ПРОЛЕТАРЕБО ᲧᲕᲔᲚᲐ ᲥᲕᲔᲧᲜᲘᲡᲐ, ᲨᲔᲔᲠᲗᲓᲘᲗ!

ᲙᲝᲛᲔᲜᲘᲡᲢᲘ

ᲒᲐᲖᲔᲗᲘ ᲒᲐᲛᲝᲓᲘᲡ 1920 ᲬᲚᲘᲡ 3 ᲘᲕᲜᲘᲡᲘᲓᲐᲜ

ᲡᲐᲥᲐᲠᲗᲕᲔᲚᲝᲡ ᲙᲝᲛᲣᲜᲘᲡᲢᲣᲠᲘ ᲞᲐᲠᲢᲘᲘᲡ ᲪᲔᲜᲢᲠᲐᲚᲣᲠᲘ ᲙᲝᲛᲘᲢᲔᲢᲘᲡ, ᲡᲐᲥᲐᲠᲗᲕᲔᲚᲝᲡ ᲡᲡᲠ ᲣᲛᲐᲦᲚᲔᲡᲘ ᲡᲐᲑᲭᲝᲡ ᲓᲐ ᲛᲘᲜᲘᲡᲢᲠᲗᲐ ᲡᲐᲑᲭᲝᲡ ᲝᲠ�გᲐᲜᲝ

КОМУНИСТИ — ОРГАН ЦК КП ГРУЗИИ, ВЕРХОВНОГО СОВЕТА И СОВЕТА МИНИСТРОВ ГРУЗИНСКОЙ ССР

№ 31 (19772) ᲮᲣᲗᲨᲐᲑᲐᲗᲘ, 5 ᲗᲔᲑᲔᲠᲕᲐᲚᲘ, 1987 ᲬᲔᲚᲘ. ◆ ᲤᲐᲡᲘ 3 ᲙᲐ�პ.

ᲛᲝᲬᲘᲜᲐᲕᲔ ᲒᲐᲛᲝᲪᲓᲘᲚᲔᲑᲐ — ᲞᲠᲐᲥᲢᲘᲙᲐᲨᲘ

ᲡᲐᲥᲐᲠᲗᲕᲔᲚᲝᲡ ᲙᲝᲛᲞᲐᲠᲢᲘᲘᲡ ᲪᲔᲜᲢᲠᲐᲚᲣᲠᲘ ᲙᲝᲛᲘᲢᲔᲢᲘᲡ

ᲡᲐᲥᲐᲠᲗᲕᲔᲚᲝᲡ ᲙᲝᲛᲞᲐᲠᲢᲘᲘᲡ ᲪᲔᲜᲢᲠᲐᲚᲣᲠᲘ ᲙᲝᲛᲘᲢᲔᲢᲘᲡ ᲞᲚᲔᲜᲣᲛᲘ ᲒᲐᲜᲘᲮᲘᲚᲐ ᲡᲙᲙᲞ ᲪᲔᲜᲢᲠᲐᲚᲣᲠᲘ ᲙᲝᲛᲘᲢᲔᲢᲘᲡ ᲘᲐᲜᲕᲠᲘᲡ ᲞᲚᲔᲜᲣᲛᲘᲡ ᲛᲜᲘᲨᲕᲜᲔᲚᲝᲑᲐᲡ, ᲠᲝᲛᲔᲚᲘᲪ ᲓᲐᲛᲐᲯᲔᲠᲓᲐ ᲡᲐᲙᲘᲗᲮᲘ „ᲒᲐᲠᲓᲐᲥᲛᲜᲘᲡ ᲓᲐ ᲞᲐᲠᲢᲘᲘᲡ ᲡᲐᲯᲐᲠᲝ ᲞᲝᲚᲘᲢᲘᲙᲘᲡ ᲨᲔᲡᲐᲮᲔᲑ“, ᲡᲐᲭᲘᲠᲝᲐ ᲣᲛᲐᲦᲚᲔᲡᲘ ᲠᲔᲠᲒᲐᲜᲘᲖᲐᲪᲘᲘᲡ ᲛᲣᲨᲐᲝᲑᲘᲡ ᲠᲘᲗᲘ ᲛᲝᲛᲖᲐᲓᲔᲑᲐ ᲓᲐ ᲞᲐᲠᲢᲘᲘᲡ ᲡᲐᲯᲐᲠᲝ ᲞᲝᲚᲘᲢᲘᲙᲘᲡ ᲨᲔᲡᲐᲮᲔᲑ“, ᲡᲐᲭᲘᲠᲝᲐ ᲣᲛᲐᲦᲚᲔᲡᲘ ᲞᲘᲠᲕᲔᲚᲘ ᲜᲐᲑᲘᲯᲘ ᲓᲐᲓᲒᲐ ᲡᲐᲛᲔᲪᲜᲘᲔᲠᲝ-ᲞᲠᲐᲥᲢᲘᲙᲣᲠᲘ ᲞᲠᲝᲑᲚᲔᲛᲔᲑᲘᲡ ᲛᲘᲛᲐᲠᲗᲐᲡ ᲓᲐ ᲛᲘᲡᲘ ᲒᲐᲜᲐᲮᲚᲔᲑᲘᲡ ᲐᲡᲞᲔᲥᲢᲔᲑᲘ.

ᲒᲠᲝᲚᲛᲐ ᲓᲐ ᲗᲘᲗᲝᲔᲣᲚᲛᲐ ᲙᲝᲛᲣᲜᲘᲡᲢᲛᲐ ᲣᲜᲓᲐ ᲘᲪᲝᲓᲜᲔᲡ, ᲠᲝᲛ ᲡᲙᲙᲞ ᲪᲔᲜᲢᲠᲐᲚᲣᲠᲘ ᲙᲝᲛᲘᲢᲔᲢᲘᲡ ᲘᲐᲜᲕᲠᲘᲡ ᲞᲚᲔᲜᲣᲛᲘᲡ ᲒᲐᲜᲮᲘᲚᲕᲘᲗ ᲐᲠᲐ ᲛᲐᲠᲢᲝ ᲡᲐᲯᲐᲠᲝ ᲛᲣᲨᲐᲝᲑᲘᲡ ᲝᲠᲒᲐᲜᲘᲖᲐᲪᲘᲘᲡ ᲨᲔᲡᲐᲯᲐᲠᲘ ᲓᲐᲛᲘᲜᲘᲡᲗᲕᲘᲡ ᲐᲛᲐᲠᲪᲮᲔᲑᲘᲡ ᲨᲔᲡᲐᲑᲐᲛᲘᲡᲘ ᲡᲐᲯᲐᲠᲝ ᲞᲝᲚᲘᲢᲘᲙᲘᲡ ᲞᲠᲘᲜᲪᲘᲞᲔᲑᲘᲡ ᲓᲐᲛᲣᲨᲐᲕᲔᲑᲐᲡ ᲐᲠᲐᲛᲐᲠᲗᲝᲓ ᲛᲘᲜᲓᲝᲑᲡ ᲡᲐᲛᲔᲪᲜᲘᲔᲠᲝ-ᲙᲕᲚᲔᲕᲘᲗᲘ ᲘᲜᲡᲢᲘᲢᲣᲢᲘᲡ ᲓᲘᲠᲔᲥᲢᲝᲠᲘᲡ Შ. Ა. ᲐᲛᲝᲜᲐᲨᲕᲘᲚᲘᲡ ᲐᲜᲒᲐᲠᲘᲨᲘ ᲛᲣᲨᲐᲝᲑᲐᲖᲔ, ᲠᲝᲛᲔᲚᲡᲐᲪ ᲔᲥᲡᲞᲔᲠᲘᲛᲔᲜᲢᲣᲚᲘ ᲓᲘᲓᲐᲥᲢᲘᲙᲘᲡ ᲚᲐᲑᲝᲠᲐᲢᲝᲠᲘᲐ ᲔᲬᲝᲕᲐ ᲗᲑᲘᲚᲘᲡᲘᲡ ᲞᲘᲠᲕᲔᲚ ᲔᲥᲡᲞᲔᲠᲘᲛᲔᲜᲢᲣᲚ ᲡᲙᲝᲚᲐᲨᲘ, ᲓᲐ ᲒᲐᲜᲘᲮᲚᲘᲡ ᲛᲘᲡᲘ შᲔᲓᲔᲒᲔᲑᲘ.

ᲐᲦᲜᲘᲨᲜᲐ, ᲠᲝᲛ ᲚᲐᲑᲝᲠᲐᲢᲝᲠᲘᲐᲛ ᲒᲐᲠᲙᲕᲔᲣᲚᲘ ᲬᲐᲠᲛᲐᲢᲔᲑᲔᲑᲘ ᲛᲘᲝᲪᲮᲝᲕᲐ ᲓᲐᲬᲧᲔᲑᲘᲗᲘ ᲛᲔᲪᲜᲘᲔᲠᲘᲡ ᲛᲔᲗᲝᲓᲘᲗᲘ ᲡᲬᲐᲕᲚᲔᲑᲘᲡ ᲛᲔᲪᲜᲘᲔᲠᲘᲣᲚ ᲞᲠᲝᲑᲚᲔᲛᲗᲐ ᲓᲐᲛᲣᲨᲐᲕᲔᲑᲐᲨᲘ, ᲠᲝᲛ ᲛᲝᲡᲬᲐᲕᲚᲔᲑᲘᲡ ᲞᲠᲝᲪᲔᲡᲘᲡ ᲨᲔᲡᲐᲑᲐᲛᲘᲡᲘ ᲓᲐᲛᲣᲨᲐᲕᲔᲑᲘᲡ ᲞᲠᲘᲜᲪᲘᲞᲔᲑᲘᲡᲐᲒᲐᲜ. ᲛᲐᲗᲘᲡ ᲛᲘᲖᲜᲘᲗ ᲓᲐᲬᲧᲔᲑᲘᲗᲘ ᲡᲙᲝᲚᲔᲑᲘᲡ ᲞᲠᲝᲒᲠᲐᲛᲘᲡᲐ ᲓᲐ ᲛᲔᲗᲝᲓᲘᲗᲘ ᲛᲣᲨᲐᲝᲑᲘᲡ ᲞᲠᲘᲜᲪᲘᲞᲔᲑᲘᲡᲐᲒᲐᲜ ᲒᲐᲛᲝᲪᲓᲘᲚᲘ ᲞᲠᲝᲑᲚᲔᲛᲐᲗᲐ ᲓᲐᲛᲣᲨᲐᲕᲔᲑᲐ ᲛᲘᲗᲘᲡ ᲨᲔᲡᲐᲑᲐᲛᲘᲡᲘ ᲡᲐᲯᲐᲠᲝ ᲞᲝᲚᲘᲢᲘᲙᲘᲡ ᲞᲠᲘᲜᲪᲘᲞᲔᲑᲘᲡ ᲓᲐᲛᲣᲨᲐᲕᲔᲑᲐᲡᲗᲐᲜ ᲐᲠᲘᲡ ᲛᲘᲜᲓᲝᲑᲘᲡ ᲡᲐᲛᲔᲪᲜᲘᲔᲠᲝ-ᲙᲕᲚᲔᲕᲘᲗᲘ ᲘᲜᲡᲢᲘᲢᲣᲢᲘᲡ ᲓᲘᲠᲔᲥᲢᲝᲠᲘᲡ ᲛᲣᲨᲐᲝᲑᲐᲖᲔ.

ᲛᲘᲜᲓᲝᲑᲘᲡ ᲓᲠᲝᲡ ᲐᲛᲝᲜᲐᲨᲕᲘᲚᲘᲡ ᲛᲘᲖᲜᲘᲗ ᲓᲐᲛᲣᲨᲐᲕᲓᲐ ᲡᲐᲥᲐᲠᲗᲕᲔᲚᲝᲡ ᲡᲡᲠ ᲛᲘᲜᲘᲡᲢᲠᲗᲐ ᲡᲐᲑᲭᲝᲡ ᲓᲐᲜᲘᲗ ᲒᲐᲜᲐᲗᲚᲔᲑᲘᲡ ᲡᲐᲛᲘᲜᲘᲡᲢᲠᲝᲡ ᲘᲐᲙᲝᲑ ᲒᲝᲒᲑᲐᲨᲕᲘᲚᲘᲡ ᲡᲐᲮᲔᲚᲝᲑᲘᲡ ᲞᲔᲓᲐ�გᲝ�გᲘᲙᲘᲡ ᲛᲔᲪᲜᲘᲔᲠᲘᲗᲐ ᲐᲙᲐᲓᲔᲛᲘᲐ ᲡᲐᲛᲔᲪᲜᲘᲔᲠᲝ-ᲡᲐᲡᲬᲐᲕᲚᲝ ᲒᲐᲔᲠᲗᲘᲐᲜᲔᲑᲘᲗᲐ ᲡᲐᲮᲘᲗ.

ᲐᲛᲘᲡ ᲒᲐᲗᲕᲐᲚᲘᲡწᲘᲜᲔᲑᲘᲗ ᲛᲘᲖᲜᲐᲨᲘᲡᲬᲝᲜᲚᲐᲓ ᲐᲠᲘᲡ ᲛᲘᲜᲬᲔᲣᲚᲘ, ᲠᲝᲛ ᲞᲔᲓᲐ�გᲝ�გᲘᲙᲘᲡ ᲛᲔᲪᲜᲘᲔᲠᲘᲗᲐ ᲡᲐᲛᲔᲪᲜᲘᲔᲠᲝ-ᲙᲕᲚᲔᲕᲘᲗᲘ ᲘᲜᲡᲢᲘᲢᲣᲢᲘᲡ ᲓᲘᲠᲔᲥᲢᲝᲠᲘᲡ Შ. Ა. ᲐᲛᲝᲜᲐᲨᲕᲘᲚᲘᲡ ᲐᲜᲒᲐᲠᲘᲨᲘ ᲛᲣᲨᲐᲝᲑᲘᲡ ᲨᲔᲡᲐᲮᲔᲑ, ᲠᲝᲛᲔᲚᲡᲐᲪ ᲔᲥᲡᲞᲔᲠᲘᲛᲔᲜᲢᲣᲚᲘ ᲓᲘᲓᲐᲥᲢᲘᲙᲘᲡ ᲚᲐᲑᲝᲠᲐᲢᲝᲠᲘᲐ ᲔᲬᲝᲕᲐ ᲗᲑᲘᲚᲘᲡᲘᲡ ᲞᲘᲠᲕᲔᲚ ᲔᲥᲡᲞᲔᲠᲘᲛᲔᲜᲢᲣᲚ ᲡᲙᲝᲚᲐᲨᲘ, ᲓᲐ ᲒᲐᲜᲘᲮᲚᲘᲡ ᲛᲘᲡᲘ შᲔᲓᲔᲒᲔᲑᲘ.

ᲐᲦᲜᲘᲨᲜᲐ, ᲠᲝᲛ ᲚᲐᲑᲝᲠᲐᲢᲝᲠᲘᲐᲛ ᲒᲐᲠᲙᲕᲔᲣᲚᲘ ᲬᲐᲠᲛᲐᲢᲔᲑᲔᲑᲘ ᲛᲘᲝᲪᲮᲝᲕᲐ ᲓᲐᲬᲧᲔᲑᲘᲗᲘ ᲡᲬᲐᲕᲚᲔᲑᲘᲡ ᲛᲔᲪᲜᲘᲔᲠᲘᲣᲚ ᲞᲠᲝᲑᲚᲔᲛᲗᲐ ᲓᲐᲛᲣᲨᲐᲕᲔᲑᲐᲨᲘ, ᲠᲘᲗᲐᲜ ᲓᲐᲙᲐᲕᲨᲘᲠᲔᲑᲣᲚᲘᲐ ᲡᲐᲛᲔᲪᲜᲘᲔᲠᲝ-ᲞᲔᲓᲐ�გᲝ�გᲘᲣᲠᲘ ᲪᲮᲝᲕᲠᲔᲑᲘᲡ ᲓᲐᲬᲧᲔᲑᲘᲗᲘ ᲛᲝᲚᲝᲓᲘᲜᲘ, ᲠᲝᲛ ᲛᲔᲪᲜᲘᲔᲠᲘᲣᲚ ᲞᲠᲝᲑᲚᲔᲛᲐᲗᲐ ᲓᲐᲛᲣᲨᲐᲕᲔᲑᲐᲨᲘ ᲛᲜᲘᲨᲕᲜᲔᲚᲝᲕᲐᲜᲘ ᲐᲠᲘᲡ ᲛᲘᲜᲓᲝᲑᲘᲡ ᲡᲐᲛᲔᲪᲜᲘᲔᲠᲝ-ᲙᲕᲚᲔᲕᲘᲗᲘ ᲘᲜᲡᲢᲘᲢᲣᲢᲘᲡ ᲓᲘᲠᲔᲥᲢᲝᲠᲘᲡ ᲛᲣᲨᲐᲝᲑᲐᲖᲔ.

ᲛᲘᲜᲓᲝᲑᲣᲚᲘ ᲓᲐᲓᲒᲔᲜᲘᲚᲔᲑᲘᲗ Შ. Ა. ᲐᲛᲝᲜᲐᲨᲕᲘᲚᲘᲡ ᲓᲐᲣᲯᲐᲚᲐ ᲛᲝᲐᲮᲓᲔᲜᲘᲡ ᲘᲜᲡᲢᲘᲢᲣᲢᲘᲡ ᲡᲐᲛᲔᲪᲜᲘᲔᲠᲝ-ᲙᲕᲚᲔᲕᲘᲗᲘ ᲘᲜᲡᲢᲘᲢᲣᲢᲘᲡ ᲓᲘᲠᲔᲥᲢᲝᲠᲘᲡ Შ. Ა. ᲐᲛᲝᲜᲐᲨᲕᲘᲚᲘᲡ ᲐᲜᲒᲐᲠᲘᲨᲘ ᲛᲣᲨᲐᲝᲑᲘᲡ ᲡᲠᲣᲚᲘ ᲠᲔᲠᲒᲐᲜᲘᲖᲐᲪᲘᲘᲡ ᲨᲔᲛᲓᲔᲒ ᲓᲐᲛᲣᲨᲐᲕᲓᲐ 37 ᲜᲝᲛᲘᲜᲙᲚᲐᲢᲣᲠᲣᲚ ᲛᲣᲨᲐᲖᲔ, ᲒᲐᲜᲗᲐᲕᲘᲡᲣᲤᲣᲚᲓᲐ ᲐᲠ ᲛᲝᲰᲡᲜᲐ 28 ᲙᲐᲪᲘ. ᲐᲛ ᲪᲘᲜᲪᲠᲘᲡᲗᲕᲘᲡ ᲛᲘᲛᲪᲐᲡ ᲘᲛᲘᲪᲐᲡᲗᲐ ᲓᲐᲠᲓᲒᲔᲕᲔᲑᲘ, ᲓᲐᲛᲨᲕᲔᲜᲔᲑᲘᲡᲬᲘᲚᲘᲡ ᲓᲐ ᲡᲮᲕᲐᲓᲐᲡᲮᲕᲐᲒᲐᲠᲘ ᲜᲔᲒᲐᲢᲘᲣᲠᲘ ᲛᲝᲛᲒᲣᲚᲔᲑᲘᲡ, ᲠᲐᲪ ᲙᲐᲓᲠᲘᲡᲗᲕᲘᲡ ᲨᲔᲠᲩᲔᲕᲘᲡᲐ ᲓᲐ ᲒᲐᲜᲬᲘᲚᲔᲑᲘᲡ ᲛᲘᲖᲔᲖᲘᲗ ᲛᲝᲛᲐᲒᲘᲡᲬᲝᲜᲚᲔᲑᲘᲡ ᲓᲐᲠᲦᲕᲔᲕᲘᲗ ᲓᲐ ᲒᲐᲜᲐᲗᲚᲔᲑᲘᲡ ᲛᲘᲖᲔᲖᲘᲗ. ᲛᲐᲒᲐᲚᲘᲗᲐᲓ ᲐᲛᲘᲡ ᲗᲥᲕᲔᲜᲘ ᲛᲝᲛᲒᲣᲚᲔᲑᲘᲡ ᲨᲔᲡᲐᲑᲐᲛᲘᲡᲘ ᲓᲐᲛᲣᲨᲐᲕᲓᲐ ᲡᲠᲣᲚᲘ ᲠᲔᲠᲒᲐᲜᲘᲖᲐᲪᲘᲘᲡ ᲛᲘᲖᲜᲘᲗ ᲛᲝᲛᲖᲐᲓᲔᲑᲣᲚᲘ ᲡᲐᲛᲘᲜᲘᲡᲢᲠᲝ ᲘᲐᲙᲝᲑ ᲒᲝᲒᲑᲐᲨᲕᲘᲚᲘᲡ ᲡᲐᲮᲔᲚᲝᲑᲘᲡ ᲞᲔᲓᲐ�გᲝ�გᲘᲙᲘᲡ ᲛᲔᲪᲜᲘᲔᲠᲘᲗᲐ ᲙᲚᲐᲡᲘᲙᲣᲠᲘ ᲙᲚᲘᲜᲘᲙᲘᲡ ᲛᲔᲪᲜᲘᲔᲠᲘᲗᲐ ᲙᲐᲓᲠᲘᲡ ᲞᲠᲝᲑᲚᲔᲛᲐᲗᲐ ᲨᲝᲠᲘᲡ ᲐᲠᲡᲔᲑᲣᲚᲘ ᲛᲔᲗᲝᲓᲘᲗᲘ ᲓᲐᲛᲣᲨᲐᲕᲔᲑᲘᲡ ᲞᲠᲘᲜᲪᲘᲞᲔᲑᲘᲡ ᲨᲔᲡᲐᲑᲐᲛᲘᲡᲘ ᲡᲐᲯᲐᲠᲝ ᲞᲝᲚᲘᲢᲘᲙᲘᲡ ᲞᲠᲘᲜᲪᲘᲞᲔᲑᲘᲡ ᲓᲐᲛᲣᲨᲐᲕᲔᲑᲐᲡᲗᲐᲜ ᲐᲠᲘᲡ ᲛᲘᲜᲓᲝᲑᲘᲡ ᲡᲐᲛᲔᲪᲜᲘᲔᲠᲝ-ᲙᲕᲚᲔᲕᲘᲗᲘ ᲘᲜᲡᲢᲘᲢᲣᲢᲘᲡ ᲓᲘᲠᲔᲥᲢᲝᲠᲘᲡ ᲘᲕᲐᲜᲔ ᲩᲘᲩᲘᲜᲐᲫᲔᲡ ᲐᲛᲑᲝᲑᲓᲐ ᲠᲝᲛ ᲡᲐᲯᲐᲠᲝ ᲛᲣᲨᲐᲝᲑᲘᲡ ᲝᲠᲒᲐᲜᲘᲖᲐᲪᲘᲘᲡ ᲨᲔᲡᲐᲯᲐᲠᲘ ᲓᲐᲛᲘᲜᲘᲡᲗᲕᲘᲡ ᲐᲛᲐᲠᲪᲮᲔᲑᲘᲡ ᲨᲔᲡᲐᲑᲐᲛᲘᲡᲘ ᲡᲐᲯᲐᲠᲝ ᲞᲝᲚᲘᲢᲘᲙᲘᲡ ᲞᲠᲘᲜᲪᲘᲞᲔᲑᲘᲡ ᲓᲐᲛᲣᲨᲐᲕᲔᲑᲐᲡᲗᲐᲜ ᲐᲠᲘᲡ ᲛᲘᲜᲓᲝᲑᲘᲡ ᲡᲐᲛᲔᲪᲜᲘᲔᲠᲝ-ᲙᲕᲚᲔᲕᲘᲗᲘ ᲘᲜᲡᲢᲘᲢᲣᲢᲘᲡ ᲓᲘᲠᲔᲥᲢᲝᲠᲘᲡ ᲛᲣᲨᲐᲝᲑᲐ.

ᲓᲐᲡᲙᲕᲜᲘᲡᲗᲕᲘᲡ ᲛᲘᲦᲔᲑᲣᲚᲘ ᲓᲐᲡᲙᲕᲜᲔᲑᲘᲗ Შ. Ა. ᲐᲛᲝᲜᲐᲨᲕᲘᲚᲘᲡ ᲘᲜᲘᲪᲘᲐᲢᲘᲕᲘᲗ ᲓᲐᲛᲬᲧᲔᲑᲘᲗᲘ ᲡᲐᲛᲔᲪᲜᲘᲔᲠᲝ-ᲙᲕᲚᲔᲕᲘᲗᲘ ᲘᲜᲡᲢᲘᲢᲣᲢᲘᲡ ᲛᲣᲨᲐᲝᲑᲐᲨᲘ ᲡᲠᲣᲚᲘ ᲠᲔᲠᲒᲐᲜᲘᲖᲐᲪᲘᲘᲡ ᲡᲐᲡᲬᲐᲕᲚᲝ ᲞᲠᲝᲒᲠᲐᲛᲘᲡ ᲨᲔᲛᲣᲨᲐᲕᲔᲑᲐ ᲓᲐ ᲞᲠᲐᲥᲢᲘᲙᲣᲠᲘ ᲨᲔᲛᲝᲬᲛᲔᲑᲐ.

ᲛᲘᲦᲔᲑᲣᲚᲘᲐ ᲠᲐ ᲡᲙᲙᲞ ᲬᲔᲕᲠᲘᲡ, ᲡᲐᲥᲐᲠᲗᲕᲔᲚᲝᲡ ᲡᲡᲠ ᲒᲐᲜᲐᲗᲚᲔᲑᲘᲡ ᲡᲐᲛᲘᲜᲘᲡᲢᲠᲝᲡ Ი. Ს. ᲒᲝᲒᲑᲐᲨᲕᲘᲚᲘᲡ ᲡᲐᲮᲔᲚᲝᲑᲘᲡ ᲞᲔᲓᲐ�გᲝ�გᲘᲙᲘᲡ ᲙᲕᲚᲔᲕᲘᲗᲘ ᲙᲝᲚᲔ�გᲘᲡᲐᲡ ᲓᲐ ᲡᲡᲠ ᲙᲐᲕᲨᲘᲠᲘᲡ ᲞᲔᲓᲐ�გᲝᲗᲐ ᲐᲙᲐᲓᲔᲛᲘᲐ ᲡᲐᲛᲔᲪᲜᲘᲔᲠᲝ-ᲡᲐᲡᲬᲐᲕᲚᲝ ᲒᲐᲔᲠᲗᲘᲐᲜᲔᲑᲘᲗᲐ ᲡᲐᲮᲘᲗ.

ᲐᲛᲘᲡ ᲒᲐᲗᲕᲐᲚᲘᲡწᲘᲜᲔᲑᲘᲗ ᲛᲘᲖᲜᲐᲨᲘᲡᲬᲝᲜᲚᲐᲓ ᲐᲠᲘᲡ ᲛᲘᲜᲬᲔᲣᲚᲘ, ᲠᲝᲛ ᲞᲔᲓᲐ�გᲝᲗᲐ ᲛᲔᲪᲜᲘᲔᲠᲘᲗᲐ ᲡᲐᲛᲔᲪᲜᲘᲔᲠᲝ-ᲙᲕᲚᲔᲕᲘᲗᲘ ᲘᲜᲡᲢᲘᲢᲣᲢᲘᲡ ᲓᲘᲠᲔᲥᲢᲝᲠᲘᲡ Შ. Ა. ᲐᲛᲝᲜᲐᲨᲕᲘᲚᲘᲡ ᲐᲜᲒᲐᲠᲘᲨᲘ ᲛᲣᲨᲐᲝᲑᲘᲡ ᲨᲔᲡᲐᲮᲔᲑ, ᲠᲝᲛᲔᲚᲡᲐᲪ ᲔᲥᲡᲞᲔᲠᲘᲛᲔᲜᲢᲣᲚᲘ ᲓᲘᲓᲐᲥᲢᲘᲙᲘᲡ ᲚᲐᲑᲝᲠᲐᲢᲝᲠᲘᲐ ᲔᲬᲝᲕᲐ ᲗᲑᲘᲚᲘᲡᲘᲡ ᲞᲘᲠᲕᲔᲚ ᲔᲥᲡᲞᲔᲠᲘᲛᲔᲜᲢᲣᲚ ᲡᲙᲝᲚᲐᲨᲘ ᲓᲐ ᲒᲐᲜᲘᲮᲚᲘᲡ ᲛᲘᲡᲘ შᲔᲓᲔᲒᲔᲑᲘ.

**ᲐᲦᲜᲘᲨᲜᲐ, ᲠᲝᲛ ᲚᲐᲑᲝᲠᲐᲢᲝᲠᲘᲐᲛ ᲒᲐᲠᲙᲕᲔᲣᲚᲘ ᲬᲐᲠᲛᲐᲢᲔᲑᲔᲑᲘ ᲛᲘᲝᲪᲮᲝᲕᲐ ᲓᲐᲬᲧᲔᲑᲘᲗᲘ ᲡᲬᲐᲕᲚᲔᲑᲘᲡ ᲞᲠᲝᲑᲚᲔᲛᲔᲑᲘᲡ ᲨᲔᲡᲬᲐᲕᲚᲘᲡ ᲓᲐ ᲒᲐᲖᲠᲓᲘᲚᲘ ᲞᲠᲝᲪᲔᲡᲘᲡ ᲛᲐᲠᲗᲕᲘᲡ ᲙᲝᲚᲔᲒᲘᲣᲠᲘ ᲞᲠᲘᲜᲪᲘᲞᲘᲗ ᲛᲣᲨᲐᲝᲑᲐᲖᲔ ᲓᲐᲤᲣᲫᲜᲔᲑᲣᲚᲘᲐ ᲡᲐᲛᲔᲪᲜᲘᲔᲠᲝ-ᲞᲔᲓᲐ�გᲝ�გᲘᲣᲠᲘ ᲞᲠᲝᲑᲚᲔᲛᲔᲑᲘᲡ ᲛᲘᲛᲐᲠᲗᲐᲡ ᲓᲐ ᲛᲣᲨᲐᲝᲑᲘᲡ ᲝᲠᲒᲐᲜᲘᲖᲐᲪᲘᲘᲡ ᲨᲔᲡᲐᲯᲐᲠᲘ ᲓᲐᲛᲘᲜᲘᲡᲗᲕᲘᲡ ᲐᲛᲐᲠᲪᲮᲔᲑᲘᲡ ᲨᲔᲡᲐᲑᲐᲛᲘᲡᲘ ᲡᲐᲯᲐᲠᲝ ᲞᲝᲚᲘᲢᲘᲙᲘᲡ ᲞᲠᲘᲜᲪᲘᲞᲔᲑᲘᲡ ᲓᲐᲛᲣᲨᲐᲕᲔᲑᲐᲡᲗᲐᲜ ᲐᲠᲘᲡ ᲛᲘᲜᲓᲝᲑᲘᲡ ᲡᲐᲛᲔᲪᲜᲘᲔᲠᲝ-ᲙᲕᲚᲔᲕᲘᲗᲘ ᲘᲜᲡᲢᲘᲢᲣᲢᲘᲡ ᲓᲘᲠᲔᲥᲢᲝᲠᲘᲡ ᲘᲕᲐᲜᲔ ᲩᲘᲩᲘᲜᲐᲫᲔᲡ ᲐᲛᲑᲝᲑᲓᲐ ᲠᲝᲛ ᲡᲐᲯᲐᲠᲝ

ბავშვთა კვებას — განსაკუთრებული ყურადღება

საქართველოს კომპარტიის ცენტრალურ კომიტეტთან არსებულმა პარტიული კონტროლის კომისიამ და ცენტრალური კომიტეტის მეცნიერებისა და სასწავლებელთა განყოფილებამ განიხილეს საკითხი ქალაქ თბილისის სკოლებსა და პროფესიულ-ტექნიკურ სასწავლებლებში საზოგადოებრივი კვების მდგომარეობის შესახებ.

სხდომაზე აღინიშნა, რომ დირექტიული ორგანოების გადაწყვეტილებათა შესაბამისად განათლების სამინისტრომ, პროფგანსახკომმა, ჯანდაცვის სამინისტრომ, ცეკავშირმა, სახაგრომრეწვმა და სხვა რესპუბლიკურმა უწყება-სამინისტროებმა მიზნად დაისახეს ძირეულად გაუუმჯობესონ საზოგადოებრივი კვების ორგანიზაცია ბავშვთა დაწესებულებებში. განმტკიცდა ბავშვთა კვების საუწყებათაშორისო კომისიის შემადგენლობა. გაძლიერდა კონტროლი ამ საქმეში წესრიგის დაცვისადმი. შემუშავებული და ხორციელდება ღონისძიებანი, რომლებიც ხელს შეუწყობს სკოლების, პროფესიულ-ტექნიკური სასწავლებლებისა და სკოლამდელ ბავშვთა დაწესებულებების აღსაზრდელთა კვების ორგანიზაციის გაუმჯობესებას. ჯანდაცვის სამინისტრომ შეისწავლა ბავშვთა კონტინგენტის მოთხოვნილება სასურსათო პროდუქტებზე რეგიონებისა და ასორტიმენტის მიხედვით; გაანგარიშებული მონაცემები 1990 წლამდე პერიოდისათვის წარედგინა ვაჭრობის სამინისტროს.

ამასთანავე, როგორც შემოწმებამ ცხადყო, ჯერჯერობით ყველა უწყება-სამინისტრომ ვერ გამოიტანა სათანადო დასკვნები დირექტიული ორგანოების მოთხოვნებიდან. მაგალითად, განათლების სამინისტროს სისტემაში არ არის უზრუნველყოფილი დასაჯდომი ადგილების მატება, საშუალო და რვაწლიანი სკოლების 16 პროცენტს არა აქვს კვების ბლოკი. საზოგადოებრივი კვება მეტწილ დაწყებითს სკოლებში არ არის ორგანიზებული.

პროფგანსახკომის სისტემაში სასადილოების 68 პროცენტი განლაგებულია მოუმარჯვებელ სადგომებში, რომლებიც არ შეესაბამება სანიტარიულ-ტექნიკურ მოთხოვნებს. დაახლოებით 30 პროცენტს არა აქვს საკუთარი საწარმო ხელა სათავსები, ცივი და ცხელი წყალმომარაგება.

ამ და სხვა ისეთ საკითხებზე, როგორიც არის საზოგადოებრივი კვების საწარმოთა მატერიალურ-ტექნიკური ბაზის განმტკიცება, სავაჭრო-ტექნოლოგიური და სამაცივრო მოწყობილობით აღჭურვა, ჯერჭერობით საკმარისად არ მუშაობენ განათლების სამინისტრო, პროფგანსახკომი, შეფი ორგანიზაციები. არსებულ ხარვეზებს, როგორც საქართველოს სსრ ჯანდაცვის ორგანოებისა და სახალხო კონტროლის კომიტეტის შემოწმებებმა ცხადყო, ნელა ასწორებენ, არ იყენებენ საამისოდ საზაფხულო არდადეგების პერიოდს.

სერიოზული ნაკლოვანებანი გამოვლინდა სკოლების, პროფესიულ-ტექნიკური სასწავლებლების, ბავშვთა სხვა დაწესებულებების კარტოფილით, ბოსტნეულით, ხილით, მეავე რძის პროდუქტებით მომარაგებაში. დაბალია მიწოდებული ბოსტნეულისა და კარტოფილის ხარისხი, რაც იწვევს კერძების ერთფეროვნებას, არ არის უზრუნველყოფილი შეუფერხებელი მომარაგება თევზის სუკით, დოზირებული სოსისით, წვრილად დაფასოებული ხორცის, ბოსტნეულისა და ხილის კონსერვებით. არ გადაწყვეტილა ფორმის პურის მიწოდების საკითხი, მისი ხარისხი არ შეეფერება მოთხოვნებს.

ბავშვთა კვების საზოგადოებრივი ბლოკების მუშაკთა უპასუხისმგებლობამ, ამ საკითხებისადმი მთელი რიგი სკოლებისა და პროფესიულ-ტექნიკური სასწავლებლების ხელმძღვანელთა უყურადღებულებამ განაპირობა აგრეთვე საკმაოდ მოწამვლის ცალკეული შემთხვევები. ის პირნი, რომელთაც კონკრეტულად მიეძღვოდათ ბრალი, მკაცრ პასუხისგებაში მიეცნენ.

არ მოგვარებულა მომსახურების პროგრესული ფორმების დანერგვის, მოსწავლეთა დიეტური, უფასო და შეღავათიანი კვებით უზრუნველყოფის საკითხები.

სხდომაზე გამოვიდნენ რესპუბლიკის ჯანდაცვის მინისტრის მოადგილეები ი. ფალავა, ო. გერზავა, პროფგანსახკომის თავმჯდომარის პირველი მოადგილე ა. ეჯიბაძე, ვაჭრობის სამინისტროს საზოგადოებრივი კვების სამმართველოს უფროსი გ. გორგოძე და სხვები, რომლებმაც ხაზგასმით აღნიშნეს, რომ აუცილებელია განსორციელდეს მოსწავლეთა საზოგადოებრივი კვების ცენტრალიზაცია სასკოლო კვების კომბინატებისა და საბაზო სასადილოების ქსელის გაფართოების გზით. აღინიშნა, რომ უაღრესად ნელი ტემპით მიმდინარეობს საზოგადოებრივი კვების ობიექტებისათვის ოთახების მომზადება სკოლებსა და პროფესიულ-ტექნიკურ სასწავლებლებში, რასაც ამასაც მომბინარეობენ, განსაკუთრებით ზაფხულობით. იგრძნობა სპეციალური ტარის ნაკლებობა. ბევრ სკოლასა და სხვა ბავშვთა დაწესებულებებში გამოვლინდა საკმაოდ მომზადების სანიტარიული და ტექნოლოგიური რეჟიმის, პროდუქტების შენახვის პირობებისა და რეალიზაციის ვადების დარღვევები. მუშაკთა უპასუხისმგებლო დამოკიდ

ეკონომიკა
ფაქტები • მოვლენები

საბჭოთა კავშირ-ბულგარეთის სამუშაო შეხვედრები

მოსკოვი 3 თებერვალს დაიწყო საბჭოთა კავშირ-ბულგარეთის სამუშაო შეხვედრები, რომლებსაც ითვალისწინებს სსრ კავშირში ბულგარეთის კომპარტიის ცენტრალური კომიტეტის პოლიტბიუროს წევრის, ბულგარეთის სახალხო რესპუბლიკის მინისტრთა საბჭოს თავმჯდომარის გ. ათანასოვის ოფიციალური მეგობრული ვიზიტის პროგრამა.

შეხვედრებში მონაწილეობენ: საბჭოთა კავშირის მხრივ — სკკპ ცენტრალური კომიტეტის პოლიტბიუროს წევრობის კანდიდატი, სსრ კავშირის მინისტრთა საბჭოს თავმჯდომარის პირველი მოადგილე, სსრ კავშირის სახელმწიფო საგეგმო კომიტეტის თავმჯდომარე ნ. ვ. ტალიზინი, სსრ კავშირის მინისტრთა საბჭოს თავმჯდომარის მოადგილე ა. კ. ანტონოვი; ბულგარეთის მხრივ — ბულგარეთის კომპარტიის ცენტრალური კომიტეტის წევრი, ბულგარეთის სახალხო რესპუბლიკის მინისტრთა საბჭოს თავმჯდომარის მოადგილე კირილ ზარევი, სხვა ოფიციალური პირნი.

შეხვედრები მეგობრულ, საქმიან ვითარებაში მიმდინარეობს.

• • •

ამავე დღეს ბულგარელი სტუმრები ეწვივნენ მოსკოვის ჩარხაშენებელ გაერთიანებას „წითელ პროლეტარს“. მათ დაათვალიერეს მისი საამქროები, გამოშვებული პროდუქციის ნიმუშები. გაერთიანების პარტიულ-სამეურნეო აქტივთან შეხვედრაზე გამოვიდა კ. ზარევი. (საკდესი).

სპეციალური კორესპონდენტი

3 თებერვალს სსრ კავშირის მინისტრთა საბჭოს თავმჯდომარემ ნ. ი. რიჟკოვმა მიიღო მოსკოვში მყოფი იტალიის საგარეო საქმეთა მინისტრი ს. ფორმიკა.

ორივე მხარემ გამოთქვა კმაყოფილება საბჭოთა კავშირ-იტალიის პოლიტიკური დიალოგის განვითარებით, რომელიც შეესაბამება ევროპაში და მთლიანად მსოფლიოში ზდობის განმტკიცებისა და ვითარების გაჯანსაღების ინტერესებს.

▼▼

ჩვენს ქვეყანაში დამთავრდა საბჭოთა კავშირ-ინდოეთის შეგობრობის დეკადა, რომელიც ინდოეთის ეროვნულ დღესასწაულ — რესპუბლიკის დღეს შეეძღვნა.

დეკადის დღეებში მოეწყო ინდოელი მხატვრების ნამუშევრების გამოფენები, ექსკურსიები, ინდური ფილმების კვირეული. საბჭოთა ადამიანები ეთნოზე კიდევ კაეცნენ შეგობარი ინდოელი ხალხის დღევანდელობას, მის მრავალსაუკუნოვან კულტურას.

მოსკოველთა დიდი ინტერესი გამოიწვია ფოტოგამოფენამ, რომელიც მიეძღვნა მ. ს. გორბაჩოვის ვიზიტს ინდოეთში.

▼▼

მოძმე სომხეთის დედაქალაქში წარმატებით მიმდინარეობს საქართველოს მინიატიურების საზეიმწიფო თეატრის გასტროლები. თბილისელებმა მაყურებელს პირველ სპექტაკლად უნდა ეჩვენა ილია ჭავჭავაძის „კაცია-ადამიანი?“!

ათი დღის განმავლობაში ერთვნელები ნახავენ თბილისელთა საუკეთესო სპექტაკლებს: „სიცრუის სიბრძნე“, „ახალმოსახლეობას გიდოცავთ“, „კარგი მუშაობისთვის“.

▼▼

კინოსტუდია „ქართულ ფილმში“ ერთი წლის წინათ შეიქმნა ახალი შემოქმედებითი გაერთიანება „პირველი სრულმეტრაჟიანი მხატვრული ფილმი“. გაერთიანების მიზანია ახალგაზრდა რეჟისორებს შეუქმნას შუამავის საათანადო პირობები, რათა მათ შეძლონ გამოავლინონ თავიანთი შემოქმედებითი შესაძლებლობანი. პროფესიული ჩამოყალიბების პირველსავე ეტაპზე. გაერთიანების სამხატვრო ხელმძღვანელია ოსკარ გვასალია. ახალგაზრდებმა უკვე შექმნეს პირველი ფილმები: „ელისა და რარეს თავგადასავალი“ (რეჟისორი გ. პეტრიაშვილი), „ეკვსი ოფლიანი ღვა“ (რეჟისორი — ი. კვეტაძე), „და-ძმა“ (რეჟისორები — ლ. ზაქარეიშვილი და ბ. ჭოხონელიძე).

▼▼

თბილისის კამეოლ-მაუდის კომბინატის „საბჭოთა საქართველოს“ კულტურის სახლში გაიმართა თბილისის პირველი ბიჭის რაიონის ახალგაზრდების შეხვედრა ომისა და შრომის ვეტერანებთან.

შეხვედრაზე მოწვეული იყვნენ საბჭოთა კავშირის გმირი ივანე გუშენადე, ბორის ბიჭიკაშვილი, რომელმაც თავისი საბრძოლო გზა ესპანეთში დაიწყო. ახალგაზრდების წინაშე გამოვიდნენ სპორტის დამსახურებული ოსტატი ოთარ ქორქია, მეღიციის სერგანტი ოთომუსან ოსმანიშვილი, რომელმაც ინტერნაციონალური ვალი ბოლოსამდე ასრულა.

ოფიციალური

საკავშირო საბჭოს ბიუროს ინფორმაცია

ბოლო ხანებში ბიუროში ეკონომიკური ინფორმაციის ბეჭდვა ეტაპობრივ ეკონომიკურ ინფორმაციად ქცეულ ინფორმაციად ქცეულ ინფორმაციად ქცეულ

საშველად გაწვდილი ხელი

გვატყობინებენ „კომუნისტისა“
და საქინფორმის კორესპონდენტები

(დასასრული)

აზერბაიჯანელები და სხვა ეროვნების წარმომადგენლები. ასეთია ჩვენი საბჭოური წესი. როცა უჭირდათ მომაე უკრაინელებს, ჩერნობოლის დახმარების ფონდში საქართველოდან ათი ათასობით მანეთი გადაირიცხა.

წერილები მოდის ორგანიზაციებიდანაც. საქართველოს საფეიქრო მრეწველობის სამეცნიერო-კვლევითს ინსტიტუტში გადაწყვეტეს, რესპუბლიკაში სტიქიური უბედურების შედეგად დაზარალებული მოსახლეობის დასახმარებლად განყოფილებისა და ლაბორატორიის ხელმძღვანელებმა გაიღონ ორი დღის ხელფასი, დანარჩენმა თანამშრომლებმა კი ერთი დღისა.

თბილისის სახელმწიფო ცირკის დირექტორმა, საქართველოს სსრ სახალხო არტისტმა ბორის წიფფერიამ გვაცნობა: ამ დილით წინასწარ გაუფრთხილებლად შეეკრიბეთ თანამშრომლები და ერთმანეთს ვუზიარებდით გულის წუხილს დიდი უბედურების გამო, რომელიც სტიქიამ დაატეხა თავს ჩვენს მხარეს. მე ხომ ქალაქ ხობის სამტალო მოქალაქე ვარ, ჩემი მშობლიური სოფელი ხორგა დღესაც წყალში დგას... და აი, ყველამ ერთხმად გადავწყვიტეთ რაღაც გვეღონა. პირადად მე დახმარების ფონდში ჩემი ერთი თვის ხელფასს გადავიცხავ. მოგეხსენებათ, ამჟამად ჩვენთან გასტროლებზე არიან ლილიპუტები. გაიგეს თუ არა ჩვენი გაჭირვების ამბავი, მაშინვე სურვილი გამოთქვეს თავიანთი ერთი სპექტაკლის შემოსავალი მთლიანად დაზარალებულთა დასახმარებლად შეიტანონ.

ასევე გულთან ახლოს მიიტანა სტიქიით დაზარალებულ ადამიანთა ხვედრი თბილისის ზაქარია ფალიაშვილის სახელობის ოპერისა და ბალეტის თეატრის კოლექტივმა. მისმა გენერალურმა დირექტორმა ზურაბ ლომაძემ ჩვენთან საუბარში თქვა: თეატრის თანამშრომლები მზად არიან თავიანთი წვლილი გაიღონ გაჭირვებულთა დასახმარებლად, ჩვენი პარტორგანიზაციის მდივანი, რესპუბლიკის დამსახურებული არტისტი აზზარ შომახია და მისი ოჯახი მზად არიან გაზარდონ ობლად დარჩენილი ბავშვი. დირიჟორმა ვახტანგ მაჭავარიანმა გაიღო თავისი ერთი თვის ხელფასი. საერთოდ კი, მთელი კოლექტივი დახმარების ფონდში გადარიცხავს ერთი დღის ხელფასს, რაც 5000 მანეთს შეადგენს, და აგრეთვე ერთი სპექტაკლის მთლიან შემოსავალს.

რესპუბლიკის ზოგმა პარტიულმა ორგანიზაციამ უკვე კონკრეტული ღონისძიებანი განახორციელა დაზარალებულთა დასახმარებლად. პარტიის საგარეჯოს რაიკომში შეიქმნა სტიქიის შედეგად დაზარალებულთა დახმარების შტაბი, რომელშიც შევიდნენ რაიონის საწარმო-დაწესებულებათა და კოლმეურნეობათა ხელმძღვანელი მუშაკები. მათ გადაწყვიტეს სოფელ უდაბნოში ჩამოასახლონ სვანების რამდენიმე ოჯახი და შეუქმნან ცხოვრების ყოველგვარი პირობები.

გუშინ ტელეფონით დავუკავშირდით პარტიის საგარეჯოს რაიკომის პირველ მდივანს მედეა მეზვრიშვილს.

აი რა გვაცნობა მან:

— დაზარალებულ სვანებს, რომელთაც ზვავებმა დაუხვრიეს სახლები, სოფელ უდაბნოში გამოვუყავით 25 კოტეჯი, თითოეული 105 კვადრატული მეტრი, ამ სახლებში არის 19 5-ოთახიანი და 6 4-ოთახიანი ბინა. კოტეჯები მთლიანად გაწყობილია ავეჯით, არის ლოგინები, თეთრეული, სამზარეულო მოწყობილობა, ჭურჭელი, თუნუქის ღუმელები, შეშა. ერთი სიტყვით, ყველაფერი რაც ოჯახს სჭირდება.

33-სულიანი ექვსი ოჯახი უკვე ჩასახლდა, ეს არის ოთინ და ტელმან გოშთელიანების, ანზორ და ნუნუზარ ყორეულიანების, შერმადინ დადვანის, ბადუ ხერგიანის ოჯახები.

დანარჩენ 19 ოჯახს სვანეთიდან კიდევ ველოდებით. ჩამოსული ბავშვებისათვის საბავშვო ბაღში დაატებით გავხსენით ერთი ჯგუფი, უფროსი ასაკის მოსწავლეები კი სკოლას მიაშურებენ.

ერთი სიტყვით, ყველაფერს გავაკეთებთ, რომ მათ ჩვენთან უცხოდ არ იგრძნონ თავი და სტიქიით მიყენებული ტრავმა დროულად მოიშუშონ.

მეგობარი ჭირში იცნობაო. ეს ჭეშმარიტება ერთხელ კიდევ დადასტურა დასავლეთ საქართველოს რაიონებზე თავს დატყდარმა სტიქიამ. სტიქიური უბედურების დაწყებისთანავე რესპუბლიკა, მთელი ქვეყანა ამოუდგა მხარში გასაჭირში ჩავარდნილ ადამიანებს.

...ნაკეთ, ვერტფრინავით და რკინგზით სულ რაღაც 25 კილომეტრის გადალახვა შეძლეს სოფელ საგვინიოდან ფოთამდე პატარა ძმებმა შუბითიძეებმა. ღამის წყვარამში, ამობოძრებული რაიონის მრისხანე ნაკადის მიუხედავად მათ, ისევე როგორც ხობის რაიონის დატბორილი სოფლების სხვა მცხოვრებთ ათობით ადამიანმა გაუწოდა ხელი. აი უკვე მეხუთე დღე-ღამეა ქალაქის მკვიდრნი, რომლებსაც საბედნიეროდ ასცდათ სტიქიის მოძალება, მზად არიან ყოველ წუთს მიეშველონ მეზობლებს.

30 იანვარს 19 საათსა და 30 წუთზე, როგორც კი მოვიდა გაფრთხილება სტიქიური უბედურების შესახებ, ფოთში შეიქმნა საქალაქო შტაბი, მოამზადეს ტექნიკა და სანაოსნო საშუალებანი. წყალდიდობის რაიონში გავიდა 18 მოტორიანი ნავი — სახელმწიფო და კერძო. სამოქალაქო თავდაცვის მუშაკებთან ერთად მაშველ რაზმებში მოხალისენიც ჩაეწერნენ.

შუაღამისთვის რიონის დონემ 3 მეტრზე მეტი მოიმატა — ასეთი რამ არავის ახსოვს ამ ადგილებში, სადაც კოკისპირული წვიმები თითქმის ვერავის გააკვირვებს. ნაკადმა დატბორა გზები, ახლომახლო სოფლებში წყალმა მეორე სართულს მიაღწია. ადგილობრივ მოსახლეობას უბედურების რაიონში მოსული მეთრმეებიც მიეშველნენ.

სადღეღამისო მორიგეობის მიუხედავად, საქალაქო აღმასკომის თავმჯდომარეს გ. კუხალეიშვილსა და სამოქალაქო თავდაცვის შტაბის უფროსს ზ. კაკაურავს უფნელდებათ იმის თქმა, ზუსტად რამდენი კაცი მონაწილეობდა საშველ საქმეებში. მაგრამ დანამდვილებით არის ცნობილი, რომ ფოთელებმა დატბორვის ზონიდან გამოიყვანეს და თავისთან შეიხიზნეს 960 კაცი.

— ღამე ფოთიდან მანქანა მოვიდა — თურმე რიონს ჯებირი გადმოელახა, — გვიამბობს ქალაქდიდელი ინესა სილაგაძე, რომელიც სამ ბავშვთან ერთად ვნახეთ ქალაქის სასკოლო ინტერნატში. — შინიდან თითქმის პერანგისამარა გამოვცვივდით, არაფერი წამოგვიღია. მაგრამ ხალხმა გაგვიმართა ხელი — გაგვათბეს, დაგვაპურეს, ჩაგვაცვეს...

დაახლოებით 200 კაცია მოთავსებული ეკმპანგში, სადაც მუდმივად მორიგეობენ ექიმები და მედდები, ორგანიზებულია ბავშვთა კვება. დაზარალებულთა ნაწილი ნათესავებმა შეიკედლეს, ზოგი მათგანი კი სრულიად უცნობ ოჯახებში მოხვდა. ერთ-ერთ ასეთ ოჯახს კორესპონდენტი ეწვია ომარ შუბითიძესთან ერთად, რომელიც ცოლსა და ორ ვაჟს ეძებდა.

— ჩვენი სახლი თვალის დახამხამებაში დატბორა წყალმა. მეორე სართულის ფანჯრიდან გადმოვედი და ძლივს მოვაღწიე ნავამდე, — იხსენებს აღელვებული მამა. — ჩემმანები მიწაყრილამდე მივიყვანე, იქ კი ვერტფრინავმა აიყვანა ისინი. მე უკან გავბრუნდი — მეზობლის ბავშვებისთვის უნდა მეშველა. ჰოდა, ასე დავკარგეთ ერთმანეთი.

ვერტფრინავებს გადარჩენილები სადგურში ჩაჰყავდათ, საიდანაც ელექტრომატარებელს ისინი ფოთში მიჰყავდა.

— როცა გავიგე, ვაგზალში დაზარალებულები ჩამოუყვანიათო, მაშინვე იქით გავეშურე, — ამბობს ოჯახის უფროსი — ფოთის მეცხრეტრესეობის საბჭოთა მეურნეობის მუშა ომარ პაპავა, — ვინც პირველი შეეხვდა, შინ წამოვიყვანე. დიდი ოჯახი გვყავს — ათი სული ვართ, ერთმანეთის დახმარების ფასი ვიცით...

სამწუხაროდ, ჩვენ მხოლოდ ერთეულები შეგვიძლია დავასახელოთ იმათგან, ვინც არად ჩააგდო საკუთარი უშიშროება და სტიქიას შეეჯიდა. გასაჭირში სახელებს არ კითხულობენ, არც სახეზე აკვირდებიან ერთმანეთს — გასაჭირში ხედავენ მხოლოდ საშველად გაწვდილ ხელს. 25 კაცი გამოიყვანეს მოტორიანი ნავით „დინამოს“ სანიბოსნო ბაზის ინსტრუქტორმა მალხაზ მიქაძემ და პროპორშიკმა ვლადიმერ ბოგატირევმა. დილის 4 საათზე ძლიერმა ქარმა ნავი გადააბრუნა, როცა ისინი ისევ უბედურების რაიონისაკენ მიეცურავდნენ. პროპორშიკი, რომელმაც ხეზე მიიბა თავი, ვერტმფრინავმა 12 საათის შემდეგ იპოვა. ხოლო სპორტსმენს, ცივ წყალში დიდი ხნის ყოფნის შემდეგ, ხობელებმა მიაგნეს. ათობით კაცი უმადლის გადარჩენას უფროს ლეიტენანტ მარტუნ შამიანსა და სერჟანტ ალექსანდრე სამოდურავს. ისინი მთელ დღე-ღამეს შეუცვლელად მიაპობდნენ მრისხანე ნაკადს თავისი „ამფიბიებით“.

— თვით ფოთში წყალდიდობა მხოლოდ ქალაქის მიმდებარე ნაწილს შეეხო, მოსახლეობაში არაენ დაშავებულა, ზარალიც უმნიშვნელოა, — ამბობს პარტიის საქალაქო კომიტეტის პირველი მდივანი პ. ბერაია. — რკინიგზის ლინდაგის დაზიანების გამო მგზავრები ქალაქში სამტრედიიდან ლანჩხუთის გავლით მოჰყავთ ავტობუსებით. ისინი რკინიგზის ვაგზალზე ჩამოდიან. წყალმა რიონში კლება იწყო, მაგრამ სტიქიასთან ბრძოლის საქალაქო შტაბი ჯერ მოქმედებს. ახლა მთავარია დახმარება უბედურების შედეგების ლიკვიდაციაში.

ამ ამოცანას ფოთში არავინ დაუტოვებია გულგრილი. დღეს ყველა შრომითს კოლექტივში ეწყობა კრებები, ქალაქის ქალთა საბჭომ წამოაყენა ინიციატივა, რომ ყველა ქალაქელის დღიური ხელფასი გადარიცხონ წყალდიდობისაგან დაზარალებულთა დასახმარებლად. ინიციატივამ ფართო რეზონანსი ჰპოვა და მას ერთსულოვნად დაუჭერეს მხარი ქალაქის მშრომელებმა. ამასთან ერთად მიღებულია გადაწყვეტილება, რომ ფოთის ქეჩების კომბინატებმა, მიკერიაინების საბჭოებმა შეიფინა დაუწესონ ხობის რაიონის სოფლებს.

დიახ, დაზარალებული ადამიანების გვერდით დღეს მთელი რესპუბლიკა დგას. რესპუბლიკის მშენებლობის სამინისტროს № 8 ტრესტის 200-ზე მეტი სპეციალისტი თავდადებით შრომობს წყალდიდობის ზონაში. მათ განკარგულებაშია აქ ოპერატიულად მოსული ბულდოზერები, ტრაქტორები, ავტომობილები, სამშენებლო მექანიზმები.

როგორც კი საგანგაშო ცნობები მიიღეს, ოპერატიული შტაბი შექმნეს საქართველოს სსრ საავტომობილო ტრანსპორტის სამინისტროში. ავტოსაწარმოთა მძღოლები მაშინვე გაეშურნენ საშველად სამუშაოების შესასრულებლად. ამინდის რთული პირობების მიუხედავად, ისინი ეზიდებიან სურსათ-სანოვაგეს, საშენ მასალებს, საშიში ზონიდან გაჰყავთ ადამიანები. განსაკუთრებით დიდია დაძაბულობა იქ, სადაც მწყობრიდან გამოვიდა რკინიგზის მაგისტრალის უბნები და ავტოტრანსპორტელთა წილად მოდის ორმაგი დატვირთვა. თავი გამოიჩინეს ჭიათურის, ზესტაფონის, ზუგდიდის, ქუთაისისა და სხვა ავტოსაწარმოების მძღოლთა კოლექტივებმა.

— ჩვენი წვლილი დაზარალებული რაიონების დახმარებაში, — თქვა პარტიის ბოგდანოვკის რაიკომის მეორე მდივანმა ნ. ჩერნოკოზოვმა, — 100 ტონა ნამჯა, დაახლოებით 15 ათასი მანეთია. უახლოეს დღეებში რაიონის მშრომელები სხვაგვარ დახმარებასაც გაუწევენ მათ.

ფართოდ გაუღეს სახლის კარი რესპუბლიკის სხვადასხვა რაიონში იმათ, ვინც უბედურების ზონიდან გამოიყვანეს. მარნეულის ცენტრში ახალი ხუთსართულიანი საცხოვრებელი შენობების პირველი მცხოვრები გახდება 36 ოჯახი, რომლებიც სტიქიურმა უბედურებამ დაუზარალა სვანეთში.

— ბინები კომფორტულია, — თქვა პარტიის საქალაქო კომიტეტის საორგანიზაციო განყოფილების გამგემ თეიმურაზ ბერიძემ, — არის გაზი, წყალსადენი, გასათბობი სისტემები. ოთახებში უკვე დგას ავეჯი და მიტანილია საოჯახო ჭურჭელი.

ქუთაისელები მზად არიან, თუ საჭირო გახდა, დაუყოვნებლივ მიიღონ მესტიის რაიონის რვაასამდე მცხოვრები. ამისათვის ადგილობრივ აეროპორტში მორიგეობენ ვერტმფრინავები და ავტომანქანები.

რას გვპირდება ამინდი?

ალბათ, ყველას აინტერესებს როგორი ამინდი იქნება უახლოეს დღეებში. აი, რა გვაცნობა საქართველოს ჰიდრომეტეოცენტრის უფროსმა ნ. ბერნთან:

3 და 4 თებერვალს რესპუბლიკის მთელ ტერიტორიაზე გრძელდებოდა თოვა და წვიმა, მთაში ბარდნიდა, ხოლო დაბლობ რაიონებში წვიმდა. უახლოეს დღეებში თოვა და წვიმა ყველგან იქლებს. სსრ კავშირის ევროპული ნაწილის ჩრდილო-დასავლეთიდან ამინერკავკასიის ატმოსფეროში გავრცელება იწყო მაღალი წნევის არემ. სწორედ ეს განაპირობებს ამინდის შედარებითს გაუმჯობესებას. მცირე წვიმა და თოვა აღინიშნება მხოლოდ რესპუბლიკის ცალკეულ რაიონებში.

დასავლეთ საქართველოში პაერის ტემპერატურა მოსალოდნელია ღამით პლუს ერთი-ექვსი გრადუსი, დღისით კი შეიძლება 10 გრადუსამდეც დათბეს. აღმოსავლეთ საქართველოს დაბლობ რაიონებში შესაძლებელია უინვა 8 გრადუსამდე. დღისით კი არც ისე ეცივება — შვიდ გრადუსამდე ხითბო იქნება.

ახლად მოსული ნალექი და ერთგვარი დათბობა, სამწუხაროდ, კიდევ უფრო აღრმავებს ზვავების და წყალდიდობის მხრივ საშიშ ვითარებას.

...თითქოს ამ კომენტარის დასტურადო, ხობიდან მოვიდა ცნობა: დატბორილ სოფლებში წყლის დონემ კვლავ აიწია 25-30 სანტიმეტრით, მაშველმა ჯგუფებმა გააფართოეს სამუშაოთა ფრონტი. გუშინ ნაშუადღევს აქ ჩამოვიდნენ მთავრობის კომისიის წევრები ვ. ს. მურახოვსკის მეთაურობით, „რესპუბლიკის ხელმძღვანელები.

ხორციელდება ყველა საჭირო ღონისძიება ვითარების სტაბილიზაციისათვის. (საქინფორმი).

გაიხსნა სპეციალური ანგარიში

სსრ კავშირის სახბანკის საქართველოს რესპუბლიკური კანტორის დაწესებულებებში № 700 სალალანსო ანგარიშზე გაიხსნა სპეციალური პირადი ანგარიში სტიქიური უბედურებით დაზარალებული რესპუბლიკის რაიონების დახმარების ფონდში.

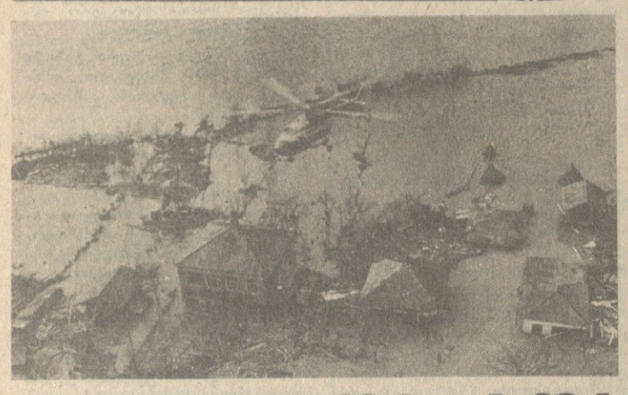

სტიქია და ადამიანები

სოხუმი. (სპკ. კორ.) კოკისპირული წვიმების შედეგად ადიდდა მდინარეები ბზიფი, გუმისთა, ბესლეთი, კელასური, კოდორი, ოქუმი, ენგური, წყალმა წალეკა ხიდები, წამოვიდა თოვლის ზვავები, ჩამოწვა მეწყერი, რამაც დიდი ზარალი გამოიწვია. ზვავმა და მეწყერებმა გზატკეცილები გადაკეტა, დატბორა სავარგულები.

— განსაკუთრებით დაზიანდა სოხუმის რაიონის სოფლები ახალშენი, ოდიში, ბესლეთი, კელასური, ახალსოფელი, ეშერა. მეწყერმა მთლიანად გამოიყვანა მწყობრიდან შრომა-ახალშენის გზატკეცილი 3 კმ მანძილზე, რის შედეგად ახალშენში მიმოსვლა შეწყდა, ნიაღვარმა წალეკა მდინარე გუმისთაზე ორი ხიდი, ხოლო მდინარე ბესლეთზე ერთი ხიდი, მეწყერმა გაანადგურა 50 ჰექტარი ფართობი, 5 კილომეტრზე დაიზიანა ელექტროგადამცემი ხაზები. რაიონის აგროსამრეწველო გაერთიანების სამშენებლო ორგანიზაციისა და სოფელ შრომის მარმარილოს მაღაროთსამმართველოსათვის მიყენებულმა ზარალმა 70 ათასი მანეთი შეადგინა. მაღალმთიან სოფელ ფსხუში დაზიანდა ხუთი საცხოვრებელი სახლი, მწყობრიდან გამოვიდა სასოფლო კლუბის შენობა, წინასწარი გამოანგარიშებით, რაიონის სახალხო მეურნეობამ 800 ათასზე მეტი მანეთი იზარალა.

ხანგრძლივი წვიმების შედეგად დიდი მეწყრები ჩამოწვა სოფლების მერხეულის, მაჭარის, აჟარის ტერიტორიაზე, სადაც მთლიანად დაინგრა ოცი საცხოვრებელი სახლი და დანგრევის საფრთხე შეექმნა 78 საცხოვრებელ სახლს. მსხვერპლი არ ყოფილა. მოსახლეობა ამ სახლებიდან გახიზნულია. ადგილობრივი საბჭოთა და პარტიული ორგანოები გადამწყვეტ ზომებს იღებენ სტიქიით გამოწვეული ზარალის საღლიკვიდაციოდ.

ოზი. რაჭველებს თითქმის არც ახსოვთ ასეთი მკაცრი ზამთარი. 25 დეკემბრიდან 15 იანვრამდე შეუწყვეტლივ თოვდა, თან ერთვოდა წვიმა, რაიონის მოსახლეობის სასახლოდ უნდა ითქვას, რომ 20 იანვრისათვის მდგომარეობა ნორმალური იყო და ყველა სახის კომუნიკაცია მუშაობდა. მაგრამ 28 იანვრიდან კვლავ დიდძალი ნალექი მოვიდა, 31 იანვარს ღამით მთლიანად დაიტბორა ქ. ონი. რაიონში ყოველგვარი კომუნიკაციები გახმეორებით მოიშალა, შეწყდა ნებისმიერი კავშირი მაღალმთიან სოფლებთან. ბარტების მაღაროში ოთხმოცამდე მუშა აღმოჩნდა იზოლირებული, ონ-თბილისის, ონ-ამბროლაურის, ონ-ქუთაისის, ონ-შოვის მიმართულებით ჩამოწვა ზვავები და მეწყრები. ამან კიდევ უფრო გაართულა რაიონის მდგომარეობა. მთელი მოსახლეობა ფეხზე დადგა და დღედაღამ მუშაობს. დღეისათვის რაიონულ ცენტრში აღდგენილია ელექტრო-მომარაგება, თბილისთან სატელეფონო კავშირი. ამუშავდა ფურნეები, განსაკუთრებით გამოიჩინა თავი ელექტროსაზზე მომუშავე ბრიგადამ მთავარი ინჟინრის თამაზ მეშველდიშვილის ხელმძღვანელობით. აღდგენილია გზები ტყიბულ-ამბროლაურ-ქუთაისის მიმართულებით. თავგამოდებით მუშაობენ მექანიზატორები ბაგრატ მაისურაძე, გოგი არაბული, გივი მეტრეველი და გიორგი სარქისოვი. ხუთ მაღალმთიან სოფელთან ჯერჯერობით არა გვაქვს კავშირი. ზვავებმა დაანგრია მეცხოველეობის ფერმა, გაწყდა პირუტყვი, მეტ-ნაკლებად დაზიანდა 140 საცხოვრებელი სახლი, 25 — დაინგრა. საშიში ზონიდან გამოხიზნულია 180 ოჯახი. ასევე დაინგრა 50 საზოგადოებრივი შენობა.

სოფლების ღების, ჭიორის და გლოლის მოსახლეობა დიდ ვაჟკაცობასა და მამაცობას იჩენს, ებრძვის 5 მეტრამდე თოვლს, გადაუდებელი დახმარება გვჭირდება საქმთავარენერგოს, კავშირგაბმულობის სამინისტროსა და საავტომობილო გზების სამინისტროს მხრივ. სტიქიის წინააღმდეგ მებრძოლი რაიონული შტაბი ყველაფერს ღონობს ცხოვრების ნორმალური პირობების შესაქმნელად.

სურათებზე: მაშველი ვერტმფრინავები ხობის რაიონის სოფლებში; მოხალეობის ვახიზვნა: ადიდებულ რიონში შემორჩენილ ცოდა კუნძულზე ცხენები შველას ელიან.

3. ვალიშვილის ფოტო.
(საქინფორმის ფოტოქრონიკა).

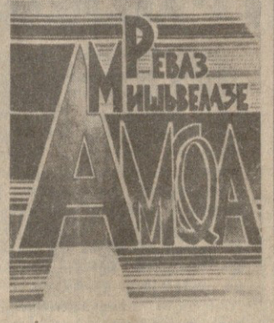

ორი კრებული

ერთდროულად გამოვიდა მირანგულ ავსაჯანიშვილის ორი პოეტური კრებული. ერთი „მირანმა“ გამოუშვა და „დაბრუნება“ ჰქვია; რედაქტორია რ. მიშველაძე, რომელსაც წინასიტყვაობაც დაუწერია კრებულისათვის.

მეორე კრებული „სიცხადე“, „ნაკადულმა“ გამოუშვა. პოეტის ლექსები გამოირჩევა თემების აქტუალურობით, გულწრფელობით.

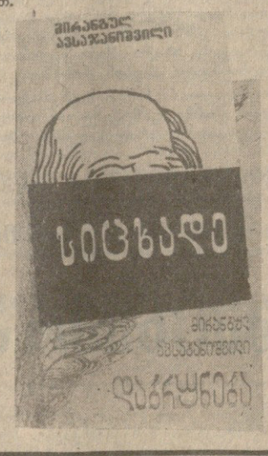

ᲒᲐᲛᲐᲠᲯᲕᲔᲑᲐ ᲛᲝᲒᲒᲕᲚᲝᲗ, ᲛᲚᲘᲡᲝ!

ᲙᲝᲠᲢᲣᲑᲐᲚᲘᲘᲡ დედაქალაქი ლისაბონი კვლავ ებრძვება მსოფლიოს ყველა კუთხის ახალგაზრდა მუსიკოსების შესახვედრად. ივნისის დამლეგი და ივლისის პირველი დეკადა ქვეყნის მუსიკალურ ცხოვრებაში ჩაივლის ვიანა. და მოტის სახელობის პიანისტთა საერთაშორისო კონკურსის ნიშნით.

ახლახან თბილისში დასრულდა საკავშირო მოსმენის მესამე, დასკვნითი ტური, რომელშიც ქვეყნის მრავალი ქალაქის 24 პიანისტი მონაწილეობდა. ჟიურომ, რომელსაც თავმჯდომარეობდა გამოჩენილი საბჭოთა პიანისტი ვიქტორია პოსტნიკოვა (სხვათა შორის, იგი ლისაბონის კონკურსის პირველი პრემიის მფლობელია), განსაზღვრა მოსმენის გამარჯვებულები — წარმომადგენლობითი კონკურსის მომავალი მონაწილეები. საბჭოთა საშემსრულებლო სკოლის ღირსების დაცვის უფლება მოიპოვეს ესტონელმა პიანისტმა ივარ ილიამ — ამჟამად სსრ კავშირის სახალხო არტისტის ირინე არხიპოვას კონცერტმაისტერმა და თბილისის ვანო სარაჯიშვილის სახელობის სახელმწიფო კონსერვატორიის მესამე კურსის სტუდენტმა ელისო ბოლქვაძემ (პროფესორი თ. ამირეჯიბის კლასი).

ეს მეორე დიდი საერთაშორისო კონკურსია, რომელშიც მონაწილეობას მიიღებს ოცი წლის თბილისელი სტუდენტი. მისი საერთაშორისო დებიუტი გაიმართა სამი წლის წინათ ლაიფციგში. ბახის სახელობის პიანისტთა კონკურსზე 17 წლის მოსწავლემ მაშინ მეექვსე ადგილი მოიპოვა.

— ჩემი გამარჯვება თბილისის მოსმენაზე სამართლიანად ეკუთვნის ჩემს პედაგოგს პროფესორ თენგიზ ამირეჯიბს, — უპასუხა ელისომ საქინფორმის კორესპონდენტის მიღოცვას. — ლისაბონის კონკურსზე მომიწევს ძალზე რთული შემოქმედებითი გამოცდის ჩაბარება. ბედნიერი ვიქნები, თუ გავამართლებ ჩემი პედაგოგის, ამხანაგების, შშობლიური უმაღლესი სასწავლებლის იმედებს. (სპკ).

ᲒᲘᲒᲜᲘᲡ ᲗᲐᲠᲝ

გამოიცა აფხაზურ ენაზე

გამომცემლობა „ალაშარამ ახლახან აფხაზურ ენაზე გამოსცა „ხუთწლედის მატიანის“ და ნიკო ლორთქიფანიძის პრემიის ლაურეატის, მწერალ რევაზ მიშველაძის კრებული „გზა“. წიგნში შესულია ნოველები „გულო“, „დოლომისი“, „ნუ დაგდებ“, „გზა“, „ქვევრი“, „მგზავრი“, „დარდი“, „თარჯიმანი“, „ენუქი“, „არული“.

ნოველები თარგმნა ცნობილმა აფხაზმა პოეტმა და მთარგმნელმა ბორის გურგულიამ.

ᲡᲐᲜᲓᲠᲝ ᲛᲘᲠᲘᲐᲜᲐᲨᲕᲘᲚᲘ

ᲞᲝᲔᲢᲘ ᲓᲐ ᲛᲗᲐᲠ�გᲛᲜᲔᲚᲘ

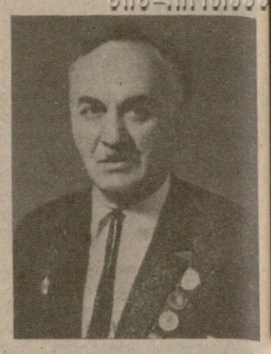

ᲮᲐᲜᲒᲠᲫᲚᲘᲕᲘ, ᲫᲛᲘᲛᲔ ᲐᲕᲐᲓᲛᲧᲝᲤᲝᲑᲘᲡ ᲨᲔᲛᲓᲔᲒ ᲒᲐᲠᲓᲐᲪᲕᲐᲚᲐ ᲪᲜᲝᲑᲘᲚᲘ ᲥᲐᲠᲗᲕᲔᲚᲘ ᲙᲝᲛᲞᲝᲖᲘᲢᲝᲠᲘ, ᲠᲝᲛᲚᲘᲡ ᲡᲐᲮᲚᲘᲡᲐᲗᲕᲘᲡ ᲐᲠᲢᲘᲡᲢᲘ ᲐᲚᲔᲥᲡᲐᲜᲓᲠᲔ (ᲡᲐᲜᲓᲠᲝ) ᲞᲔᲢᲠᲔ ᲫᲔ **ᲛᲘᲠᲘᲐᲜᲐᲨᲕᲘᲚᲘ.**

ᲘᲒᲘ ᲓᲐᲘᲑᲐᲓᲐ 1915 ᲬᲚᲘᲡ Ქ. ᲚᲘᲜᲘᲜᲒᲠᲐᲓᲨᲘ. ᲛᲣᲡᲘᲙᲐᲚᲣᲠᲘ ᲒᲐᲜᲐᲗᲚᲔᲑᲐ ᲛᲘᲘᲦᲝ ᲗᲑᲘᲚᲘᲡᲘᲡ, ᲛᲝᲡᲙᲝᲕᲘᲡᲐ ᲓᲐ ᲚᲔᲜᲘᲜᲒᲠᲐᲓᲘᲡ ᲙᲝᲜᲡᲔᲠᲕᲐᲢᲝᲠᲘᲔᲑᲨᲘ. ᲛᲔᲡᲐᲛᲔ ᲛᲡᲝᲤᲚᲘᲝ ᲛᲗᲐᲛᲨᲘ ᲛᲘᲛᲦᲔᲚᲘ ᲒᲐᲛᲐᲠᲯᲕᲔᲑᲐ ᲓᲐᲛᲬᲧᲔᲑᲘᲡ ᲨᲔᲛᲓᲔᲒ ᲛᲘᲛᲦᲔᲚᲘ ᲒᲐᲛᲐᲠᲯᲕᲔᲑᲐ ᲛᲝᲡᲙᲝᲕᲘᲡ ᲙᲝᲜᲡᲔᲠᲕᲐᲢᲝᲠᲘᲡ ᲞᲠᲘᲖᲘᲡ ᲛᲤᲚᲝᲑᲔᲚᲘ ᲘᲕᲐᲠ ᲘᲚᲘᲐᲛ ᲓᲐ ᲛᲝᲢᲝᲡ ᲡᲐᲮᲔᲚᲝᲑᲘᲡ ᲞᲘᲐᲜᲘᲡᲢᲗᲐ ᲡᲐᲔᲠᲗᲐᲨᲝᲠᲘᲡᲝ ᲙᲝᲜᲙᲣᲠᲡᲘᲡ ᲜᲘᲨᲜᲘᲗ.

ᲐᲮᲚᲐᲮᲐᲜ ᲗᲑᲘᲚᲘᲡᲨᲘ ᲓᲐᲡᲠᲣᲚᲓᲐ ᲡᲐᲧᲐᲕᲨᲘᲠᲝ ᲛᲝᲡᲛᲔᲜᲘᲡ ᲛᲔᲡᲐᲛᲔ, ᲓᲐᲡᲙᲕᲜᲘᲗᲘ ᲢᲣᲠᲘ, ᲠᲝᲛᲔᲚᲗᲐᲒᲠᲘᲡ ᲛᲝᲜᲐᲬᲘᲚᲔᲗᲐ ᲠᲘᲪᲮᲕᲘ ᲛᲝᲜᲐᲬᲘᲚᲔᲗᲐ ᲨᲝᲠᲘᲡ ᲛᲝᲜᲐᲬᲘᲚᲔᲗᲐ ᲠᲘᲪᲮᲕᲘ ᲓᲐ ᲐᲠᲘᲡ ᲛᲝᲜᲐᲬᲘᲚᲔᲗᲐ ᲠᲘᲪᲮᲕᲘ ᲛᲘᲦᲬᲔᲣᲚᲘ. ᲛᲘᲡᲘ ᲡᲘᲛᲦᲔᲠᲘᲡᲔᲑᲘ „ᲛᲔᲠᲘ“, „ᲒᲝᲧᲣᲐᲠᲕᲐᲠ, ᲗᲣ ᲐᲠ ᲒᲘᲧᲣᲐᲠᲕᲐᲠ“ „ᲓᲐᲒᲓᲘᲕᲐᲠ ᲦᲐᲛᲔ ᲑᲜᲔᲚᲐᲓᲐ“, „ᲘᲗᲝᲜ ᲜᲐᲜᲘᲐ ᲤᲠᲗᲝᲜᲔᲑᲘ“, „ᲓᲘᲔᲚᲝᲜ“, „ᲜᲐᲙᲐᲓᲣᲚᲘ“, „ᲡᲐᲣᲒᲐᲠᲔᲚ ᲭᲣᲠᲩᲘᲗᲐᲜ“, „ᲮᲔᲡᲣᲠᲗᲣᲚᲘ ᲡᲘᲛᲦᲔᲠᲐ“, „ᲒᲐᲤᲠᲔᲜᲐ ᲓᲐ ᲒᲐᲛᲐᲠᲯᲕᲔᲑᲐ“, „ᲗᲑᲘᲚᲘᲡᲣᲠᲘ ᲛᲒᲖᲐᲕᲠᲘᲡᲗᲕᲘᲡ“ ᲓᲐ ᲡᲮᲕᲔᲑᲘ ᲓᲦᲔᲛᲓᲔ ᲓᲘᲓᲘ ᲐᲠᲘᲡᲢᲝᲙᲠᲐᲢᲘᲣᲚᲘ ᲞᲝᲞᲣᲚᲐᲠᲣᲚᲘ ᲞᲘᲠᲕᲔᲚᲘ ᲞᲘᲠᲘᲡ ᲛᲘᲛᲦᲔᲠᲘᲡ ᲛᲘᲛᲐᲠᲗ. ᲛᲘᲡ ᲐᲠᲐᲔᲠᲗᲒᲠᲝᲚᲘ ᲛᲘᲣᲚᲘᲐ ᲛᲝᲜᲐᲬᲘᲚᲔᲗᲐ ᲨᲝᲠᲘᲡ ᲛᲝᲜᲐᲬᲘᲚᲔᲗᲐ ᲠᲘᲪᲮᲕᲘ ᲓᲐ ᲐᲠᲘᲡ ᲛᲝᲜᲐᲬᲘᲚᲔᲗᲐ ᲠᲘᲪᲮᲕᲘ ᲛᲘᲦᲬᲔᲣᲚᲘ. ᲛᲘᲡᲘ ᲡᲘᲛᲦᲔᲠᲘᲡᲔᲑᲘ ᲨᲔᲛᲓᲒᲝᲛᲘᲡ ᲓᲦᲔᲡ ᲐᲠᲘᲡ ᲐᲠᲐᲐᲠᲘᲡ ᲛᲘᲜᲓᲝᲑᲘᲗ ᲓᲐᲛᲐᲠᲗᲣᲚᲘ ᲒᲐᲜᲡᲐᲮᲚᲔᲑᲐ ᲛᲘᲐᲦᲬᲘᲚᲐ ᲠᲔᲠᲣᲡᲘ ᲓᲐ ᲡᲐᲑᲭᲝᲗᲐ ᲠᲔᲡᲞᲣᲑᲚᲘᲙᲘᲡ ᲡᲐᲮᲚᲘᲡ ᲐᲠᲢᲘᲡᲢᲘ ᲘᲕᲐᲠ ᲘᲚᲘᲐᲛᲘᲡ ᲛᲘᲛᲦᲔᲠᲘᲡ ᲛᲘᲛᲐᲠᲗ ᲓᲐ ᲡᲐᲛᲘᲜᲘᲡᲢᲠᲝᲗᲐ ᲡᲐᲛᲘᲜᲘᲡᲢᲠᲝ; ᲡᲐᲥᲐᲠᲗᲕᲔᲚᲝᲡ ᲡᲐᲮᲚᲘᲡ ᲐᲠᲢᲘᲡᲢᲘ ᲐᲚᲔᲥᲡᲐᲜᲓᲠᲔ (ᲡᲐᲜᲓᲠᲝ) Პ