პროლეტარელებო ყველა ქვეყნისა, შეერთდით!

კომუნისტი

СССР

გაზეთი გამოდის 1920 წლის 3 ივნისიდან

საქართველოს კომუნისტური პარტიის ცენტრალური კომიტეტის, საქართველოს სსრ უმაღლესი საბჭოს და მინისტრთა საბჭოს ორგანო

КОМУНИСТИ — ОРГАН ЦК КП ГРУЗИИ, ВЕРХОВНОГО СОВЕТА И СОВЕТА МИНИСТРОВ ГРУЗИНСКОЙ ССР

№ 131 (19273) პარასკევი, 7 ივნისი, 1985 წელი ფასი 3 კაპ.

კომუნისტის მორალური სახე

ამ თვალი ჩვენი ქვეყანა პარტიის მორიგი, XXVII კონგრესისათვის ემზადება. საბჭოთა ადამიანები ბეჯითად, შემოქმედებითად ირჯებიან, რომ მთელი ანგარიშვალდებულებანი შეესრულებინათ შეერთიანებულ დავალებანი და ახალ ხუთწლედს ძალიერი და საიმედო ბაზა ქმნიდეს. და ეს ალბათ, სადაც ჩვენი გეგმები, ჩვენი ჩანაფიქრი ასრულებულ იქნება, დიდ, ჭეშმარიტად საყოველთაო-სახალხო საქმიანობის ტონს კომუნისტური იერსახე ექნებიან.

ბოლო ხანს ცენტრალური კომიტეტის მიმდინარე წლის აპრილის პლენუმის ტრიბუნიდან „ამხანაგმა ა. ბ. გორბაჩოვმა თქვა: „საჭიროა უფრო მეტად ფიქრობდეთ პარტიის ითოეული წევრის სახელზე. ეფექტურობა მოვალეობისადმი დამოკიდებულებისათვის, პარტიული გადაწყვეტილებების შესრულებისათვის, პარტიულის პატიოსანი და სანდო ცხოვრებისათვის. კომუნისტი ფუძდება მისი ქცევითა და საქმეებით, სხვა კრიტერიუმები არ არსებობენ. ეს ასეა ... ეს ... ეს ... ეს

ვარდნილი ცხოვრება:

ხელმძღვანელობის სტილი და მეთოდები

მომთხოვნელობა ზრდის პასუხისმგებლობას

ნავსადგურში ერთდროულად რამდენმე გემი ჩამოდგა. დასაშუშვებელია ითითასობით ტონა სახალხო-სამეურნეო ტვირთი. გემები დაგიგმილ დროში თუ არ დაშუშვდა, ნავსადგური ჯარიმას იხდის. უფრო მეტიც, გემი თუ უცხოეთისაა, ჯარიმის ვალუტით იხდის ქვეყანას. ეს წესი იცის ყოველმა ლოიერმა. ყოველმა დამხმარე მუშამ. მათ ისიც აქვთ შეგნებული, რომ გემების ვადამდე დაშუშვებით ქვეყანა მნიშვნელოვან ეკონომიკურ მოგებას ნაულობს. საერთოდ, საზღვაო ტრანსპორტის გამართულ მუშაობაზე ბევრად არის დამოკიდებული სახალხო მეურნეობის ალმავლობა.

ბათუმის ნავსადგურის წარმატებებში გადამწყვეტ როლს კოლენსტები ასრულებენ. მოიყოვანთო რამდენიმე ბრიგადის შორის ნავსადგურის ტვირთის დაშუშვების წლიური გეგმა 20 დეკემბრისათვის შესასრულა. წლიბოლმდეგ გეგმის გადამეტებით დაეკმაშუშვეთ 56,8 ათასი ტონა ტვირთი, დაეზოგეთ 5.180 გემსაათი. დატვირთვის ეფექტანი მეთოდების გამოყენებით გამოთავისუფლდა 1300 ეკიპირი. ეს ეფექტური ნაბლად მეტყველებს უდიდეს ეკონომიკურ ეფექტზე.

ჩვენთან, ნავსადგურში, 10 სამეჩრო პარტიული ორგანიზაციი და 10 პარტკომეგეფია. 220 კომუნისტი დასაქმებულია გადამწყვეტ უბნებზე — ნავსადგურის ხელმძღვანელებთ დაწყებული, რიგით მეჩანიზატორამდე. ძირითადი წარმოება ძალა დოკერები არიან, ისინი ასრულებენ გემების ოპერაციებს ულელბი რიულ ოპერაციებს. ამიტომაც ყველაფერი დოკერთა ბრიგადები და უბნები დავაკომპლექტეთ ყველა მოწინავე მუშებით, შემოქმედებითი ატმოსფერო. მენავსადგურეებს ღონიერად აქვთ შეგნებული საკითარი როლი და ადგილი საერთო საქმეში.

ყველასათვის ცნობილია წლეგა. პეტრიშის პრემიის ლაურეატის ხ. ორბელაძისა და სხვათა გამსტვილებელმა ბრიგადებმა.

მენავსადგურეთა შრომითი წარმატება მნიშვნელოვნად განპირობა ადამიანთა შრომითმა და სოციალურ-პოლიტიკურმა აქტიურობამ. ძირეული პარტიული ორგანიზაციების ორგანიზატორული, ინფორმაციული ბრიგადები და უბნებები დაკავშირებულ ადამიანებით და მიზანსაც ეფლწვიდა. მეთოდი ბრიგადის პარტიული ჯგუფის ხელმძღვანელი ზ. ჩაჩავა გამოირჩევა თავდადებითა და პირადი პასუხისმგებლობით.

ეკონომიკის სფეროში მიღწეულები მნიშვნელოვნად განპირობა ადამიანთა შრომითმა და სოციალურ-ეკონომიკურ აქტიურობამ, მათი შეგნების დონის ამაღლებამ, მორალურ-ფსიქოლოგიური კლიმატის გაჯანსაღებამ. ძირეული პარტიული ორგანიზაციების ორგანიზატორული, ინფორმაციული ბრიგადები და უბნები დაკავშირებულ ადამიანებით და მიზანსაც ეფლწვიდა. მეთოდი ბრიგადის პარტიული ჯგუფის ხელმძღვანელი ზ. ჩაჩავა გამოირჩევა თავდადებითა და პირადი პასუხისმგებლობით.

ეკონომიკის სფეროში მიღწეულები მნიშვნელოვნად განპირობა ადამიანთა შრომითმა და სოციალურ-ეკონომიკურ აქტიურობამ. ძირეული პარტიული ორგანიზაციების ორგანიზატორული, ინფორმაციული ბრიგადები და უბნები დაკავშირებულ ადამიანებით და მიზანსაც ეფლწვიდა. მეთოდი ბრიგადის პარტიული ჯგუფის ხელმძღვანელი ზ. ჩაჩავა გამოირჩევა თავდადებითა და პირადი პასუხისმგებლობით.

ეკონომიკის სფეროში მიღწეულები მნიშვნელოვნად განპირობა ადამიანთა შრომითმა და სოციალურ-ეკონომიკურ აქტიურობამ. ძირეული პარტიული ორგანიზაციების ორგანიზატორული, ინფორმაციული ბრიგადები და უბნები დაკავშირებულ ადამიანებით და მიზანსაც ეფლწვიდა. მეთოდი ბრიგადის პარტიული ჯგუფის ხელმძღვანელი ზ. ჩაჩავა გამოირჩევა თავდადებითა და პირადი პასუხისმგებლობით.

ღირსეულად შევხვდეთ სკკპ XXVII ყრილობას

კონსერვები, ხილის წვენები და მომხმარებელი

ხუთწლიანი გეგმა შესრულებულია

ამას წინათ სკკპ ცენტრალური კომიტეტის პოლიტბიურომ თავის მორიგ სხდომაზე განიხილა საკითხი — აგროსამრეწველო კომპლექსის გადამშენებელი მრეწველობის როლის შესახებ სასურსათო პროგრამის განხორციელების საქმეში. მოხსენები დადგენილებაში განისაზღვრა ის ამოცანები, რომელთა განხორციელებითაც ყველაზე უნდა გადიდდეს სასურსათო პროდუქტების გამოშვება და ხარისხი. რეზერვების ამოქმედების შესახებ იყო ლაპარაკი აგრეთვე სკკპ ცენტრალურ კომიტეტში სამრეწველო გაერთიანებების, საწარმოების, ბრიგადების ხელმძღვანელებთან, სპეციალისტებთან და მეცნიერებთან ამხანაგ მ. ს. გორბაჩოვის შეხვედრის დროს და სკკპ ცენტრალური კომიტეტის აპრილის პლენუმზე.

გაზეთ „კომუნისტის“ ფურცლებზე ადრეც დიდი ადგილი ეთმობოდა სასურსათო პროგრამის საკითხების გაშუქებას. ამჟამად გაზეთის კორესპონდენტი შეხვდა საკმაოდ ხალხმრავალ ადამიანი (რა თქმა უნდა, ნორმაზე მეტის მიღება ჯანმრთელობისათვის საზიანოა). ასე რომ, ვიტამინებით მდიდარი პროდუქტები ადამიანისათვის აუცილებელია. ცხადია, ჩვენი გაერთიანების მიერ გამოშვებულ მაღალხარისხოვან პროდუქციაზე მოთხოვნილება დიდია. ერთი სიტყვით „საკონსერვმრეწველო“ დიდი მისია აასრულოს სასურსათო პროგრამის განხორციელებაში.

ჩვენი მთავარი საზრუნავი, რა თქმა უნდა, საგეგმო დავალებათა შესრულება და პროდუქციის ხარისხის გაუმჯობესებისათვის ზრუნვაა. როგორც ადრეთან ამბობენ ხოლმე — ჩვენთვის გეგმა კანონია. საშიანება მეძლევა და „კომენტარს“ მოთხიელს უნდა მოვახსენო, რომ საქართველოს მეკონსერვეებმა მოიტანეს ბოლო ნაბიჯი, ერთ მშვენიერ დღეს ყველა საწარმო ორეკლამაციოდ იმუშავებსო. ეურეკლამაციოდ მუშაობა მარტო წარმოებაზე არ არის დამოკიდებული. მაგრამ ეს იმის უფლებას რიდი გვაძლევს, რომ ხელი აეიღოთ და არ ვიზრუნოთ ეურეკლამაციოდ მუშაობაზე.

ჩვენ რეგიონალურად იამოწმებთ საწარმოთა მიერ გამოშვებული კონსერვეებს თავზარს სცემდა. განსაკუთრებით დიდ მოთხოვნებს გიყენებენ მომზ რესპუბლიკების მომხმარებლები. ითი-თორმეტი წლის წინათ რეკლამაციით მიღებული ზარალი ისე დიდი იყო, რომ ზოგიერთ საკონსერვო საწარმოს, განსაკუთრებით ხილის წვენის ქარხნებს, არსებობა უჭირდა. ჩვენი ყოველდღიური საზრუნავი სწორედ პროდუქციის ხარისხის გაუმჯობესებაა. და ერთგვარი შედეგიც არის: ამ ბოლო წლებში საგრძნობლად იკლო რეკლამაციების რიცხვმა. 1980 წელს ჩანდარინის პროდუქციას ფასებმა მოიმატა. 1982 წელს 214 ათას პირობით ქილაზე მივიღეთ რეკლამაცია. შარშან კი ეს რიცხვი 112 ათას პირობით ქილამდე შევამცირეთ. რა თქმა უნდა, რეკლამაციის გამომწვეული მიზეზი მანდარინის წვენის ფასის მომატება როდი. საქმე ის არის, რომ ზოგიერთი საწარმოს ინჟინერ-ტექნიკური პერსონალი და ლაბორატორიის მუშაკები დაკისრებულ მოვალეობას ზერელედ, უსულგულოდ ასრულებენ.

რა თქმა უნდა, ჩვენ ჯერ შორსა ვართ იმ აზრისაგან, რომ ვთქვათ, ერთ მშვენიერ დღეს ყველა საწარმო ორეკლამაციოდ იმუშავებსო. ეურეკლამაციოდ მუშაობა მარტო წარმოებაზე არ არის დამოკიდებული. მაგრამ ეს იმის უფლებას რიდი გვაძლევს, რომ ხელი აეიღოთ და არ ვიზრუნოთ ეურეკლამაციოდ მუშაობაზე.

ბევრი იარლიყი და ჭურჭელი შეიცვალა. თითქმის მთლიანად შეიცვალა სმბავშვო კონსერვების ეტიკეტი. ეს იქნება ჩვენი პატაკი სკკპ XXVII და საქართველოს კომპარტიის XXVII ყრილობებისადმი.

გამოშვება, გამოშვებაა. ცხადია, მთავარია აგრეთვე სასაქონლო პროდუქციის რეალიზაცია. შარშან ამაში ეტიგიდა საქმე არა გვქონდა — რეალიზაციის გეგმა 101,8 პროცენტით შესრულდა. გეგმის გადამეტებით რეალიზებულია 4,4 მილიონი მანეთის პროდუქცია.

დამატებითი კითხვა: — კარგი და მისასალმებელია, რომ გაერთიანებამ ასეთი ეკონომიკური მაჩვენებლები აქვს. მოიხედავად ამისა ყველა საწარმო ვერ კიდევ ვერ შეძლებ მაღალხარისხოვან პროდუქციას, რაც მნიშვ ტირიტად აწევრა გაერთიანებას. როგორ არის, თქვეს ენაზე რომ ვთქვათ, რეკლამაციის საქმე?

**— რეკლამაციის მნიშვნელობა კარგად გვესმის და ჩვენთვის ეს სტატუა ერთობ უსიამოვნოა. იყო დრო, როცა ეს სიტყვა ჩვენს მეპროდუქციის ხარისხს, ვაწყობთ დეგუსტაციებს, „ხარისხის დღეს“. მოეხედავად ამისა, მაინც არის უხარისხო პროდუქციის გამოშვების შემთხვევები. ამიტომ ზნირა რადიკალური ადმინისტრაციული გადაწყვეტილებების მიღებაა. ამ ბოლო დროს ს

უცხოეთში

ფაქტები მოვლენები

6 ივნისი ■ საკდესი იუწყება

ვაშინგტონი აძლიერებს ისტერიას

● რას ისახავს მიზნად პენტაგონის სამხედრო მანევრები ● სახელმწიფო დეპარტამენტისა და პენტაგონის ახალი ნაუალბევი ● ცენტრალური სადაზვერვო სამმართველოს მზაკვრული როლი.

მანაგუა. ვაშინგტონი აპირებს ნიკარაგუის წინააღმდეგ განახორციელოს დიდი მასშტაბის სამხედრო ოპერაცია, რათა მოსპოს სანდინისტური სახალხო რევოლუცია, განაცხადა რესპუბლიკის პრეზიდენტმა დანიელ ორტეგამ.

რადიო-სატელევიზიო პროგრამაში „პირით ხალხისაკენ" გამოსვლისას მან აღნიშნა, რომ ცენტრალურ ამერიკაში განუწყვეტლივ მიმდინარე პენტაგონის სამხედრო მანევრები მიზნად ისახავს ძირითად ამოცანას — დახვეწოს მოქმედება ნიკარაგუაში ამერიკის იმ ჯარების სასწრაფო გადაყვანისათვის, რომლებიც დისლოცირებულია ამერიკის შეერთებული შტატების ბაზებზე ჰონდურასში, პანამასა და თავად ამერიკის შეერთებულ შტატებში.

რეიგანის ადმინისტრაცია, ხაზს უსვამს დ. ორტეგა, ამზვავებს დაძაბულობას მეზობელ ქვეყნებთან ნიკარაგუის სახელმწიფო პროვოკაციული მიზნით — გააჩაღოს ომრეანა რესპუბლიკის წინააღმდეგ. იმის კვალობაზე, რომ სანდინისტური შეიარაღებული ძალები სულ უფრო საგრძნობ დარტყმებს აყენებენ ცენტრალური სადაზვერვო სამმართველოს დაქირავებულებს, მატულობს ნიკარაგუაში ამერიკის მხედრობის პირდაპირი შეჭრის საშიშროება.

ამერიკის შეერთებული შტატების მასობრივი ინფორმაციის საშუალებების ცნობით, ვაშინგტონი არათუ არ გამორიცხავს, ნიკარაგუაზე თავდასხმის შესაძლებლობას, არამედ აქტიურადაც მუშაობს ისეთი პირობების შესაქმნელად, რომლებიც გაამართლებდა ინტერვენციონისტულ გეგმების პრაქტიკულ განხორციელებას.

დ. ორტეგამ ვაშინგტონის ადმინისტრაციას ბრალად დასდო მცდელობა გაეფშვავებინა ნიკარაგუის ურთიერთობა კოსტა-რიკასთან და ჰონდურასთან. კოსტა-რიკის გარკვეული წრეები, ხაზი გასვა პრეზიდენტმა, დაპყვნენ ამერიკის ნებას და ჩაიბნენ თეთრი სახლის მიერ გაჩაღებულ ნიკარაგუის საწინააღმდეგო კამპანიაში.

ამასთან დაკავშირებით ნიკარაგუის ხელმძღვანელმა განაცხადა, რომ ნიკარაგუა-კოსტა-რიკის საზღვარზე ვითარების გამწვავებისათვის მთელი პასუხისმგებლობა ეკისრებათ ცენტრალური სადაზვერვო სამმართველოს მიერ გაწვრთნილ სომოსელთა კონტრრევოლუციურ ბანდებს, რომლებიც შეუფარხლებად იყენებენ ნიკარაგუის მეზობელი სახელმწიფოს ტერიტორიას სანდინისტური რევოლუციის წინააღმდეგ განუწყვეტელი შეიარაღებული გამოდგომებისათვის.

ვაშინგტონი. რეიგანის ადმინისტრაცია აძლიერებს ისტერიას ნიკარაგუის წინააღმდეგ, რათა კონგრესს გამოაყოფინოს ახალი მილიონობით დოლარი ნიკარაგუის წინააღმდეგ გამოუცხადებელი ომის დასაფინანსებლად. ამას მთელი სიცხადით მოწმობს სახელმწიფო დეპარტამენტისა და პენტაგონის მორიგი ნაყალბევი, რომელიც კონგრესს გაეგზავნა პრეტენზიული სახელწოდების ბროშურის სახით: „სანდინისტების სახმდერო ძალიერების ზრდა". კონგრესმენებს მოურიდებლად აბინებენ მტაცებებით, თითქოს ნიკარაგუა საფრთხეს უქმნიდეს არა მარტო მეზობელ ქვეყნებს, არამედ თვით შეერთებულ შტატებსაც. ახალი ნაყალბევის გამოქვეყნება „დაემთხვა" თეთრი სახლის მოქმედების გაკვეთილების იმ მიზნით, რომ კონგრესს მიაღებინოს უკვე არა 14 მილიონი დოლარის ასიგნებები, როგორც ეს წინათ იყო, არამედ 29 მილიონი დოლარი ასიგნებები დაკონტრეტებულ წინააღმდეგ ნიკარაგუის საწინააღმდეგო „კამპანიაში.

აპარაკასი. პენტაგონსა და ცენტრალურ სადაზვერვო სამმართველოს ეკისრება მთელი პასუხისმგებლობა ნიკარაგუასა და კოსტა-რიკის ურთიერთობის გაფშვავებისათვის, განაცხადა ამ ვენესუელის კომპეტენის ცენტრალური კომიტეტის პოლიტბიუროს წევრმა ედერო მუხიკამ. არის იმის უცილობელი მტკიცებულებანი, თქვა ვენესუელელმა მოღვაწემ, რომ სომოსელთა ბანდების ტერორისტული ოპერაციებში მონაწილე 20 „მფაზებერტენიმა" ამას წინათ ცეცხლი დაუშინა კოსტა-რიკელ მესაზღვრეებს. საქმე ეხება ამერიკის იმპერიალიზმის ახალ სამხედრო პროვოკაციას, რომელიც საფრთხეს უქმნის ნიკარაგუას. ამ დაეგეგმილი ინციდენტის ავტორებს სურდათ შეექმნათ საბაბი ნიკარაგუაში შეიარაღებული შეჭრისათვის.

ამერიკა მიიღეს განცხადება

ბაღრამიანაბადი ბრძოლის რა. ანენზაციის ნამიბიის საკმის საგანგებო სხდომა

ვენა. გაერთიანებულ ერების ორგანიზაციის ნამიბიის სხვაზე აქ მიმდინარე საგანგებო სხდომაზე მიიღეს განცხადება, რომელშიც უარყოფენ ნამიბიის სახელმწიფოსათვის ეგრეთ წოდებული „დერეფანი მთავრობის" შედგენას. განცხადებაში ნათქვამია, რომ მარიონეტული რეჟიმის შექმნა მიზნად ისახავს ნამიბიისათვის დამოუკიდებლობის მინიჭების შესახებ გაერთიანებული ერების ორგანიზაციის რეზოლუციების შესრულების ჩაშლას.

სხვებმ მოუწოდა ყველა ქვეყნისა არ ცნონ სამხრეთ აფრიკის რესპუბლიკის რასისტთა ეს დამქმაბები.

ოკლუდ

● **კაირო.** გაზეთმა „აზ-ზარქ ალ-აუსთმა" გამოაქვეყნა თვალ-საჩვენი ნეგეზები ლიბანში ისრაელის სამხედრო ყოფნის გამარადისების შესახებ. თვალ-საჩვენი იმ განცხადებების მიუხედავად, თითქოს მთავრდება ლიბანიდან ისრაელის ჯარების გაყვანა, აღნიშნავს გაზეთი, სინამდვილეში ოკუპანტები აპირებენ დარჩნენ ლიბანის ტერიტორიის მნიშვნელოვან ნაწილში.

უცხოელი მეთვალყურენი, რომლებიც ამასწინათ იყვნენ სამხრეთ ლიბანის მარჯაიუნის დასახლებული პუნქტის რაიონში, აღასტურებენ, რომ სულ ცოტა ხუთი ისრაელი ოფიცერი და ჯარისკაცი კვლავაც იქნება ლიბანში, რათა მხარი დაუჭიროს და კოორდინაცია გაუწიონ მათ ბეკერ შექმნილი მარიონეტული არმიის მოქმედებას.

● **კიპრ.** ლოთინური ამერიკის ქვეყნების მიმართ შეერთებული შტატების პოლიტიკა ყველად გაკიცხეს ეკვადორის უოფლმა პრეზიდენტმა და ამერიკის სახელმწიფოთა ორგანიზაციის უოფლმა გენერალურმა მდივანმა ბალო ფლორეს. რეიგანის ადმინისტრაცია, განაცხადა მან გაზეთ „ექსპრესისათვის" მიეცემელ ინტერვიუში, ყოველ ღონეს ხმაროს, რათა არ დაუშვას, რომ ლათინური ამერიკის ქვეყნებმა ერთიან ფრონტად იმოქმედონ რეგიონის პრობლემების გადაჭრისას.

● **სინგაპური.** ზაინულ-ბაკის ადმინისტრაციის პოლიტიკური მიმართების მიზანია შეინარჩუნოს ბაკისტანში სამხედრო ხელისუფლება და ქვეყნის მართვაში მონაწილეობის ჩამოაშოროს მოსახლეობის ფართო ფენები. ასეთი დასკვნა გამოაქვთ ჰონკონგში გამომავალ ჟურნალ „ფარ ისტენ ეკონომიკ რევიუს", რომელმაც გამოაქვეყნა ბაკისტანის შინაპოლიტიკური ვითარების ანალიზი. ბოლო ხანს, ხაზს უსვამს ჟურნალი, ეროვნული ასამბლეის დეპუტატების მნიშვნელოვანი ნაწილი შეიერთდა ოპოზიციის მოთხოვნებს გაიტვმინ სამხედრო წესები, პრესის ცენზურა და დაუყოვნებლივ გათავისუფლონ ყველა პოლიტიკური პატიმარი. მაგრამ, სამხედრო ადმინისტრაცია კვლავ მტრულად გაიღება ყოველგვარ განცხადების ბაკისტანში დემოკრატიული გარდაქმნების აუცილებლობის შესახებ.

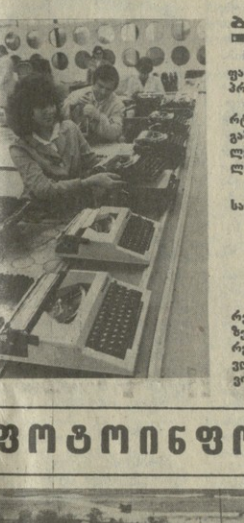

ბულგარეთი

საერთაშორისო ბაზარზე, მათ შორის საბჭოთა კავშირში, ფართოდ არის ცნობილი პლოვდივის საბუჭდი მანქანების ქარხნის პროდუქცია.

ამას წინათ საწარმოს კოლექტივმა დაიწყო ახალი სერიის პორტატიული და ელექტრონული საბეჭდი მანქანების — „ხებროსის" გამოშვება. ისინი გამოირჩევიან მაღალი ტექნიკური მაჩვენებლებით, გარეგნული სილამაზით და ტოლს არ უდებენ მსოფლიოს საუკეთესო ნიმუშებს.

სურათზე: სამონტაჟო კონვეიერი. წინა პლანზეა საწარმოს საუკეთესო ამწყობი, კომკავშირული ვალერი ტანჩევა.

საკდესის ფოტო.

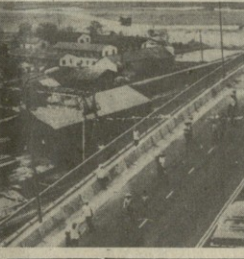

ვიეტნამი

პანოიში გაიხსნა საავტომობილო მოძრაობა წითელ მდინარეზე გაშენებული ხუთკილომეტრიანი ხიდის — „ხანანგლონგის" ზედა იარუსზე. ორიარუსიანი „აფრენილი დრაკონი" — ასე ითარგმნება არა მარტო ვიეტნამში, არამედ მთელ სამხრეთ-აღმოსავლეთ აზიაში უდიდესი ხიდის სახელწოდება — საბჭოთა კავშირ-ვიეტნამის თანამშრომლობის ერთ-ერთი უდიდესი ობიექტი. „ხანანგლონგის" ქვედა იარუსზე, რომელიც უკვე მოქმედებს, გაკეთებულია რკინიგზა.

სურათზე: ხიდი „ხანანგლონგი".

ვია-საკდესის ფოტო.

ფოტოინფორმაცია

ტრაგედია სან-ისიდროში

ჩეხოვიდან გვახსოვს, რომ თუ სპექტაკლის პირველ მოქმედებაში კედელზე ჰკიდია თოფი, უკანასკნელში ნან უთუოდ უნდა გაისროლოს. ეს ფრთოსანი ფრაზა განეკუთვნება დრამატული ხელოვნების დარგებს, ჟანრის კანონებს, სადაც სცენის ეპატარა ფართობზე არაფერი არ უნდა იყოს ზედმეტი.

სპანელებსაა, როცა ამ ჟანრის კანონები მოქმედებს დიდ ცხოვრებაში. ეკლური დასავლეთის ათვისების დროიდან შემორჩენილი კოლტი ზედმეტად არც დღეს მიაჩნიათ ამერიკის რეალობაში, გაზეთების ცნობით, ამფამად ამერიკის შეერთებული შტატების მკვიდრთა ოჯახებში ინახება 50 მილიონ ერთეულზე მეტი ცეცხლსასროლი იარაღი. ამ ყველაზე „თავისუფალ" ქვეყანაში, რომლის კანონმდებლობა წმინდად იცავს მოქალაქეთა მიერ იარაღის ტარების უფლებას, უკანასკნელი 20 წლის მანძილზე მკვლელობათა რიცხვი გაორკეცდა. ამავე დასავლური გაზეთების ცნობით, ყოველ 28 წუთში ამერიკის შეერთებულ შტატებში ხდება ერთი მკვლელობა.

ამერიკის პატარა ქალაქ სან-ისიდროში მომხდარმა შემთხვევამ, რომელიც მთელი მსოფლიოს პრესა წერდა, ამ ტრაგიკულ რეალობაც გადაეპარმა: საათნახევრამდე აქ დახოცეს 21 კაცი. გაისროლა იარაღმა, რომელიც ეკიდა სახოწარკვეთილი ადამიანის სახლის კედელზე. ქვემოთ შემოკლებით გთავაზობთ სტატიას. „საათნახევარი კაფე „მაკდონალდში", რომელიც გამოქვეყნდა ამერიკული ჟურნალის „ლაიფის" ერთ-ერთ უკანასკნელ ნომერში.

„ეს იყო სუფთა, კარგად განათებული ადგილი, წყნარი და საოცრად ნაცრისა, „მაკდონალდის" ფირმის ყველა სხვა კაფეს მსგავსი. კაფეს დახლები გაკეთებული იყო კრიალა პლასტიკისაგან, რომელსაც ამრეალებენენ წითელ-ზოლიან უნიფორმებში გამოწყობილი ბიჭები, აქვე იყო ლამაზი პოლისტიროლის კონტეინერები, სხვადასხვა კერძის მადის აღმძვრელი ფოტოსურათები.

დღისით ოთხი საათისათვის კალიფორნიის ქალაქ სან-ისიდროში, ამ ტიპიურ ამერიკულ კაფეში, შეიკრიბა ორმოცდაათი კაცი, მათ შორის: სამი ელოსიპეფილმი ბიჭი, ოჯახი, რომელიც შეეხლებოდან ბრუნდებოდა, ფინჯანი ყავისათვის კაფეში შეეხლებოდან ბრუნდებოდა, ფინჯანი ყავისათვის კაფეში შეეხლებოდა ბრუნ-ქანა მძღოლი, ხანშიშესული წყვილი, რომელიც სადილი შეუკვეთა შინ მისასვლელად 14 მოსასახურე. საათნახევრიც არ გასულა, რომ მთგან 19 უკვე დაკრული იყო, 21 — დახოცილი ან მომაკვდავი. თუ დავეთანხმებთ კაცს, რომელიც მათ ესროდა — უმეშვეარ ჯეიმს ჰუბერტს — მსხვერპლი შეადგენდა ოცდაორ კაცს.

მომდევნო ღღეებში შორალმა სტატისტიკამ დაიწყო ოკეანის აღრიცხვა: მსხვერპლთაგან ყველაზე უხნესი 74 წლისა იყო, ყველაზე უმეროსი — 8 თვის, ორი ქალი ფეხმძიმედ იყო. ჰუბერტი სარგებლობდა 3 თოფით: 9-მილიმეტრიანი „ბრაუნინგის" პისტოლეტით, 9-მილიმეტრიანი „უზის" სისტემის ნახევრად ავტომატური თოფით, თორმეტკალიბრიანი დგუშიანი თოფით. ამ იარაღით მან 257-ჯერ გაისროლა და თავადაც მოკლა 308-ე კაცნაბრის ტყვიამ, რომელიც კიდევ 113 ფუტის მანძილზე მდებარე ფოსტის სახურავიდან ესროლეს.

ცნობებმა ჯეიმს ჰუბერტის დანაშაულის შესახებ ცოცხლად გადარჩენილთაგან ამიტომ მოაწია, რომ მათ თავი მოიმკვდარუნეს.

მას ეცვა მუქი ფერის პერანგი და ხაკისფერი შარვალი, შემოვიდა ბვერდთან კარიდან და სროლა იუტეხა ყველას, ვინც გაინძრა, იყვირა ან სიცოცხლის რაიმე ნიშან-წყალი გამოავლინა. მისი მსხვერპლიდან ბეერი იბოვეს მაგიდებზე დამხობილი, მათ ჩაებღუჯათ დაფლეული კოქტეილის ჭიქები. თავად იგი ზზრად ჩერდებოდა, რათა რესტორანის ტრანზისტორი გადაეყვანა სხვა ტალღაზე, დაელია სოდანი ნეკა-კი ან დაეტეხა თოფი...

როცა სასამართლო ექსპერტმა დაადგინა დაზარალებულთა მიროვნებანი, მაშინვე თვალში ეცათ, რომ დაზიანებულთაგან 17 ლათინურამერიკული წარმოშობისა იყო. „სან-ისიდრო არის თვრმ, 15 ათასი მცხოვრებით, რომელიც მექსიკის საზღვრიდან ერთ მილზე მდებარეობს და აქვს ჩრდილოეთის ქალაქის ოფიციალური სტატუსი, ხასიათით კი — ლათინური ამერიკის ბარაკი ქალაქია", — თქვა საკოსულტაციო ცენტრის „კასა ფამილიის" დირექტორმა ანდრეა სკოლერამ. ამ ცენტრში გადარჩენილთა უმრავლესობა მკურნალობდა, — სან-ისიდრო ამ ადამიანებისათვის წარმოადგენდა „ბანუსაზღვრულ შესაძლებლობათა მხარეს" (ზნირად ასე უწოდებენ ამერიკის შეერთებულ შტატებს ლათინურამერიკული ემიგრანტები, რომლებსაც ომვიდი აქვთ ამ ქვეყანაში ბედნიერება ითოვონ.) „მაკდონალდის" კაფეში ამის იმედიც ჩაკვდა.

დამწუხრებული მშობლები ამბობენ, რომ ისინი თავს გრძნობენ „დისპრედიდ" (ესპანურად — სასოწარკვეთილნ), ბაშვები, ისინიც კი, ვინც არ ესწრებოდა ამ ხოცვა-ჟლეტას, საკუთარ ნაბუჭში ჩაიკეტნენ, ურს ამბობენ ჭამაზე. ღამღამობით აწვალებთ კოშმარები...

...ადამიანი, რომელსაც სანიდარის ბავშვები უწოდებენენ „ელ ასასინს" (ესპანურად — მკვლელი), ამავე დროს იყო ამ ტრაგედიის ავტორიც და გარკვეული თვალსაზრისით მისი ყველაზე ტრაგიკული პერსონაჟიც. მისი ცხოვრების რამდენიმე ფაქტი უღიმღამო და ბანალურია. ოდესაც ჯეიმს ჰუბერტს სურდა გამხადარიყო მეცნიერმეზე, გახდა შემფუფეველი. იქიდან დაითხოვეს, გახდა გუშაგი — ისევე დათხოვეს. მას ჰქონდა იარაღის დიდი კოლექცია და მისი სარდაფის კედლები ტყვიებით იყო დაცხრილული. ტრაგედიის ღღეს თავის ცოლს ეტნას უთხრა: „უნდა მივიკე საზოგადოებას მისი შანსი", და დაამატა რომ აპირებს ადამიანებზე ნადირობას. გაკვეთის შემდეგ აღმოჩნდა, რომ იგი იყო 41 წლის ჯანმრთელი მამაკაცი, არ ჰქონია არავითარი პათოლოგიური ცვლილებანი ტვინში, არც ნეჭრილობები. არც ნატატუირები, სისხლში არ აღმოჩენილა არც ნარკოტიკების, არც ალკოჰოლის არავითარი კვალი. მაგრამ გაკვეთას არ შეეძლო ეჩვენებინა, თუ რას ფიქრობდა იგი. გალერეიმ ფლორესი, რომელმაც ძმა დაკარგა, ამბობს: „მე მხოლოდ ის მაწვალებს, რომ ვიღაც, სადღაც ახლა აპირებს დახოცოს 25 კაცი, რომ გადაეჯახრბოს ჰუბერტის რეკორდს როგორც ოლიმპიურ ასპარეზობაზე. და რა ხდება ახლა".

ამ სენტენციაში ორი მეტად მნიშვნელოვანი მომენტია: პირველი — სავსებით შესაძლებელია, რომ ყოველივე ეს სიმარტლე იყოს.

მეორე — 12 წლის ბაშვს თავში არ უნდა მოსდოდეს ასეთი აზრი. (საქინფორმი).

ᲙᲐᲜᲘᲡ ᲥᲐᲚᲐ ᲓᲐ ᲣᲤᲚᲔᲑᲐᲛᲝᲡᲘᲚᲔᲑᲐ

ᲙᲘᲠᲕᲔᲚᲘ ᲘᲕᲜᲘᲡᲘᲓᲐᲜ ᲥᲐᲚᲐᲨᲘ ᲣᲛᲐᲦᲚᲔᲡᲘ ᲡᲐᲑᲭᲝᲗᲐ ᲡᲐᲛᲬᲘᲚᲘᲡ ᲞᲠᲔᲖᲘᲓᲔᲜᲢᲘᲡ ᲒᲐᲜᲪᲮᲐᲓᲔᲑᲐ „ᲚᲝᲜᲓᲝᲜᲘᲡ ᲛᲔᲠᲘᲜᲘᲡ ᲒᲐᲛᲝᲧᲔᲜᲔᲑᲘᲡ ᲞᲠᲝᲑᲚᲔᲛᲔᲑᲘᲡ ᲨᲔᲡᲐᲮᲑ".

ᲐᲛ ᲑᲠᲫᲐᲜᲑᲣᲚᲔᲑᲘᲗ, ᲠᲝᲒᲝᲠᲪ ᲛᲝᲚᲐᲪᲕᲘᲡ ᲓᲠᲝᲡ ᲨᲔᲣᲠᲔᲚᲘ ᲡᲐᲛᲬᲘᲚᲘᲡ ᲞᲠᲔᲖᲘᲓᲔᲜᲢᲘ ᲒᲐᲛᲝᲥᲕᲔᲧᲜᲔᲑᲘᲗ ᲛᲘᲛᲐᲠᲗᲐᲕᲡ ᲛᲡᲝᲤᲚᲘᲝᲡ ᲞᲘᲠᲕᲔᲚᲘ ᲞᲘᲠᲘ ᲓᲐ ᲛᲘᲚᲘᲝᲜᲘ ᲐᲛᲔᲠᲘᲙᲔᲚᲘ ᲛᲝᲥᲐᲠᲐᲯᲔᲗᲐ ᲨᲝᲠᲘᲡ ᲛᲝᲚᲝᲪᲕᲘᲡ ᲓᲠᲝᲡ ᲛᲘᲛᲓᲘᲜᲐᲠᲔ ᲡᲐᲛᲮᲔᲓᲠᲝ ᲒᲐᲛᲐᲠᲯᲕᲔᲑᲐ

სწავლულის ღვაწლი

ისიდორე დოლიძის

დაბადების 70

წლისთავის გამო

საქართველოს სსრ მეცნიერებებს დამსახურებული მოღვაწე, ფიზიკოსი მეცნიერებათა დოქტორი, პროფესორი, საქართველოს სსრ მეცნიერებათა აკადემიის აკადემიკოსი ისიდორე დოლიძე ამ მეცნიერთა რიგებს ეკუთვნოდა, რომელთაც მნიშვნელოვანი როლი შეასრულეს საერთოდ ქართული საბჭოთა იურიდიული მეცნიერებისა და, განსაკუთრებით, ქართული სამართლის ისტორიის მეცნიერების განვითარებაში.

მისი ყრმობა ჩვენს ქვეყანაში დიდი სოციალურ-პოლიტიკური ძვრების ხანას დაემთხვა. ოცი-ნინ წლების მიწურულს, როდესაც ჯაბეკი ისიდორე ახალგაზრდობის ლენინურ კომუნისტურ კავშირში შეიყრა, ახალგაზრდობა თავდადებით იბრძოდა ცხოვრების ახალი ფორმების დასამკვიდრებლად. ი. დოლიძე ამ ხანებში ყალიბდება, როგორც მეცნიერი და საზოგადო მოღვაწე.

სამართლის თეორიისა და სამართლის ისტორიის საკითხებით დაინტერესებას ახალგაზრდა კაცისაგან მხოლოდ აკადემიური მნიშვნელობა როდი ჰქონდა. ახალგაზრდობა წარსულის ღრმა შესწავლის გზით ცდილობდა მომავლის გზების გაკაფვას, ისტორიული აღელვებლობის ძირითადი ტენდენციების ამოცნობას.

ოცდათიან წლებში ჩვენთან ისეთი ზედაშენური კატეგორიის, როგორც სამართალია, დიდ უკუზეგავლენად როლს წარმოებით ურთიერთობებზე, ანუ ბაზისზე, მატერიალურ მართველად წარმოგიდგენენენ ან საერთოდ უარყოფდნენ.

სამართლის ისტორიის საკითხების კვლევა თავისთავად მიგვითითებს სამართლის, როგორც სოციალური მოვლენის გარკვეულ ეტაპურ როლზე და მის მეტ-ნაკლებად დამოკიდებელ ფორმულირებებზეც. ამ მხრივ საერთოდ: საზოგადოებრივ და სამართლის ისტორიის მკვლევართა და მათ შორის ი. დოლიძის ნაშრომებსაც ის მნიშვნელობა ჰქონდა, რომ ყურადღებას ამახვილებდა სამართლის, როგორც გარკვეული ისტორიული ფენომენის დიდი სოციალური ფასეულობის ობიექტურად შეფასების მიმართულებით.

ი. დოლიძის საკანდიდატო დისერტაცია ეხებოდა ქართული სამართლის ისტორიისათვის ისეთ აქტუალურ საკითხს, როგორიც არის გლეხის ფეოდალურ მდგომარეობა ვახტანგ VI სამართლის წიგნის მიხედვით, ხოლო სადოქტორო ნაშრომის საგანი იყო ბიქაიანდოლის კანონების სახელწოდებით ცნობილი სამართლის წიგნი, რომელიც ძვირფას მასალას შეიცავს ადრეულ XIII-XIV საუკუნეების მესხეთისა და შემდეგ სრულიად საქართველოს სოციალური და იურიდიული წყობილების შესახებ.

XIV საუკუნის მესხეთის საკანონმდებლო ძეგლში შემონახულია ბაგრატ ციხაპარტის კანონმდებლობა და კანონიკური სამართლის ნორმები, რომლებიც ასახავენ IX-XI საუკუნეებში არსებულ ვითარებას, იგი ჩვენამდე ლოდნილი ქართული საარო და საეკლესიო სჯულდებლობის უძველეს ნიმუშებს შეიცავს.

მართებულია ი. დოლიძის მოსაზრება იმის თაობაზე, რომ ბიქაიანდოლის კანონებს ქართული სამართლის ისტორიისათვის ისეთივე დიდი მნიშვნელობა აქვს, როგორც საეიკეულ სამართალსა და საქსონის სარკეს ძველი გერმანული სამართლის ისტორიისათვის.

წიგნში „ძველი ქართული სამართალი", რომელიც 1953 წელს გამოსცა თბილისის უნივერსიტეტმა გამომცემლობამ, ი. დოლიძემ მესხეთის საკანონმდებლო ძეგლის ორი უძველესი ხელნაწერი შეიტანა. შემდგომ ეს ძეგლი მანვე, ვარლამ დონდუასთან ერთად, თარგმნა რუსულ ენაზე და გამოსცა კიდეც.

„ქართული სამართლის ძეგლების" ირიგე ტომში იატრი ალეთ ოტრუნდება ბიქაია და აღიბეულ სამართლის წიგნის, ძეგლი გამოიცა ვახტანგ VI-ის გასაკარგულებით სამართლის წიგნთა კრებულში შეტანილი ბიქაია და აღიბეულ სამართლის წიგნების მიხედვით, მაგრამ შესაფარებულად 1672 წლის ხელნაწერია გამოყენებული.

ამრიგად, ი. დოლიძემ ხსენებული სამართლის ძეგლის შესწავლას დიდი დრო შეალია. მესხეთის საკანონმდებლო ძეგლი, უთუოდ, ეიდეკ მრავალი მკვლევრის ყურადღებას მიიპყრობს და ი. დოლიძის ნაშრომები ყოველი მათგანისათვის იქნება ანგარიშგასაწევი ამეცნიერო ბაზა და საფუძველი.

თვით ბეჭა მანდატურთუხუცესის სამართლის წიგნი, რომელიც სულ 65 მუხლისაგან შედგება, ისეთივე დიდნმნშვნელოვანი ძეგლია, როგორც „რუსკაია პრავდა" ან ივანე III სამართლის წიგნი. ამასთან-ერთად ი. ოთარიანი არქიფელი ფანა-ბრალებულ ბეჭა ბეჭა ბეჭა