პროლეტარებო ყველა ქვეყნისა, შეერთდით!

კომუნისტი

გაზეთი გამოდის 1920 წლის 3 ივნისიდან

საქართველოს კომუნისტური პარტიის ცენტრალური კომიტეტის, საქართველოს სსრ უმაღლესი საბჭოს და საქართველოს სსრ მინისტრთა საბჭოს ორგანო

КОМУНИСТИ — ОРГАН ЦК КП ГРУЗИИ, ВЕРХОВНОГО СОВЕТА ГРУЗИНСКОЙ ССР И СОВЕТА МИНИСТРОВ ГРУЗИНСКОЙ ССР

1980 წელი ხუთშაბათი 25 დეკემბერი № 295 (17937) ფასი 2 კაპ.

დიდი შრომითი გამარჯვება

სატრანსპორტო მშენებლობის სამინისტროს ორგანიზაციათა და საწარმოთა მუშებს, ინჟინერ-ტექნიკურ მუშაკებსა და მოსამსახურეებს.

ძვირფასო ამხანაგებო!

სკკპ ცენტრალურ კომიტეტში დიდი კმაყოფილებით შეიტყვეს, რომ ტრანსპორტის მშენებლებმა ვადამდე შეასრულეს სამხედრო-სამოქალაქო სამუშაოთა მეათე ხუთწლიანი გეგმა. [illegible] ძალავრეთა ამოქმედების დავალებანი. [illegible] შრომითს გამარჯვებას.

ახორციელებენ რა სკკპ XXV ყრილობის გადაწყვეტილებებს, სამინისტროს ორგანიზაციათა და საწარმოთა კოლექტივებმა დიდი წვლილი შეიტანეს ქვეყნის ეკონომიკის განვითარებაში. შესრულებულ სამშენებლო-სამონტაჟო სამუშაოთა მოცულობა თითქმის 30 პროცენტით გაიზარდა მეცხრე ხუთწლედთან შედარებით. აშენდა და ექსპლოატაციოდ გადაეცა 3,8 ათასი კილომეტრი ახალი რკინიგზები, 3 ათას კილომეტრზე მეტი მეორე ლიანდაგები, ელექტრიფიცირებულია 3,5 ათასი და ავტომატიკის საშუალებებით აღჭურვილია 12 ათას კილომეტრზე მეტი რკინიგზის მაგისტრალები. ექსპლოატაციოდაა გადაცემული სხვადასხვა სამრეწველო საწარმოს დაახლოებით 3 ათასი კილომეტრი მისასვლელი გზები და 5 ათასზე მეტი კილომეტრი მყარსაფარიანი საავტომობილო გზები.

შესრულებულია საზღვაო და სამდინარო ნავსადგურების, აეროდრომების განვითარების, რკინიგზის კვანძებისა და სადგურების რეკონსტრუქციის დიდი სამუშაოები. განსაკუთრებით უნდა აღინიშნოს თქვენი წარმატებანი, რომლებიც მოიპოვეთ ბაიკალ-ამურის რკინიგზის მაგისტრალის მშენებლობაზე და დასავლეთ ციმბირის ნავთობ-ენერგეტიკული კომპლექსის განვითარებაში.

საწარმოო მშენებლობასთან ერთად სამინისტრომ დიდი წვლილი შეიტანა სოციალური ამოცანების გადაწყვეტაში. მოსკოვში, ლენინგრადში, კიევში, ხარკოვში, ტაშკენტში, თბილისსა და ბაქოში ექსპლოატაციოდ გადაეცა მეტროპოლიტენების 70 კილომეტრი ახალი ხაზები. რკინიგზის, წყლისა და საჰაერო ტრანსპორტის მუშაკებისათვის აშენებულია 8,5 მილიონ კვადრატულ მეტრზე მეტი საცხოვრებელი ფართობი და კულტურულ-საყოფაცხოვრებო დანიშნულების ბევრი ობიექტი.

თქვენი წარმატებანი მაღალი ორგანიზებულობისა და დისციპლინის, გადამწყვეტ უბნებზე ძალებისა და სახსრების კონცენტრაციის, მშენებლობის პრაქტიკაში ყოველივე ახლისა და მოწინავის მასობრივი დანერგვის, მუშობის ეფექტიანობისა და ხარისხის ამაღლებისათვის მასობრივი სოციალისტური შეჯიბრების შედეგია.

სკკპ ცენტრალური კომიტეტი გამოთქვამს მტკიცე რწმენას, რომ ტრანსპორტმშენებლები შეძენილ გამოცდილებასა და თავიანთ საუკეთესო ტრადიციებზე დაყრდნობით კვლავაც იქნებიან პარტიისა და მთავრობის დირექტივების განხორციელებისათვის ბრძოლის ავანგარდში.

გიხურავთან, ძვირფასო ამხანაგებო, ღირსეულად შეხვედროდეთ სკკპ XXVI ყრილობას, აღვნიშნოთ მეთერთმეტე ხუთწლედის პირველი წელი ახალი წარმატებებით. გისურვებთ ჯანმრთელობასა და ბედნიერებას.

ლ. ბრეჟნევი.

საქართველოს სსრ საავტომობილო ტრანსპორტის სამინისტროს შრომითს კოლექტივებსა და ორგანიზაციებს

ძვირფასო ამხანაგებო!

საქართველოს კომპარტიის ცენტრალური კომიტეტი, საქართველოს სსრ უმაღლესი საბჭოს პრეზიდიუმი, საქართველოს სსრ მინისტრთა საბჭო, საქართველოს პროფკავშირთა რესპუბლიკური საბჭო და საქართველოს ალკკ ცენტრალური კომიტეტი მხურვალედ და გულითადად ულოცავენ საქართველოს სსრ საავტომობილო ტრანსპორტის სისტემის შრომითი კოლექტივებისა და ორგანიზაციების მუშებს, ინჟინერ-ტექნიკურ მუშაკებსა და მოსამსახურეებს მეათე ხუთწლედის გეგმებისა და ვალდებულებების ვადამდე შესრულებას ყველა ძირითადი ტექნიკურ-ეკონომიკური მაჩვენებლის მიხედვით.

დარგის შრომითი კოლექტივების პარტიული, პროფკავშირული და კომკავშირული ორგანიზაციების, სამეურნეო ხელმძღვანელების დიდი პოლიტიკურ-ორგანიზატორული მუშაობის შედეგად და ფართოდ გაშლილი სოციალისტური შეჯიბრების საფუძველზე ვადამდე შესრულდა ტვირთნაზიდვისა და მგზავრთა გადაყვანის, ტვირთბრუნვისა და მგზავრთბრუნვის, მსუბუქი ტაქსის ფასიანი გარბენის, აგრეთვე სამრეწველო პროდუქციის წარმოებისა და რეალიზაციის ხუთწლედის დავალებანი. დარგის შეჯიბრების მეწინავენი არიან ჭიათურის, მცხეთის, მარნეულის, ნაშურისა და სხვა ავტოსატრანსპორტო გაერთიანებათა კოლექტივები.

სისტემაში ხუთწლედის მანძილზე შეიქმნა მუშაობის ახალი ფორმები და მეთოდები, ტვირთზიდვით რესპუბლიკის სახალხო მეურნეობის მომსახურების ძირითადი ფორმა გახდა ტვირთის ცენტრალიზებული გადაზიდვა, რამაც შესაძლებელი გახადა სატრანსპორტო ხარჯები შემცირებულიყო მოძრავი შემადგენლობის რაციონალური გამოყენების გზით. კიდევ უფრო განვითარდა საავტომობილო მისახმელების გამოყენება, გაფართოვდა საქალაქთაშორისო ტვირთზიდვა და მგზავრთა გადაყვანა, გაიზარდა ტვირთის კონტეინერული გადაზიდვის მოცულობა. გაფართოვდა საავტობუსო მარშრუტების ქსელი, კერძოდ, სოფლად.

სასიხარულოა, რომ ავტოსატრანსპორტო საწარმოთა კოლექტივებმა მნიშვნელოვანი წვლილი შეიტანეს ასამუშავებელი ობიექტების მშენებლობაში და შემჭიდროებულ ვადებში და უდანაკარგოდ სოფლის მეურნეობის პროდუქტების გადაზიდვაში.

საქართველოს კომპარტიის ცენტრალური კომიტეტი, საქართველოს სსრ უმაღლესი საბჭოს პრეზიდიუმი, საქართველოს სსრ მინისტრთა საბჭო, საქართველოს პროფკავშირთა რესპუბლიკური საბჭო და საქართველოს ალკკ ცენტრალური კომიტეტი გამოთქვამენ მტკიცე რწმენას, რომ რესპუბლიკის საავტომობილო ტრანსპორტის სამინისტროს სისტემის მრავალათასიანი კოლექტივი სოციალისტურ შეჯიბრებაში მოპოვებული ახალი წარმატებების შედეგად მიაღწევს დარგის ზრდის სწრაფტემპს, ღირსეულად შეხვდება სკკპ XXVI ყრილობასა და საქართველოს კომპარტიის XXVI ყრილობას, შემოქმედებითი დამკვრელური შრომით აღნიშნავს მეთერთმეტე ხუთწლედს.

საქართველოს კომპარტიის ცენტრალური კომიტეტი
საქართველოს სსრ უმაღლესი საბჭოს პრეზიდიუმი
საქართველოს სსრ მინისტრთა საბჭო
საქართველოს პროფკავშირთა რესპუბლიკური საბჭო
საქართველოს ალკკ ცენტრალური კომიტეტი

ა. ა. გრომიკო მოსკოვს დაბრუნდა

24 დეკემბერს სოფიიდან მოსკოვს დაბრუნდა სკკპ ცენტრალური კომიტეტის პოლიტბიუროს წევრი, სსრ კავშირის საგარეო საქმეთა მინისტრი ა. ა. გრომიკო. აეროდრომზე მას დახვდნენ სკკპ ცენტრალური კომიტეტის პოლიტბიუროს წევრი, სკკპ ცენტრალურ კომიტეტთან არსებული პარტიული კონტროლის კომიტეტის თავმჯდომარე ა. ი. პელშე, სხვა ოფიციალური პირნი. (საკდესი).

დაე მტკიცდებოდეს მეგობრობა

პოლიტიკური ლიტერატურის გამომცემლობამ გამოუშვა მასალების კრებული „სსრ კავშირი-ინდოეთი: დაე მტკიცდებოდეს მეგობრობა“ ინდოეთში სკკპ ცენტრალური კომიტეტის გენერალური მდივნის, სსრ კავშირის უმაღლესი საბჭოს პრეზიდიუმის თავმჯდომარის ლ. ი. ბრეჟნევის ოფიციალური მეგობრული ვიზიტის შესახებ, რომელიც 1980 წლის 8-11 დეკემბერს გაიმართა.

კრებულში გამოქვეყნებულია ლ. ი. ბრეჟნევის, ინდოეთის პრეზიდენტის ნ. ს. რედის, პრემიერ-მინისტრის ი. განდის სიტყვები, ვიზიტის დროს ხელმოწერილი საბჭოთა კავშირ-ინდოეთის ერთობლივი დოკუმენტები, ცნობები საინფორმაციო ხასიათის ინდოეთ-საბჭოთა ურთიერთობათა ისტორიის, ინდოეთ-საბჭოთა ეკონომიკურ, ტექნიკურ-მეცნიერულ, კულტურულ-ჰუმანიტარულ ურთიერთობათა, ინდოეთ-საბჭოთა ურთიერთობებზე ინდოეთის ინფორმაციის ბიუროს, ინდოეთის ეროვნული ინფორმაციის ბიუროს, ინდოეთის ეროვნული ინფორმაციის ბიუროს, ინდოეთის ეროვნული

საქართველოს კომპარტიის ცენტრალური კომიტეტის წერილის პასუხად

საყრილოგო სამსჯელო

ბაზეთ „კომუნისტის“ ფოსტაში უწყვეტ ნაკადად მოდის ბარათები წარწერებით „ჩემი საყრილობო მოსაზრება“, ან „ჩემი წინადადება“, ეს პასუხია საქართველოს კომპარტიის ცენტრალური კომიტეტის წერილისა, რომელიც მომავალ, XXVI ყრილობასთან დაკავშირებით რესპუბლიკის ყველა კომუნისტისა და მშრომელისადმია მიმართული.

ამ ბარათებში გამოთქმულია კმაყოფილება და მადლობა საქართველოს კპ ცენტრალური კომიტეტის იმ დიდი ნდობის გამო, რომ რესპუბლიკის კომუნისტთა მომავალი დიდი ფორუმის მომზადებაში, რომელიც წინსვლის ახალ ჰორიზონტებს დასახავს, იყოს ათასობით მშრომელის წილიც, რომ მათი მოსაზრებანი და გულისნადები ყრილობის დოდმნიშვნელოვან დოკუმენტებს დაედოს საფუძვლად.

დღეს ვაქვეყნებთ რედაქციაში შემოსულ რამდენიმე შენიშვნა-წინადადებას.

□

რომ სოფლის მეურნეობის სამინისტრომ შემოიღოს ერთიანი ქვითრები პირადი მეურნეობებიდან ჩაის-ჩამბარებლებისათვის, რომლებშიც ჩაიწერება მოკრეფილი ფოთლის ხარისხი, წონა, თანხა და სხვ.

ეს ჩამბარებელს საშუალებას მისცემს იცოდეს, თუ რამდენი და როგორი ხარისხის ჩაის ფოთოლი მოკრიფა. ამის გაკეთება იმიტომაც არის საჭირო, რომ ჩაის ფოთოლს იღებენ უქმეთროოდ, წერენ უბრალო ქაღალდზე, რომელსაც ოფიციალური ძალა არა აქვს. ყოველივე ამის გამო ჩამბარებელმა საბოლოოდ არ იცის, თუ როგორი ხარისხის ფოთოლი მიიტანა მიმღებ პუნქტში.

□

ზემოაღნიშნული საკითხის დროული მოგვარება გაზრდის მეჩაიეთა შრომის ნაყოფიერებას, ესეიგი, მოსავლიანობასაც.

ს. ჭონია,
ლანჩხუთის რაიონი, სოფელი ჯურუყვეთი.

ასეთი ყურადღებაც გვჭირდება

როგორც ცნობილია, მეჩაიეებს ძალიან ხშირად ყოველგვარ ამინდში გვიხდება მუშაობა. დარში კიდევ არაფერი, მაგრამ ავდარში უსაეტანსაცმლოდ ძალიან გვიჭირს ჩაის კრეფა. კარგი იქნება, თუ „საქსპასოფლტექნიკის“ რესპუბლიკური გაერთიანება უზრუნველყოფს სპეციალური ტანსაცმლით მეჩაიეთა მომარაგებას.

ნ. ჩიხლაძე,
ცხუნკურის კოლმეურნეობის მეჩაიე,
(ქ. წყალტუბოს ზონა).

მარტო ნაკარნახევი?

ზემდგომი პარტიული ორგანოები ყოველწლიურად ბევრ დადგენილებას იღებენ. არავინ დავობს მათს უაღრესად დიდ მნიშვნელობაზე. მაგრამ საჭიროა თუ არა ყველას განხილვა პირველადს ორგანიზაციებში?

პირველადი პარტიული ორგანიზაციების ინიციატივის გაზრდის მიზნით მიზანშეწონილად მიმაჩნია შეძლებისდაგვარად შემცირდეს რეკომენდირებული საკითხების განხილვა.

მ. მაღლაკელიძე,
ფარცხანაყანევის მებოსტნეობის საბჭოთა მეურნეობის პარტიული კომიტეტის მდივანი, (ქ. წყალტუბოს ზონა).

უფრო ეფექტიანი ბრძოლაა საჭირო

რესპუბლიკის ყველა კომუნისტისადმი, მშრომელისადმი საქართველოს კომპარტიის ცენტრალური კომიტეტის წერილში ძალიან ბევრი მნიშვნელოვანი საკითხი და პრობლემაა წამოჭრილი, მაგრამ მათ შორის განსაკუთრებული ყურადღება მიიპყრო ერთმა აბზაცმა, რომელშიც ნათქვამია, რომ „დემოკრატიის განვითარების პრობლემებს განუყოფელად უკავშირდება საზოგადოების მართვა-გამგეობაში მშრომელთა მასების ჩაბმის, შეგნებული დისციპლინის, წესრიგის განმტკიცების, ორგანიზებულობის უზრუნველყოფის საკითხები, შეურიგებელი ბრძოლა ყოველგვარი ნეგატიური მოვლენების, საბჭოთა ცხოვრების წესის ანტიპოდების წინააღმდეგ“.

ასეთი ანტიპოდები კი, სამწუხაროდ, ჯერ კიდევ საკმაოდ გვყავნან. ავიღოთ, თუნდაც, უსაქმურები, ზარმაცები.

ისინი ჩვენი საზოგადოების ყველა სიკეთით სარგებლობენ, რომელთა შექმნაში თვითონ არავითარი წვლილი არა აქვთ შეტანილი. თავის დროზე ხომ მათ უფასოდ მიიღეს საშუალო, საშუალო სპეციალური ან შეიძლება უმაღლესი განათლებაც კი. ბევრი მათგანი ცხოვრობს ნათელ და კეთილმოწყობილ ბინებში, რომლებიც სახელმწიფოს, ესე იგი ჩვენ მიერ გაწეული შრომით შექმნილი საზსრებით არის აგებული. ისინი სამედიცინო დახმარებითაც იმათ თანაბრად სარგებლობენ, ვინც მუყაითად შრომობს და სხვ. ჩვენი აზრით, ეს არ არის სწორი. განა განსხვავება არ უნდა იყოს უქნარასა და მშრომელ ადამიანებს შორის ყოველგვარი დოვლათის განაწილებაში?

არადა, როგორ გვჭირდება მუშახელი შახტებში, მიწისქვეშა ჰორიზონტებზე, შშენებლობებზე! სანგრევში მიმავალ კომპლექსურ ბრიგადას ყოველთვის აკლია მუშები. ხშირად ნოვატორი მეშახტე ცვლაში ორი კაცის მაგივრად მუშაობს, მნგრეველი ცვლის დამთავრების შემდეგაც რჩება სანგრევში, რათა წარმატებით შესრულდეს სახელმწიფო გეგმა-ვალდებულებები.

ასე არ უნდა ხდებოდეს. მით უმეტეს, რომ ჩვენს რესპუბლიკაში საკმაოდ არის გამოუყენებელი შრომითი რესურსები. ამიტომაც განსაკუთრებული ყურადღება უნდა დაეთმოს მათ სრულად გამოყენებას, იმას, რომ ყოველ შრომის უნარიან მოქალაქეს თავის წვლილი შეეჰნოდეს ჩვენი საერთო საქმის წარმატებაში.

კარგი იქნება, თუ ამ საკითხებს ყურადღებას დაუთმობს საქართველოს კომპარტიის XXVI ყრილობა და ისინი მის დოკუმენტებშიც აისახება, შემუშავდება უსაქმურობის წინააღმდეგ ბრძოლის კიდევ უფრო ქმედითი და კონკრეტული რეკომენდაციები.

ე. სვანიძე,
ორჯონიკიძის სახელობის შახტის ნოვატორი მეშახტე, სსრ კავშირის უმაღლესი საბჭოს დეპუტატი,

ს. ბირკაია,
ლენინის სახელობის შახტის გვირაბგამყვანი, საპატიო მეშახტე,

ლ. კირკიტაძე,
სტალინის სახელობის შახტის კომუნისტური შრომის ბრიგადის ხელმძღვანელი, საქართველოს სსრ სახელმწიფო პრემიის ლაურეატი.

ისევ ბავშვებისათვის

ყველაფერი საინტერესო — ბავშვებისა. ასალ ლოზუნგი დღეს ხშირად გვესმის. მაგრამ ვიცით, გიცოდეთ — ყოველივე ეს ადამიანი მოზრდილი თაობის წინაშე პირნათელნი. წესით საბავშვო ბაგა-ბაღები შეუფერებლად უნდა მარაგდებოდნენ სათამაშოებით, მაგრამ, სამწუხაროდ, ასე არ არის — ჩვენი მაღაზიები და ბაზები ხშირად განიცდიან ამ საჭირნოს დეფიციტს, თუ იშოვება, ისიც უხარისხოა, ცუდად არის გაფორმებული. რეზინის სათამაშოები ხომ სრული იშვიათობაა. არც სათამაშო საშენი მასალები, ეს წ. „კონსტრუქტორი“ და „მოზაიკა“ იშოვება... მე ოთხ ათეულ წელზე მეტია ვემსახურები სკოლამდელი ასაკის ბავშვთა აღზრდას და ვიცი, თუ როგორ სჭირდებათ მათ სათამაშოები. კარგი იქნება, მომავალში მნიშვნელოვნად გავადიდოთ ბავშვთა სათამაშოებისა და დიდაქტიკური თვალსაჩინო მასალების გამოშვება, მკვეთრად გავაუმჯობესოთ მათი ხარისხი.

ე. ლეშკაშელი,
ქ. ტყიბულის № 1 ბაგა-ბაღის გამგე.

---

24 დეკემბერი

საკლესიასა და ახალი ამბების საგენტოს კორესპონდენტები გვაცნობინებენ

საერთაშორისო ცხოვრება

ლონდონის ჟურნალზე

□ *გამოხმაურება*

საბჭოთა ინიციატივის მხარდასაჭერად

ბეირუთი. სპარსეთის ყურის ზოგიერთი ქვეყნის, მათ შორის საუდის არაბეთის, ბაჰრეინისა და ომანის ეროვნულ-პატრიოტულმა ორგანიზაციებმა და პარტიებმა განაცხადეს, რომ მხარს უჭერენ სკკპ ცენტრალური კომიტეტის გენერალური მდივნის, სსრ კავშირის უმაღლესი საბჭოს პრეზიდიუმის თავმჯდომარის ლ. ი. ბრეჟნევის მიერ წამოყენებულ საბჭოთა წინადადებებს, რომელთა მიზანია სპარსეთის ყურის ზონაში მტკიცე მშვიდობისა და უშიშროების უზრუნველყოფა.

საბჭოთა ინიციატივა, ნათქვამია მათ მიერ გავრცელებულ ერთობლივ განცხადებაში, უაღრესად პოზიტიურია და შეესაბამება რეგიონის ხალხთა ინტერესებსა და მისწრაფებებს, მთელ მსოფლიოში მშვიდობის შენარჩუნების საქმეს, ამ ახალი ნაბიჯით საბჭოთა კავშირმა კვლავ ცხადყო თავისი საგარეო პოლიტიკის მშვიდობიანი მიმართულება, გამანადგურებელი ლახვარი ჩასცა ამერიკის შეერთებული შტატების, მისი მოკავშირეებისა და არაბული რეაქციის უსაფუძვლო მტკიცებებს, თითქოს სპარსეთის ყურის რაიონს „საბჭოთა საფრთხე“ ემუქრებოდეს.

სპარსეთის ყურის რაიონში უშიშროებისა და სტაბილურობას რეალურ საფრთხეს უქმნის, ხაზგასმულია განცხადებაში, არა საბჭოთა კავშირი, არამედ შეერთებული შტატები, რომელიც რეგიონში ახორციელებს სამხედრო ბაზების შექმნისა და აგრესიული ბლოკების შეკოწიწების პოლიტიკას, თავი მოუყარეს იქ სამხედრო-საზღვაო და სამხედრო-საჰაერო ძალების არმადას ნავთობის საბადოებისა და დასავლეთში მისი მიწოდების გზების „დაცვის“ მოგონილი საბაბით და რომელმაც მიმდინარე წლის აპრილში აგრესიული აქცია მოაწყინა ირანის წინააღმდეგ.

ამერიკის შეერთებული შტატებისა და მისი მოკავშირეების მოქმედება, რეგიონში სამხედრო ყოფნის ზრდის კურსს რომ დაადგნენ, ეწინააღმდეგება გაერთიანებული ერების ორგანიზაციის წესდებას, საფრთხეს უქმნის სპარსეთის ყურის რაიონის მდებარე სახელმწიფოთა სუვერენიტეტს.

ფამქეზეგლური კამპანია

კაირო. ეგვიპტის მახობრივი იხფორმაციის საშულებები ხელისუფალთა აშკარა ლოცვა-კურთხევით აჩაღებენ ანტისაბჭოთა პროპაგანდას, ცდილობენ დამაჯერებლად წარმოადგინონ საბჭოთა კავშირის პოლიტიკა ახლო და შუა აღმოსავლეთის ქვეყნების მიმართ. ეგვიპტეში ფამქეზებლური კამპანიისადგის ჩამოვიდნენ ავღანეთის კონტრრევოლუციის წარმომადგენლები, რომლებიც სარგებლობენ მინიჭებული შესაძლებლობით, რათა სხვადასხვა ანტისაბჭოთა განცხადება გააკეთონ. მთავრობის ნებართვით აპირებენ შეაგროვონ სახსრები კონტრრევოლუციის იმ ძალების დასახმარებლად, რომლებიც ავღანეთის კანონიერი მთავრობის წინააღმდეგ იალაშქრებენ. პრეზიდენტის დეკრეტით გამოცხადებულია, რომ ქვეყანაში უნდა მოეწყოს ეგრეთ წოდებული „სოლიდარობის კვირეულები“ ძალებთან, რომლებიც ავღანელი ხალხის წინააღმდეგ ილაშქრებენ. ყოველივე ეს მოწმობს, რომ ეგვიპტის მთავრობა განაგრძობს ძირგამომთხრელ მოქმედებასა და აქეზებს ავღანელ კონტრრევოლუციონერებს, ავღანეთის მეზობელი ქვეყნების ტერიტორიიდან რომ მოქმედებენ.

ქაშ—ირანი

ვაშინგტონი უარზეა

თეირანი. ირანის მეჯლისის (პარლამენტის) თავმჯდომარემ ა. ა. ჰაშემი-რაფსანჯანმა აქ გამართულ პრესკონფერენციაზე ამერიკის შეერთებულ შტატებს ბრალად დასდო, რომ იგი ცდილობს თეირანში დაკავებული ამერიკის საელჩოს თანამშრომელთა განთავისუფლების პრობლემა გამოიყენოს ირანის წინააღმდეგ აგრესიისა და შეთქმულებების საბაბად. თუ ამერიკის მთავრობა უარს იტყვის შეასრულოს ირანის მიერ წამოყენებული განთავისუფლების პირობები, მძევლები ბოლოს და ბოლოს წარდგებიან სასამართლოს წინაშე. განმეორებით მათს საქმეს ირანის პარლამენტი არ განიხილავს, ხაზი გაუსვა ა. ა. ჰაშემი-რაფსანჯანმ.

ვაშინგტონი. პრეზიდენტის თანაშემწემ ეროვნული უშიშროების საკითხებში ზ. ბჟეზინსკიმ ამერიკის სი-ბი-ესის სატელევიზიო კომპანიისთვის მიცემულ ინტერვიუში დაადასტურა, რომ ჯ. კარტერის ადმინისტრაცია უარს ამბობს თეირანში ამერიკის საელჩოს პერსონალის განთავისუფლების ირანის პირობებზე.

ვაშინგტონის ადმინისტრაცია არ აპირებს დაუბრუნოს ირანელ ხალხს შაჰის მიერ ნაძარცვი 24 მილიარდი დოლარის ღირებულების ქონება. ამის გამო, როგორც სი-ბი-ესი აღნიშნავს, მძევლების პრობლემის მოწესრიგების პერსპექტივა „სულ უფრო უიმედო ხდება“.

როგორც მეორე სატელევიზიო კომპანია ეი-ბი-სი იუწყება, ვაშინგტონში ვარაუდობენ, რომ ირანს დაუბრუნონ მხოლოდ ოთხი მილიარდი დოლარი. ამასთან მიზნად ისახავენ თანხის გადაცემა გაუჭიანურონ და, საბოლოო ანგარიშით, მიითვისონ გაყინული ავუარების დიდი ნაწილი იმ საბაბით, რომ პრეტენზიას აცხადებენ ამერიკული კორპორაციები, რომელთა საკუთრება ირანში კონფისკებული ან ნაციონალიზებული იყო რევოლუციის დროს.

ფოტოობიექტივი ამხილებს

ოფიციური რეპრესიებით, მასობრივი დათხოვნებით და სასამართლო დევნით უსწორდებიან ამერიკელი ხელისუფლები იმათ, ვინც თავისი ინტერესებისა და უფლებებისათვის იბრძვის.

ამას წინათ ქალაქ ბელვიუში (ვაშინგტონის შტატი) გაიმართა საპროტესტო დემონსტრაცია ქალთა დისკრიმინაციის წინააღმდეგ. „წესრიგის დამცველებმა“ ყველა ღონე იხმარეს დემონსტრაციის დასარბევად და მისი 17 მონაწილე დააპატიმრეს.

სურათზე: საპროტესტო გამოსვლის ერთ-ერთი მონაწილის დაპატიმრება.

აპ-საკლესის ფოტო.

ვაშინგტონი:

კაბინეტის ახალი წევრები

როგორც საკლესის კორესპონდენტ ვაშინგტონიდან იუწყება, თეთრი სახლის აპარატში მოხდა ახალი დანიშვნები. პრეზიდენტის თანაშემწედ ეროვნული უშიშროების საკითხებში დაინიშნა რიჩარდ ალენი. იგი საარჩევნო კამპანიის დროს რ. რეიგანის მთავარი მრჩეველი იყო საგარეო პოლიტიკის საკითხებში.

პრეზიდენტის თანაშემწე საშინაო პოლიტიკის დარგში გახდება მარტინ ანდერსონი.

სოფლის მეურნეობის მინისტრის ჰოსტს დაიკავებს ჯონ ბლოკი, რომელიც მანამდე ილინოისის შტატის სოფლის მეურნეობის სამმართველოს დირექტორი იყო.

მომავალი რესპუბლიკური ადმინისტრაციის ახალი კაბინეტის შექმნა მალე დამთავრდება.

მხოლოდ ფაქტები

ტელეტაიპის ლენტიდან

დაპატიმრეს ტერორისტები

პოლიციამ ტურინში დაპატიმრა ორი ტერორისტი, რომლებიც, როგორც ფიქრობენ, იპატაქვეშა დაჯგუფების „წითელი ბრიგადების“ ხელმძღვანელობაში შედიან. როგორც პოლიციის წარმომადგენელმა განაცხადა, დაპატიმრებულებს ვინჩენცო გუალიარდოსა და ნადია პონტის დაეძებდნენ ხულ ცოტა რვა მკვლელობასთან დაკავშირებით. გარდა ამისა, პოლიციას ეჭვი აქვს, რომ მათი ხელი ურევია ამ ტერორისტული ორგანიზაციის უკანასკნელ დიდ ბოროტმოქმედებაში — რომში საკასაციო სასამართლოს წევრის ჯ. დურსოს გატაცებაში, რომელიც ამჟამად ტერორისტების ხელშია.

არჩევნები სინგაპურში

სინგაპურში ეწყობა ქვეყნის ერთპალატიანი პარლამენტის საყოველთაო არჩევნები. არჩევნებში მონაწილეობას იღებს დაახლოებით 1,8 მილიონი კაცი. უნდა აირჩიონ პარლამენტის 75 დეპუტატი.

აფეთქება თვითმფრინავში

საუდის არაბეთის ავიაკომპანიის თვითმფრინავი „ტრაისტარი“ დაბეანიდან კარაჩის (პაკისტანი) 9 ათას მეტრ სიმაღლეზე მიფრინავდა, როცა სამგზავრო სალონში გაურკვეველი მიზეზით აფეთქება მოხდა. აფეთქების შედეგად ფიუზელაჟის ნაწილი დაზიანდა და წარმოქმნილ ხვრელში პაერის ნაკადმა ორი ბავშვი გატყორცნა. სამი მგზავრი დაშავდა. „ტრაისტარის“ ეკიპაჟმა მოახერხა დაზიანებული თვითმფრინავის დახმა. თვითმფრინავში მყოფი სამასზე მეტი კაცი არ დაშავებულა.

საიდუმლო დოკუმენტი ცხადყოფს

ზრდიან „შემთხვევითი“ ბირთვული კატასტროფის საფრთხეს

ვაშინგტონი. **პენტაგონი საგულდაგულოდ უმალავს ამერიკასა და მოფლიო საზოგადოებრიობას ბევრ ფრიად საშიშ კატასტროფას, რომლებიც ბირთვულ იარაღთანაა დაკავშირებული.** ამერიკის შეერთებული შტატების თავდაცვის სამინისტროს საიდუმლო დოკუმენტის თანახმად, რომელიც ხელში ჩაუვარდათ საინფორმაციო საგენტოებს, იმ დროს, როცა ოფიციალურად აღიარებულია, რომ „ბირთვულ იარაღთან დაკავშირებით სერიოზული ინციდენტები“ მოხდა 13-ჯერ, სინამდვილეში სულ ცოტა 27-ჯერ იყო. პენტაგონის წყაროები აღიარებენ, რომ ეს ციფრი არ ასახავს მთელ სურათს, რადგან დოკუმენტში მოხსენებული ფაქტების გარდა კიდევ ათამდე საშიში ინციდენტი მოხდა სხვადასხვა ქვეყანაში, სადაც განლაგებულია ამერიკის ბირთვული იარაღი.

ერთ-ერთ ყველაზე სერიოზულ „შემთხვევას“ დოკუმენტი უწოდებს „ბ-52“ სტრატეგიული ბომდამშენის ავარიას 1964 წლის იანვარში, როცა დედამიწაზე თვითმფრინავის ჩამოვარდნის წინ პილოტმა ორი ბირთვული ბომბი ჩამოაგდო ქალაქ გოლდსბოროს (ჩრდილოეთ კაროლინის შტატი) შემოგარენში. დედამიწაზე დაცემისას 24 მეგატონა ტრინიტროტოლუოლის სიმძლავრის ერთერთ ბომბზე ექვსი დამცავი მოწყობილობიდან ხუთი მწყობრიდან გამოვიდა. მხოლოდ იმის წყალობით, რომ ამოქმედდა უკანასკნელი მოწყობილობა, არ მოხდა ბირთვული აფეთქება, რომელიც 1800-ჯერ უფრო ძლიერი იქნებოდა ვიდრე 1945 წლის აგვისტოში იაპონიის ქალაქებში ხიროსიმასა და ნაგასაკში ჩამოგდებული ატომური ბომბის აფეთქება.

მარტო წელს სამი კატასტროფა მოხდა, რომელსაც შეიძლება საშინელი შედეგები მოჰყოლოდა. სამხედრო-საჰაერო ძალების გრანდ-ფორკსის ბაზაში (ჩრდილოეთ დაკოტის შტატი) სექტემბერში დაიწვა გასაფრენად მომზადებული „ბ-52“, რომელშიც 30-მდე ბირთვული ბომბი იყო. იმავე თვეში ლიტლროკის (არკანზასის შტატი) რაიონში „ტიტან-2“ რაკეტაში სარაკეტო საწვავის აფეთქების შედეგად მისი ბირთვული მუხტი გადაგორდა სასტარტო შახტიდან რამდენიმე კილომეტრზე და დაზიანდა. ოქტომბერში ბირთვულიარაღიანი „ფბ-111“ ავიაგამანადგურებელმა ბომბდამშენმა კატასტროფა განიცადა შეერთებული შტატების აღმოსავლეთ სანაპიროს მახლობლად.

ამერიკის მხედრიონის ანგარიშზეა მნიშვნელოვანი ტერიტორიის მოწამლა რადიაციით ესპანეთის სოფელ პალომარესის მახლობლად, სადაც 1966 წელს ჩამოვარდა „ბ-52“ ბომბდამშენი, რომელზეც 4 ბირთვული ბომბი იყო. ასეთივე კატასტროფა მოხდა გრენლანდიის დასავლეთ სანაპიროზე, რასაც აგრეთვე მოჰყვა ვრცელი რაიონის რადიაქტიური მოწამვლა. კიდევ ერთი ავარიის ადგილი გახდა კანადა, სადაც საშიშტვირთიანი ბომბდამშენი ჩამოვარდა ქვეყნის ერთ-ერთი უდიდესი ქალაქიდან ტორონტოდან 30 კილომეტრზე. მხოლოდ შემთხვევამ გადაარჩინა ატომური აფეთქებისაგან ამერიკელთა ტყვეობაწამლის საწყობი ინგლისში, როცა იქ ხანძარი გაჩნდა.

„შემთხვევითი“ ბირთვული ტრაგედიის საფრთხე იზრდება პენტაგონის მიერ შეერთებული შტატების ბირთვული არსენალის ზრდის ტემპებზე, როგორც თვით ქვეყნის ტერიტორიაზე, ისე მთელ მსოფლიოში შექმნილ ამერიკულ სამხედრო ბაზებშიც. „ახლო მომავალში მოსალოდნელია სერიოზული მასშტაბის ბირთვული კატასტროფა“, — განაცხადა ვაშინგტონის საზოგადოებრივი ორგანიზაციის „სამხედრო პრობლემების საინფორმაციო ცენტრის“ დირექტორმა ჯ. ფიდერმა.

ამერიკის შეერთებული შტატების მომავალი ადმინისტრაციის გეგმები კიდევ უფრო გაზარდოს გამლებული შეიარაღება, გაშალოს „მხ“ საკონტინენტთაშორისო ბალისტიკური რაკეტების ახალი სისტემა, ნატოელი პარტნიორებისათვის თავსმოხვეული გადაწყვეტილება დასავლეთ ევროპაში გასალაგონ საშუალო რადიუსის დამატებითი ამერიკული ბირთვული საშუალებანი — ყველა ეს ნაბიჯი არა თუ იწვევს საერთაშორისო ვითარების დაძაბულობის გაქრობას, არამედ ბირთვული იარაღის ახალი კატასტროფების სერიოზულ საფრთხესაც შეიცავს, რომელსაც საეჭვებით შეუძლიათ გამოიწვიონ მსოფლიო თერმობირთვული კონფლიქტის „შემთხვევითი“ დაწყება.

ვითარება სალვადორში

ხუნტის მანევრები

აჯანყებულნი განაგრძობენ ბრძოლას

სან-ხოსე. **სალვადორელი აჯანყებულნი სულ უფრო მძლავრად უტევენ მმართველი რეჟიმის სამხედრო ობიექტებს, მწყობრიდან გამოჰყავთ საბრძოლო ტექნიკა, სპობენ ხუნტის ჯარისკაცებსა და ოფიცრებს.** უცხოეთის საინფორმაციო საგენტოთა ცნობით, 22 დეკემბერს ფარაბუნდო მარტის სახელობის ეროვნული განთავისუფლების ფრონტის რაზმმა გაბედული ოპერაცია განახორციელა სან-სალვადორის მიდამოებში. მსუბუქი ზარბაზნებით, ბაზუკებითა და ავტომატებით შეიარაღებულმა პარტიზანებმა იერიში მიიტანეს ხუნტის მთავარ ილოპანგოს სამხედრო-საჰაერო ბაზაზე. თავდასხმა იმდენად სწრაფი იყო, რომ ბაზის დაცვამ ვერ შეძლო ორგანიზებული წინააღმდეგობა გაეწია პარტიზანებისათვის, რომლებმაც მწყობრიდან გამოიყვანეს სამი თვითმფრინავი და დაანგრიეს რამდენიმე ანგარი.

აჯანყებულთა რაზმებისა და მთავრობის ჯარების გაფფრენებული შეტაკების ადგილი გახდა სან-ამერიკული გზატკეცილი ქვეყნის დასავლეთ ნაწილში. ადგილობრივმა მოსახლეობამ ბარიკადებთ. გადაეღობა გზატკეცილი, რათა დამსჯელები არ მეუშვათ პარტიზანების მოქმედების რაიონში. ბარიკადები აგებულია აგრეთვე სან-ვისენტის დეპარტამენტში, სადაც ეროვნული განთავისუფლების ფრონტის რაზმებმა რამდენიმე დასახლება დაიკავეს და პოლიტიკური მიტინგები გამართეს.

მმართველი ხუნტა კვლავ ბინდურ მანევრებს მიმართავს, რათა შეცდომაში შეიყვანოს საერთაშორისო საზოგადოებრიობა და დაიცხოს გამწვავებული განმათავისუფლებელი მოძრაობა სალვადორში. ქვეყნის ახალი „პრეზიდენტი“ ხოსე ნაპოლეონ დუარტე, რომელსაც ეს-ეს არის ფიცი დაადებინეს, შეეცადა ხუნტის რეპრესიული მოქმედება გაემართლებინა მიხწრაფებთ, რომ „ლიკვიდაცია უყონ ულტრამემარჯვენე და ულტრამარცხენე ელემენტების კონფრონტაციას“. „პრეზიდენტმა“ სცადა გაემართლებინა მმართველი ხუნტა, რომლის ბიროტმქმედებებთან დუარტეს უშუალო დამოკიდებულება აქვს, და განაცხადა, რომ ახალი ხელისუფალნი „განახორციელებენ ბანკებისა და საგარეო ვაჭრობის ნაციონალიზაციის, აგრარული რეფორმის გაღრმავების კურსს“. ხუნტის მიერ ფართოდ რეკლამირებულ ამ რეფორმას მოჰყვა გლეხთა მასობრივი ხოცვა-ჟლეტა, მათი ნათესავების განადგურება, სოფლად ეკლიანი მავთულხლართით შემოვლებული ბანერეთ წოდებული „სტრატეგიული სოფლების“ შექმნა.

☐ *საზღვარგარეთის კულტურული ცხოვრება*

რატომ დაიხურა „მგის თეატრი“

საფრანგეთის წლევანდელი თეატრალური სეზონის ყურადღების ცენტრში დასავლეთ ევროპის ერთ-ერთი უძველესი თეატრის „კომედი ფრანსეზის“ მე-300 წლისთვი იყო. თეატრის საიუბილეო აფიშაზე 30-ზე მეტი დასახელებაა ჩამოთვლილი, მათ შორის მოლიერის, რასინის, კორნელის, ჰიუგოს, შექსპირის, ჩეხოვის პიესები.

უნდა ითქვას, რომ საფრანგეთში თეატრი ყველაზე პოპულარულია ეგრეთ წოდებული „წითელი სარტყელის“ უბნებში, ანუ პარიზის მუშათა რაიონებში, აგრეთვე პროვინციაში. მარტო ბოლო 15 წლის მანძილზე საფრანგეთის დედაქალაქის მუშათა დაბებში გაიხსნა 12 თეატრი, კულტურისა და ახალგაზრდობის სახლები.

ობერვილის „კომუნის თეატრმა“ თავისი მე-15 წლისთავი აღნიშნა და ა. ჩეხოვის „სამი და“ წარმოადგინა. სენ-დენის ჟერარ ფილიპის სახელობის თეატრში დიდი პოპულარობით სარგებლობს გოლდონის კომედიები, ივრის „კვარტალთა თეატრი“ დგამს საინტერესო სექტაკლს ნაზიმ ჰიქმეთის ნაწარმოებთა მოტივებზე — „რატომ მოიკლა თავი ბენარჯმა“, პარიზის სპორტის სასახლის სცენაზე კი არაერთხელ გამოჩნდნენ კოზეტა და გავროში! ვიქტორ ჰიუგოს ცნობილი ნაწარმოების „ბანკიცხულის“ ინსცენირება განახორციელა ცნობილმა თეატრალურმა მოღვაწემ რობერ ოსეინმა. მან ექვსი თვე მოანდომა ამ დადგმას, რომელიც წლევანდელი ფრანგული თეატრალური სეზონის ერთ-ერთ მნიშვნელოვან მოვლენად იქცა. ოსეინმა სოციალურ პრობლემებზე გამახვილა ყურადღება, სცენაზე ნაჩვენებია პარიზი მაშვრალთა და ლატაკთა, ბუოუეაზიულ საზოგადოებისაგან განკიცხულთა პარიზი.

— ვიქტორ ჰიუგოს რომანი ისევე აქტუალურია 1980 წელს, როგორც 1892-ში იყო, როცა დაიწერა იგი, — ამბობს რ. ოსეინი. — მას აქვთ არსებითად არაფერი არ შეცვლილა. სპექტაკლი „განკიცხულნი“ ადამიანის უფლებათა დაცვას ეხმაურება, ქალებსა და ბავშვებს ექომაგება, ეს პრობლემები კი დღეს განსაკუთრებით აქტუალურია.

პრეს ფრიად მაღალ შეფასებას აძლევს ოსეინის ახალ დადგმას. — „განკიცხულნი“ სრულიად გამორჩეული, განსხვავებული სპექტაკლია და მას ტრიუმფული წარმატება აქვს“, — წერს გაზეთი „პარიზიენ ლიბერე“.

საფრანგეთის თეატრალური ცხოვრება უკვე წარმოუდგენელია რუსული კლასიკის გარეშე. ბოლო ხანებში თეატრის მოყვარულებმა ნახეს ნ. გოგოლის „რევიზორი“ („კვარტალთა თეატრი“ ივრში), ვ. მაიაკოვსკის „ბაღლინჯო“ (ლოტარინგიის სახალხო თეატრი), ა. ჩეხოვის „პლატონოვი“ (ობერვილის „კომუნის თეატრი“) და მისივე „ალუბლის ბაღი“ (გრენობლის ეროვნული დრამატული თეატრი). ხოლო გარდა ობერვილის საზოგადოებისა, მიმდინარე სეზონში „სამ დას“ ნახავს სოშოს, ტიოზვილის, მიიულუზის მაყურებელიც. შარშან კი საფრანგეთის ტელევიზიამ უჩვენა „კომედი ფრანსეზის“ ძალებით დადგმული ჩეხოვის „სამი და“. იდგმება ჩეხოვის მოთხრობათა ინსცენირებაც („თეატრ ან ტრენ“).

„პარიზიენ ლიბერე“ აღნიშნავს, რომ ფრანგი მსახიობებისათვის და დამდგმელთათვის ჩეხოვი შთაგონების დაუშრეტელი წყაროა.

ერთ-ერთი საუკეთესო თეატრალური საღამო უწოდა ერთკერეულმა „ვალერ აქტიუელმა“ პარიზში, თეატრ „მარეს“ სცენაზე დადგმულ ი. ტურგენევის „მდგმურს“. შესანიშნავი რუსი მწერლის ამ ნაწარმოებმა პარიზში პირველად 1890 წელს იხილა რამპის შუქი და მას აქეთ უდიდესი წარმატებით იდგმება.

როცა საფრანგეთის მიმდინარე თეატრალურ სეზონზე ვსაუბრობთ, გვერდს ვერ ავუვლით იმ სიძნელეებს, რომლებსაც განიცდის ამჟამად ფრანგული თეატრი.

— ამ სეზონში უფრო და უფრო გართულდა მუშაობა, — განაცხადა თეატრ „ტრეტრ დიუ მიდის“ რეჟისორმა ჟაკ ეშატიონმა.

—მე ნიადაგ სახსრების ძიებაში ვარ, — ბანს აძლევს მას ჟერარ ფილიპის სახელობის თეატრის (ქ. სენ-დენი) დირექტორი რენე გონზალესი.

თეატრის მოღვაწეთა დიდ აღშფოთებას იწვევს ის ამბავი, რომ 1981 წლისათვის კულტურულ ღონისძიებათათვის სახელმწიფო ბიუჯეტში მეტად მცირე თანხაა გამოყოფილი, ეს კი ყველაზე ნაკლებია ბოლო შვიდი წლის მანძილზე.

ფინანსური დაბრკოლებების შედეგად შეწყვიტა არსებითად მუშაობა მთელ საფრანგეთში სახელგანთქმულმა „მზის თეატრმა“.

ხელისუფლებას სურს მოგვახრჩოს, საჭვეროდ გამოყოფილი თანხები სასაცილოდაც არ გვყოფნისო, განაცხადა მისმა დირექციამ. ხუთი თვით შეწყდა მარსელ მარეშალის ეროვნული თეატრის მოღვაწეობაც. მის ბედს იზიარებს გრენობლის კულტურის სახლი, რომლის კოლექტივისთვისაც ხელისუფლებამ ვერ გამოძებნა სახსრები. კულტურის დარგისადმი ხელისუფლების ასეთი გულგრილობის შედეგად დაიშალა ახალგაზრდული თეატრისათვის მოქმედი ორგანიზაციის ეროვნული ბიუო, რაც ერთგვარი პროტესტიც არის. ეს ბიუო აერთიანებდა იმ დასებსა და კოლექტივებს, რომლებიც სახელმწიფოს ფინანსური მხარდაჭერის გარეშე მუშაობდა.

— ფრანგული თეატრის საკითხი მეტისმეტად სერიოზულად დგას, — ნათქვამია ქვეყნის წამყვან თეატრალურ კოლექტივთა ერთობლივ განცხადებაში.

რ. სერებრენიკოვი,
ახალი ამბების საგენტოს კორ.
პარიზი.

☐ *გამოხმაურება*

საბჭოთა ინიციატივის მხარდასაჭერად

ბეირუთი. **სპარსეთის ყურის ზოგიერთი ქვეყნის, მათ შორის საუდის არაბეთის, ბაჰრეინისა და ომანის ეროვნულ-პატრიოტულმა ორგანიზაციებმა და პარტიებმა განაცხადეს, რომ მხარს უჭერენ სკკპ ცენტრალური კომიტეტის გენერალური მდივნის, სსრ კავშირის უმაღლესი საბჭოს პრეზიდიუმის თავმჯდომარის ლ. ი. ბრეჟნევის მიერ წამოყენებულ საბჭოთა წინადადებებს, რომელთა მიზანია სპარსეთის ყურის ზონაში მტკიცე მშვიდობისა და უშიშროების უზრუნველყოფა.**

საბჭოთა ინიციატივა, ნათქვამია მათ მიერ გავრცელებულ ერთობლივ განცხადებაში, უაღრესად პოზიტიურია და შეესაბამება რეგიონის ხალხთა ინტერესებსა და მისწრაფებებს, მთელ მ

XXVI საკავშირო ყრილობის შესანიშნავად

ალმშენებლობის პროგრამა

გამოხმაურება • წინადადება • მოსაზრება

ეთანამედროვე ხუთწლედის ძირითადი მიმართულებების პროექტში საქართველოს საბჭოთა სოციალისტური რესპუბლიკისათვის ჩამოყალიბებულ სხვა ამოცანებთან ერთად დასახულია საკურორტო ზონებისა და ტურისტული ბაზების აუცილებელი გაფართოება.

ჩვენი რესპუბლიკის გეოგრაფიული თავისებურებანი თავისავად განაპირობებს კლიმატისა და ნიადაგისეული საფარველის მრავალფეროვნებას, განსაკუთრებით კეთილმყოფელ პირობებს ქმნის მშრომელთა მაღალეფექტიანი სანატორიულ-კურორტული მკურნალობისა და დასვენებისათვის. რესპუბლიკაში ახლა 270 კურორტი და საკურორტო დაწესებულებების ფონდი მთლიანად 80.258 საწოლს აღწევს. რესპუბლიკის პროფკავშირთა საკურორტო სისტემა 68 გამაჯანსაღებელ დაწესებულებას აერთიანებს, რომლებშიც 24.392 საწოლია. გვაქვს 11 საკურორტო პოლიკლინიკა და 22 ბალნეოლოგიური სამკურნალო, დამხმარე საოფლო-სამეურნეო, სამრეწველო, სამშენებლო და ავტოტრანსპორტის საწარმოთა ფართო ქსელი.

პროფკავშირულ გამაჯანსაღებელ დაწესებულებებში ყოველწლიურად მკურნალობს და ისვენებს ნახევარ მილიონამდე საბჭოთა ადამიანი, ხოლო მთლიანად მეათე ხუთწლედში პროფკავშირთა რესპუბლიკურ კურორტებზე თითქმის 2 მილიონ 200 ათას დამსვენებელს გაუწია მომსახურება, რაც 9,4 პროცენტით აღემატება მეცხრე ხუთწლედის დონეს.

ოჯახი კურორტზე ისვენებს

განვავითაროთ საკურორტო ზონები და ტურისტული ბაზები... გავაფართოოთ ბავშვებთან ერთად მფოგელთა ერთობლივი დასვენებისა და მკურნალობის შესაძლებლობანი.

სკკპ ცენტრალური კომიტეტის პროექტიდან.

ჩვენში ფართო პოპულარობას იძენს საოჯახო დასვენება. საზაფხულო არდადეგების დროს საოჯახო დასვენება ეწყობა სისტემის 12 დაწესებულებაში. მომავალი წლიდან კი ამ მიზნით დასვენების ყველა დაწესებულება მაქსიმალურად იქნება გამოყენებული.

რესპუბლიკის ჰიდრომინერალურმა რესურსებმა და კლიმატმა საშუალება მოგვცა განგვეხორციელებინა რესპუბლიკური საბჭოს სისტემის ყველა სანატორიუმისა და პანსიონატის სპეციალიზაცია, ამან შესაძლებელი გახადა გვქონოდა სპეციალიზირებული გამაჯანსაღებელი დაწესებულებები თანამედროვე კურორტოლოგიის თითქმის ყველა ძირითადი პროფილის მიხედვით.

ჩვენი გამაჯანსაღებელი დაწესებულებების მუშაობის პრაქტიკაში ფართოდ არის გამოყენებული გამოკვლევისა და მკურნალობის თანამედროვე მეთოდები, მჭიდრო კონტაქტია დამყარებული სათანადო სამეცნიერო-კვლევითს ინსტიტუტებთან, კათედრებთან.

პარტიის განუწყვეტელი ზრუნვითა და დახმარებით ფართო გაქანება მიეცა ახალი გამაჯანსაღებელი დაწესებულებების მშენებლობას. მაგალითად, უკანასკნელ წლებში საეკსპლოატაციოდ გადაეცა სანატორიუმი „მთის ხეობა“ და სანატორიუმ ლიკანის მე-3 კორპუსი ბორჯომში, პანსიონატი „ჯორნზონტი“ ქობულეთში, სანატორიუმები „გეოლოგი“ წყალტუბოში და „პრიმორსკი“ გუდაუთაში, ბალნეოლოგიური სამკურნალო გაგრაში, პიონერული ბანაკი „ფერცხალი“ ცხვარიჭამიაში“...

კიდე ვუფრო შთამბეჭდავი პერსპექტივები ისახება მეთერთმეტე ხუთწლედში — საწოლების რიცხვი 13,5 პროცენტით გაიზრდება. ცხადია, შესაბამისად გაიზრდება დამსვენებელთა რაოდენობაც. დიდი ყურადღება დაეთმობა ახალი სანატორიუმებისა და დასასვენებელი კერების შენებლობასა და კეთილმოწყობას.

პირველ რიგში აღსანიშნავია სამასადგილიანი სანატორიუმის შენებლობა თირკმელებით დაავადებულთათვის წითელწყაროს რაიონის სოფელ არხილოს კალოში და ხერხვლის და ზურგის ტკივნის დაზიანებით დაავადებულთათვის გურჯაანში. უკანასკნელ წლებში დიდი მნიშვნელობა ენიჭება იმ ავადმყოფთა სანატორიულ მკურნალობას და რეაბილიტაციის საქმეს, რომლებმაც მოიკარდის მწვავე ინფარქტი გადაიტანეს. ამ ღონისძიების განსახორციელებლად პროფეფსი ეცვლება და კარდიოლოგიურ სანატორიუმად გარდაიქმნება თბილისის ზღვის რაიონში შენებარე დასასვენებელი სახლის კომპლექსი. ეს იქნება ავადმყოფთა არა მარტო შრომითი და ფსიქოემოციური რეაბილიტაციის ადგილი, არამედ სამეცნიერო სამედიცინო ცენტრი, რომელიც შემდგომში სათანადო სამეცნიერო-კვლევითს დაწესებულებებთან ერთად შეიმუშავებს ამ ავადმყოფთა აღრეული რეაბილიტაციის პრობლემებს.

მომავალი წლიდან კურორტ წყალტუბოში და ნაბეღლავში ორგანიზებული იქნება დედათა და ბავშვთა სანატორიული მკურნალობა. ამასთან ახალ ხუთწლედში უნდა აშენდეს სანატორიუმები ტყვარჩელში, ბორჯომში, ბიჭვინთაში, ფიჭიაში, ბაკურიანში, ბაკურიანის ტბაზე, ბაზალეთში, ბაკურიანის ბალნეოფიზიოსამკურნალოთი, სასტუმროები გაგრასა და ბორჯომში, შოვში, ბიჭვინთაში, დასასვენებელი სახლი ბახმაროში. გარდა ამისა, დაგეგმილია სანატორიუმ „საირმის“ გაფართოება, დიეტური სასადილოების შენებლობა ბორჯომსა და წყალტუბოში. განხორციელდება რიგი ღონისძიებები მომსახურე პერსონალის შრომისა და საყოფაცხოვრებო პირობების გაუმჯობესებისათვის, მათთვის აშენდება საცხოვრებელი სახლები თბილისში, წყალტუბოში, ბორჯომში, ბიჭვინთაში, ფიჭიაში და სხვა.

უთუოდ დიდი ყურადღება მიექცევა სასურსათო პრობლემის გადაწყვეტას. ამ მიზნით ბორჯომში აშენდება სასათბურო მეურნეობა ბოსტნეულისა და ხილის საცავი პროდუქტების პირველადი დამუშავების საამქროებით. საცავები აშენდება წყალტუბოსა და ქობულეთში. ამასთან პარალელურად უახლოესი წლებისათვის შემუშავებულია რესპუბლიკაში არსებული საკურორტო ფონდის შემდგომი კეთილმოწყობისა და სრულყოფის პროგრამა. ახალი ხუთწლედით გათვალისწინებულია გამაჯანსაღებელი დაწესებულებების რეკონსტრუქცია საწოლთა ფონდის შეიმეცრებლად და იქ ყოველგვარი საჭირო პირობების შექმნა თანამედროვე მოთხოვნათა დონეზე.

ერთი სიტყვით, მთლიანად მეთერთმეტე ხუთწლედში პროფკავშირთა კურორტების შემდგომი განვითარებისა და კეთილმოწყობისათვის 50 მილიონამდე მანეთი დაიხარჯება.

ჩვენი აზრით, ხუთწლედის ამოცანათა წარმატებით გადაწყვეტის უზრუნველსაყოფად მიზანშეწონილი იქნება მშენებლობებში უფრო ფართო მონაწილეობა მიიღონ ცალკეულმა საწარმოებმა და დაწესებულებებმა. ეს საშუალებას მოგვცემს გაცილებით უკეთ დავაკმაყოფილოთ მშრომელთა მოთხოვნილება სანატორიულ მკურნალობასა და დასვენებაზე.

კი, მაგრამ — საით?..

კი, მაგრამ — რა უფლებით. რა რწმენით, რა სინდისით... რის იმედით?

როდის, რა დროს აღმოცენებულა ბოროტების თესლდან სიკეთის ნერგი?...

ამიტომაც მთელი პრინციპულობითა და სიმკაცრით შეიფასეს მაშინ უმაღლესი სასწავლებლის მოსამზადებელ განყოფილებებზე შემსვლელი ახალგაზრდებისათვის ფიქციური დოკუმენტების გაცემის თითოეული ფაქტი საქართველოს კომპარტიის ცენტრალურ კომიტეტში, ადგილობრივ პარტიულ და საბჭოთა ორგანოებში. გაზეთში გამოქვეყნებული წერილის კომენტარში კი რესპუბლიკის პროკურორმა, იუსტიციის მეორე კლასის სახელმწიფო მრჩეველმა ანზორ ბარამაძემ იმათ განაგოლად, ვინც განგებისად თუ უნებურად თვალახვეული აწერს ხელს სხვადასხვაგვარ ცნობასა და მიმართვას, სრულიად ნათლად და გასაგებად განმარტა: ყოველი ოფიციალური ხასიათის ფიქციური ქაღალდის ხელმოწერას კანონი აკლევს სამსახურებრივი სიყალბის კვალიფიკაციას. ეს სისხლისსამართლებრივად დასჯადი ქმედებაა, რომელიც სანქციათვლოს სსრ სისხლის სამართლის კოდექსის 101-ე მუხლის თანახმად ისჯება ორ წლამდე ვადით თავისუფლების აღკვეთით, ხოლო ყალბი დოკუმენტების გამოყენება — საქართველოს სსრ სისხლის სამართლის კოდექსის 214-ე მუხლის თანახმად ერთ წლამდე ვადით.

ნელი, რიგი და ჩვენ

ნელს, 26 მარტს დღის ორ საათზე, ქუთაისის ავტოქარხნის რაიონის ტერიტორიაზე ერთ-ერთ მაღაზიას ყვითელი „ჟიგული“ მიადგა. მანქანიდან გადმოსულმა ახალგაზრდამ მაღაზიას მიაშურა და შესვლისთანავე შოდანი იკითხა. მაღაზიის თანამშრომლებმა შოდანს უხმეს და ეს უკანასკნელი მოსულ უცნობს წარუდგა.

— თქვენთან სალაპარაკო მაქვს, — უთხრა უცნობმა და ოდნავ გვერდზე გავიდა, ხალს განერიდა. შოდან გიგიტაძე ინსტიტუტად მიჰყვა უცნობს.

— შენთან ერთმა სანდო კაცმა გამომგზავნა და შემოგთავაზა 3 ათასი მანეთი გამომიგზავნეო.

შ. გიგიტაძემ გაბეგდა და ჰკითხა, სად არის ის კაცი, მაჩვენეთო.

— კი, ბატონო, წამობრძანდით, დათანხმდა უცნობი და ავტომანქანაში ჩასხდნენ. მანქანაში მათ გარდა ორნი იყვნენ კიდევ. ვეზი რესტორანსაკენ აიღეს, სადაც მოსულის გაბმარტებით ის სანდო კაცი იმყოფებოდა. რამდენიმე ასეული მეტრის გავლის შემდეგ მანქანამ კურსი შეცვალა და სულ მალე ქვეტირის ტყეში ამოყო თავი.

მანქანა გაჩერდა, მანქანიდან ჯერ მოფერთან მჯდომი გადმოვიდა, მერე ის ახალგაზრდა, მაღაზიაში რომ შემოვიდა და უკვე შიშშეპარული შოდანს გადმოსვლა უბრძანეს. ხალხის თვალს მოფარებული ბანდიტები გათამამდნენ და მსხვერპლს კატეგორიულად განუცხადეს, სამი ათას მანეთს მოიტანო. როცა უარი მიიღეს, ერთ-ერთმა მათგანმა შესაშინებლად ნაგანის სისტემის რევოლვერი ფიხებთან ორჯერ დაუცალა, ხოლო მეორე მოძალადემ თვითნაკეთი ნაჯახი ცხვირწინ დაუტრიალა ისედაც შეშინებულ კაცს, და დაემუქრა, თუ დასახელებულ თანხას არ მოიტან, თავს მოგჭრიო.

თავზე ხელაღებული ბანდიტების მუქარით შეშინებული კაცი დაჰპირდა, სადაც მიტყვით, იქ მოგიტანთო. შეთანხმდნენ, დაახლოებით საღამოს 6 საათზე ოღასკურის სასაფლაოსთან შოდან გიგიტაძე სამი ათას მანეთს გადასცემდა ბანდიტებს...

მოახლოვდა დათქმული ექვსი საათიც. ოღასკურის სასაფლაოსთან შენიღბულად ელოდნენ ბანდიტები კაცს, რომელსაც 3 ათასი მანეთი უნდა მოეტანა, მაგრამ ადრე საკმაოდ შეშინებულმა კაცმა დასძლია ეს დროებითი შიში და დაპირება არ შეასრულა. მოძალადეები რის მოძალადეები არიან, თუ ასე ადვილად დასთმეს საკბილო, და გადაწყვეტეს სიტყვის გამტეხი იმ დღეს ენახათ. მართლაც, რამდენიმე საათის შემდეგ ავტოქარხნის რაიონის საკლეტურნეო ბაზრის ჩასახვევში შ. გიგიტაძეს მისთვის უკვე ცნობილი გივი ჭოხონელიძე წამოეწია, რომელმაც ყოველგვარი შეკითხვის გარეშე თვითნაკეთი ხის ნაჯახი მხარზე გამეტებით დაარტყა, თან შეახსენა, რომ დღეს დოქმულ ადგილას, დათქმულ თანხას მოიტანო. ამ საკმაოდ კატეგორიულ გაფრთხილებასაც არ ენდო მძარცველი და უკვე გორის ქუჩაზე გასულებმა შ. გიგიტაძეს სახის არეში მუშტი გაარტყა და კვლავ სიკვდილით დაემუქრა, თუ პირობას არ შეასრულებდა.

ახლა კი იკადრა შ. გიგიტაძემ მილიციის შეწუხება...

განაწყენებული გამომძალველები, როგორ თუ დანაპირები არ შეასრულეო, ანგარიშის გასასწორებლად 28 მარტს სამსახურში მიადგნენ. მაგრამ ამჯერად მილიციის მუშაკებთან მოუხდათ შეხვედრა და მიუხედავად წინაადმდეგობის გაწევისა, სამივე გამომძალველი დაიკავეს.

მილიციის განყოფილებაში გაირკვა დამნაშავეთა ვინაობა. გივი ჭოხონელიძე, ავთანდილ შოს ძე ჩუბინიძე და ავთანდილ მიხეილის ძე გოგიბერიშვილი. აღიძრა სისხლის სამართლის საქმე. შემდგომმა ძიებამ ნათელყო ამ სამეულის მორალურ-ეთიკური სახე, საზოგადოებაში მათი ადგილი, რომელიც სამწუხაროდ, არც ერთ მათგანს არ გაჩნდა.

გამოძიებით დადგინდა, რომ ამ სამეულისათვის ზემოთ მოყვანილი დანაშაულებრივი ეპიზოდი პირველი არ ყოფილა. 1979 წლის ივლისში, მთ ანალოგიური მეთოდით, ცეცხლსასროლი იარაღის მუქარით 1900 მანეთი წაართვეს ქუთაისელ ჯ. სვანიძეს, თუმცაღა თავდაპირველად მას 5 ათასი მანეთი მოსთხოვეს, შერე სამიათასზე ჩამოვიდნენ, ხოლო ბოლოს, რამდენიც აღმოაჩნდა სახლში ლის დანაშაულს, მუდამ ღრმად აქვს ფესვები გადგმული. ამიტომ გვსურს ამ წერილში კომენტარი გავუკეთოთ მომხდარ დანაშაულს. ჯერ კი უფრო ახლოს გავიცნოთ დამნაშავენი:

გ. ჭოხონელიძე — 32 წლისა, საშუალო განათლების მქონე, ცოლშვილიანია, სამართალში ნამყოფი, უმუშევარი.

ა. ჩუბინიძე — 28 წლისა, საშუალო ტექნიკური განათლების მქონე, უცოლშვილო, სამართალში ნამყოფი, უმუშევარი, ა. გოგიბერიშვილი — 24 წლისა, უცოლშვილო, აფხაზეთის უნივერსიტეტის დაუსწრებელი გასაყოფილების სტუდენტი, უმუშევარი. სამიეე ქუთაისის მცხოვრებია.

თითოეული დამნაშავის ასაკი იძლევა იმის საშუალებას, რომ მათ საკმაოდ მდიდარი ბიოგრაფია ჰქონდეთ. მაგრამ ბიოგრაფიას ხომ თვით ადამიანი ქმნის, მათ კი ამაზე არაფერი ეფიქრებიათ, სამივე ჯანმრთელია, სამივე უმუშევარი, თუმცა მრავალჯერ გააფრთხილეს ადმინისტრაციულმა ორგანოებმა საზოგადოებრივად სასარგებლო შრომაში ჩაბმულიყვნენ, მაგრამ არავის რჩევა ყურად არ იღეს. უფრო მეტიც, ა. ჩუბინიძე მოხუცი პენსიონერი მამის ქმაყოფაზე იყო.

ახლა დავუბრუნდეთ ისევ დანაშაულებრივ ეპიზოდს. პირველი დანაშაულის შესახებ, როცა გ. ჭოხონელიძემ 1900 მანეთი გამოსძალა ჯ. სვანიძეს, სამწუხაროდ, არავის არაფერი გაუგია, რადგან დაზარალებულს ამის თაობაზე კრინტიც არ დაუძრავს.

მეორე ეპიზოდი: მოქალაქე ნ. ხურცილავამ მოთხოვნისთანავე გადასცა გამომძალველს 3000 მანეთი და 2000 მანეთის მოტანა შემდეგისთვის აღუთქვა. არც ამის შესახებ არავის არაფერი გაუგია.

მესამე ეპიზოდი: წინა ორი ეპიზოდის ზედნაშენია, გამომძალველები დარწმუნდნენ რა თავიანთ ძალიერებაში, უყოყმანოდ მიადგნენ მორიგ მსხვერპლს, იმას დასჯერდნენ. აღსანიშნავია ის ფაქტიც, რომ ფულის გადაცემიდან რამდენიმე საათის შემდეგ გ. ჭოხონელიძე შეხვდა ჯ. სვანიძეს და დამატებით ასი მანეთი მოსთხოვა, აქაოდა, ორიათას მანეთს აკლიაო.

წელს, 9 მარტს წყალტუბოს № 17 სამეურნეო მაღაზიის სექციის გამგეს ნ. ხურცილავას მიადგნენ. გივი ჭოხონელიძემ მოტყუებით შეიყვანა იგი მაღაზიის საწყობში, როცა მარტონი დარჩნენ, კარები მოხურა და ცეცხლსასროლი იარაღის მუქარით სექციის გამგეს სამი ათასი მანეთი მოსთხოვა. ამჯერად მსხვერპლი უფრო დამყოლი აღმოჩნდა, აღნიშნული თანხა მოძალადეს იქვე მაღაზიიდან გამოუტანა. მაღაზიერულმა ყაჩაღმა 2.000 მანეთის მოტანა დამატებით მოსთხოვა ნ. ხურცილავას, რისთვისაც გარკვეული დრო მისცა. მაგრამ ფულის მიღების დათქმული დღისათვის დამნაშავეები უკვე საგამოძიებო ორგანოში ჩვენებებს იძლეოდნენ.

ნებისმიერ დანაშაულს და, მით უმეტეს, სისხლის სამართლის დანაშაულს, მუდამ ღრმად აქვს ფესვები გადგმული. ამიტომ გვსურს ამ წერილში კომენტარი გავუკეთოთ მომხდარ დანაშაულს. ჯერ კი უფრო ახლოს გავიცნოთ დამნაშავენი:

გ. ჭოხონელიძე — 32 წლისა, საშუალო განათლების მქონე, ცოლშვილიანია, სამართალში ნამყოფი, უმუშევარი. ა. ჩუბინიძე — 28 წლისა, საშუალო ტექნიკური განათლების მქონე, უცოლშვილო, სამართალში ნამყოფი, უმუშევარი, ა. გოგიბერიშვილი — 24 წლისა, უცოლშვილო, აფხაზეთის უნივერსიტეტის დაუსწრებელი გასაყოფილების სტუდენტი, უმუშევარი. სამიეე ქუთაისის მცხოვრებია.

თითოეული დამნაშავის ასაკი იძლევა იმის საშუალებას, რომ მათ საკმაოდ მდიდარი ბიოგრაფია ჰქონდეთ. მაგრამ ბიოგრაფიას ხომ თვით ადამიანი ქმნის, მათ კი ამაზე არაფერი ეფიქრებიათ, სამივე ჯანმრთელია, სამივე უმუშევარი, თუმცა მრავალჯერ გააფრთხილეს ადმინისტრაციულმა ორგანოებმა საზოგადოებრივად სასარგებლო შრომაში ჩაბმულიყვნენ, მაგრამ არავის რჩევა ყურად არ იღეს. უფრო მეტიც, ა. ჩუბინიძე მოხუცი პენსიონერი მამის ქმაყოფაზე იყო.

ახლა დავუბრუნდეთ ისევ დანაშაულებრივ ეპიზოდს. პირველი დანაშაულის შესახებ, როცა გ. ჭოხონელიძემ 1900 მანეთი გამოსძალა ჯ. სვანიძეს, სამწუხაროდ, არავის არაფერი გაუგია, რადგან დაზარალებულს ამის თაობაზე კრინტიც არ დაუძრავს.

მეორე ეპიზოდი: მოქალაქე ნ. ხურცილავამ მოთხოვნისთანავე გადასცა გამომძალველს 3000 მანეთი და 2000 მანეთის მოტანა შემდეგისთვის აღუთქვა. არც ამის შესახებ არავის არაფერი გაუგია.

მესამე ეპიზოდი: წინა ორი ეპიზოდის ზედნაშენია, გამომძალველები დარწმუნდნენ რა თავიანთ ძალიერებაში, უყოყმანოდ მიადგნენ მორიგ მსხვერპლს, იმას დასჯერდნენ. აღსანიშნავია ის ფაქტიც, რომ ფულის გადაცემიდან რამდენიმე საათის შემდეგ გ. ჭოხონელიძე შეხვდა ჯ. სვანიძეს და დამატებით ასი მანეთი მოსთხოვა, აქაოდა, ორიათას მანეთს აკლიაო.

წელს, 9 მარტს წყალტუბოს № 17 სამეურნეო მაღაზიის სექციის გამგეს ნ. ხურცილავას მიადგნენ. გივი ჭოხონელიძემ მოტყუებით შეიყვანა იგი მაღაზიის საწყობში, როცა მარტონი დარჩნენ, კარები მოხურა და ცეცხლსასროლი იარაღის მუქარით სექციის გამგეს სამი ათასი მანეთი მოსთხოვა. ამჯერად მსხვერპლი უფრო დამყოლი აღმოჩნდა, აღნიშნული თანხა მოძალადეს იქვე მაღაზიიდან გამოუტანა. მაღაზიერულმა ყაჩაღმა 2.000 მანეთის მოტანა დამატებით მოსთხოვა ნ. ხურცილავას, რისთვისაც გარკვეული დრო მისცა. მაგრამ ფულის მიღების დათქმული დღისათვის დამნაშავეები უკვე საგამოძიებო ორგანოში ჩვენებებს იძლეოდნენ.

ვიდრე გვიან არ არის...

გამომძალველსა და მძარცველს მხოლოდ ლაჩარი შეუშინდება

რა რწმენით, რისი იმედით!..

და მაინც — ეტყობა, მართლაც, დიდია ინერციის ძალა და რჯულზე უმტკიცესი — ჩვეულად ქცეული მავნე პრაქტიკა—დაუფიქრებლად, მიბაძვად მოაწერო ხელი ხელმძღვანელმა მუშაკმა, თანამდებობის პირმა საქმიან ქაღალდს, რომელიც ზოგჯერ ადამიანის ბედს წყვეტს-ხოლმე.

ახე რომ არ იყოს, ალბათ, ადარ მოგვიწევდა ჩვენი მკითხველისათვის კიდევ რამდენიმე გულდასაწყვეტი ამბის შეტყობინება...

მათაც სინდისის ღალატის გზა აურჩევიათ უმაღლესი სასწავლებლის ნაბარი აუდიტორიისაკენ. მერედა, რა იოლად, როგორი წარმატებით შეუსწამთ ხორცი მრუდი და სამარცხვინო განზრახვისათვის! თითო საბუთი, ჩვეულებრივ, ოთხი პასუხისმგებელი პირის ხელმოწერითა და სათანადო ბეჭდით არის განმტკიცებული. ამათ გარდა, ვინ ეცის, კიდევ რამდენი ადამიანის ხელში გაიარა ყალბმა ქაღალდმა, ყალბმა შრომის წიგნაკმა, შრომის წიგნაკის ყალბმა ამონაწერმა და, რა საკვალოა, რომ, ამდენი სიყალბის მხილველმა, ბევრმა სულაც ღუმილი არჩია, ზოგმა კი გაცილებით აქტიური როლი შეასრულა და პირადი რჩევითა და დარიგებით მოკვარაბეჭინებულ ტიპსტს რიხიანად დაუსვა საწარმო-დაწესებულების ბეჭედი. ალბათ ამ მომენტში ეანგარო სიკეთის მოქმედის შარავანდედითაც წარმოდგენენ თავი გულაჩუყებულებმა, ხოლო ვის ხარჯზე იქმოდნენ „სიკეთეს“, ცხადია, ამაზე წამითაც არ უფიქრიათ.

ეს ფაქტიც, რომ ფულის გადაცემიდან რამდენიმე საათის შემდეგ გ. ჭოხონელიძე შეხვდა ჯ. სვანიძეს და დამატებით ასი მანეთი მოსთხოვა, აქაოდა, ორიათას მანეთს აკლიაო.

წელს, 9 მარტს წყალტუბოს № 17 სამეურნეო მაღაზიის სექციის გამგეს ნ. ხურცილავას მიადგნენ. გივი ჭოხონელიძემ მოტყუებით შეიყვანა იგი მაღაზიის საწყობში, როცა მარტონი დარჩნენ, კარები მოხურა და ცეცხლსასროლი იარაღის მუქარით სექციის გამგეს სამი ათასი მანეთი მოსთხოვა. ამჯერად მსხვერპლი უფრო დამყოლი აღმოჩნდა, აღნიშნული თანხა მოძალადეს იქვე მაღაზიიდან გამოუტანა. მაღაზიერულმა ყაჩაღმა 2.000 მანეთის მოტანა დამატებით მოსთხოვა ნ. ხურცილავას, რისთვისაც გარკვეული დრო მისცა. მაგრამ ფულის მიღების დათქმული დღისათვის დამნაშავეები უკვე საგამოძიებო ორგანოში ჩვენებებს იძლეოდნენ.

ნებისმიერ დანაშაულს და, მით უმეტეს, სისხლის სამართლის დანაშაულს, მუდამ ღრმად აქვს ფესვები გადგმული. ამიტომ გვსურს ამ წერილში კომენტარი გავუკეთოთ მომხდარ დანაშაულს. ჯერ კი უფრო ახლოს გავიცნოთ დამნაშავენი:

გ. ჭოხონელიძე — 32 წლისა, საშუალო განათლების მქონე, ცოლშვილიანია, სამართალში ნამყოფი, უმუშევარი. ა. ჩუბინიძე — 28 წლისა, საშუალო ტექნიკური განათლების მქონე, უცოლშვილო, სამართალში ნამყოფი, უმუშევარი, ა. გოგიბერიშვილი — 24 წლისა, უცოლშვილო, აფხაზეთის უნივერსიტეტის დაუსწრებელი გასაყოფილების სტუდენტი, უმუშევარი. სამიეე ქუთაისის მცხოვრებია.

თითოეული დამნაშავის ასაკი იძლევა იმის საშუალებას, რომ მათ საკმაოდ მდიდარი ბიოგრაფია ჰქონდეთ. მაგრამ ბიოგრაფიას ხომ თვით ადამიანი ქმნის, მათ კი ამაზე არაფერი ეფიქრებიათ, სამივე ჯანმრთელია, სამივე უმუშევარი, თუმცა მრავალჯერ გააფრთხილეს ადმინისტრაციულმა ორგანოებმა საზოგადოებრივად სასარგებლო შრომაში ჩაბმულიყვნენ, მაგრამ არავის რჩევა ყურად არ იღეს. უფრო მეტიც, ა. ჩუბინიძე მოხუცი პენსიონერი მამის ქმაყოფაზე იყო.

ახლა დავუბრუნდეთ ისევ დანაშაულებრივ ეპიზოდს. პირველი დანაშაულის შესახებ, როცა გ. ჭოხონელიძემ 1900 მანეთი გამოსძალა ჯ. სვანიძეს, სამწუხაროდ, არავის არაფერი გაუგია, რადგან დაზარალებულს ამის თაობაზე კრინტიც არ დაუძრავს.

მეორე ეპიზოდი: მოქალაქე ნ. ხურცილავამ მოთხოვნისთანავე გადასცა გამომძალველს 3000 მანეთი და 2000 მანეთის მოტანა შემდეგისთვის აღუთქვა. არც ამის შესახებ არავის არაფერი გაუგია.

მესამე ეპიზოდი: წინა ორი ეპიზოდის ზედნაშენია, გამომძალველები დარწმუნდნენ რა თავიანთ ძალიერებაში, უყოყმანოდ მიადგნენ მორიგ მსხვერპლს, იმას დასჯერდნენ. აღსანიშნავია ის ფაქტიც, რომ ფულის გადაცემიდან რამდენიმე საათის შემდეგ გ. ჭოხონელიძე შეხვდა ჯ. სვანიძეს და დამატებით ასი მანეთი მოსთხოვა, აქაოდა, ორიათას მანეთს აკლიაო.

ეს წვრილმანი როდია!

ავტომანქანების გამტაცებლები მკაცრად უნდა დაისაჯონ

თითქმის შვიდი თვეა, რაც საქართველოს სსრ უმაღლესი საბჭოს პრეზიდიუმმა მიიღო ბრძანებულება სოციალისტური საკუთრებისა და მოქალაქეთა პირადი საკუთრების წინააღმდეგ დანაშაულთათვის სისხლის სამართლის პასუხისმგებლობის გაძლიერების შესახებ.

ქურდებისა და მძარცველების წინააღმდეგ კანონის გამკაცრებას თავიდანვე დიდი ქმაყოფილებით შეხვდნენ მშრომელები. და ყოველივე ეს გასაგებია, რადგან უკანასკნელ ხანს გაზრდილი იყო ასეთ დანაშაულთა რიცხვი. ქურდებისა და მძარცველების წინააღმდეგ ბრძოლის გაძლიერების და კანონის გამკაცრების ინიციატორები თავიდანვე ჩვენი რესპუბლიკის მშრომელები, ცალკეული მოქალაქეები, შრომითი კოლექტივები და საზოგადოებრივი ორგანიზაციები იყვნენ. სწორედ მათი სურვილები და წინადადებები დაედო საფუძვლად კანონში მომხდარ ცვლილებებს. ჩვენს სახელოვან მუშათა კლასს, კოლმეურნე გლეხობას, ინტელიგენციას, ყველას, ვინც ცხოვრობს და მოღვაწეობს სოციალისტური წყობისა და ყოფის პრინციპით, გულწრფელად აწუხებდა ეს კანონიერ ფენომენი. ამიტომაც ვფიქრობთ, რომ ქურდებისა და მძარცველების წინააღმდეგ ბრძოლა უფრო და უფრო გაძლიერდება, კანონის მთელი სიმკაცრით დაისჯება ყველა ის, ვინც არღვევს ჩვენი მოქალაქეების შრომისა და ცხოვრებით გამოყენების მიზნით ავტომოტორანსპორტის საშუალებათა ან თვითმავალი მანქანების გატაცებისათვის. გასაოცარი ის არის, რომ ადმინისტრაციული ორგანოები და პირველ რიგში საგამოძიებო სამსახურები ასეთ შემთხვევებს სერიოზულ დანაშაულად არ მიიჩნევენ. აბა სხვანაირად როგორ უნდა გავიგოთ ისეთი ფაქტები, როცა დროებით გამოყენების, გართობის მიზნით მანქანების გატაცების შემთხვევების განსახილველი საქმე სახალხო სასამართლომდე არ მიდის. და თუ კი ზოგჯერ სახალხო სასამართლოში მოხვდება ასეთი საქმეები განსახილველად, მაშინაც კი ლმობიერებას იჩენენ, ებება, უნდა ითქვას, რომ მან, თავის ტოლებთან შედარებით, მეტი დამოუკიდებლობა და „გამომგონებლობის“ უნარი გამოამჟღავნა. იგი ქალაქ თბილისის მე-16 საშუალო სკოლაში ქიმიის კაბინეტის ლაბორანტად მუშაობდა, მაგრამ შესვლა ფილოლოგიის ფაკულტეტზე ირჩია. ქიმია, ცხადია, ამ შემთხვევაში საქმეს ვერ შველოდა. საჭირო პროფილით მუშაობად არ ითვლებოდა მისი ლაბორანტობა. და მაინც ლალიმ ქიმიის ცოდნა შეძლებისდაგვარად გამოიყენა — შრომის წიგნაკში ჩანაწერი გადაასწორა და თავი ქართული ენისა და ლიტერატურის კაბინეტის ლაბორანტად გაასაღა...

ასე უნდოდათ მომავალი თაობის აღმზრდელის პროფესიას დაუფლებოდნენ ისინი, ვინც პირადი მიზნის მისაღწევად ერთბაშად და უყოყმანოდ ჩაახშო სინდისისა და პატიოსნების ხმა, ვინც დაუყოვნებლივ ისარგებლა პასუხისმგებელი პირების დაუდეგრობით თუ დათვური სამსახურით. ისიც საკითხავია, იყო კი ეს სამსახური ისე უანგარო, როგორც ერთი შეხედვით შეიძლება ეგონოს საქმეში ჩაუხედავ კაცს?

ვნახოთ.

ამ კითხვასაც მალე ექნება ამომწურავი პასუხი.

ჯერჯერობით კი ინსტიტუტის პირველკურსელთა სიბუთების შემმოწმებელმა კომისიამ, რომელიც უმაღლესი სასწავლებლის პარტიული კომიტეტის ხელმძღვანელობით შეიქმნა, ყალბი სიბუთების წარმომდგენი სტუდენტების გამოაშკარავა და ისინი რექტორის ბრძანებით გაირიცხნენ კიდეც. კომისია მუშაობას განაგრძობს. რესპუბლიკის სხვა უმაღლეს სასწავლებლებშიც საგულდაგულო ამოწმებენ სიბუთებს.

ცხადია, პასუხს მოსთხოვენ, და მკაცრადაც, არა მარტო იმათ, ვინც ყალბი სიბუთებით გაიკვლია გზა ინსტიტუტისაკენ, არამედ იმათაც, ვინც სიყალბეში შეეწყო მათ ხელი.

ი. გიორგაძე.

„კომუნისტს“ ეპასუხებენ

საქართველოს კომპარტიის ჯანრიგი

პირველი კვანძი

„პირველი კვანძი“ — ასეთი სათაურით გაზეთ „კომუნისტის“ სპეციალურ განყოფილებაში „წესი, რიგი და ჩვენ“ დაიბეჭდა კრიტიკული წერილი, რომელშიც სპეციალისტის ფაქტები იყო მხილებული.

ამასთან დაკავშირებით საქართველოს კომპარტიის ვანის რაიკომის პირველმა მდივანმა ნ. ანდრიაძემ გვაცნობა:

ამ საკითხზე, კერძოდ, ო. გოგიბერიძისა და მისი მეუღლის დ. ნიკოლეიშვილის დანაშაულობებზე იმსჯელა სოფლის აღრილობამ, რომელმაც დაგმო მათი. მოქმედება. ო. გოგიბერიძის მიმართ აღძრულია სისხლის სამართლის პასუხისმგებლობის საქმე, ხოლო დ. ნიკოლეიშვილი განთავისუფლებულია ლაბორანტობიდან.

თბილისის სახალხო დეპუტატთა საქალაქო საბჭოს აღმასკომის ვაჭრობის სამმართველო

ახლახან რედაქციაში მოვიდა წერილი, სადაც აღწერილი იყო კაფე „მხატვარში“ მომხდარი დანაშაულობანი.

წერილი შესამოწმებლად თბილისის სახალხო დეპუტატთა საქალაქო საბჭოს აღმასკომის ვაჭრობის სამმართველოს გადაეგზავნა.

აი, რას გვწერს სამმართველოს უფროსის პირველი მოადგილე ნ. სიმონიანი:

წერილში მოყვანილი ფაქტები დადასტურდა. მოიწყო მატერიალურ ფასეულობათა მოულოდნელი ინვენტარიზაცია. კაფეს ხელმძღვანელს საკუბანაში აღმოაჩნდა 159 მანეთის საქონლის ზედმეტობა, ტარის დანაკლისი — 45 მანეთი და ობიექტისათვის არასპეციფიკური ღვინო „კახეთი“ — 99 ბოთლი. მეპუფეტე რ. კუზმინას აღმოაჩნდა 295 მანეთის საქონლის ტარის დანაკლისი, ხოლო მზარეულ კ. ტობინაშვილს 38 მანეთის საქონლისა და ტარის ზედმეტობა.

ამ დარღვევებისათვის რესტორნების, ტრესტის ბრძანებით მეპუფეტე რ. კუზმინა და მზარეული კ. ტობინაშვილი განთავისუფლებული არიან სამუშაოდან, ხოლო კაფეს ხელმძღვანელს ზ. მღინარაძეს გაუფრთხილეს შვებულება. რესტორნების ტრესტის დირექციას შვებულებიდან დაბრუნების შემდეგ

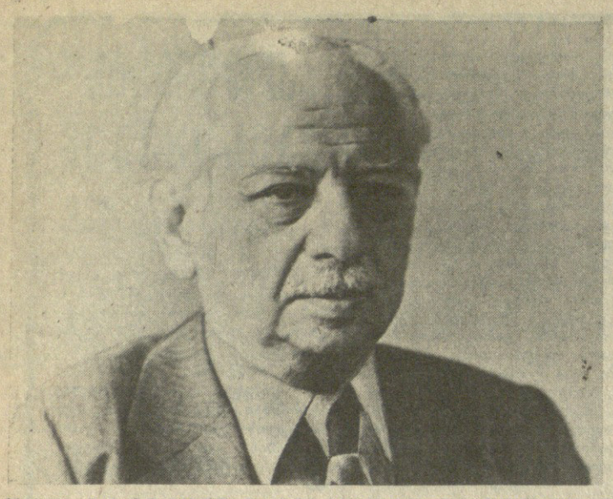

სტრიქონები მისალოცი დეკანოზიდან

„გისურვებთ ახალ ბრწყინვალე შედეგებს...“

გილოცავთ თქვენ, გამოჩენილ ადამიანს, მეცნიერს, ორგანიზატორს, და თქვენი სახით მთელ ქართულ მეცნიერებას თქვენი დაბადების 70-ე და სამეცნიერო მოღვაწეობის 50-ე წლისთავს. გისურვებთ ჯანმრთელობას, ბედნიერებას და ახალ ბრწყინვალე შედეგებს შემდგომ მეცნიერულ მოღვაწეობაში.

სსრ კავშირის მეცნიერებათა აკადემიის ციმბირის განყოფილების გირთული ფიზიკის ინსტიტუტის სამეცნიერო საბჭო.

ნოვოსიბირსკი.

მიილეთ ჩემი გულთბილი მოლოცვა. მახსოვს, ჯერ კიდევ სტუდენტობის დროს როგორ ვსწავლობდი თქვენს პიონერულ შრომებს. მე ამჟამადაც ვსწავლობ თქვენგან...

პროფესორი ჯეიმს კორბეტი,
მყარი სხეულების ფიზიკის ინსტიტუტის დირექტორი, ნიუ-იორკის უნივერსიტეტი.

თქვენი თვალსაჩინო წვლილი მეცნიერებაში და სრულყოფის ის ტრადიცია, თქვენს მოღვაწეობაში რომ დაამკვიდრეთ, დაე დარჩეს შთაგონების წყაროდ მომავალი თაობებისათვის.

გულწრფელი პატივისცემით პროფესორი რობერტ შრიფერი,
ნობელის პრემიის ლაურეატი, კალიფორნიის უნივერსიტეტი. აშშ.

... **თქვენ** უფრო მეტი გაქვთ გაკეთებული, ვიდრე ვინმე სხვას, იმისათვის, რომ ქართული ფიზიკა ცნობილი გამხდარიყო მსოფლიოში და ვიმედოვნებთ, ასევე გააგრძელებთ მომავალშიც. ამისათვის კი აუცილებელია ჯანმრთელობა და ახალი იდეები. გისურვებთ, რომ თქვენი ცხოვრება აღსავსე იყოს ორივე მხრივ.

პროფესორი ალფრედ ზეეგერი,
მაქს-პლანკის მეტალური კვლევის ინსტიტუტი, გერ.

...**ვულოცავთ** ბიოფიზიკის პიონერს სახელოვან იუბილეს.

პროფესორი ვოტსონ,
შვეიცია.

... **გიგზავნით** პატივისცემისა და აღტაცების ამ გამოხატულებას თქვენი მრავალმხრივი წვლილისათვის ადამიანური ცნობიერების განვითარებაში, რასაც მიაღწიეთ საბუნებისმეტყველო მეცნიერებისადმი თავდადებული ერთგულებით.

ჯორჯ ფიოლი,
სიდნეი ფარბერის კიბოს ინსტიტუტი, ბოსტონი, აშშ.

...**ჩემი** საუკეთესო სურვილები თქვენს მომავალ მოღვაწეობას.

რ. მესბაუერი,
ნობელის პრემიის ლაურეატი, მიუნხენის ტექნიკური უნივერსიტეტი.

მიილეთ ჩვენი მოლოცვები თქვენი დიდი მიღწევებისათვის მეცნიერების განსხვავებულ დარგებში.

პროფესორი იენიჩაკ,
ჰამბურგის უნივერსიტეტის ექსპერიმენტული ფიზიკის ინსტიტუტი.

საიუბილეო მისალოცი დეპეშები გამოგზავნეს ნობელის პრემიის ლაურეატებმა, აკადემიკოსებმა პ. კაპიცამ და ი. ფრანკმა, აკადემიკოსებმა: ს. ვერნოვმა, გ. ფლოროვმა, ი. ლიფშიცმა, ნ. ალექსეევსკიმ (სსრ კავშირი), პროფესორებმა: კარლმა (იტალია), ტარიანმა (უნგრეთი), ზელენკევიჩმა (პოლონეთი) და სხვებმა.

ღვაწლმოსილი სწავლული, მეცნიერი ორგანიზატორი

აკადემიკოს ე. ანდრონიკაშვილის დაბადების 70-ე წლისთავის გამო

საქართველოში თანამედროვე ფიზიკური მეცნიერების ერთ-ერთ ფუძემდებელს, გამოჩენილ საბჭოთა ფიზიკოსს, საქართველოს სსრ მეცნიერებათა აკადემიის აკადემიკოსს, ორგზის სსრ კავშირის სახელმწიფო პრემიის ლაურეატს, საქართველოს სსრ მეცნიერების დამსახურებულ მოღვაწეს, საქართველოს სსრ მეცნიერებათა აკადემიის შრომის წითელი დროშის ორდენოსანი ფიზიკის ინსტიტუტის დირექტორს, ფიზიკა-მათემატიკის მეცნიერებათა დოქტორს, პროფესორ ელეფთერ ანდრონიკაშვილს დაბადების 70 და სამეცნიერო, პედაგოგიური და საზოგადოებრივი მოღვაწეობის 50 წელი შეუსრულდა.

ელეფთერ ანდრონიკაშვილი შესანიშნავ ოჯახში აღზარდა. მისმა მამამ — ლუარსაბ ნიკოლოზის ძე ანდრონიკაშვილმა, ცნობილმა ვექილმა და ფრაიდ განათლებულმა ადამიანმა, დიდი ღვაწლი დასდო თბილისის სახელმწიფო უნივერსიტეტში იურიდიული ფაკულტეტის დაარსებას.

საშუალო სკოლის დამთავრების შემდეგ ე. ანდრონიკაშვილმა სწავლა ლენინგრადის პოლიტექნიკური ინსტიტუტის ფიზიკა-მექანიკის ფაკულტეტზე გააგრძო. აქ მას ლექციებს უკითხავდნენ სახელმოხვეჭილი ფიზიკოსები ა. იოფე, ი. ფრენკელი, ლ. ლანდაუ და სხვები. ინსტიტუტის დამთავრების შემდეგ ჯერ მოსკოვის აერო-ჰიდროდინამიკის ინსტიტუტში მუშაობდა, შემდეგ კი ამ დაწესებულებიდან გამოყოფილ საავიაციო მასალების ინსტიტუტში გადაყვანეს.

1933 წელს ე. ანდრონიკაშვილი თბილისის სახელმწიფო უნივერსიტეტის ფიზიკა-მათემატიკის ფაკულტეტზე მიიწვიეს დოცენტის მოვალეობის შემსრულებლად. მასვე დაეკისრა ფიზიკის საგანგებო ლაბორატორიების შექმნა და ხელმძღვანელობა. აქ დაიცვა საკანდიდატო დისერტაციაც, ხოლო ორი წლის შემდეგ მას დაეკალა შეექმნა და ხელმძღვანელობა გაეწია ექსპერიმენტული ფიზიკის კათედრისათვის. 1939 წელს ე. ანდრონიკაშვილმა სსრ კავშირის მეცნიერებათა აკადემიის ფიზიკური პრობლემების ინსტიტუტის დოქტორანტურაში დაიწყო ზეგამტარობის შესწავლა, მაგრამ დიდი სამამულო ომის დაწყების გამო კვლევის შეწყვეტა მოუხდა.

1945 წელს ე. ანდრონიკაშვილი ფიზიკური პრობლემების ინსტიტუტს დაუბრუნდა, სადაც აკადემიკოს პ. კაპიცას ხელმძღვანელობით დაიწყო თხევადი ჰელიუმის ზედენადობის მოკვლენის შესწავლა, რის შედეგად შემდეგში ორიგინალური ექსპერიმენტებით მან ბრწყინვალედ დაადასტურა აკადემიკოს ლ. ლანდაუს ჰიპოთეზა — თხევადი ჰელიუმის ორკომპონენტოვანობა.

ფიზიკურ პრობლემათა ინსტიტუტში ყოფნისას ე. ანდრონიკაშვილმა მრავალი საინტერესო გამოკვლევა ჩაატარა ჰელიუმის ზედენადობის პრობლემაზე. ნაშრომთა ამ ციკლისათვის 1952 წელს მას სსრ კავშირის სახელმწიფო პრემია მიენიჭა.

სადოქტორო დისერტაციის დაცვის შემდეგ ე. ანდრონიკაშვილი თბილისის სახელმწიფო უნივერსიტეტის კათედრის გამგედ აირჩიეს. მან დიდი წვლილი შეიტანა უნივერსიტეტის ფიზიკა-ტექნიკის ფაკულტეტის (ამჟამად ფიზიკის ფაკულტეტის) დაარსებაში, მოაწყო სასწავლო ლაბორატორიები, შექმნა ახალი სასწავლო პროგრამები და სამთავრეში ჩაუდგა ახალგაზრდების ჯგუფს, რომლებიც კოსმოსური სხივების ფიზიკის დარგში მუშაობაზე ოცნებობდნენ. ელეფთერ ანდრონიკაშვილს გეოფიზიკის და ფიზიკის ინსტიტუტში კოსმოსური სხივების ფიზიკის განყოფილების ხელმძღვანელობა დაეკალა. ამ ინსტიტუტმა და უნივერსიტეტმა ერთობლივად მოაწყვეს იალბუზის მაღალმთიანი ექსპედიცია კოსმოსური სხივების თვისებათა გამოკვლევის მიზნით. ქართველი ფიზიკოსების მცირერიცხოვანმა ჯგუფმა, რომლის ორგანიზატორი ე. ანდრონიკაშვილი იყო, 4000 მეტრ სიმაღლეზე „ყინულოვან ბაზაზე“ საკუთარი ხელით ააგო ლაბორატორიის შენობა. შემდეგ მოეწყო ქვემო ბაზა მდ. ბაქსანის ხეობაში. ასე ჩაეყარა საფუძველი კოსმოსური სხივების ფიზიკის აღმავლობას. ფიზიკოსთა ამ ჯგუფის დაუღალავი მეცადინეობით დაიწყო განვითარება ექსპერიმენტულმა ფიზიკამ საქართველოში.

1949 წელს ელეფთერ ანდრონიკაშვილი აირჩიეს საქართველოს სსრ მეცნიერებათა აკადემიის წევრ-კორესპონდენტად, ხოლო 1955 წელს — აკადემიკოსად. 1951 წლიდან დღემდე იგი სათავეში უდგას ფიზიკის ინსტიტუტს. ე. ანდრონიკაშვილის საოცარმა ენერგიამ და სამამულო მეცნიერებისათვის თავდადებამ მნიშვნელოვანწილად განსაზღვრა თავის დროზე ამ ინსტიტუტის დაარსება და შემდეგ მისი დიდი მნიშვნელობის სამეცნიერო დაწესებულებად გადაქცევაც. დღეს ეს გახლავთ თანამედროვე დანადგარებით აღჭურვილი და მაღალი დონის მეცნიერული პროდუქციის მომცემი ექსპერიმენტული და თეორიული მიმართულების ფიზიკის არაერთი წამყვანი დარგის საკვლევი ინსტიტუტი.

დღეს ფიზიკის ინსტიტუტი არა მარტო ის განყოფილებებია, თბილისში რომ მუშაობენ. დღევანდელი ფიზიკის ინსტიტუტია მეცხეთის ბირთვული რეაქტორიც და ცხრაწყაროს უღელტეხილზე მდებარე გ. ჩიქოვანის სახელობის მაღალმთიანი სადგური, კოსმოსურ ფიზიკას რომ შეისწავლის. ფიზიკური მეცნიერების მრავალმხრივი და მაღალი დონით წარმოდგენამ ფიზიკის ინსტიტუტში და თბილისის სახელმწიფო უნივერსიტეტში, აკადემიკოს ე. ანდრონიკაშვილთან ერთად ჩვენი ცხობილი მეცნიერების, აკადემიკოსების მ. მირიანაშვილისა და ვ. მამასახლისოვის, აკადემიის წევრ-კორესპონდენტის გ. ხუციშვილის ერთობლივმა ნაყოფიერმა მოღვაწეობამ თვალნათლივ დაადასტურა, რომ თანამედროვე ფიზიკას ჩვენს რესპუბლიკაში მტკიცე საფუძველი და ფართო განვითარების პერსპექტივა აქვს.

შრომათა დიდი ციკლი მიუძღვნა ე. ანდრონიკაშვილმა რეაქტორში ნეიტრონების ნაკადით დასხივებული კრისტალების შემდგომი გარდაქმნების პროცესების შესწავლას. ამ მიმართულებით კვლევამ ე. ანდრონიკაშვილი მიიყვანა რეაქტორის დაბალტემპერატურული მარყუჟებით აღჭურვის იდეამდე, რომლებიც საშუალებას იძლევა მოზდეს მყარი სხეულების დასხივება ზედაბალი ტემპერატურების პირობებში. ასე ჩაეყარა საფუძველი ფიზიკის ინსტიტუტში დაბალტემპერატურულ რადიაციულ მასალათმცოდნეობას და ეს მიმართულება აქ ახლა ისეთ სიმაღლეზეა აყვანილი, რომ ინსტიტუტი აღიარებულია ამ საქმის მეთაურ ინსტიტუტად საბჭოთა კავშირში, ხოლო ე. ანდრონიკაშვილი ხელმძღვანელობს საბჭოთა კავშირის მეცნიერებათა აკადემიის პრეზიდიუმთან არსებულ შესაბამის საბრობლემო საბჭოს.

მეცნიერის დიდი ყურადღება ბოლო წლებში მიიპყრო ბიოფიზიკის პრობლემებმა. შრომათა ციკლისათვის „მასკანირებელი მიკროკალორიმეტრია — ბიოლოგიური მაკრომოლეკულების კვლევის ახალი მეთოდი“, რომელიც მან სსრ კავშირის მეცნიერებათა აკადემიის ცილის ინსტიტუტის თანამშრომლებთან პ. ლ. პრიგალოვთან და ვ. ვ. პლოტნიკოვთან ერთად შეასრულა, ელეფთერ ანდრონიკაშვილს 1978 წელს სსრ კავშირის სახელმწიფო პრემია მიენიჭა. ამჟამად იგი ჩვეული ენთუზიაზმით მუშაობს ისეთ მნიშვნელოვან პრობლემაზე, როგორიც არის „კიბოს ფიზიკა“.

ე. ანდრონიკაშვილის დაუღალავი შრომის შედეგებმა არაერთხელ მიიღეს პარტიისა და მთავრობის მაღალი შეფასება. იგი დაჯილდოებულია სამი შრომის წითელი დროშის ორდენითა და მედლებით, არჩეული იყო საქართველოს სსრ მეთოთხე და მეხუთე მოწვევის უმაღლესი საბჭოს დეპუტატად.

ელეფთერ ანდრონიკაშვილი დღესაც ჩვეული ენერგიით, დაუღალავად ემსახურება ფიზიკის მეცნიერების შემდგომ აღმავლობას და ეუბნი არ არის, ახალ წარმატებებს მოიპოვებს თავისი სამშობლოს საკეთილდღეოდ.

ე. ხარაძე,
საქართველოს სსრ მეცნიერებათა აკადემიის პრეზიდენტი.
რ. ჯიბუტი,
სსრ კავშირის სახელმწიფო პრემიის ლაურეატი, ფიზიკა-მათემატიკის მეცნიერებათა დოქტორი, პროფესორი.

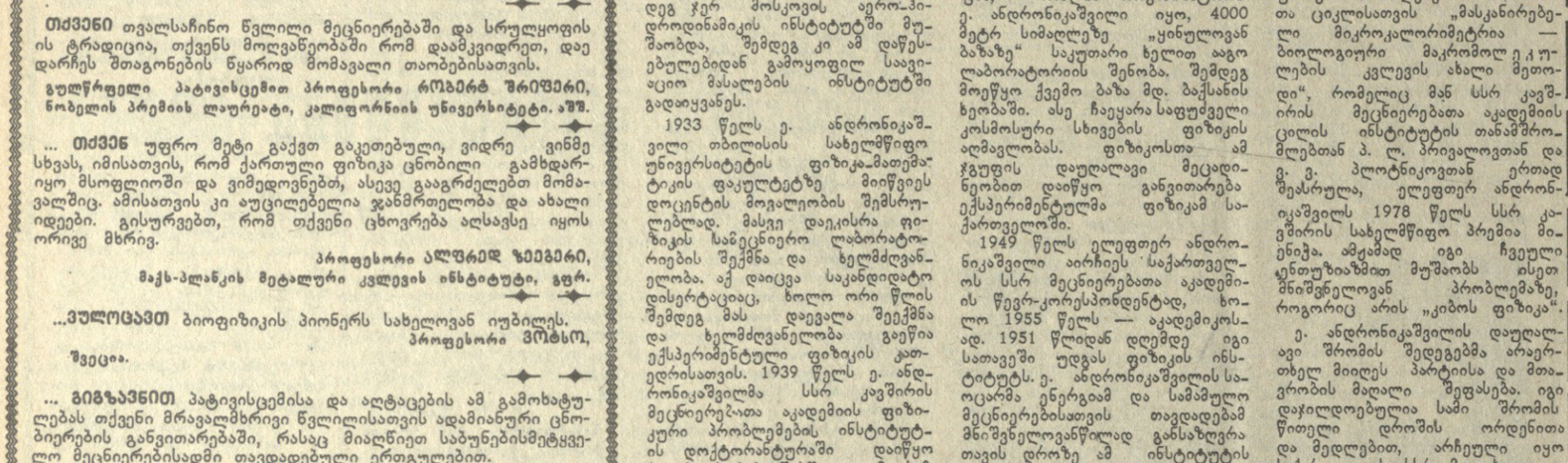

ძველი და მარად ახალგაზრდა თბილისის კიდევ ერთი მშვენიერი კუთხე — ეს გზა დედაქალაქს კახეთთან აკავშირებს. როგორ თვალსა და ხელს შუა შეიცვალა მან იერი, როგორ ერთბაშად გაშალა მხრები! აქ ყველაფერი ბედნიერი და ნათელი ხვალინდელი დღის რწმენით სუნთქავს. **სურათზე:** კახეთის გზატკეცილი.

ზ. დათუაშვილის ფოტო.

ჯილდოები ქართულ ფილმებს

კინოხელოვნებაში ქართველები საკმაოდ განებივრებული ვართ მრავალრიცხოვანი პრიზებითა და დიპლომებით, რომლებიც ჩვენს ფილმებს დაუმსახურებიათ სხვადასხვა საკავშირო თუ საერთაშორისო ფესტივალზე. ყოველი ახალი გამარჯვება, ცხადია, ისევე სასიხარულოა, როგორც პირველი. მაგრამ ის წარმატება, რომელიც ქართულმა კინომ ამ ცოტა ხნის წინათ უკრაინის დედაქალაქში მოიპოვა, განსაკუთრებით სასიამოვნოა: თავის უფროს კოლეგებს კარგად აუბა მხარი უმცროსმა თაობამ — დეკემბრის დამდეგს კიევში გამართულ ფესტივალზე („ახალგაზრდობა — 80“) რამდენიმე ერთობ საპატიო ჯილდო მოიზეიმა.

ფესტივალი, რომელსაც პირობითად რესპუბლიკური ერქვა, უკრაინის სახკინომ, კინემატოგრაფისტთა კავშირმა და რესპუბლიკის ალკკ ცენტრალურმა კომიტეტმა მოაწყვეს. პირობითადმეთქი იმიტომ ვამბობ, რომ მასში კიევისა და ოდესის რამდენიმე სტუდიის ნაშუშევართა გარდა წარმოდგენილი გახლდათ მოსკოვის, ლენინგრადის, სვერდლოვსკის, თურქმენეთის, სომხეთის, უზბეკეთის, აზერბაიჯანის, ბელორუსიის, ყირგიზეთის, მოლდავეთისა და საქართველოს სხვადასხვა სტუდიის პროდუქცია.

საქართველოს დელეგაციამ ავტორიტეტული ჟიურის სამსჯავროზე შემდეგი ნაწარმოებები გამოიტანა: მხატვრული ფილმები „ბეღურების გადაფრენა“ (რეჟისორი — თემურ ბაბლუანი), „ბაკურხეველი ხევსური“ (რეჟისორი — გოდერძი ჩოხელი), „მოგზაურობა სოპოტში“ (რეჟისორი — ნანა ჯორჯაძე), „ძახილი პელაგორში“ (რეჟისორი—ბიძინა ჩხეიძე), „სამეცნარე“ (რეჟისორი — დათო ჯანელიძე), „სტეფანწმინდა“ (რეჟისორი ანდრო ჭიაურელი), დოკუმენტური ფილმები „მთაწმინდა“ (რეჟისორი — ვაჟა ზუბაშვილი), „პაილოტი“ (რეჟისორი — პაატა ტაბაღუა) და „თუშური ყველი“ (რეჟისორი—ლევან თუთბერიძე).

პირველი ოთხი ნაწარმოები კინოსტუდია „ქართული ფილმის“ ყველაზე ახალგაზრდა შემოქმედებთის გაერთიანებაში — „დებიუტში“ გადაიღეს ახალბედა რეჟისორებმა, თბილისის თეატრალური ინსტიტუტის კურსდამთავრებულებმა თ. ბაბლუანმა, გ. ჩოხელმა, ნ. ჯორჯაძემ და მოსკოვის კინემატოგრაფიის საკავშირო ინსტიტუტის კურსდამთავრებულმა ბ. ჩხეიძემ. როგორც ამ ახალშექმნილი შემოქმედებითი გაერთიანების სახელწოდება გვიჩვენებს, მასში გადაღებული ფილმები რეჟისორთა დიდი უმრავლესობისათვის პირველი ნაბიჯია იმ ხანგრძლივ და რთულ გზაზე, რომელიც მათ უნდა განვლონ.

„ბეღურების გადაფრენის“ რეჟისორი თემურ ბაბლუანი ავტორიტეტიანმა ჟიურიმ დაჯილდოვა პრიზით „ძიება რეჟისურაში“, ხოლო ამავე ფილმის მონაწილე მსახიობს თემურ ბიჭიაშვილს გადაეცა პრიზი „მამაკაცის როლის საუკეთესო შესრულებისათვის“, პრიზი დაიმსახურა ოპერატორ ვიტალი ანდრიევსკის ნამუშევარმაც. გოდერძი ჩოხელის „ბაკურხეველი ხევსური“, აღინიშნა უკრაინის კინომოყვარულთა კლუბის საგანგებო ჯილდოთი „ნათელი კინოაზროვნებისთვის“.

უპრიზებოდ არც თეატრალური ინსტიტუტის კინოფაკულტეტის (დეკანი — გიორგი დოლიძე) სტუდენტები დარჩენილან. უფრო მეტიც: ორი მათგანის ნამუშევარი ჟიურიმ საუკეთესოდ მიიჩნია: ესენია IV კურსის სტუდენტის ლევან თუთბერიძის სამეცნიერო-პოპულარული ფილმი „თუშური ყველი“ (ხელმძღვანელები — ბ. ხოტივარი და ს. ჩხაიძე) ხოლო დათო ჯანელიძის სადიპლომო ნამუშევარი „სამეცნარე“ (ხელმძღვანელი — ე. შენგელაია) — საუკეთესო მუსიკალურ ფილმად აღიარეს.

ფესტივალს ფართოდ გამოეხმაურნენ უკრაინის რადიო, ტელევიზია, ჟურნალ-გაზეთები. მათ მრავალი საქებარი სიტყვა მიუძღვნეს ახალგაზრდა ქართველ კინემატოგრაფისტებს. კიევის ტელევიზიამ დოკუმენტური ფილმები „პაილოტი“ და „თუშური ყველი“ თავის პროგრამაშიც კი შეიტანა. ფესტივალის დღეებში ჩვენი რესპუბლიკის წარგზავნილებს არაერთი გულთბილი „შეხვედრა მოუწყვეს ორგანიზატორებმა.

ვიმედოვნებთ, რომ ჩვენი კინემატოგრაფისტთა უმცროსი თაობის ეს წარმატება ახალი და უფრო დიდი გამარჯვებების საწინდარი იქნება.

დ. კაკაბაძე.

„საბჭოთა მედიცინა“ № 6

გამოვიდა საქართველოს სსრ ჯანმრთელობის დაცვის სამინისტროს ორთვიური ჟურნალი „საბჭოთა მედიცინის“ მორიგი, მეექვსე ნომერი.

ჟურნალი იხსნება მოწინავე წერილით — დიდ გამარჯვებაში მედიკოსთა წვლილიც არის.

რუბრიკით „სკკპ XXVI და საქართველოს კომპარტიის XXVI ყრილობების შესახებ“ დაბეჭდილია ვ. ქავთარაძის წერილი —რესპუბლიკის კარდიოლოგთა სადღეისო მიღწევები და ამოცანები.

ჟურნალს აქვს განყოფილებები: „მიმოხილვითი სტატიები“, „თეორიული და კლინიკური მედიცინა“, „პრაქტიკოს ექიმთა დასახმარებლად“, „მოწოდებული, ინიციატივა“, „ორგანიზაცია“, „შრომისა და მართვის მეცნიერული ორგანიზაცია“, „სოციალური ჰიგიენა და ჯანმრთელობის დაცვის ორგანიზაცია“, „წერილები, კორესპონდენციები“, ჩვენი კალენდარი, სადაც გამოქვეყნებულია მასალები მედიცინის აქტუალურ საკითხებზე. აქვეა გამოქვეყნებული 1980 წელს ჟურნალში გამოქვეყნებული მასალების საძიებელი.

ჩემპიონატის უვერჯვია

გუშინ ბაქოსა და ტაშკენტში დაიწყო 1981 წლის ჩემპიონატის კალენდრით გათვალისწინებული პირველი ეტაპის ტურნირები წყალბურთში. ტაშკენტში ასპარეზობენ: ალმა-ათის „დინამო“, ტაშკენტის „მეხანტი“, სამხედრო-საზღვაო ფლოტის ცენტრალური სპორტკლუბი, მოსკოვის „მოსკვიჩი“, თბილისის „დინამო“ და მინსკის ფიზკულტურის ინსტიტუტის გუნდი. ბაქოში წარმატებისათვის იბრძვიან მოსკოვის „დინამო“, კასპის წყალდაფარული სპორტული ცენტრალური ფლოტის (ბაქო) გუნდი, ხარკოვის „ლოკომოტივი“, ლვოვის „დინამო“, კიევის „დინამო“, და მოსკოვის სახელმწიფო უნივერსიტეტის გუნდი.

აღნიშნული საკავშირო პირველობის მონაწილენი თავდაპირველად ორ წრედ ითამაშებენ. შემდეგ კი, როცა ექვსი საუკეთესო გუნდი გამოვლინდება, ეს ექვსეული მედლებისთვის ბრძოლას განაგრძობს.

პირველი ტურის მატჩები დამთავრდება 28 დეკემბერს. მეორე ტურის მატჩები გაიმართება მინსკში (16-22 იანვარს), მესამისა — მოსკოვსა და კიევში (10-14 თებერვალს), მეოთხისა — თბილისში (10-16 მარტს). საუკეთესო ექვსეულის ტურნირი სექტემბერში მოეწყობა.

მოსკოვის ოლიმპიადის დღეებში წყალბურთის საერთაშორისო ფედერაციის კონგრესმა თამაშის წესებში ზოგიერთი ცვლილება შეიტანა და ამიერიდან ამ სახეობის სპორტის წარმომადგენლები ახალი წესებით ითამაშებენ. თუ წინათ ერთი ტაიმი 5 წუთს გრძელდებოდა, ახლა მისი სათამაშო დრო 7 წუთი იქნება. ამრიგად, წყალბურთელები ერთ მატჩს 20 წუთის ნაცვლად 28 წუთს დაუთმობენ. ამასთან დაკავშირებით, თუ წინათ გუნდში 11 მოთამაშე ირიცხებოდა, ახლა მათი რიცხვი 13-მდე გაიზარდა. გარდა ამისა, ახალი წესებით მეკარეს უფლება ეძლევა თავისუფალი ტყორცნა შეასრულოს კარის ორმეტრიანი ზონის ნებისმიერი ადგილიდან.

გუშინ თბილისის „დინამო“ შეხვდა ტაშკენტის „მეხნატს“ და დამარცხდა ანგარიშით 4:6. გთავაზობთ, ტაშკენტში გამართული დანარჩენი მატჩების შედეგებსაც: სამხედრო-საზღვაო ფლოტის ცენტრალური სპორტკლუბი-მოსკოვის „მოსკვიჩი“ — 6:8, ალმა-ათის „დინამო“-მინსკის ფიზკულტურის ინსტიტუტის გუნდი — 12:5.

სატურნირო ორბიტა

შაში. გროდნოში დამთავრდა სსრ კავშირის ჩემპიონატი რუსულ შაშში. ჩემპიონთა წოდება ორმა სპორტსმენმა გაინაწილა: კიეველმა მ. რახუნოვმა და სამარყანდელმა მ. ფაზილოვმა — 12-12 ქულა.

ფეხბურთი. მსოფლიო ჩემპიონატის კალენდრით გათვალისწინებული შერჩევითი მატჩი გიმართა ევროპის ზონის გუნდებს შორის (მეორე ჯგუფი): კვიპროსს ნაკრებმა მიიღო ბელგიის გუნდი. გაიმარჯვეს ბელგიელებმა — 2:0, ამ ჯგუფში 7 ქულით ლიდერობენ ირლანდიელები (10 შესაძლებლიდან). მომდევნო ადგილებზე არიან ბელგიელები — 5 ქულა (6-დან) და ფრანგები — 4 (4-დან). ჰოლანდიელებსა და კვიპროსელებს ჯერ თითო ქულაც არა აქვთ.

აზიისა და ოკეანიის ზონაში მსოფლიო ჩემპიონატის მონაწილე გუნდები ოთხ ჯგუფად არიან დაყოფილი. დასკვნითს ტურნირში მონაწილეობის უფლებისათვის ბრძოლაში პირველნი ჩაებნენ მაკაოს, ჩინეთის, კორეის სახალხო-დემოკრატიული რესპუბლიკის, იაპონიის, სინგაპურისა და ჰონკონგის ნაკრები გუნდები.ამ კოლექტივების ასპარეზობა მიმდინარეობს ჰონკონგში. გთავაზობთ პირველ შეხვედრათა შედეგებს: ჰონკონგი-ჩინეთი — 0;1, კორეის სახალხო-დემოკრატიული რესპუბლიკა-მაკაო — 3:0, იაპონია-სინგაპური — 1:0.

აფრიკის შერჩევითს ზონაში გამოვლინდა კიდევ სამი გუნდი, რომლებიც მესამე ტურის მატჩებში მიიღებენ მონაწილეობას: ნიგერია, ზაირი და გვინეა. ნიგერიის ნაკრებმა მსოფლიო ჩემპიონატის დასკვნითს ტურნირში მონაწილეობის გზა გადაუკეტა ტანზანიელებს (2:0 და 1:1), ზაირისამ — მადაგასკარელებს (3:2 და 1:1), ხოლო გვინეისამ — ლიბერიელებს (1:0 და 0:0).

ხელბურთი. დონის როსტოვში მიმდინარე უმაღლესი ლიგის ქალთა გუნდების საკავშირო ჩემპიონატში 18 ქულით ლიდერობს კიევის „სპარტაკი“. 17 ქულა აქვს ადგილობრივ „როსტსელმაშს“.

ძიუ-დო. კრიეოი როგზი დამთავრდა პროფკავშირთა სპორტსაზოგადოებების საკავშირო პირველობა. **სხვებთან ერთად ამ ასპარეზობაში პირველი ადგილი მოიპოვა თბილისელმა დ. ოქრუაშვილმა.**

რედაქტორი
გ. ბედინეიშვილი.

1949 წელს გამოშვებული სსრ კავშირის სახალხო მეურნეობის აღდგენისა და განვითარების მეოთხე სახელმწიფო სესხი

ქალაქ მოსკოვში 1980 წლის 9 დეკემბერს გაშართული დაფარვის მე-3 ტირაჟის

ოფიციალური ცხრილი

ტირაჟში დაფარულია სერიების (25—25 სერია თითოეულში) შემდეგი ჯგუფების 50-ვე ნომრის ობლიგაციები (№ 01-დან № 50-მდე ჩათვლით) მიმოქცევაში გამოშვებული ხუთხის ყველა თანრიგის მიხედვით:

№ სერიიდან № სერიამდე (ჩათვლით)	№ სერიიდან № სერიამდე (ჩათვლით)	№ სერიიდან № სერიამდე (ჩათვლით)	№ სერიიდან № სერიამდე (ჩათვლით)
060026—060050	065451—065475	069776—069800	074676—074700
060101—060125	065476—065500	069826—069850	074726—074750
060126—060150	065501—065525	069926—069950	075076—075100
060176—060200	065551—065575	069976—070000	075626—075650
060251—060275	065576—065600	070001—070025	075651—075675
060326—060350	065626—065650	070151—070175	075701—075725
060476—060500	065651—065675	070201—070225	075726—075750
060526—060550	065676—065700	070226—070250	075776—075800
060551—060575	065726—065750	070326—070350	075926—075950
060676—060700	065751—065775	070351—070375	075976—076000
060701—060725	065776—065800	070451—070475	076026—076050
060901—060925	065876—065900	070476—070500	076201—076225
060951—060975	065901—065925	070751—070775	076251—076275
061051—061075	065926—065950	070776—070800	076351—076375
061176—061200	066001—066025	070801—070825	076376—076400
061276—061300	066026—066050	070876—070900	076426—076450
061301—061325	066051—066075	071076—071100	076451—076475
061551—061575	066126—066150	071151—071175	076526—076550
061576—061600	066326—066350	071176—071200	076651—076675
061701—061725	066351—066375	071326—071350	076726—076750
061751—061775	066476—066500	071351—071375	076776—076800
061776—061800	066676—066700	071401—071425	076826—076850
061801—061825	066776—066800	071451—071475	076926—076950
061826—061850	066826—066850	071476—071500	076951—076975
061876—061900	066876—066900	071526—071550	077001—077025
061901—061925	066951—066975	071576—071600	077101—077125
061926—061950	067051—067075	071626—071650	077126—077150
061951—061975	067151—067175	071776—071800	077151—077175
062026—062050	067176—067200	071801—071825	077201—077225
062051—062075	067226—067250	071951—071975	077301—077325
062201—062225	067326—067350	072076—072100	077351—077375
062226—062250	067351—067375	072101—072125	077601—077625
062276—062300	067426—067450	072151—072175	077676—077700
062351—062375	067476—067500	072176—072200	077726—077750
062376—062400	067526—067550	072201—072225	077826—077850
062401—062425	067576—067600	072226—072250	077951—077975
062476—062500	067701—067725	072376—072400	078001—078025
062601—062625	067776—067800	072426—072450	078026—078050
062651—062675	067876—067900	072451—072475	078051—078075
062751—062775	067901—067925	072551—072575	078101—078125
062901—062925	068076—068100	072601—072625	078201—078225
063026—063050	068201—068225	072626—072650	078301—078325
063101—063125	068251—068275	072651—072675	078351—078375
063176—063200	068426—068450	072751—072775	078376—078400
063201—063225	068476—068500	072776—072800	078476—078500
063451—063475	068501—068525	072951—072975	078551—078575
063576—063600	068576—068600	073051—073075	078701—078725
063601—063625	068601—068625	073076—073100	078726—078750
063726—063750	068651—068675	073101—073125	078826—078850
063776—063800	068801—068825	073126—073150	079026—079050
063801—063825	068901—068925	073276—073300	079126—079150
063926—063950	068926—068950	073576—073600	079226—079250
064001—064025	069001—069025	073651—073675	079301—079325
064201—064225	069101—069125	073751—073775	079351—079375
064351—064375	069126—069150	073826—073850	079376—079400
064501—064525	069201—069225	074176—074200	079476—079500
064551—064575	069276—069300	074226—074250	079501—079525
064576—064600	069301—069325	074276—074300	079526—079550
064676—064700	069501—069525	074301—074325	079551—079575
064751—064775	069651—069675	074351—074375	079776—079800
064951—064975	069676—069700	074426—074450	079826—079850
065051—065075	069701—069725	074576—074600	079926—079950
065376—065400	069726—069750		

ცხრილის განმარტება

სსრ კავშირის სახალხო მეურნეობის აღდგენისა და განვითარების მეოთხე სახელმწიფო სესხის ობლიგაციათა დაფარვა წარმოებდა სერიების ჯგუფების მიხედვით, ამიტომ ცხრილში აღნიშნული სერიების ნომრების რიცხვი შეიდა 1957 წლის 19 აპრილამდე გამართულ ტირაჟებში წინათ მოგებული ან დაფარული სერიების ნომრები; აღნიშნული ტირაჟების ცხრილებით ობლიგაციების შემოწმება შეიძლება შემახვეულ სალაროში. ამ ტირაჟში დაფარულ ობლიგაციათა თანხამ შადგინა 600 მილიონი მანეთი.

დაფარვის ტირაჟში გასული სსრ კავშირის სახალხო მეურნეობის აღდგენისა და განვითარების მეოთხე სახელმწიფო სესხის ობლიგაციებით, 1961 წლის 1 იანვრიდან წარმოებული 10:1 შეფარდებით ფასების მასშტაბის შეცვლის შესაბამისად, გაიცემა შემდეგი თანხები:

აღნიშნულია ობლიგაციაზე	გაიცემა
500 მან.	50 მან.
200 მან.	20 მან.
100 მან.	10 მან.
50 მან.	5 მან.
25 მან.	2 მან. და 50 კაპ.

ეს ცხრილი ოფიციალური დოკუმენტია, რომლითაც შემნახველი სალაროები 1980 წლის 25 დეკემბრიდან გაანაღდებენ დაფარვის ტირაჟში გამოშვებულ ობლიგაციებს.

224 მილიონი მანეთის ობლიგაციების განაღდება, რომლებიც ტირაჟებში არ გავიდა, დაიწყება ობლიგაციების წარდგენით შემნახველ სალაროებში 1980 წლის 10 თებერვლიდან.

კომისიის თავმჯდომარე — ქალაქ მოსკოვის სახალხო დეპუტატთა კუიბიშევის რაიონული საბჭოს აღმასრულებელი კომიტეტის თავმჯდომარე ბ. ნ. ბავრილოვი.

კომისიის პასუხისმგებელი მდივანი ლ. ბ. ესინა.

საქართველოს ზოოტექნიკურ-სავეტერინარო სასწავლო-კვლევითი ინსტიტუტი

აცხადებს მიღებას ინსტიტუტთან არსებულ ასპირანტურაში წარმოებას მოუწყვეტლივ: *კერძო ზოოტექნია (მეძროხეობა)* **1 ადგილი.**

განცხადება ასპირანტურაში მიღების შესახებ შეტანილი უნდა იქ