პროლეტარელებო ყველა ქვეყნისა, შეერთდით!

კომუნისტი

საქართველოს კომუნისტური პარტიის ცენტრალური კომიტეტის, საქართველოს სსრ უმაღლესი საბჭოს და მინისტრთა საბჭოს ორგანო

КОМУНИСТИ — ОРГАН ЦК КП ГРУЗИИ, ВЕРХОВНОГО СОВЕТА И СОВЕТА МИНИСТРОВ ГРУЗИНСКОЙ ССР

გაზეთი გამოდის 1920 წლის 3 ივნისიდან

№ 113 (19255) პარასკევი, 17 მაისი, 1985 წელი. ფასი 3 კაპ.

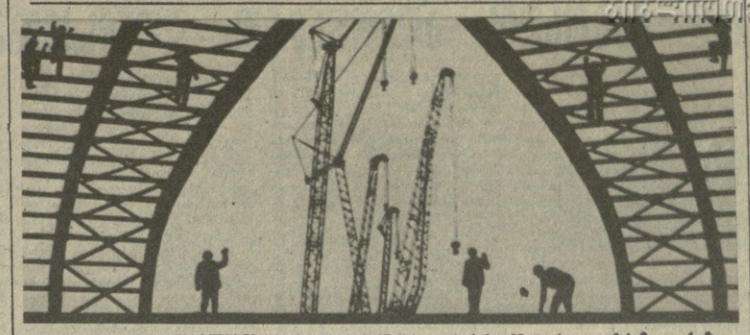

მასალების ნაკრები — „სამშენებლო ხარაჩოებზე" ინილეო მესამე გვერდზე.

სკკპ ცენტრალურ კომიტეტში

ლოთობისა და ალკოჰოლიზმის დაძლევის ღონისძიებათა შესახებ

ამ საკითხის გამო მიღებულ დადგენილებაში სკკპ ცენტრალურმა კომიტეტმა აღნიშნა, რომ თანამედროვე პირობებში, როცა სულ უფრო სრულად ვლინდება ჩვენი სოციალისტური წყობილების აღმშენებლობითი ძალები, საბჭოთა მოვრეების წესის უპირატესობა, ანასაკუთრებელ მნიშვნელობას იძენს კომუნისტური მორალისა და ზნეობის პრინციპების მკაცრად დაცვა, მაგრამ ჩვეულებრივისა და ადამიანობისთვის, უწინარეს ყოვლისა ისეთი მახინჯი გამოვლინების დაძლევა, როგორიცაა ლოთობა, სპირტიანი სასმელების ბოროტად გამოყენება.

არ შეიძლება სერიოზულ შეშფოთებას არ იწვევდეს ის გარემობა, რომ ბოლო წლებში ქვეყანაში გამწვავდა ლოთობისა და ალკოჰოლიზმის პრობლემა.

წინათ დასახული ლოთობისა და ალკოჰოლიზმის აღმოფხვრის ღონისძიებანი დამამაყოფილებლად არ ხორციელდებოდა. ბრძოლა ამ სოციალურად საშიშ ბოროტებასთან წარმოებს ყმაწვილურად, საჭირო ორგანიზებულობისა და თანამიმდევრულობის გარეშე. საქმარისად არ არის კოორდინირებული საქმეში სახელმწიფო და საზოგადოებრივი ორგანიზაციების მეცადინეობა.

ჯერჯერობით არ არის „გამლილი ანტიალკოჰოლური პრობაგანდა. ეგი ხშირად გვერდს უვლის მწვავე საკითხებს, აკლია შეტევითობა.

მოსახლეობის მნიშვნელოვანი ნაწილი არ იზრდება სიფხიზლის ელემენტებით, კარგად არ იციან ოჯახიდან მაგალითა სპირტიანი სასმელები ახლანდელი და მეტადრე მომავალი თაობების ჯანმრთელობისათვის, მთლიანად საზოგადოებისათვის. სრულიად შეიწყნარებელია ფაქტები, როცა მასობრივი ინფორმაციის საშუალებები, ზოგიერთი ლიტერატურული ნაწარმოები, კინო და ტელევიზია აქებენ სპირტიანი სასმელების „ულტურულ", ზომიერი მოხმარების იდეებს, მიმზიდველად წარმოსახავენ სხვადასხვაგვარ ღონისძიებას და სმის რიტუალებს.

ბევრი პარტიული, საბჭოთა და საზოგადოებრივი ორგანიზაციი მტკიცედ არ ებრძვის დამკვიდრებულ უსაფუძვლო შეხედულებებს, თითქოსდა ლოთობა გარდუვალი და დაუძლეველი მოვლენა იყოს. ალკოჰოლის ბორტყვა ამოყენების ზზრად არ აფასებენ როგორც ამორალურ, ანტისოციალურ ქცევას. ლოთობის ფართ სრულად არ იყენებენ კანონისა და საზოგადოებრივი აზრის ძალას.

საბჭოთა ადამიანების უდიდეს ერთიანობასა ერთსულოვნად ეთანხმება, რომ სპირტიანი სასმელების მოხმარება დიდ ეკონომიკურ და მორალურ ზარალს გვაყენებს. რომ იგი შეიწყნარებელია ჩვენი საზოგადოების ცხოვრებაში. ცენტრალური და ადგილობრივი ორგანოებისათვის გაგზავნილ თავიანთ წერილებში ისინი მოითხოვენ განხორციელდეს ლოთობის, ალკოჰოლიზმისა და არყის შინ გამოხდის აღმოფხვრის ქმედითი ღონისძიებანი.

მიაჩნია რა ლოთობისა და ალკოჰოლიზმის დაძლევა დიდი პოლიტიკური მნიშვნელობის საკითხად ამოცანად, სკკპ ცენტრალურმა კომიტეტმა მოკავშირე რესპუბლიკების ცენტრალურ კომიტეტებს, პარტიის სამხარეო, საოლქო, საქალაქო და რაიონულ კომიტეტებს, სსრ კავშირის სამინისტროებსა და უწყებებს, მოკავშირე და ავტონომიური რესპუბლიკების მინისტრთა საბჭოებს, სახალხო დეპუტატთა ადგილობრივი საბჭოების აღმასკომებს, პარტიულ, პროფკავშირულ, კომკავშირულ ორგანიზაციებსა და საბუერნო ხელმძღვანელებს მოსახლეობა შეიმუშაონ და განახორციელონ ანტიალკოჰოლური ბრძოლის გადაჭრილი გაძლიერებისა და მისი ეფექტიანობის ამაღლებისათვის გამიზნული ყოველმხრივ დასაბუთებული ორგანიზაციული, იდეოლოგიურ-სამართლებრივი ი და აღმზრდელობითი ღონისძიებების კომპლექსები.

ნაგულისხმევია, რომ საჭიროა ამ შეშფოთების მიეცეს ნამდვილად მაღალმბრივი, საყოველთაო-სახალხო ხასიათი, შეიქმნას ყოველ შრომითი კოლექტივში ლოთობისადმი, შრომის დისციპლინისა და წესრიგის ყოველგვარი დარღვევისადმი შეუწყნარებლობის ვითარება. სრულიად დაუშვებლად უნდა მივიჩნიოთ ალკოჰოლური სასმელების მოხმარება საწარმოებში, ორგანიზაციებში, დაწესებულებებსა და საწარმოებში წესის უპირატესობა, ანასაკუთრებელ მნიშვნელობას ატარებენ კომუნისტური მორალისა და ზნეობის პრინციპების მკაცრად დაცვა, მაგრე ჩვეულებებისა და ადამონობების, უწინარეს ყოვლისა ისეთი მახინჯი გამოვლინების დაძლევა, როგორიცაა ლოთობა, სპირტიანი სასმელების ბოროტად გამოყენება.

ამ საკითხებ სერიოზულ შეშფოთებს არ იწვევდეს ის გარემობა, რომ ბოლო წლებში ქვეყანაში გამწვავდა ლოთობისა და ალკოჰოლიზმის პრობლემა.

წინათ დასახული ლოთობისა და ალკოჰოლიზმის აღმოფხვრის ღონისძიებანი დამამაყოფილებლად არ ხორციელდებოდა. ბრძოლა ამ სოციალურად საშიშ ბოროტებასთან წარმოებს ყმაწვილურად, საჭირო ორგანიზებულობისა და თანამიმდევრულობის გარეშე. საქმარისად არ არის კოორდინირებული საქმეში სახელმწიფო და საქალაქო ორგანოების, პარტიული და საზოგადოებრივი ორგანიზაციების მეცადინეობა.

ჯერჯერობით არ არის „გამლილი ანტიალკოჰოლური პრობაგანდა. ეგი ხშირად გვერდს უვლის მწვავე საკითხებს, აკლია შეტევითობა.

მოსახლეობის მნიშვნელოვანი ნაწილი არ იზრდება სიფხიზლის ელემენტებით, კარგად არ იციან ოჯახიდან მაგალა სპირტიანი სასმელები ახლანდელი და მეტადრე მომავალი თაობების ჯანმრთელობისათვის, მთლიანად საზოგადოებისათვის. სრულიად შეიწყნარებელია ფაქტები, როცა მასობრივი ინფორმაციის საშუალებები, ზოგიერთი ლიტერატურული ნაწარმოები, კინო და ტელევიზია აქებენ სპირტიანი სასმელების „ულტურულ", ზომიერი მოხმარების იდეებს, მიმზიდველად წარმოსახავენ სხვადასხვაგვარ ღონისძიებას და სმის რიტუალებს.

ბევრი პარტიული, საბჭოთა და საზოგადოებრივი ორგანიზაციი მტკიცედ არ ებრძვის დამკვიდრებულ უსაფუძვლო შეხედულებებს, თითქოსდა ლოთობა გარდუვალი და დაუძლეველი მოვლენა იყოს. ალკოჰოლის ბორტყვა ამოყენების ზზრად არ აფასებენ როგორც ამორალურ, ანტისოციალურ ქცევას. ლოთობის ფართ სრულად არ იყენებენ კანონისა და საზოგადოებრივი აზრის ძალას.

საბჭოთა ადამიანების უდიდეს ერთიანობასა ერთსულოვნად ეთანხმება, რომ სპირტიანი სასმელების მოხმარება დიდ ეკონომიკურ და მორალურ ზარალს გვაყენებს. რომ იგი შეიწყნარებელია ჩვენი საზოგადოების ცხოვრებაში. ცენტრალური და ადგილობრივი ორგანოებისათვის გაგზავნილ თავიანთ წერილებში ისინი მოითხოვენ განხორციელდეს ლოთობის, ალკოჰოლიზმისა და არყის შინ გამოხდის აღმოფხვრის ქმედითი ღონისძიებანი.

მიაჩნია რა ლოთობისა და ალკოჰოლიზმის დაძლევა დიდი პოლიტიკური მნიშვნელობის საკითხად ამოცანად, სკკპ ცენტრალურმა კომიტეტმა მოკავშირე რესპუბლიკების ცენტრალურ კომიტეტებს, პარტიის სამხარეო, საოლქო, საქალაქო და რაიონულ კომიტეტებს, სსრ კავშირის სამინისტროებსა და უწყებებს, მოკავშირე და ავტონომიური რესპუბლიკების მინისტრთა საბჭოებს, სახალხო დეპუტატთა ადგილობრივი საბჭოების აღმასკომებს, პარტიულ, პროფკავშირულ, კომკავშირულ ორგანიზაციებსა და სამეურნეო ხელმძღვანელებს მოსახლეობა შეიმუშაონ და განახორციელონ ანტიალკოჰოლური ბრძოლის გადაჭრილი გაძლიერებისა და მისი ეფექტიანობის ამაღლებისათვის გამიზნული ყოველმხრივ დასაბუთებული ორგანიზაციული, იდეოლოგიურ-სამართლებრივი ი და აღმზრდელობითი ღონისძიებების კომპლექსები.

ნაგულისხმევია, რომ საჭიროა ამ შეშფოთების მიეცეს ნამდვილად მაღალმბრივი, საყოველთაო-სახალხო ხასიათი, შეიქმნას ყოველ შრომითი კოლექტივში ლოთობისადმი, ალინიშნა, რომ საჭიროა გაუმჯობესდეს მშრომელების, განსაკუთრებით ახალგაზრდობის დასვენების ორგანიზაცია, შეიქმნას პირობები, რომლებიც უზრუნველყოფენ თავისუფალი დროს გონივრულ გამოყენებას, განვითარდეს კლუბების ქსელი ინტერესების მიხედვით, მათ შორის საცხოვრებელი ადგილის მიხედვით, გაეწიოს მათ ყოველმხრივი დახმარება მუშაობის ორგანიზაციასა და განხორციელებაში. ამასთან მაქსიმალური უქუდგებით უნდა ვიყენებდეთ პროფკავშირების მატერიალურ ბაზას კულტურულ-საგანმანათლებლო, ტურისტულ-სპორტსულიო მუშაობის, თვითმოქმედი მხატვრული და სამეცნიერო-ტექნიკური შემოქმედების განვითარებისათვის, ვიხალისებდეთ კოლექტიურ მეგობეობას და მეგობლტნეობას. აიკრძალოს სპირტიანი სასმელების გაყიდვა და მოხმარება სანატორიუმებში, დასასვენებელ სახლებში, პროფილაქტორიუმებში, ტურისტულ ბაზებში და ტურისტულ ლაშქრობებში, შრომელთა კოლექტიური გასვლის ორგანიზაციისას, ავრეთვე ყველა სახეობის საზოგადოებრივ ტრანსპორტში.

მიზანშეწონილად იქნა ცნობილი ყველგან აიკრძალოს სპირტიანი სასმელების მიყიდვა პირებისათვის, რომლებსაც 21 წელი არ შესრულებიათ.

სრულიად საკავშირო აღკავ ცენტრალურ კომიტეტს, კომკავშირის კომიტეტებს წინადადება მიეცათ მიიჩნიონ ახალგაზრდობის ანტიალკოჰოლური აღზრდა ერთ-ერთ უმნიშვნელოვანეს ამოცანად, იყოს შეურიგებელნი სპირტიანი სასმელების მოხმარებაში მოზარდების წინააღმდეგ ამტკიცებენ, ეფექტიანად ებრძოლონ ლოთობის, ალკოჰოლიზმის, ნარკომანიის, ტოქსიკომანიის, ტოქსიკოზ

ლოთობისა და ალკოჰოლიზმის დაძლევის, არყის შინ გამოხდის აღმოფხვრის ღონისძიებათა შესახებ

სსრ კავშირის მინისტრთა საბჭომ განიხილა ლოთობისა და ალკოჰოლიზმის დაძლევის, არყის შინ გამოხდის აღმოფხვრის ღონისძიებათა საკითხი და მოკავშირე და ავტონომიური რესპუბლიკების მინისტრთა საბჭოს, სახალხო დეპუტატთა სამხარეთა და საოლქო საბჭოთა აღმასკომებს, სსრ კავშირის სამინისტროებსა და უწყებებს დაავალა გადაეჭრათ გაძლიერად ბრძოლა ლოთობის, ალკოჰოლიზმის, არყის შინ გამოხდისა და შინგამოხდილი სხვა მაგარი სპირტიანი სასმელების დამზადების წინააღმდეგ. ამ მიზნით:

გააძლიერონ შრომითი კოლექტივების სამართალდაცვითი ორგანოების საქმითნაბი ლოთობისა და ალკოჰოლიზმის წარმოშობი მიზეზებისა და პირობების აღმოფხვრისათვის;

გაზრდილ საწარმოების, ორგანიზაციებისა და დაწესებულებების ხელმძღვანელთა პასუხისმგებლობა ყველა კოლექტივში ლოთობის ყოველი ფაქტისადმი შეუწყნარებელი დამოკიდებულების შექმნისათვის;

უფრო აქტიურად ჩაებან მოქალაქეები და განსაკუთრებით ახალგაზრდობა, საზოგადოებრივ-პოლიტიკურ ცხოვრებაში, სამეცნიერო-ტექნიკურ შემოქმედებაში, ბელეტრისტიკა თვითმოქმედებასადმი, ხელოვნების, ფიზიკურ კულტურისა და სპორტისადმი;

მთელი სიმკაცრით გამოიყენონ კანონმდებლობით გათვალისწინებული ზომიერებდების ღონისძიებანი ამ პირებისადმი, რომლებიც სპირტიან სასმელს სვამენ წარმოებაში და საზოგადოებრივ ადგილებში, აგრეთვე შინ ხდიან არაყს და ეწევიან ალკოჰოლიანი სასმელების სპეკულაციას.

სსრ კავშირის სახალხო კონტროლის კომიტეტსა და მის ადგილობრივ ორგანოებს წინადადება მიეცათ სრულად გამოიყენონ მათთვის მინიჭებული უფლებები თანამედლობის პირების მიმართ, რომლებიც არ ასრულებენ ლოთობის წინააღმდეგ ბრძოლის გაძლიერებისათვის გამიზნულ პარტიისა და მთავრობის გადაწყვეტილებებს, გადაჭრით აღიკვეთონ შრომის · კოლექტივებში სმის ფაქტები, სახელმწიფო და საზოგადოებრივი სახსრების ფლანგვა, სპირტიანი სასმელების გამოყენებით ყოველგვარი დღეასაწყოლის მოსაწყობად, უმკაცრესად აგებინონ პასუხი ბრალეულებს, ამასთან თანამდებობებიდან დანაც ეი გადაყენონ.

სსრ კავშირის შინაგან საქმეთა სამინისტროს დაეკვალა განახორციელოს საზოგადოებრივ ადგილებში ლოთობის ფაქტების აღკვეთის ღონისძიებანი, ამასთან უზრუნველყოს შინაგან საქმეთა ორგანოების აქტიური ურთიერთმოქმედება ნებაყოფლობით სახალხო რაზმიელებთან, ამხანაგური სასამართლებთან, სამართალდარღვევათა პროფილაქტიკის საბჭოებთან, წესრიგის დაცვის საზოგადოებრივ პუნქტებთან და სხვა თვითმოქმედ ორგანიზაციებთან. დახმარება გაუწიონ შრომითს კოლექტივებს, საზოგადოებრივ ორგანიზაციებსა და ოჯახებს ალკოჰოლის ბოროტად გამომყენებელ პირთა მკურნალობისა და გამოსწორების საქმეში.

გაზრდილ შინაგან საქმეთა ორგანოებს პასუხისმგებლობა ყველ მიკრორაიონში ლოთობის წინააღმდეგ ბრძოლისა და ამმართველობით პროფილაქტიკური მუშაობის ორგანიზაციისათვის. უზრუნველყოს იმ პირთა დროული გამოვლენა, რომლებიც შინ ხდიან არაყს, ასალებენ, იძიენენ და ინახავენ შინ გამოხდილ მაგარ სპირტიან სასმელებს, განსაკუთრებით სოფლად, აგრეთვე ეწევიან სპირტიანი სასმელებით სპეკულაციას, პასუხი აგებინონ მათ მოქმედი კანონმდებლობის შესაბამისად.

სსრ კავშირის მინისტრთა საბჭომ სსრ კავშირის გამომცემლობების, პოლიგრაფიისა და წიგნის ვაჭრობის საქმეთა სახელმწიფო კომიტეტს დაავალა გაბარდოს რაოდენობა და გაუფმჯობესოს ჟურნალ-პოპულარული ლიტერატურისა და სამეცნიერო-მეთოდიკური მასალების, პლაკატების, ბუკლეტების, ანტიალკოჰოლური პროპაგანდის სამახსოვრო წიგნაკების გამოცემათა ხარისხი, რომლებიც გათვალისწინებულია აღნიშნული გაფრთიანებების, საწარმოების, ორგანიზაციებისა და კოლმეურნეობების საფინანსო გეგმებით (ხარჯთაღრიცხვებით) ფიზიკულტურულ-გამჯანსაღებელი და კულტურულ-მასობრივი მუშაობის განვითარებისათვის.

სსრ კავშირის სამინისტროებმა და უწყებებმა და მოკავშირე რესპუბლიკების მინისტრთა საბჭოებმა ღონისძიებანი ითვალისწინონ, რათა გაბარდნენ ტექნიკური და მხატვრული შემოქმედებისათვის საჭირო საზეიმოდ ნაწილები, კინო და ტელეფილმების წარმოება, რადიოგადაცემების რაოდენობა, რომლებიც ეძღვნება ანტიალკოჰოლურ თემებს, აგრეთვე სოციალურ-ზნეობრივი თვალსაზრისით ლოთობის მავნეობას, აგრეთვე პროპაგანდას უზრუნველ მისი პრიფილაქტიკის დადებით გამოცდილებას უზრუნველყონ ფილმების ფართო ჩვენება სახელმწიფო და პროფკავშირულ კინოფესტივალში და ტელეეკრანზე.

თავისუფალი დროის გამოყენების, დასვენებისა და სპორტული ვარჯიშისათვის საუკეთესო პირობების შექმნის მიზნით სსრ კავშირის სახელმწიფო საგეგმო კომიტეტს, სსრ კავშირის სახმწიფოს, სსრ კავშირის სამინისტროებსა და უწყებებს და მოკავშირე რესპუბლიკების მინისტრთა საბჭოებს ეფიქრათ ყოველმხრივ გაფართოთონ მოშაობა-მოსამსახურეებისათვის ზეღამასის, აგრეთვე კოლმეურნეობისათვის გასამრჯელოების შემნახველი სალარიების მეშვეობით გადახდის პრაქტიკა. სსრ კავშირის სამინისტროებსა და უწყებებს და მოკავშირე რესპუბლიკების მინისტრთა საბჭოებს წინადადება მიეცათ აგრეთვე პრაქტიკაში დანერგონ, რომ მუშა-მოსამსახურეებს მუშაობის ძირითადი შედეგებისა და ცალკეული დავალებების შესრულების გამო პრემიები ეძლეოდეთ ხელფასის მორიგ გადახდასთან ერთად.

მოკავშირე რესპუბლიკების მინისტრთა საბჭოებს დაავალეთ ეფიქრა სოციუს ბაზის ერთი ფილიალი ეფიქრა ბაზა სსრ კავშირის ეკონომიკური და სოციალური განვითარებისათვის 1986-1990 წლების გეგმის პროექტის შემუშავებისას გათვალისწინონ კინოთეატრების, კულტურის სასახლეებისა და სახლების, კლუბების, ბიბლიოთეკების, სპორტული ნაგებობების რეკონსტრუქცია და გაფართოება ამ მიზნებისათვის გათვალისწინებული საქვეუწყებო ნაწარმოებისა და ორგანიზაციების სახსრების ხარჯზე. მიაღწიონ, რომ უახლოეს წლებში ყოველ შრომითს კოლექტივს ჰქონდეს უმარტივესი სპორტული ნაგებობანი.

სსრ კავშირის მინისტრთა საბჭომ სახალხო დეპუტატთა ადგილობრივი საბჭოებს აღმასკომებს ნება დართო შესაბამის საწარმოო გაერთიანებებთან, საწარმოებთან, ორგანიზაციებთან და კოლმეურნეობებთან, აგრეთვე პროფკავშირულ კომიტეტებთან შეთანხმებით თავი მოუყარონ კლუბებისა და სპორტული ნაგებობების მშენებლობისათვის ფულად სახსრებს, რომლებიც გათვალისწინებულია აღნიშნული გაერთიანებების, საწარმოების, ორგანიზაციებისა და კოლმეურნეობების საფინანსო გეგმებით (ხარჯთაღრიცხვებით) ფიზიკულტურულ-გამჯანსაღებელი და კულტურულ-მასობრივი მუშაობის განვითარებისათვის.

სსრ კავშირის სამინისტროებმა და უწყებებმა და მოკავშირე რესპუბლიკების მინისტრთა საბჭოებმა ღონისძიებანი ითვალისწინონ, რათა გაბარდნენ ტექნიკური და მხატვრული შემოქმედებისათვის საჭირო საზეიმოდ ნაწილები, კინო და ტელეფილმების წარმოება, რადიოგადაცემების რაოდენობა, რომლებიც ეძღვნება ანტიალკოჰოლურ თემებს, აგრეთვე სოციალურ-ზნეობრივი თვალსაზრისით ლოთობის მავნეობას, აგრეთვე პრიპაგანდას უზრუნველ მისი პრიფილაქტიკის დადებით გამოცდილებას უზრუნველყონ ფილმების ფართო ჩვენება სახელმწიფო და პროფკავშირულ კინოფესტივალში და ტელეეკრანზე.

სსრ კავშირის სახელმწიფო ბანკს, სსრ კავშირის სახელმწიფო შრომით შენახვილ სალარიებს და მოკავშირე რესპუბლიკების მინისტრთა საბჭოებს წინადადება მიეცათ დაინტერესებულ სამინისტროებთან და უწყებებთან ერთად ყოველმხრივ გაფართოონ მოშა-მოსამსახურეებისათვის ზეღამასის, აგრეთვე კოლმეურნეობისათვის გასამრჯელოების შენახვილი სალარიების მეშვეობით გადახდის პრაქტიკა. სსრ კავშირის სამინისტროებსა და უწყებებს და მოკავშირე რესპუბლიკების მინისტრთა საბჭოებს ეფიქრათ ადგილობრივი ეკონომიური ბაზის ერთ-ერთ ფილიალ-ბაზად ეფიქრა ბაზა სსრ კავშირის ეკონომიკური და სოციალური განვითარებისათვის 1986-1990 წლების გეგმის პროექტის შემუშავებისას გათვალისწინონ კინოთეატრების, კულტურის სასახლეებისა და სახლების, კლუბების, ბიბლიოთეკების, სპორტული ნაგებობებისა და საზოგადოებრივი კვების სწარმოების მშენებლობა, „გასაკეთრებელი ქალაქების ახალ საბჭოგრეკილ რაიონებში და სოფლად. ყოველმხრივ შეიუწყონ ხელი კოლექტიური მებაღეობისა და მებოსტნეობის განვითარებას.

მოკავშირე რესპუბლიკების მინისტრთა საბჭოებმა დაადგინონ სამინეო-საკვლევო-ტაცი ორგანიზაციების შემოსავლის ანარიცხების ნორმა 3 პროცენტამდე ოდენობით სპორტული მუშაობის განვითარებისა და მოქალაქეთა საცხოვრებელ ადგილას სპორტულ ნაგებობათა მშენებლობისათვის.

სსრ კავშირის სამინისტროებმა და უწყებებმა მოკავშირე და ავტონომიური რესპუბლიკების მინისტრთა საბჭოებმა, სახალხო დეპუტატთა სამხარეთ და საოლქო საბჭოების აღმასკომებმა უზრუნველყონ კულტურის სასახლეებისა და სახლების, კლუბების, ბიბლიოთეკების, სპორტული ნაგებობების რეკონსტრუქცია და გაფართოება ამ მიზნებისათვის გათვალისწინებული საქვეუწყებო ნაწარმოებისა და ორგანიზაციების სახსრების ხარჯზე. მიაღწიონ, რომ უახლოეს წლებში ყოველ შრომითს კოლექტივს ჰქონდეს უმარტივესი სპორტული ნაგებობანი.

სსრ კავშირის მინისტრთა საბჭომ სახალხო დეპუტატთა ადგილობრივი საბჭოებს აღმასკომებს ნება დართო შესაბამის საწარმოო გაერთიანებებთან, საწარმოებთან, ორგანიზაციებთან და კოლმეურნეობებთან, აგრეთვე პროფკავშირულ კომიტეტებთან შეთანხმებით თავი მოუყარონ კლუბებისა და სპორტული ნაგებობების მშენებლობისათვის ფულად სახსრებს, რომლებიც გათვალისწინებულია აღნიშნული გაერთიანებების, საწარმოების, ორგანიზაციებისა და კოლმეურნეობების საფინანსო გეგმებით (ხარჯთაღრიცხვებით) ფიზიკულტურულ-გამჯანსაღებელი და კულტურულ-მასობრივი მუშაობის განვითარებისათვის.

საკრძალულია აღკოჰოლიანი სასმელების გაყიდვა სამრეწველო საწარმოებისა და მშენებლობების, სასწავლებლების, საერთო საცხოვრებლების, სამბიშვი დაწესებულებების, საავადმყოფოების, სანატორიუმების, დასასვენებელი სახლების, ვაგზლების, ნავმისადგომებისა და აეროპორტების, ელეტრიული და სანაბანობი სწარმოების აზლოს განლაგებულ სავაჭრო დაწესებულებებში, მშრომელთა მასობრივი სეირნობისა და დასვენების ადგილებში და წვრილსაცალო სავაჭრო ქსელში, აგრეთვე სპირტიანი სასმელების გაყიდვა და სხვრა სანატორიუმებში, დასასვენებელ სახლებში, პროფილაქტორიუმებში, ტურისტულ ბაზებში და ტურისტულ ლაშქრობებში, მშრომელთა კოლექტიური გასვლის ორგანიზაციისას, ყველა სახეობის საზოგადოებრივ ტრანსპორტში.

აკრძალულია სპირტიანი სასმელების იმ პირებისათვის მიყიდვა, რომელსაც არ შესრულებია 21 წელი. ღვინო-არყის ნაწარმის გაყიდვა სამეშო დღეებში უნდა წარმოებდეს 14 საათიდან.

სსრ კავშირის სახელმწიფო საგეგმო კომიტეტსა და სსრ კავშირის ქვეშის მრეწველობის სამინისტროს დაეკვალათ გაითვალისწინონ წვრილად დაფასოებული არყის ნაწარმის გამოშვების გაფართოება.

სსრ კავშირის მინისტრთა საბჭომ დადგინა, რომ ალკოჰოლიანი სასმელების გაყიდვის წესი, გარდა იმ საკითხებისა, რომელთა რეგულირება ხდება სსრ კავშირის მთავრობის გადაწყვეტილებებით, განისაზღვრება ადგილობრივი ბაზრობების გათვალისწინებით მოკავშირე რესპუბლიკებმა, რომლებსაც არა აქვთ საოლქო დაყოფა, მოკავშირე რესპუბლიკების მინისტრთა საბჭოებს მიერ, დანარჩენ მოკავშირე რესპუბლიკებში ავტონომიური რესპუბლიკების მინისტრთა საბჭოების, სახალხო დეპუტატთა სამხარეთ და საოლქო საბჭოების აღმასკომების, ნაკლოვანებათა მიერ.

სსრ კავშირის მინისტრთა საბჭომ დაავალა:

მოკავშირე რესპუბლიკების მინისტრთა საბჭოებს, სახალხო დეპუტატთა ადგილობრივი საბჭოების აღმასკომებს, სსრ კავშირის ეკონომიკურ ნორმატიულ-ტექნიკურ სასწავლებლებში, სასაუზეგებლებში, ეკონომიკურ ინსტიტუტებში, ინფორმაციულ-ბიბლიოთეკებში, ბიბლიოთეკებში, ინფორმაციულ-ბიბლიოთეკებში, ინფორმაციულ-ბიბლიოთეკებში, ინფორმაციულ-

გვექნება საჩვენებელი მიკრორაიონი

„მთავართბილისშენის“ საწარმოო გაერთიანების (უფროსი გ. კვიშიძე) კოლექტივი ბევრ საინteresოთ აკეთებს თბილისელებისათვის. ყოველწლიურად ათასობით ოჯახი ზეიმობს ახალმოსახლეობას, სიცოცხლეს იწყებს ქალაქის ახალი ეზოები, უნებები, მიკრორაიონები.

გაერთიანებამ წლის განვლილი ოთხი თვე კარგი ტექნიკურ-ეკონომიური მაჩვენებლებით დამთავრა. საექსპლოატაციოდ გადაეცა 53 ათასი კვადრატული მეტრი საცხოვრებელი ფართობი. ეს კი დაახლოებით 1400 ბინაა.

შრომის ორგანიზაციის გაუმჯობესებამ, ბრიგადული ოჯახის მასობრიობამ გააძლიერა შრომითი კოლექტივების სულისკვეთება სამეცოლო სამშენებლო შედეგის მიღწევისათვის. შეიშავებულია შრომის ორგანიზაციის სრულიფოის ვრცელი პროგრამა. ბრიგადული ოჯახი აქაურმა მშენებლებმა ჯერ კიდევ 1971 წელს დანერგეს. მაშინ პირველმა ზლობინელმა, № 14 ტრესტის № 2 სამშენებლო სამმართველოს ბრიგადირმა თამაზ გალდავამ პრაქტიკულად უჩვენა რესპუბლიკის მშენებლებს, თუ როგორ შეიძლება შექმნა ძლიერი მიკროოჯოლექტივი, როგორ შეიძლება დაარნმტრესო ბრიგადის თითოეული წევრი შრომის სამოლოო შედეგებით, სისტემატურად ზარდო შრომის ნაყოფიერება, იზრუნო ხარისხის გაუმჯობესებაზე.

შარშან ბრიგადული ოჯახით შრომობდა მუშების 60 პროცენტი, მათ სამუშაოს მთლიანი მოცულობის 70 პროცენტი შესრულეს. წელს ბრიგადული ოჯახით შრომობს მუშების 70 პროცენტი, რომლებიც მთლიანი სამუშაოების 76 პროცენტს შესრულებენ. ალსანშნავია ის ფაქტი, რომ შრომის ნაყოფიერება საოჯახო ბრიგადებში 15 პროცენტით მეტია, ვიდრე ჩვეულებრივ ბრიგადებში. შრომის ორგანიზაციისა და სტიმულირების ახალი ფორმებისა და მეთოდების დანერგვის შედეგად შარშან საოჯახო ბრიგადების მუშებს პრემიის სახით 2,5 მილიონი მანეთი გაუნაწილდათ, მუშების საშუალო ხელფასი 5 პროცენტით გაიზარდა და 400 მანეთს მიაღწია.

წლეულ ბრიგადული ოჯახის უახლესს, ბატონისპირეთის და მოსკოვის მშენებლობებზე გამოცდილ და მოწონებულ მეთოდს — გამჭოლ ბრიგადულ ოჯახს ნერგავენ თბილისელი ბინათმშენებლები.

დღეისათვის ხუთი ბრიგადა მუშაობს ამ მეთოდით. გამჭოლი ბრიგადული ოჯახი მთელი საშენებლო კონვეიერია, რომელშიც მშენებლობამ ერთად ჩაბმული არიან ტრანსპორტელები, სხვადასხვა ქარხნის მუშები და ყველა, ვინც თავისი წვლილი უნდა შეიტანოს მშენებლობაში. ისინი დაინტერესებულნი არიან საბოლოო პროდუქციით, ხარისხიანად ჩაბარებული სახლით.

ინერგება მუშაობის ახალი მეთოდები, რომლებიც ითვალისწინებს მშენებლობის ხარისხის გაუმჯობესებას, ზრუნავს მუშებისა და ინჟინერ-ტექნიკური პერსონალის დასაინტერესებლად, დიდდება სტიმულირების ფონდი.

წლის დამლეგამდე კიდევ უფრო გაიზრდება თბილისი, ქალაქს შეეპატიჟება სამი ახალი მიკრორაიონი და სამი კვარტალი.

ვარკეთილის პირველი მიკრორაიონის მშენებლობა, რომელიც შარშან დაიწყო, წელეულს დამთავრდება. ალსანშნავია ის ფაქტი, რომ ვარკეთილის ეს მიკრორაიონი საჩვენებელი, სანიმუშო იქნება და კომპლექსურად დასრულებული სახით საექსპლოატაციოდ თბილისობის ზეიმის დღეებში გადაეცემა. აქ 15 ათასი ადამიანი დაიდგმს ბინას.

გაერთიანების ხელმძღვანელობა, მთელი კოლექტივი იბრძვის იმისათვის, რომ მრეწველობაც გაუმჯობესდეს ბინების ხარისხი, სახლთაშენებელი კომბინატები ბუჭმოსებისგენ რკინაბეტონის ნაკეთობათა ხარისხს. შესაბამისმა საწარმოებმა განსაკუთრებული ყურადღება უნდა დაუთმონ კარ-ფანჯრების, პარკეტის, რკინა-კაკალეულის, ლაქ-საღებავებისა და შპალერის ხარისხიანად დამზადებას. კვლავ გრძელდება ინტენსიური მუშაობა სამშენებლო წარმოების რეტანგელობის ზრდისათვის. შარშანდელ შესაბამის პერიოდთან შედარებით ოთხეულ გაიზარდა მოგება და 9,5 მილიონი მანეთი შეადგინა.

„მთავართბილისშენის“ საწარმოო გაერთიანების კოლექტივი ყველაფერს ღონობს მეთერმეტე ხუთწლეულის დავალებათა წარმატებით შესრულებისათვის, სკკპ XXVII და საქართველოს კომპარტიის XXVII ყრილობების ღირსეული შეხვედრისათვის.

ლ. ქინქლაძე.

რევაზ დოღონაძე

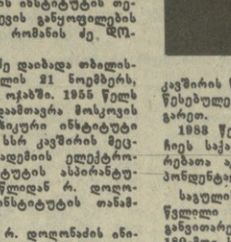

ჭარბოელმა, საბჭოთა მეცნიერებამ დიდი დანაკლისი განიცადა — 53 წლისა გარდაიცვალა თვალსაჩინო მეცნიერი, საქართველოს სსრ მეცნიერებათა აკადემიის წევრ-კორესპონდენტი, ფიზიკა-მათემატიკის მეცნიერებათა დოქტორი, პროფესორი, საქართველოს პოლიტექნიკური ინსტიტუტის ზოგადი და თეორიული ფიზიკის კათედრის გამგე, საქართველოს სსრ მეცნიერებათა აკადემიის არაორგანული ქიმიის და ელექტროქიმიის ინსტიტუტის თეორიული კვლევის განყოფილების გამგე რევაზ რომანის ძე დოღონაძე.

რ. დოღონაძე დაიბადა თბილისში 1931 წლის 21 ნოემბერს, მოსაბსახური ოჯახში. 1955 წელს წარჩინებით დაამთავრა მოსკოვის სინნეირო-ფიზიკური ინსტიტუტი და ჩაირიცხა სსრ კავშირის მეცნიერებათა აკადემიის ელექტროქიმიის ინსტიტუტის ასპირანტურაში. 1958 წლიდან რ. დოღონაძე ამავე ინსტიტუტის თანამშრომელია.

1978 წელს რ. დოღონაძის ინიციატივით საქართველოს სსრ მეცნიერებათა აკადემიის არაორგანული ქიმიის და ელექტროქიმიის ინსტიტუტში ჩამოყალიბდა თეორიული განყოფილება, რომელსაც იგი წარმატებით ხელმძღვანელობდა ჯერადაცვალებამდე.

სამეცნიერო შუშობის პარალელურად რ. დოღონაძე აქტიურ პედაგოგიურ მოღვაწეობას ეწეოდა. 1968-1970 წლებში იგი მუშაობდა დოცენტად მოსკოვის ბაუმანი-ტექნიკური ინსტიტუტის ელექტროტექნიკის თეორიული საფუძვლების კათედრაზე, მოსკოვის სახელმწიფო უნივერსიტეტის მექანიკა-მათემატიკის ფაკულტეტის ქიმიური კათედრაზე, ხოლო 1970-1972 წლებში იყო ამავე ფაკულტეტის პროფესორის მოვალეობის შემსრულებელი. 1983 წელს აირჩიეს საქართველოს ს. ს. ლენინის სახელობის პოლიტექნიკური ინსტიტუტის ზოგადი და თეორიული ფიზიკის კათედრის გამგედ.

რ. დოღონაძე საზოგადოებრივ საწყისებზე ეწეოდა აქტიურ ეროდგოგიურ შუშობას საშუალო სკოლის მოსწავლეებთან, რითაც დიდი წვლილი შეიტანა ახალგაზრდობის გარკვეული ნაწილის პროფესიონალურ ორიენტაციაში და მათი ცოდნის კალმავებაში.

რ. დოღონაძე ნაყოფიერად შუშობდა სამეცნიერო კადრების მომზადების საქმეში. მისი უშუალო ხელმძღვანელობით მომზადდა 12 საკანდიდატო და 5 სადოქტორო დისერტაცია. მას სისტემატურად იწვევდნენ ლექციების წასაკითხად, როგორც საბჭოთა კავშირის წამყვან სამეცნიერო ცენტრების წარმომადგენლებისა და საზღვარგარეთელი მეცნიერების მონაწილეობა საქართველოს სსრ მეცნიერებათა აკადემიის ა. ნათიშვილის სახელობის ფიზიკოსთა ყოველწლიურ კონფერენციებზე.

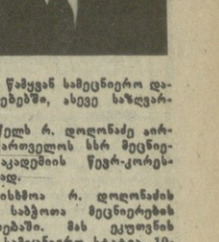

ᲓᲐᲛᲔᲓᲘᲡᲘ ᲛᲝᲦᲕᲐᲬᲔ

კავშირის წამყვან სამეცნიერო დაწესებულებებში, ასევე საზღვარგარეთ.

1988 წელს რ. დოღონაძე აირჩიეს საქართველოს სსრ მეცნიერებათა აკადემიის წევრ-კორესპონდენტად.

საგულისხმოა რ. დოღონაძის წასული სამეცნიერო ნაშრომები. მას ეკუთვნის 180-მდე სამეცნიერო სტატია, 10-მდე მონოგრაფია და 20 მონოგრაფიული ნაშრომი, რომელიც გამოქვეყნებულია საბჭოთა კავშირში და საზღვარგარეთ. რ. დოღონაძემ შექმნა ქიმიური, ელექტროქიმიური და ბიოქიმიური პროცესების ელექტროგარეული აქტის კვანტური თეორია, რომელმაც ფართო აღიარება მოიპოვა. რ. დოღონაძემ და მისმა მოწაფეებმა ქიმიურ კინეტიკაში შეიტანეს მრავალი ახალი ცნება, რაც ასახულია ამ დარგიდან მიღებულ თითქმის ყველა სახელმძღვანელოსა და მონოგრაფიაში, რომლებიც გამოიცა საბჭოთა კავშირში და საზღვარგარეთ.

რ. დოღონაძე იყო სსრ კავშირის მეცნიერებათა აკადემიის ოფიციალური ლექციებისა და მეცნიერ ელექტროლიტების, ფიზიკური ქიმიის, ელექტროქიმიის, ზედაპირის ფიზიკის, ქიმიის და მექანიკის საბჭოების წევრი და ელექტროქიმიისა საერთაშორისო საზოგადოების ელექტროქიმიური ფიზიკის განყოფილების თავმჯდომარე.

ჩვენი ჩვენგან შესანიშნავი მეცნიერი და მოქალაქე, მეზობელი პატრიოტი და ნამდვილი ინტერნაციონალისტი, ღრმად პრინციპული და თავმდაბალი ადამიანი. იგი იყო უაღრესად გულისხმიერი, მომთხოვნი საკუთარი თავისა და მოწაფეებისადმი. რევაზ რომანის ძე დოღონაძის ნათელი სხოვნა სამუდამოდ დარჩება მისი მეგობრების, ახლობლებისა და მოწაფეების გულში.

ე. ა. შევარდნაძე, გ. დ. ბაბუნია, ბ. ნ. ინუქიძე, ო. ე. ჩერკეზიანი, ე. ა. ხარაძე, ა. ბ. სასვალიძე, ნ. ბ. ბუბანინი, ბ. ბ. ბერიძე, ფ. ი. ჩხეიძეშვილი, ი. ნ. ჟორდანია, ხ. ბ. ფურმოშევიძე, ბ. ნ. ჯიბლაძე, ა. ნ. ფრანგიშვილი, ი. ბ. ფრანგიშვილი, ე. ა. სახლნიაშვილი, ვ. ბ. ლორთქიფანიძე, თ. ნ. ლომსაძე, ა. ნ. ბეიორხელიძე, რ. ა. კეკელია, ო. ი. ეჯიბაია, ლ. ნ. ჯაფარიძე.

ᲫᲛᲝᲑᲘᲡ ᲓᲐ ᲨᲠᲝᲛᲘᲡ ᲡᲐᲡᲐᲠᲔᲯᲝ

ᲠᲣᲡᲔᲗᲘᲡ ᲐᲠᲐᲨᲐᲕᲘᲗᲘᲐᲜᲘᲐᲜᲘ.

ᲒᲘᲐᲜᲘ ᲖᲝᲜᲘᲡ ᲑᲐᲠᲓᲐᲕᲔᲜᲐ ᲛᲝᲗᲘᲚᲘ ᲥᲕᲘᲧᲜᲘᲡ ᲡᲐᲥᲛᲔᲗᲐ

ᲕᲝᲚᲝᲒᲓᲐ ქვეყნის ჩრდილოდასავლეთის ერთ-ერთი დიდი ოლქია. მის რეკორდ ცისფერი ლაქები და არტერიები ჯარობს — ეს ტბები და მდინარეებია, რომლებსაც ყოველი მხრიდან ტყეები და ველობები აკრავს. მინდვრები ძირითადად მეკარკეფრეანია. მიღიონ 713 ათასი ჰექტარი სასოფლო-სამეურნეო სავარგულიდან მიღიონ 80 ათას ჰექტარს ელეიორირება სჭირდება.

ათი წლის წინათ ამ მხარის სოფლის მეურნეობის და, საერთოდ, არაამქვეყნიანდადგანი ზონის საწარმოო ძალების განვითარებაში მონაწილეობისათვის საქართველომ თავისა ახალგაზრდა წარმომადგენელები გაიცია. მათ ამ ხნის მანძილზე კომპეტენტურად მოაწყვეს სპეციალიზებული საბჭოთა მეურნეობები, გიგიკეზეს საავტომობილო გზები, აამენს საცხოვრებელი სახლები, ბრეზეაში მოაქციეს 2.200 ჰექტარი დაშრობილი და 6.627 ჰექტარი სარწყავი მიწა.

მხარის გარდამწმენდი ჩვენი რესპუბლიკის კოლექტივების დახმარება შეფასებულია პარტიის ეოლოგდის საოლქო კომიტეტიდან საქართველოს კომპარტიის ცენტრალურ კომიტეტსა და მინისტრთა საბჭოში მიღებულ წერილში, რომელშიც ნათქვამია: „ბაღლობას გიხდით ძმური დახმარებისათვის, გთხოვთ განგარძოთ შეფობა ეოლოგდის ოლქის სოფლის მეურნეობის განვითარებისათვის“...

ეს სტრიქონები მეტყველებს იმაზე, რომ ჩვენ ამ ხანმოკლე ეპოქაში ათ წელიწადში შესაძრნევი ყველა დატოვეს ეოლოგდის ოლქში.

ჭირდა ამ კვალის სათავეში, რადგან ქართველი მშენებლები პირველები იყვნენ ტრიალ მინდორში, სადაც მეცხოველეობის სადგომები, საცხოვრებელი სახლები უნდა აეგოთ და გაეყვანათ საავტომობილო გზები. ჭირდა იმიტომაც, რომ ამ ზამთრობით მიწა თითქმის ორი მეტრის სიღრმეზე იყინებება და ამის გამო „ივნისი ჯერ გაზაფხული არ არის, ხოლო ივლისი ზაფხული აღარ არის“.

ახლა კი, როცა დღითი დღე იზრდება და ევროლმოწყობილი ხდება მეურნეობები, შეფებასათვის ღიაა კინოთეატრები, კლუბებისა და თანამედროვე მაღაზიების ქარი.

ბოლო ხანს ზეიცსო მათი რიგიბიც. ვანმტკიცდა მატერიალურ-ტექნიკური ბაზა, უფრო გამდიდრდა გამოცდილება, უფრო ამაღლდა ოსტატობა. მოუხედავად ამისა, სიძნელეები მაინც ორის, მაგრამ სულ სხვაგვარი, რომელთა გადალახვა გამოცდილი კაცისათვის უფრო იოლია.

ამიტომაც შეფები ჩემოდნებიდან და უკან დასაბრუნებელ ბილეთებზე სულაც არ ფიქრობენ, საქმე ჯერ კიდევ ბევრი აქვთ.

ვინ იყვნენ საქართველოს კომკავშირის პირველი წარგზავნილები?

გორელი მეექსკავატორე ამირან ოქროშაშვილი, ქარელელი ქვისმლელი ბიხელ თოთლაძე, ბაშურელი ალატაზონ ვალერი ბითაროვი, ვასილ მშენებელი ვასილ ცულუხაშვილი და მრავალი სხვა, სულ 50 კაცი.

ეოლოგდის მხარეთმცოდნეობის მუზეუმში დამთავალიერებლები დიდნაწილ ჩერდებიან ნაკლებ ინფორმაციულ, რომელიც პირველ ქართველ მშენებელთა „დესანტის“ გადმოსახსნას ასახავს. ეს ფოტოსტენდი უკვე ისტორიაა. იგი რუსეთის არაშავიმაწინადგანან მხარეში საქართველოს წარგზავნილთა შრომითი საქმიანობის ათწლიან ეპოქებად მოგვითხრობს.

— რა თქმა უნდა, — იკრნენს საქართველოს მშენებლობის სამინისტროს № 10 ტრესტის ეოლოგდის მუდმივმოქმედი სამშენებლო მატარებლის უფროსი გიორგი ბუნაძე, — დასაწყისში ჩვენთანაც ისე იყო, როგორც ეს ყველა დიდ საქმეს სჩვევია. ეს მხარე ეისთის რომანტიკა იყო, ეისთვის ზრომაში თავის გამორჩენის ასპარეზი. აქ ზოგი ცნობისმოყვარეობამ ჩამოიყვანა, ზოგიც— ეიზოურების პირობების უკეთ მოწყობის სურვილმა, ზრომასთან ერთად ვინ სწავლობს ფიქრობდა, ვის ოჯახის შექმნა ჰკონდა გადაწყვეტილი.

ასე იყო თუ ისე, 1975 წლის შემოდგომის პირველსავე დღეებში თოვლუკაამ და სიცივემ ბევრს გული-ნაბადი ოკარა და მიხისაკენ გაამგზავნა. დარჩნენ ისინი, ვისთვისაც ჩრდილოეთის ყაკაცი ბუნება ხასიათის გამოცდა იყო, ვისაც საერთო საქმის ერთგულება შეეძლო.

თავდაპირველად ქართველ მშენებლებს ამ მხარის ერთ-ერთი დიდი საწარმოს — ვოლოგდის სახლთაშენებელი კომბინატის ეგებმა დაალაგეს. მისი სახარკთაღრიცხვო ღირებულება 4,9 მილიონი მანეთი იყო. კომბინატი საექსპლოატაციოდ 1978 წელს გადასცეს, მომდევნო წლებში მწყობრში ჩაგვა ბეღოვსკის საბჭოთა მეურნეობის მუშათა სასადილო, „მოლორჩნის“ სახელმწიფო სანაშენე მეურნეობის დამხმარე შენობა-ნაგებობანი, მიეწყო შიდასამეურნეო გზები „პერედოვოის“, „ეურკინოს საბჭოთა მეურნეობებში, სასელიტ ორშიერი, ასფალტბეტონის ქარხანა, პურაროდუქტების საწარმოო კომბინატი „ბრეგოროდის“, „ლიტერშის“ საბჭოთა მეურნეობებსა და ოსტახოვის საცდელ-სანაშენე მეურნეობაში, ამ ოქმედად მეცხოველეობის კომპლექსები, სარემონტო სახელოსნოები, მოასფალტდა გზები.

გასული წელი ქართველი მშენებლებისათვის დაამბული და ძნელი იყო. ამ წელს ორი მილიონ 566 ათასი მანეთის სამშენებლო-სამონტაჟო სამუშაოები შესრულდა, საგეგმოზე 96 ათასი მანეთით მეტი. აშენდა სხვადასხვა საზოგადოებრივ მეურნეობაში ხის დამმუშავებელი კომბინატის მმართველმა ტუგეული ჩიქვინაძემ უთხრა: ამა, ვასო, ვინლო ამ სამაგშვო ბაღში შენი ბავშვებიც ატარო.

პაწია თამრიკო ლომოური დღეს კუბენსკის სამაგშვო ბაგა-ბაღის ოსტაზრდელია.

* * *

მიწა მარტო მოსავალს, როდი აძლევს, იგი ადამიანებსაც ზრდის, აყალიბებს, ხასიათს უწრთნის, სიკეთის თესვასაც ასწავლის და მისი აღმოხაცენის მოვლა-გაფრთხილებასაც.

ფეტინინოში კარგად ახსოვთ: 1982 წლის გაზაფხულზე პირდაპირ საკავშირო კომკავშირის XIX ყრილობიდან ვოლოგდაში მშენებელ კომკავშირელთა ოჯახი ჩამოვიდა.

ეარკეთილი პირველი მიკრორაიონის მშენებლობა, რომელიც ამ ზაფხულ ეოლოგდაში ჩასულ ოჯახებს ეგულებოდა ამ ეარკეთილზე ბინათმშენებლები. ერთი კილომეტრი ასფალტისაფრანინი ბენ ბილ გაეკანა საშუალოდ 100 ათასი მანეთი ჯღება. მაგრამ აქაურებს მაინც მიანინათ, რომ უგზოობაი ცხოვრება უფრო ძვირია.

ამიტომაც შეფებისათვის სულ ერთი როდია რა ბედი ეწევა მათ მიერ ვოლოგდაში დატოვებულ ძვირფას სარუკანს, რომელიც 25 სოფელსა და 4 რაიონს ერთმანეთთან აკავშირებს. მართალია, გზის შეკეთება მშენებლების მოვალეობა არ არის, მაგრამ ასფალტის მდგომარეობას დღენიადაგ თვალყურს ადევნებენ. თუ საჭირო გახდა, არც რემონტზე ამბობენ უარს. კეთილ საქმეს ბოლომდე პატრონობენ.

ამ თვალსაზრისით, უზადო მუშობას, ადამიანურ ყურადღებას მნიშვნელობა ჰქონდა ხარისხისათვის ბრძოლაში. სამუშაოს ხარისხზე კი დამოკიდებულია გზის მშენებლების შრომის საბოლოო ანაზღაურება.

ვინც სამუშაოს ფრიადზე შეასრულებს, დამატებით გამომუშავების 40 პროცენტს იღებს.

ამ მეთოდით მუშაობა ყველას ხელს აძლევს, მით უმეტეს იმის, ვინც კეთილსინდისიერად იმეცადინეობს.

ამ კატეგორიას ეკუთვნის ბიტუმისა და მაზუთის საზიდი სპეციმანქანის მძღოლი, ოთხი შვილის მამა რობინზონ ტიტვინიე. იგი ჩრდილოეთის მკაცრ კლიმატს ადვილად ეგუება. ორბანგელსკში ჯარში სამსახურის დროს მიღებული წრთობა გამოადგა. სამხედრო სამსახური მიმანანა ნაპაობარში ღრმად ჩაეფლო.

— ესეც გაზაფხული, — ჩაილაპარაკა ნაკახირეკმა მძღოლმა,— ზამთარი სანატკენი გაგვიხდა.

აქ ზამთარი, ყინვა მძღოლებისათვის, მართლაც, შედარებით იმედანაა, რადგან ქვეყიერად დგანან მიწაზე, მაგრამ კარგი დღე არც ნამქერში ადგათ.

გზის მშენებლებს სხვა გასაჭირიც აქვთ. საქმე ის არის, რომ არაშავიმაწინადგანან ზონაში ღორღი და ხრეში არ იშოვება. ამ მასალას უმთავრესად ურალიდან და სარატოვის ოლქიდან ეზიდებიან. ეს სიძნელე და ფრენტის ყაზებში მუშაობის რთული პირობები მეტისმეტად აძვირებს გზის მშენებლობას. ერთი კილომეტრი ასფალტისაფრანინი ბენ ბილ გაყვანა საშუალოდ 100 ათასი მანეთი ჯღება. მაგრამ აქაურებს მაინც მიანინათ, რომ უგზოობაი ცხოვრება უფრო ძვირია.

ამიტომაც, ეეე

სსრ კავშირის უმაღლესი საბჭოს პრეზიდიუმის ბრძანებულება

საქართველოს სსრ მეცნიერებათა აკადემიის აკადემიკოსის ო. ნ. ღუდუშაურის ხალხთა მეგობრობის ორდენით დაჯილდოების შესახებ

მედიცინის მეცნიერების, სახალხო ჯანმრთელობის დაცვის განვითარებაში, კადრების მომზადებაში დამსახურებისათვის და დაბადების სამოც წელთან დაკავშირებით საქართველოს სსრ მეცნიერებათა აკადემიის აკადემიკოსი ოთარ ნასყიდას ძე **ღუდუშაური** დაჯილდოვდეს **ხალხთა მეგობრობის** ორდენით.

სსრ კავშირის უმაღლესი საბჭოს პრეზიდიუმის თავმჯდომარის
პირველი მოადგილე ვ. კუზნეცოვი.

სსრ კავშირის უმაღლესი საბჭოს პრეზიდიუმის მდივანი
თ. ვეფხვიაშვილი.

მოსკოვი, კრემლი. **1985 წლის 16 მაისი.**

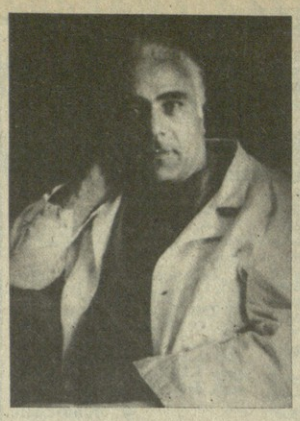

დასტაქრის გული და მარჯვენა

მკურნალი-მეცნიერის საიუბილეოდ

ქართული ტრავმატოლოგიურ-ორთოპედიული სკოლის აღორძინება და საერთაშორისო ასპარეზზე გასვლა განუყოფელია დაკავშირებული გამოჩენილი მეცნიერის, ქირურგის და პედაგოგის, ლენინური პრემიის ლაურეატის, მეცნიერების დამსახურებული მოღვაწის, საქართველოს მეცნიერებათა აკადემიის აკადემიკოსის ოთარ ღუდუშაურის სახელთან.

საქმემო მოღვაწეობა ოთარ ღუდუშაურმა ორდონის რაიონის საავადმყოფოო-პოლიკლინიკაში დაიწყო. აქ იგი მთავარი ექიმი და წამყვანი ქირურგი იყო. ჩრდილოეთ ოსეთის ამ განაპირა რაიონში მას ერთდროულად უხდებოდა სხვადასხვა დარგის ექიმის მოვალეობის შესრულება, ზოგადი ქირურგიით დაწყებული მეანგინეკოლოგიით დამთავრებული. უდიდესმა პასუხისმგებლობამ და პროფესიულ დაოსტატებამ ფართო ასპარეზმა ერთიხელ და სამუდამოდ ჩამოუყალიბა ახალგაზრდა ექიმს დამოკიდებულება არჩეულ საქმისადმი. აქვე განისაზღვრა მისი მომავალი მოღვაწეობის ძირითადი მიმართულება— ტრავმატოლოგია და ორთოპედია.

1952 წელს ოთარ ღუდუშაური ჩვენს ქვეყნის ერთ-ერთი წამყვანი ინსტიტუტის — მოსკოვის ტრავმატოლოგიისა და ორთოპედიის ცენტრალური სამეცნიერო-კვლევითი ინსტიტუტის ასპირანტურაში ჩაირიცხა. ახალგაზრდა კაცმა ასპირანტურის წლებშივე მოიხვეჭა საყოველთაო პატივისცემა და სულ მალე თავისი პირველი მასწავლებლისა და გზის დამლოცველის აკადემიკოს ნ. ნ. პროროვის უსაყვარლესი მოწაფე გახდა.

საკანდიდატო დისერტაციის დაცვის შემდეგ იგი ამავე ინსტიტუტში დატოვეს სამუშაოდ და ათიოდე წლის შემდეგ ერთ-ერთი წამყვანი განყოფილების — ნარჩენი ტრავმის აღდგენითი ქირურგიის კლინიკის ხელმძღვანელი გახდა. ამ წლებში ოთარ ღუდუშაური საბოლოოდ ჩამოყალიბდა, როგორც ფართო დიაპაზონის მეცნიერ-მკვლევარი და დახვეწილი ოპერაციული ტექნიკის მქონე ქირურგი. არ დარჩენილა ტრავმატოლოგიისა და ორთოპედიის ორივ ერთი სფერო, რომლის კვლევასა და განვითარებაში მეცნიერს თავისი უაღრესად მნიშვნელოვანი წვლილი არ შეეტანოს. ინსტიტუტში მოღვაწეობის პერიოდში ოთარ ღუდუშაურმა გამოაქვეყნა ფუნდამენტური ნაშრომები გრძელი ლულოვანი ძვლების მოტეხილობებისა და ყალი სახსრების მკურნალობის საკითხებზე, შეიმუშავა კიდურების დეფორმაციების მკურნალობის და მენ-ბარძაყის სახსრის ართროპლასტიკის სრულიად ახალი, ორიგინალური მეთოდები, მნიშვნელოვანი ღვაწლი დასდო ძვლოვანი ქსოვილის რეგენერაციის საკითხების შესწავლას. მაგრამ ტრავმატოლოგიისა და ორთოპედიის ცენტრალურ ინსტიტუტში აკადემიკოს ოთარ ღუდუშაურის მოღვაწეობის დაგვირგვინება მაინც მკურნალობის კომპრესიულ-დისტრაქციული მეთოდის შექმნა და დანერგვა გახლავთ, რომლისთვისაც მას 1978 წელს ლენინური პრემა მიეკუთვნა. ჯერ კიდევ ისპრანტურაში სწავლისას მკვლევარმა შექმნა ორიგინალური კონსტრუქციის საკუთარი აპარატი, შემდეგ კი ალნინკურ პრაქტიკაში დანერგა ამ აპარატის მეშვეობით საყოველ-მამოძრავებელი სისტემის დანიანებათა და დაავადებათა მკურნალობის სრულიად ახალი მიმართულება, რომელიც დღეს კომპრესიულ-დისტრაქციული ოსტეოსინთეზის სახელით არის ცნობილი და სამართლიანად ითვლება სამამულო ტრავმატოლოგიისა და ორთოპედიის ერთ-ერთ უდიდეს მიღწევად. კომპრესიულ-დისტრაქციული მეთოდის გამოყენებით მანამდე არნახული შედეგები იქნა მიღწეული ისეთი ძნელი დაზიანებებისა და დაავადებების მკურნალობაში, როგორიც არის გრძელი ლულოვანი ძვლების ღია და შეუხორცებელი მოტეხილობანი, ყალი სახსრები, ტრავმული ოსტეომიელიტი, სახსრების სხვადასხვა ეთიოლოგიის კონტრაქტურები და ლულოვანი ძვლების მნიშვნელოვანი დეფექტები.

50-60-იან წლებში მკურნალობის კომპრესიულ-დისტრაქციულმა მეთოდმა ბიძგი მისცა მრავალ ახალ გამოკვლევას თეორიული შეფასებისა ისეთ სფეროებში, როგორიც არის ქსოვილების რეგენერაცია, ვასკულარიზაცია, ბიოენერგია და სხვა, ალმოჩენილ იქნა ძვლოვან ქსოვილის მანამდე უცნობი თვისება — უაღრესად დიდი პლასტიკურობის უნარი. ყოველივე ამან საშუალება მისცა ექიმებს კომპრესიულ-დისტრაქციული აპარატის დამბარებით საქორიბოსმაგარ ეკვალთ ძვლების ფორმა და სიგრძე, რაც თავისთავად გადამწყვეტი ფაქტორი აღმოჩნდა ისეთ თუთულესი ორთოპედიული დაავადების წარმატებით მკურნალობისა საქმეში, როგორიც არის კიდურების თანდაყოლილი და შეძენილი დეფორმაციები და სიმოკლე.

კომპრესიულ-დისტრაქციული ოსტეოსინთეზის საკითხებზე წარმოებული მრავალწლიანი ცდების შედეგების ფუნდამენტურ შეჯამებას წარმოადგენს ო. ღუდუშაურის სადოქტორო დისერტაცია: „არაკერძოვანი კომპრესიული ოსტეოსინთეზი ძვლების შეუხორცებელი მოტეხილობების, ყალი სახსრებისა და დეფექტების დროს“, რომელიც მან წარმატებით დაიცვა 1965 წელს. ერთი წლის შემდეგ ო. ღუდუშაურს მიენიჭა პროფესორის წოდება. ამავე საკითხებს ეძღვნება ავტორად 70-იან წლებში გამოქვეყნებული ორი მონოგრაფიაც: „არაკერძოვანი კომპრესიული ოსტეოსინთეზი ზვავის ძვლების დახურული მოტეხილობებისა და ყალი სახსრების დროს“ და „შეცდომები და გართულებები ძვლების მოტეხილობათა მკურნალობისას“, რომლებიც ზემოთ ხსენებულ სადოქტორო დისერტაციასთან ერთად დღემდე ძირითად სახელმძღვანელოდ ითვლება პრაქტიკოს ტრავმატოლოგ-ორთოპედებისა და ზოგადი ქირურგებისათვის.

1970 წელს პროფესორი ო. ღუდუშაური საქართველოში ბრუნდება და სათავეში უდგება საქართველოს სსრ ჯანდაცვის სამინისტროს ტრავმატოლოგიისა და ორთოპედიის სამეცნიერო-კვლევის ინსტიტუტს. იმავე დროს მისი ინიციატივით და თავდადებული ზრუნვით თბილისს სახელმწიფო სამედიცინო ინსტიტუტში ყალიბდება ტრავმატოლოგიის, ორთოპედიისა და სამხედრო-საველე ქირურგიის კათედრა, რომლის ხელმძღვანელის თანამდებობაზეც აკადემიკოსი ო. ღუდუშაური დღესაც ნაყოფიერად ემსახურება ექიმთა ახალგაზრდა კადრების აღზრდის საქმეს.

დიდმა მეცნიერულმა ნიჭმა, ვირტუოზულმა ოპერაციულმა ტექნიკამ და მაღალმა პიროვნულმა თვისებებმა ო. ღუდუშაურს კოლეგების პატივისცემა და გულწრფელი სიყვარული მოუპოვა, ერთსულოვნად დარაზმა ისინი თავიანთი ხელმძღვანელის გარშემო. ო. ღუდუშაურის ხელმძღვანელობით მოკლე დროში თვისებრივად გარდაიქმნა და ბარისხობრივად ამაღლდა რესპუბლიკის ტრავმატოლოგიურ-ორთოპედიული სამსახური, ინსტიტუტში შეიქმნა ახალი განყოფილებები და ლაბორატორიები. ტრავმატოლოგიისა და ორთოპედიის ინსტიტუტსა და კათედრაზე წარმოებულმა გამოკვლევებმა საკადრო და საერთაშორისო რეზონანსი შეიძინეს და მტკიცედ დაუმკვიდრეს მათ მოწინავე ადგილი ჩვენს ქვეყანაში.

1974 წელს ო. ღუდუშაური აირჩიეს საქართველოს სსრ მეცნიერებათა აკადემიის წევრად, ხოლო 1982 წელს მას მიენიჭა მეცნიერების დაწესებულების მოღვაწის საპატიო წოდება.

ოთარ ღუდუშაური დიდ ყურადღებას უთმობს სამეცნიერო და საკადრო კადრების მომზადების საქმეს. 1972-75 წლებში იგი იყო თბილისის სახელმწიფო სამედიცინო ინსტიტუტის რექტორი. მისი ხელმძღვანელობით მომზადდა 6 სადოქტორო და 21 საკანდიდატო დისერტაცია.

მრავალსახრავი აკადემიკოს ო. ღუდუშაურის საზოგადოებრივი და ორგანიზატორული მოღვაწეობის სფეროც. იგი არის ტრავმატოლოგთა და ორთოპედთა საკავშირო საზოგადოების გამგეობის პრეზიდიუმის წევრი და საქართველოს ტრავმატოლოგთა და ორთოპედთა საზოგადოების თავმჯდომარე.

გამოჩენილ დასტაქარსა და ერუდირებულ მკვლევარზე ბევრი საქმე სიტყვის თქმა შეიძლება. მაგრამ ყველაზე საქმე, ალბათ, ის არის, რომ იგი ჭეშმარიტი პროფესიონალია.

თავის 60 წლის იუბილეს სასიქადულო მამულშვილი, მეცნიერი და მოქალაქე, აკადემიკოსი ო. ღუდუშაური დაუშრეტელი ენერგიითა და შემოქმედებითი იდეებით აღსავსე ხვდება.

სიმონ ხეჩინაშვილი,
საბჭოთა კავშირის მედიცინის მეცნიერებათა აკადემიის აკადემიკოსი, ლენინური პრემიის ლაურეატი, თბილისის ექიმთა დახელოვნების სახელმწიფო ინსტიტუტის რექტორი.

უცხოეთში

ფაქტები მოვლენები

16 მაისი — საკვლევი იუწყება

ზ ე ი მ ი ვ ე ნ ა ში

ვენა. სკკპ ცენტრალური კომიტეტის პოლიტბიროს წევრი, სსრ კავშირის მინისტრთა საბჭოს თავმჯდომარის პირველი მოადგილე, სსრ კავშირის საგარეო საქმეთა მინისტრი ა. ა. გრომიკო ვიზიტად ეწვია ავსტრიის რესპუბლიკის ფედერალურ პრეზიდენტს რ. კირშლეგერს.

საუბრის დროს, რომელმაც მეგობრულ ვითარებაში ჩაიარა, აღნიშნა, რომ სსრ კავშირისა და ავსტრიის კეთილმეზობლური ურთიერთობა სტაბილურად და დინამიკურად ვითარდება. ხაზი გაესვა, რომ ორივე ქვეყანას მტკიცედ აქვს გადაწყვეტილი კვლავაც წარმართონ თავიანთი ურთიერთობა ევროპაში თანაშრომლობის, მშვიდობისა და უშიშროების განმტკიცების ხაგრძლივი იბტერესების გათვალისწინებით.

მხარეებმა აგრეთვე ერთმანეთს აზრი გაუზიარეს აქტუალურ საერთაშორისო პრობლემებზე.

ვენის ბელვედერის სასახლეში, სადაც 30 წლის წინათ ხელი მოაწერეს დამოუკიდებელი და დემოკრატიული ავსტრიის აღდგენის სახელმწიფო ხელშეკრულებას, გაიმართა ამ საიუბილო თარიღისადმი მიძღვნილი სახელობი ცერემონია. ცერემონიის დროს გამოვიდნენ ავსტრიის რესპუბლიკის ფედერალური კანცლერი ფ. ზინოვიევი, ავსტრიის საგარეო საქმეთა მინისტრი ლ. გრაცი და ავსტრიის ყოფილი ფედერალური კანცლერი ბ. კრაისკი. მისასალმებელი სიტყვები წარმოთქვეს ა. ა. გრომიკომ, ამერიკის შეერთებულ შტატების, დიდი ბრიტანეთისა და საფრანგეთის საგარეო საქმეთა მინისტრებმა.

თავის სიტყვაში ა. ა. გრომიკომ აღნიშნა, რომ განვლილი სამი ათწლეულის საკმაო ვადაა საიმისოდ, რომ გავიცნობიერით, თუ რაოდენ მორსმეკვრტელური და სწორი იყო სახელმწიფო ხელშეკრულების დადება და ავსტრიის მიერ მუდმივი ნეიტრალიტეტის კანონის მიღება. ამ ნაბიჯებმა კეთილისყოფელი გავლენა მოახდინეს არა მარტო ავსტრიის რესპუბლიკის ბედ-იღბალზე, არამედ მთლიანად ევროპის ვითარებაზეც. საბჭოთა ხელმძღვანელობის და პირადად მ. ს. გორბაჩოვის სახელით მან ფედერალურ პრეზიდენტს და ფედერალურ კანცლერს, მეგობარ ავსტრიელ ხალხს გულითადად მიულოცა სახელმწიფო ხელშეკრულების 30 წლისთავი.

ა. ა. გრომიკო ესაუბრა საფრანგეთის საგარეო უოთიერთობების მინისტრს რ. დიუმს.

საბჭოთა კავშირ-საფრანგეთის დიალოგის განგრძობის ფარგლებში მხარეებმა ერთმანეთს გაუზიარეს აზრი ახლანდელი საერთაშორისო ვითარების ზოგიერთ ყველაზე უფრო აქტიალურ პრობლემაზე.

განხილეს აგრეთვე საბჭოთა კავშირ-საფრანგეთის ორმხრივი კავშირისა და თანამშრომლობის, ცერროდ, ახალი პოლიტიკური კონტაქტების შემდგომი გაღრმავების პერსპექტივები.

აქ გაიმართა ა. ა. გრომიკოს საუბარი დიდი ბრიტანეთის საგარეო საქმეთა მინისტრთან ჯ. ჰაუსთან.

საქმიან და გულახდილ ატმოსფეროში მათ ერთმანეთს გაუზიარეს აზრი მთელ რიგ აქტუალურ საერთაშორისო პრობლემებზ ე, აგრეთვე საბჭოთა კავშირისა და დიდი ბრიტანეთის ორმხრივი ურთიერთობის საკითხებზე.

ამასთან საბჭოთა კავშირის მხრივ ხაზგასმით აღინიშნა, თუ რაოდენ დიდი მნიშვნელობა აქვს იმას, რომ ინგლისის მხრის პრაქტიკული მოქმედება ორმხრივი ურთიერთობის სფეროში არ შორდებოდეს მის განკიცხვებებს ამ ურთიერთობის გაუმჯობესებ ი ს სასარგებლოდ.

ინდოეთი

თავდასხმის წარუმატებელი ცდა

დელი. აქ ცნობილი გახდა ამა წლის მარტში ინდოეთის პრეზიდენტ ზაილ სინგზე თავდასხმის წარუმატებელი ცდა. იგი მოიწვევს სიქმა სეპარატისტებმა, რომლებიც ინდოეთისაგან პენჯაბის შტატის გამოყოფას, და მის საფუძველზე „პალისტანის სახელმწიფოს“ შექმნას ლამობენ. როგორც გაზეთი „ტაიმს ოფ ინდია“ იუწყება, ამას წინათ დაპატიმრებულმა ერთ-ერთმა ტერორისტმა კულვანტ სინგმა გამოძიებაზე გასაცდა, რომ გამთავრებული ანარქიზნენ სახელმწიფოს მეთაურის მოკვლას ქალაქ პატიალში (პენჯაბის შტატი) ჩასვლის დროს. როგორ გამდარკვა, რომ მან მარშრუტი შეცვალა, მოროტმოქმედებმა თავდასხმის მომზადება დაიწყეს ჩანდიგარჰში, სადაც ზაილ სინგი 31 მარტს უნდა ჩასულიყო. ექსტერმისტებმა ორი ბომბი ჩადეს ამ ადგილში, სადაც ვარაგდობდნენ, რომ პრეზიდენტი მივიდოდა. მხოლოდ ბედნიერი შემთხვევის გამო, აღნიშნავს „ტაიმს ოფ ინდია“, არც ერთი ბომბი არ აფეთქებულა.

იაპონია

ჰენგაგონი მოითხოვს

ტოკიო. **პენტაგონი დაინტერესებულ უბიძგებს იაპონიას უშუალო მონაწილეობა მიიღოს „ალმოსავლური ომების“ პროგრამაში.** იაპონიის ტბს ტელეკომპანიისათვის მიცემულ ინტერვიუში ეგრეთ წოდებული „სტრატეგიული თავდაცვითი ინიციატივის“ სამუშაოების ხელმძღვანელმა, გენერალ-ლეიტენანტმა ჯეიმს აბრაჰამსონმა აშკარად მოუწოდა ტოკიოს „დახმარება აღმოუჩინოს“ პენტაგონს, მისცეს მას კომპიუტერები, ოპტიკურ-ელექტრონული და ლაზერული ტექნოლოგია სპეციალურად კოსმოსურ შეიარაღებაში გამოსაყენებლად.

მართალია, საგარეო საქმეთა სამინისტროსა და საგარეო ვაჭრობისა და მრეწველობის სამინისტროს ოფიციალური წარმომადგენები აცხადებენ, რომ ჯერ-ჯერობით ვაშინგტონს იაპონიისაგან არ მიუმართავს კონკრეტული წინადადებით „სტრატეგიული თავდაცვითი ინიციატივის“ სამუშაოებში ჩაბმის თაობაზე, მაგრამ იაპონიის სამხედრო-ტექნიკური გამოკვლევები თვისუფლად ხდება. პენტაგონის ხელში იმგვარი ტექნოლოგიის ურთიერთგაცვლის შესახებ შეთანხმების საფუძველზე, რომელიც წელიწადში მეტნაკ მოქმედებს, პრემიერ-მინისტრი ი. ნაკასონე ამერიკის მოკავშირეთა შორის „კოსმოსური ომების“ ამერიკული გეგმების ერთ-ერთი პირველი თავგამოდებული მომხრეა.

ამერიკა

„დასმარება“ რეაქციულ რეჟიმებს

ვაშინგტონი. **კონგრესმენ ზედა პალატამ მოიწონა კანონპროექტი 1986 საფინანსო წლისათვის ეგრეთ წოდებული უცხოთა „დახმარების“ შესახებ.** ოფიციალური ვაშინგტონი სახსრებს არ იშურებს ამ პროგრამებისათვის და მას სამხედრო-ეკონომიკურ დახმარება თავისთვის სასურველი ქვეყნებისათვის შეეფრთხებული შტატების საგარეო-პოლიტიკური მიზნების მიღწევის მნიშვნელოვან იარაღად მიიჩნია. მომავალი საფინანსო წლის ფარგლებში სენატმა ამ მიზნით 14,8 მილიარდი დოლარი გამოყო.

ამ სახსრების დიდი ნაწილი, როგორც ყოველთვის, რეპრესიული და რეაქციული რეჟიმების მხარდაჭერას მოხმარდება. ისე როგორც წინა წლებში, ამერიკული „დახმარების“ სოლიდურ ნაწილს კვლავ ისრაელი მიიღებს.

ვაშინგტონი. **პრეზიდენტმა რეიგანმა კონგრესს მოსთხოვა ისრაელს საკანგეთო ეკონომიკური დახმარების სახით გამოუყოს 1,5 მილიარდი დოლარი.**

როგორც თეთრი სახლის ცნობაშია აღნიშნული, ეს თანხა, რომელიც ისრაელს მიეცემა უკვე დამტკიცებულ ასიგნებათა დამატებით, უნდა დაეხმაროს მას ახლანდელი ეკონომიკური სიძნელეების დაძლევაში. საყოველთაოდ ცნობილია, რომ ეს სიძნელეები გამოწვეულია, პირველ რიგში, თელ-ავივის მილიტარისტული მისწრაფებებით, ისრაელის აგრესიული პოტენციალის განუწყვეტელი ზრდით, მეზობელი არაბული სახელმწიფოების წინააღმდეგ დამპყრობლური ოპერაციებით.

სოლიდარობის ეროვნული დღე

ბუენოს-აირესი. „სიცოცხლის, სიმართლისა და სამართლიანობისათვის! —ამ ლოზუნგით ჩილეში გაიმართა სოლიდარობის ეროვნული დღე, რომელიც მიეძღვნა საიდუმლო პოლიციის მიერ მხეცურად დახოცილი ჩილელი პატრიოტების — მანუელ გერეროს, ხოსე მანუელ პარადასა და სანტიაგო ნატჩოს ნათესავებს. მათ შიმლოობა გამოცხადეს პინოჩეტის რეჟიმის რეპრესიების წინააღმდეგ პროტესტის ნიშნად.

მძლავრი მანიფესტაციები მოეწყო სანტიაგოში, ვალპარაისოში, კონსეპსიონსა და მთელ რიგ სხვა ქალაქებში. ამ მანიფესტაციებში მონაწილეობდნენ მეშვები, სტუდენტები, გასაოცებლის მუშაკები, ეკლესიების წარმომადგენლები.

კარიკატურისტის თვალით

ინდოეთი

ბანგალორის საბავშვო ავადმყოფოს ბავშვები

ბანგალორ. ინდოეთის ბანგალორ ქალაქში ბავშვთა ავადმყოფოს ბავშვებმა ბანგალორ ქალაქის