პროლეტარეებო ყველა ქვეყნისა, შეერთდით!

კომუნისტი

საქართველოს კომუნისტური პარტიის ცენტრალური კომიტეტის, საქართველოს სსრ უმაღლესი საბჭოს და მინისტრთა საბჭოს ორგანო

КОМУНИСТИ — ОРГАН ЦК КП ГРУЗИИ, ВЕРХОВНОГО СОВЕТА И СОВЕТА МИНИСТРОВ ГРУЗИНСКОЙ ССР

გაზეთი გამოდის 1920 წლის 3 ივნისიდან

№ 102 (19244) ხუთშაბათი, 2 მაისი, 1985 წელი. ფასი 3 კაპ.

საბჭოთა ხალხმა, მთელმა პროგრესულმა კაცობრიობამ ზეიმით აღნიშნა მსოფლიოს მშრომელთა დიდი დღესასწაული — 1 მაისი.

ხალისიანი განწყობილებით, ახალი შრომითი მიღწევებით შეხვდნენ 1 მაისს საბჭოთა საქართველოს მშრომელები, რომლებიც მოძმე ერების შვილებთან ერთად მტკიცედ არიან დარაზმულნი მშობლიური კომუნისტური პარტიის ირგვლივ და თავდადებით იღვწიან სამშობლოს [სადიდებლად, დიდი ლენინის საქმის განუხრელად შესრულებისათვის.

წითელი მოედანი. ვ. ი. ლენინის მავზოლეუმის ტრიბუნა.

საკადრ-საკინფორმის ტელეფოტო.

პირველი მაისის ვარსკვლავები, ჩვენი გამარჯვების ვარსკვლავები

მშრომელთა დემონსტრაცია მოსკოვის წითელ მოედანზე

ზამთარი დუმილი, საზეიმო დუმილი დიდი დღესასწაულისა. დგა წითელ მოედანზე მაშინ ისადგურებს, როდესაც მაცხოვრის კოშკის საათის ისარი „10“ ციფრს მიადგება ხოლმე. და გგონია, თითქოს ახლა ამ რამდენიმე წამმა გააერთმთელიანო ამ დღევანდელი დღე და გარდასული დღე-ისტორია, რომელიც სამერმისოდ გვაბედებს სწორუპოვარ საგმირო საქმეებს.

მივაყურადოთ დუმილს და ვიგონებინოთ დიადი მოვლენები... „მზის ათინათი დასთამაშებს ბაგზოლეუმის გრანიტს, კრემლის ეკლესიის ქონგურებს, თვალისმომჭრელად აელვარებს მაცხოვრის კოშკის საათის ციფერბლატს. ბერილი, ლაჟი და უფერუბლო დილა, დილა, რომელიც დარიან გასაფხულის დღეს გვპირდება. ეს ბერილი ჩვენი გამარჯვებისა“. 1945 წლის საპარადოსანი მოსკოვიდან მიმეფინოო „პრავდის“ რეპორტაჟის ეს სტრიქონები გვიცავსდებენ თვალწინ დღეს და მომდევანდელი განწყობილ ე ბ ა ს ეუფლება ქვეყნის დედოფალაზე შეკრებილ ზეგა ხალხს. ორმოცი წლის წინათ პირველი მაისი — გაზაფხულისა და იმედების სიმბოლო — დიადი გამარჯვების მახარობელი გახდა. ორი დღესასწაული ერთ ზეიმად შეერწყა. ესასწაული წლების მანძილზე მაშინ საბჭოთა ადამიანები პირველად შეხვდნენ ერთმანეთს წითელ მოედანზე უკვე ალს მომდგარი გამარჯვების წინ: ბრძოლა ფაშისტი მხეცის ბუნაგში მიმდინარეობდა. ხოლო მოსკოვში წინა დღით გაუქმდა შუქშენიღბვა, რომელმაც 1408 ღამეს გასტანა, ზალითები ჩამოაძრეს ვრცელ ვარსკვლავებს, რომლებიც ქვლეგ აელვარნენ.

ეს ხომ შესანიშნავი და ჭეშმარიტად სიმბოლურია, რომ პირველი სოციალისტური სახელმწიფოს დედაქალაქი თავისი მშვიდობიანი იერსახით წარმოგვიდგა სწორედ 1 მაისს — პლანეტის ხალხთა პროლეტარული სოლიდარობის დღეს. ფაშიზმს რომ მუსრავდნენ, საბჭოთა ადამიანები არა მარტო ჯთავისუფლებენენ მთავიანთ მიწას, არამედ იბრძოდნენ მთელი კაცობრიობის თავისუფლებისა და ბედნიერებისთვისაც. აღნიშნავდნენ რა დღესასწაულს, სიხარულით იტყოდნენ, რომ იგი მიმდინარეობდა ეარშავაში, სოფიაში, ეკოლის სხვა ქალაქებში, რომლებიც წითელ არმიას გაეთავისუფლებინა, რომ მუშათა დემოსტრაცია, რომელიც დაახლოებით 60 ათასი კაცი მონწილეობდა, გამართულა რომში, რომელმაც ფაშისტური უღელი დაამსხვრია.

ახლანდელი დღესასწაულის დღეს, როდესაც აღშენებლობის გგგბეს ვადგენთ და ეირსეულ შეხვედრას ვუმზადებთ XXVII პარტიულ ყრილობას, განსაკუთრებულ სიამაყეს გვმატებს იმის. შეგნება, რომ ჩვენი ქვეყანა, რომელიც მტკიცედ ადგას და იცავს მშვიდობის ლენინურ კურსს, უკვე 40 წელიწადია მშვიდობიანი ცის ქვეშ ცხოვრობს. ჩვენ კვლავაც არ დავიშურებთ ძალ-ღონეს, ხაზგასმით აღინიშნა სკკპ ცენტრალური კომიტეტის 1985 წლის აპრილის პლენუმზე, რათა სსრ კავშირის შეიარაღებულ ძალებს ჰქონდეს ყოველთვე, რაც გვჭირდება სამშობლოს, ჩვენი მოკავშირეების საიმედო დაცვისთვის.

თითქმის შესამედი საუკუნეა მოქმედებს ვარშავის ხელშეკრულება და მთელი ამ დროის მანძილზე იგი გვევლინება კონსტრუქციული იდეების ინიციატორად, რომელთა მიზანია მიავლეწოთ დაძაბულობის შენელებას და შეიარაღების შეზღუდვას, მთელი ეკრთის თანამშრომლობის განვითარებას. ეს დადასტურდა პირველი მაისის წინ გამართულ შეხვედრაზე — ვარშავის ხელშეკრულების მონაწილე ქვეყნების უმაღლესი პარტიული და სახელმწიფო მოღვაწეების თათბირზე.

სოციალიზმი და მშვიდობა განუყოფელია. ეს მოტივეა ჩაქსოვილი წითელი მოედნის სადღესასწაულო მორთულობაში. „გავაძლიერთო ბრძოლა მსოფლიო ბრძოლეთი ომის საფრთხის აღსაკვეთად!“ — წარწერილია უზარმაზარ პანნზე, რომელიც „გუმ“-ის შენობიდან გადმოყურებს მოედანს. პანნზე მარჯვნივ ეხეფავთ ახალი სამყაროს შენებლებს. მათ აღუმართავთ ოქროსფერი ძნა და აღმები, რომლებზეც ელვარებს სიტყვები, ქვეყნის წინაშე დასაბადო ამოცანების მიზნებსა და აზრს რომ გამოხატავენ: „ეწინ კომუნისტური აღშენებლობის ახალი სამყაროს“. ამ ფანტასტიკურ ფონზე — „ხალხი და დიდება — გარეკის ზელ!“, „წარმატებით შეეგასრულოთ 1985 წლის გეგმა, ღირსეულად დავამთავროთ ხუთწლედი!“.

„შეეგებეთ XXVII ყრილობას ჩვენი დამკვრელური შრომა!“ — წარწერილია ერთ-ერთ ტრანსპარანტზე. ეს თვეზე ნაკლები დარჩა კომუნისტთა ფორუმის გახსნამდე. ეს იქნება დრო დაძაბული, მრავალმხრივი მუშაობისა, რომელიც მოითხოვს მთელი ხალხის თამამ გადაწყვეტებს და ენერგიულ მოქმედებას.

ზორეულ, ნთელ ოცნებად ესახებოდა ჩვენი პირველი მაისი პროლეტარიატს, რომელიც წითელი ბაფთით გამოვდა პირველ, ფარულ მაისობაზე. წითელი პრესნია, წითელი გვარია, წითელი მოედანი... მუშათა მაისობის კოცონის ნაპერწკალმა აბრიალა ჩვენი გამარჯვების წითელი ვარსკვლავები. ეს მხედრული და ზრომითი გამარჯვებები გახდა ხორცშესხმა ანდრეძისა, რომელიც დაგვიტოვეს მსოფლიო პროლეტარიატის ბელადებმა კ. მარქსმა, ფ. ენგელსმა და ვ. ი. ლენინმა. სადღესასწაულო პანნს ცენტრში მათი პორტრეტები მორხს.

ფლაგშტოკზე აღმართულა სსრ კავშირის სახელმწიფო ალაბი, რომელის გვერდგვერდ 15 დროშა ფრიალებს. აღისფერი დროშები სიმბოლოა გამარჯვებებისა, რომლებიც მოეპოვეთ ახალი სამყაროს დამკვიდრებისათვის რეოლუციურ ბრძოლებში, ზრომითს მიღწევებში, მტრის ძლევაში სამშობლოს ღირსებისა და დამოუკიდებლობის დასაცავად. „დიე, მარად ცოცხლობეს ხალხის ხსოვნაში საბჭოთა მეომრების, პარტიზანებისა და იატაკქვეშელების, ზურგის მშრომელების უმაგალითო გმირობა, რომლებმაც მსოფლიო-ისტორი უ ლ ი გამარჯვება მოიპოვეს დიდ სამამეო ომში!“ — პანნ, რომელზეც ეს სიტყვებია წარწერილი, მოედანზეა დადგმული.

ტრიბუნაზე ეხედავთ პარტიისა და ზრომის ვეტერანებს, ფრონტელებს, წარმომების მოწინავეებსა და ნოვატორებს, პატიოსენ, საბჭოთა და საზოგადოებრივი ორგანიზაციების წარმომ ა დ გ ე ნ ლ ებ ი, ცხობილ მეცნიერებს, ლიტერატურისა და ხელოვნების მოღვაწეებს, სსრ კავშირის ერთმოხავ მფრინავებს.

აქვეა მრავალი საზღვარგარეთელი სტუმარი: საბჭოების დედაქალაქს სამაისო ზეიმზე ჩამოვიდნენ ყველა კონტინენტის ასზე მეტი ქვეყნის პროფკავშირეთა და მუშათა მოძრაობის, პროფკავშირთა მსოფლიო ფედერაციის, სხვა საერთაშორისო ორგანიზაციების დელეგაციები, ხალხთა შორის შვიდობისა და მეგობრობისათვის მებრძოლნი.

ესწრებიან სსრ კავშირში აკრედიტებული საზღვარგარეთის ქვეყნების დიპლომატიური წარმომადგენლობათა მეთაურები.

წითელ მოედანზე მოვიდნენ სოციალისტური შეჯიბრების გამარჯვებული მშრომელთა კოლექტივების წარმომადგენლები, დიდი სამამეო ომის ვეტერანები — ფრონტელები, ზურგის მშრომელები.

გაზაფხულის სიო აროვეს ალისფერი დროშების ზღვას. მათი გამოტანის სპპატიო უფლება მიენიჭათ წარმოების მოწინავეებს, რომლებმაც უმაღლეს წარმატებებს მიაღწიეს დამკვრელურ ვახტაზე, ხუთწლედის გვარდიელებს. განსაკუთრებული პატივი — გამოსულიყვნენ სპპირველმამაღალ კოლექტივებში საბუდამო შენახვისათვის დატოვებული სსრ კავშირის თავდაცვის სახელმწიფო კომიტეტის დროშებით — დასდეს დიდი სამამეო ომის ვეტერანებს. კოლონის თავზე მოჩანს საპირველმაესო მოწოდებების ტრანსპარანტები, შრომითი წარმატებების პატაკები. ამ ტრადიციას— შეხვედრიდნენ დღესასწაულ ს შრომითი გამარჯვებებით — ერთგულობდნენ მოსკოველები 1945 წელსაც. 1 მაისს გამოვეყენდა საბჭოთაკავშირი, როგორც ომამდელ დროს, ცხობა: ქალაქის მრეწველობამ გადაეპარებინთ შეასრულა აპრილის ვეგეგმა. ომი გრძელდებოდა, ქვეყანა კი ეწყვეტდა ეკონომიკის გადმოყვანას შვიდობიან რელსებზე. გაზაფხულის დღესასწაულის დამდეგს პარტიამ შრომელებს მოუწოდა უფრო სწრაფად მოეშუშებინთ ომით მიყეებული ჭრილობები.

ერთ-ერთი პირველნი გამოეხმაურნენ ამ მოწოდებას მოსკოველნი. სულ რამდენიმე თვის შემდეგ, თავიანთ პირველ ომისშემდგომ დემონსტრაციაზე 7 ნოემბერს მოვიდნენ ისინი წითელ მოედანზე შრომითი გამარჯვებების პატაკებით: ჩვენმა ქარხანამ ფრონტს მისცა 12 ათასი ნაღმსატყორცნი, პისტოლეტ-ავტომატები შვიდ მილიონამდე დეტალი, ახლა კი ეაკეთებთ ავტომობილთ სათადარიგო ნაწილებს; ელექტროტექნიკათ ალცურვეთ ათასი ტაკეი, ახლა კი ეკეთებთ ტრაქტორებს; დავამზადეთ 2,5 მილიონი ავტომატის კოხდახი, ახლა კი დაეუბრუნდით ჩვენს სადგ საქმეს — ვაკეთებთ ავეკს.

დღეს მშრომელ მოსკოვს სჩვა ციფრები, განზომილების სხვა მასშტაბები აქვს. ხუთწლედის წლებში ათვისებულია 700 ათასი ახალი სახეობის მანქანა-მოწყობილობის, აპარატისა და ხელსაწყოს წარმოება. სამრეწველო პროდუქციის მთელი მატება მიღებულია შრომის ნაყოფიერების ზრდით. დედაქალაქის 1,2 მილიონზე მეტმა მცხოვრებმა გაიუმჯობესა საბინაო პირობები, 6,9 მილიონმა მოსკოველმა აღნაშნა ვ. ი. ლენინის დაბადების 115 წლისთავი კომენსატურ შაბათობაზე დამკვრელური შუმობით. გამარჯვების მემორიალის მშენებლობის ფონდში გადარიცხულია 32,3 მილიონი მანეთი. მთელმა ქვეყანამ აიტაცა გმირი ქალაქების ინიციატივა — დიდამთავროთ გამარჯვების 40 წლისთავის აღსანიშნავი დამკვრელური შრომითი ვახტი 4 მაისის შაბათობით. ფართოვდება და სულ უფრო ძლიერდება სკკპ XXVII ყრილობის ღირსეულად შეხვედრისათვის გაჩაღებული სოციალისტური შეჯიბრება.

მოსკოველთა საბრძოლო და შრომითი გმირობის დასტურად კეიფობს ოქროს ვარსკვლავი და სხვა ჯილდოები დედაქალაქის დრონშე. საპარო ბუბეს ტაატ-ით ააქვს ცაში ვმირი ქალაქის ემბლემა. ორმა სხვა ბურომა იატანა ვ. ი. ლენინის პორტრეტი და ეიმპელი წარწერით: „1 მაისი“.

„ვაშას“ შემახილებით, მჭუხარე, ხანგრძლივი ტაშით გულითადად ეგებებიან მოსკოველები და დედაქალაქის სტუმრები კომუნისტური პარტიისა და საბჭოთა სახელმწიფოს ხელმძღვანელებს. მავზოლეუმის ცენტრალური ტრიბუნაზე ადიან ამხანაგები **მ. ს. გორბაჩოვი, ჰ. ა. ალიევი, ვ. ვ. გრიშინი, ა. ა. გრომეკო, ს. ი. ვოროტნიკოვი, ი. კ. ლიგაჩოვი, ნ. ი. რიჟკოვი, გ. ვ. რომანოვი, მ. ს. სოლომენცევი, ნ. ა. ტიხონოვი, ვ. მ. ჩებრიკოვი, ა. ნ. დემიჩევი, ვ. ი. დოლგიხი, ვ. ვ. კუზნეცოვი, ბ. ნ. პონომარიოვი, ს. ლ. სოკოლოვი, ი. ვ. კაპიტონოვი, ვ. ა. ნიკონოვი, კ. ვ. რუსაკოვი.**

ტრიბუნაზე ასიან თვალსაჩინო საბჭოთა მხედართმთავრები.

(დასასრული მე-2 გვ.)

რესპუბლიკების ზეიმებზე

ყველაფერი, რითაც საბჭოთა ადამიანები ცხოვრობენ, მკაფიოდ ასახა მრავალეროვანი საბჭოთის ქალაქებისა და სოფლების თვალწარმტაცმა მორთულობამ. საზეიმოდ აღინიშნა ჩვენმა დიადმა სამშობლომ პირველი მაისის ნათელი დღესასწაული. მშრომელებმა, რომლებმაც მონაწილეობა მიიღეს სადღესასწაულო დემონსტრაციებში, გამოხატეს თავიანთი მტკიცე გადაწყვეტილება წარმატებით დაამთავრონ ხუთწლედი, ღირსეულად შეხვდნენ სკკპ XXVII ყრილობას.

დემონსტრაციათა მონაწილეებს გულთბილად მიესალმნენ: კიევში — სკკპ ცენტრალური კომიტეტის პოლიტბიუროს წევრი, უკრაინის კომპარტიის ცენტრალური კომიტეტის პირველი მდივანი ვ. ვ. შჩერბიცკი; ალმა-ათაში — სკკპ ცენტრალური კომიტეტის პოლიტბიუროს წევრი, ყაზახეთის კომპარტიის ცენტრალური კომიტეტის პირველი მდივანი დ. ა. კუნაევი.

სადღესასწაულო დემონსტრაციათა მონაწილეებს გულთბილად მიესალმნენ ოგრეთვე მოკავშირე რესპუბლიკების — ბელორუსიის, უზბეკეთის, აზერბაიჯანის, ლიტვის, მოლდავეთის, ლატვიის, ყირგიზეთის, ტაჯიკეთის, სომხეთის, თურქმენეთის, ესტონეთის პარტიული და საბჭოთა ხელმძღვანელები. (საკდესი).

ახალგაზრდა თაობისათვის ზრუნვა

29 აპრილს კრემლში სკკპ ცენტრალური კომიტეტის პოლიტბიუროს წევრის, სსრ კავშირის მინისტრთა საბჭოს თავმჯდომარის პირველი მოადგილის ჰ. ა. ალიევის თავმჯდომარეობით მორიგი სხდომა გაართა სსრ კავშირში ახალგაზრდობის საერთაშორისო წლის მომზადებამ კომისიამ.

კომისიის სხდომაზე მოისმინეს მთელი რიგი უწყება-სამინისტროების, მოსკოვის საქალაქო აღმასკომის, საკავშირო პროფსაბჭოს, ფესტივალის მოსამზადებელი საბჭოთა კომიტეტის ხელმძღვანელთა ინფორმაციათა იმის შესახებ, თუ როგორ მიმდინარეობს მუშაობა მოსკოვის ახალგაზრდობისა და სტუდენტობის XII მსოფლიო ფესტივალის მოწყობის ორგანიზაციული და მატერიალურ-ტექნიკური უზრუნველყოფისათვის. სხდომაზე აღინიშნა, რომ ფესტივალის „სამზადისი, მისი პროგრამის უზრუნველყოფა, რომელიც საერთაშორისო მოსამზადებელი კომიტეტის მე-4 სხდომაზე იქნა მიღებული, მთლიანად მიმდინარეობს ორგანიზებულად, დასახული გეგმების შესაბამისად.

ცნობები მინდვრებიდან და პლანტაციებიდან

ცხაკაია. 70 ჰექტარზე მეტი სახნავი მიწები მოაქციეს თეალითის მეცხოველეობის გაერთიანების სასოფლო-სამეურნეო ბრიგადაში „კოლეთიმშენის“ ტრესტის № 5 რაიონული მოძრაგი მექანიზმებელი კოლონის მელორატორებმა. ამ დღეებში ახალ ფართობზე იწყებენ სკკვი ტექტურების თესვას. უპირატესობას ანიჭებენ მრავალწლოვან ბალახებს, რომლებიც ადგილობრივ პირობებში უხვ მოსავალს იძლეიან. ახლა ტრესტის კოლექტივი აშენებს სასოფლო გზებს.

ბარნეული. კარტოფილის თესვის დამთავრება უსაბაკეს სამშობლოს რაიონის ყველა მეურნეობის მშრომელებმა. პირველებმა ამ სამუშაოს თავი გაართვეს გამარჯვების მეკარტოფილეობის საბჭოთა მეურნეობის მშრომელებმა. შეჯიბრებაში თავი გამოიჩინა მეკანიზატორთა ბრიგადამ, რომელსაც ო. მეხტიევი ხელმძღვანელობს. ამ ბრიგადის წევრები 150-200 პროცენტით ასრულებენ დღიურ დავალებებს. ასევე წარმატებით შრომობენ მეგობსტნეებიც. ყველა სპეციალიზებულ მეურნეობაში დამთავრდა კომბსტოს, პამიდორის, წიწაკის, ბადრიჯნის ჩითილის რგვა.

ზუგდიდი. მაღალ აგროტექნიკურ დონეზე დაამთავრეს რაიონის მეჩაიეებმა ზამთარ-გაზაფხულის სამუშაოთა კომპლექსი, რომლებიც წინ უძღვის ჩაის ფოთლის კრეფას. მათ შეიტანეს ნიადაგში მინერალური ნაერეებების საპირო დოზები, აწარმოეს ბუჩქების გასხვლა-ფორმირება, დაამუშავეს მწკრივთშორისები.

მეჩაიეებმა ვალდებულება იკისრეს მოკრიფონ მხოლოდ მაღალხარისხოვანი ჩაის ფოთოლი, რაც საშუალებას მისცემს გადამუშავებელ მრეწველობას გამოუშვას პირველხარისხოვანი პროდუქცია. ბრიგადამ, რომელსაც სოციალისტური შრომის გმირი ქსენია ბიგვავა ხელმძღვანელობს, დაისახა მიზნა — ჰექტარზე მოკრიფოს 112 ცენტნერზე მეტი ჩაის ფოთოლი.

ზუგდიდელები აპირებენ წელს მოკრიფონ 76 ათასი ტონა ჩაი. (საქინფორმი).

კომუნისტური ზნეობის შესახებ

გამოვიდა კრებული „ვ. ი. ლენინი კომუნისტური ზნეობის შესახებ“. ეს არის მესამე, შევსებული გამოცემა, რომელშიც გამოქვეყნებულია კომუნისტური ზნეობის საკითხებზე ვ. ი. ლენინის ძირითადი ნაწარმოებები და გამონათქვამები. მორალის თეორიის, კომუნისტური ზნეობის პრინციპებისა და ნორმების შემუშავება ლენინის ესთეტიკურ მემკვიდრეობაში ორგანულად არის დაკავშირებული მშრომელთა აღზრდის პრაქტიკულ ამოცანებთან.

კრებული გამოუშვა პოლიტიკური ლიტერატურის გამომცემლობამ. (საკდესი).

მშვიდობისა და აღმშენებლობის კურსით

თბილისის მშრომელთა ნარმომადგენლების საპირველმაისო დემონსტრაცია

პირველი მაისის ფილა განსაკუთრებული. აღისფრად არა ძორთული ჩვენი ქალაქებისა და სოფლების ქუჩები და მოედნები. წითელი ფერი — მუშათა სოლიდარობის, შთაგონებული შრომის სიხარულის სიმბოლო, ბრძოლის, რევოლუციისა და გამარჯვების სიმბოლო — ჯარბობს გაზაფხულის პალიტრაში. პირველი მაისის ფილა ხმაურიანია. ეს მშვიდობის, აღმშენებლობის, ბედნიერების მრავალხმიანი ფილა.

ყოველ პირველ მაისს თავისი ნიშნები აქვს. წლევანდელი ესტაფეტას გადასცემს მერე შესანიშნავ დღესასწაულს — დიდ სამამეო ომში საბჭოთა ხალხის გამარჯვების 40 წლისთავს.

ომის ვეტერანები, მათი შეილები და შვილიშვილები დამკვრელური, თავდადებული შრომით განამტკიცებენ დღეს სამშობლოს ძლიერებას, ღირსეული წელილი შეაქვთ ქვეყნად მშვიდობის საქმეში. ან ახლანდელი, ხუთწლედის დამამთავრებელი წელიც აღნიშნულია რესპუბლიკის მშრომელთა ახალი წარმატებებით.

პირველი მაისის წინ საქართველოს სსრ ცენტრალური სტატისტიკური სამმართველო იუწყებოდა: რესპუბლიკის მრეწველობის მუშაკებმა ვადამდე შეასრულეს პროდუქციის რეალიზაციის, შრომის ნაყოფიერების ზრდისა და მეტ წილ უმნიშვნელოვანეს სახეობათა ნაწარმის გამოშვების პირველი კვარტალის გეგმა. გასული წლის შესაბამის პერიოდთან შედარებით პროდუქციის საერთო მოცულობის მატებამ შეადგინა 5,6 პროცენტი. გრაფიკის გასწრებით წარმოებს საგაზაფხულო მინდვრის სამუშაოები, რომლებიც საფუძველს უყრიან 1985 წლის მოსავალს. ემზადებიან რა ღირსეულად შეხვედრენ პარტიის XXVII ყრილობას, ქალაქისა და სოფლის მშრომელებმა შოჯმედების სახელმძღვანელოდ აღიქვეს სკკპ ცენტრალური კომიტეტის აპრილის პლენუმის გადაწყვეტილებანი, რომელმაც დასახა ქვეყნის ეკონომიკის შემდგომი აღმაკოლის. ხალხის ეკონელდღეობის გაუმჯობესების სტრატეგიული კურსი.

საყრილობო სოციალისტური შეჯიბრების ავანგარდში აჩიან თბილისელები. პირველი მაისის, გამარჯვების მომავალი დღესასწაულისადმი მათი შრომითი საქმეების პატაკები ფურად ტრანსპარანტებზეა, რომლებიც მოაქვთ დემოსტრანტთა კოლონებს რესპუბლიკის მოედანზე — ორდენსანი თბილისის მშრომელთა ტრადიციული სადღესასწაულო სკლის ადგილზე.

სპპატიო სტუმართა ტრიბუნებზე ჩიან პარტიისა და დიდი სამამეო ომის ვეტერანები, პარტიული, საბჭოთა და საზოგადოებრივი ორგანიზაციების ხელმძღვანელები, ზეგერთმთავრები. მოწვეულთა შორის ეხედავთ პირველი ხუთწლედების დამკვრელებსა და ჩვენი დღეების მეჩაეებს, წარმოების მოწინავეებს, მეცნიერებისა და კულტურის თვალსაჩინო მოღვაწეებს.

დიღის ათ საათზე ცენტრალურ ტრიბუნაზე ადგიან იკავებენ ამხანაგები **ე. ა. შევარდნაძე, გ. ა. ანდრონიკაშვილი, ვ. მ. არხანოვი, გ. დ. გაბუნია, პ. გ. ვალაშვილი, გ. ნ. ენუქიძე, ა. ნ. ინაური, ბ. ვ. ნიკოლაკი, ჯ. ი. პატარაშვილი, ტ. ვ. როსტომაშვილი, დ. ლ. ჭარხალიშვილი, ო. ე. ჩერქეზიანი, ზ. ა. ჩხეიძე, ნ. ა. ბოთანავა, ს. ე. ხაბიბულინი, ი ი. ბოსაშვილი, ე. კ. შარტავა,** რესპუბლიკის მინისტრთა საბჭოს თავმჯდომარის მოადგილეები **გ. ა. ანჩაბაძე, ვ. ი. ვალეკორია, ო. ბ. ვარძელაშვილი, ი. ი. ქედაშვილი,** ამიერკავკასიის წყალდერმოვანი სამხედრო ოლქის სამხედრო საბჭოს წევრი — პოლიტსამმართველოს უფროსი, გენერალ-ლეიტენანტი **ვ. ლ. გულეკინი,** ამიერკავკასიის წინალდერმოვანი სასაზღვრო ოლქის ჯარების უფროსი, გენერალ-ლეიტენანტი **გ. ა. ზეგრსკი,** ამიერკავკასიის სამხედრო ოლქის უფროსი — ჯარების სარდალის პირველი მოადგილე, გენერალ-ლეიტენანტი **ა. ნ. კალეშენოვი,** ამიერკავკასიის სამხედრო ოლქის ჯარების სარდალის პირველი მოადგილე, გენერალ-ლეიტენანტი **ბ. ბ. ოსიპოვი,** ამიერკავკასიის სამხედრო ოლქის ჯარების სარდალი, **ბ. ბ. ბ.

პირველი მაისის ვარსკვლავები, ჩვენი გამარჯვების ვარსკვლავები

(დასასრული)

კრემლის საათმა თოჯერ ჩამოკრა და მოედანზე საზეიმო სიჩუმემ დაისადგურა. დიდფიფქების ხმა გვიყვარს, რომ ლიქუსმაფალი დაიწყო. „გუშორეოს 1 მაისს — შრომელთა საერთაშორისო სოლიდარობის დღეს!“ — გუგუნებს მოედანზე. „გუშორეოს საბჭოთა კავშირის კომუნისტურ პარტიას!“ — გასისმის სტაყვები და შემდეგ ქუხს ზღვა ხალხის „ვაშა“.

მავზოლეუმის ტრიბუნის კიბეზე პოზერებმა აირიხნეს. მათ კომუნისტური პარტიისა და საბჭოთა სახელმწიფოს ხელმძღვანელებს გადასცეს ყვავილები და ალისფერი ბაფთები.

იწყება შრომელთა სადღესასწაულო დემონსტრაცია.

წითელი მოედანი ძვირფას სტუმრებს იღებს. დედაქალაქის თეატრებსაც რაიონს გამოუტანია დემონსტრაციაზე თავისი მიღწევები, თავისი ალმენენი ლობითი ძლიერება, ახალი სამყაროს მშენებელთა ოტტიმიზმი.

პროლეტართა რაიონის კოლონას სათავეში უდგანან ავტოკარხნელები, პარტიის XXVII ყრილობას საჩუქრად შეეგებებთ 50 „ზილ-169“ დიზელის ავტომობილს“ — ი. ა. ლიხაჩოვის სახელობის ქარხნის კოლექტივის ვალდებულების ეს სტრიქონი წარწერილი ტრანსპარანტზე:

— პირველი მაისი განახლების დღესასწაულია, — ამბობს გამმართველი, სოციალისტური შრომის გმირი ი. ი. ბარულინი, — ახლდება ჩვენი ქარხანაც. იმაზე, თუ როგორ დავაჩქაროთ ქარხნის რეკონსტრუქცია, როგორ შეკმნათ მსოფლიო სტანდარტების შესაფერისი მანქანები, დაინტერესებული, საქმითა სჯა-ბაასი მდიდნარეობდა ლიხაჩოველებისა და სკკპ ცენტრალური კომიტეტის გენერალური მდივნის მ. ს. გორბაჩოვის ამსწინანდელი შეხვედრის დროს, რომელშიც მეც მივიღე მონაწილეობა. სასიხარულოა, რომ ბევრი საკითხი, რომლებიც ჩვენ, მუშებმა აღვაძრთ ამ საუბრების დროს, აისახა სკკპ ცენტრალური კომიტეტის აპრილის პლენუმის მასალებში. პლენუმის გადაწყვეტილებებში განსაკუთრებული ძალით აღინიშნა, თუ რაოდენ დიდი მნიშვნელობა აქვს წარმოების მეცნიერულ-ტექნიკურ აღჭურვას, შრომის ნაყოფიერების უმაღლესი მსოფლიო დონის მიღწევას. ლიხაჩოველები თანამიმდევრულად ზრდიან ამ უმნიშვნელოვანეს ეკონომიკურ მაჩვენებელს: ხუთწლედის დაავლების შრომის ნაყოფიერების ზრდის მიხედვით შეკასრულებთ ვადამდე, დიადი გამარჯვების 40 წლისთავის დღისათვის.

საერთო შრომის შედეგებისათვის დიდი პასუხისმგებლობის გრძნობა მუდამ ახასიათებდათ ქვეყნის მუშათა კლასის საუკეთესო წარმომადგენლებს. ახლა განსაკუთრებით საჭიროა, რომ იგი განსაზღვრავდეს ყოველი ჩვენგანის ცხოვრებისეულ პოზიციას.

დღეს სრული უფლებით შეგვაქვს საყოველთაო განახლების არსებული ადამიანმიერი ფაქტორი. ეკონომიკის სრულყოფაში მის დიდ შესაძლებლობებს დამაჯერებლად მოწმობს ლენინის რაიონის შრომელთა მაგალითი. რაიონის საწარმოები, ორგანიზაციებსა და დაწესებულებებში საგრძნობლად განმტკიცდა დისციპლინა და ორგანიზებულობა და შედეგმაც არ დაიყოვნა. წლის დამდეგიდან შრომის ნაყოფიერება გაიზარდა ორი პროცენტით. ეს ერთ-ერთი ის მრავალ სასიკეთო შედეგთაგანია, რომლებმაც დემონსტრაციის დღევანდელი სადღესასწაულო განწყობილება განაპირობეს.

—დიდია ზნეობრივი აზრი სკკპ XXVII ყრილობის ღირსეულად შეხვედრისათვის გაჩაღებული შეჯიბრებისა, რომელიც ამ დღეებში გაიშალა, — ამბობს მექანიკოსი, დედაქალაქის „მეტრომშენის“ სამშენებლო-სამონტაჟო სამართველოს პარტიული ორგანიზაციის მდივანი ა. ს. მორუზგინი. — იგი ითვალისწინებს იმასაც, რომ ყოველმა ჩვენგანმა თავის სამფლო ადგილზე ამრავლოს პირადი წელილი ხუთწლედში. მაგალითის მიმცემნი კი ამ საქმეში, უწინარეს ყოვლისა, ჩვენ, კომუნისტები უნდა ვიყოთ. დარწმენებული ვარ, სწორედ ეს არის ბოლშევიკური ტრადიციების ცოცხალი მემკვიდრეობითობა. პარტიელნი ბატონანი და წმინდა სახის გამოხატულება.

მოდიან ალმდგარი პრესნის სამიდოო ბასტიონის — „ტრიობგორნაია მანუფაქტურის“ ფეიერბი. აქ თაობიდან თაობას გადაეცემა სახელოვანი რევოლუციური, საბრძოლო და შრომითი ტრადიციები.

ბ. ა. მარიენკოვი ერთი იმათგანია, ვინც მუშური ოსტატობის, მამულიერ ინტერნაციონალიზმთან ბრძოლების მონაწილეთაგან მიიღო. ასეთია ჩვენი ცხოვრების ისტორიული ლეგენდა: ეს იყო შრომისადმი სტანხანოვური დამოკიდებულების გაკეთილები. მარიან მარიენკოვამ სათუთად გამოატარა იმ წლების ფასდაუდებელი გამოცდილება და გულუხვად უზიარებდა ყველას:

— განა შეიძლება სხვანაირად იყოს? — ღიმილით გაცისკროვნებია სახე ახალგაზრდა ფეიერბტატიანა დანილოვას. — ჩვენთვის არ ვმუშაობთ? მე და ჩემს გოგონებს მოგვწონს პოეტის გულობილი დამოძღვრება — „რაც შეიძლება მეტი ჩითი ჩემს კომკაშირულ ქალიშვილებს!“.

ერთ-ერთი საპირველმაისო დემონსტრაციის დროს, როცა ქვეყანა აშენებდა დნეპრპეტს, მაგნიტკას, სოციალისტური ინდუსტრიის სხვა ბრძოლებს, შრომის მიღწევათა ამ მატიანეში შეტანილი თავიანთი წვლილის შესახებ მთელ ხმით განაცხადეს „კრასნი პროლეტარის“ მუშებმა. მათ ამაყად ჩაატარეს მოედანზე მოდელი პირველი საბჭოთა სახარატო-ჩარხისა „დავეწიოთ და გავუსწროთ!“

და თითქოს თაობათა გადაძახილიანო, ისე ისმის დედაქალაქის ჩარხმშენებელთა დღეკანდელი საპირველმაისო პატაკის სტრიქონები. „1985 წელი — 1500 რობოტტექნიკური კომპლექსი“ — აწერია პლაკატებს, რომლებიც საწარმოს შრომელებს მოაქვთ.

— წელს, ამბობს „კრასნი პროლეტარის“ მთავარი ელექტრონიკოსი ვ. ნ. პოზნიაკი, — ქარხნის კონვეიერებიდან გადმოვიდა ხელის მართვის მქონე უკანასკნელი უნივერსალური სახარატო ჩარხი „დავეწიოთ და გავუსწროთ“ ჩარხების პირდაპირი, თუმცა ძნელად საცნობი, სრულყოფილი „შთამომავალი“. მან ადგილი დაუთმო პრინციპულად ახალ ტექნიკას, რომელიც ელექტრონიკის კონტროლით მუშაობს. მომავალ ხუთწლედში იგი დაინერგება, როგორც პარტიის ცენტრალური კომიტეტის აპრილის პლენუმზე აღინიშნა, დაჩქარებული ტემპით, და ადამიწყვეტი სტაყვაც აქ ჩვენს დარს ეკუთვნის.

დიდმნიშვნელოვანი ახალი ამბებით გამოვიდნენ დემონსტრაციაზე ჩარხმშენებლები. მათ ათვისეს რიცხობრივი პროგრამული მართვის დიდმწარმოებელური ჩარხების მასობრივი გამოშვება. ამას წინათ კი ნოვიე ჩერიომუშაში ხუთწლედისათვის მუშაობა დაიწყო ქვეყანაში ერთადერთმა წარმოებამ, რომელიც ეგრეთ წოდებულ უადამიანო ტექნოლოგიით მოქმედებს. აქ შეუდგენენ სამრეწველო რობოტების სერიულ დამზადებას. „კრასნი პროლეტარელების“ მიერ მიმდინარე წელს გამოშვებული მოწყობილობის კომპლექტი შრომატევადი ოპერაციებისაგან გაათავისუფლებს თორმეტ ათას მუშას.

— ჩვენს წინაშე მასშტაბური ამოცანები დგას, — თქვა ბოლოს სპეციალისტმა. — ისინი მთელი კოლექტივისაგან და უწინარეს ყოვლისა ჩვენგან — ინჟინრების, კონსტრუქტორების, ტექნოლოგებისაგან მოითხოვენ პროფესიული ცოდნის გაღრმავებას. ახალ ტექნიკასთან მუშაობა ამაღლებს ინჟინრის შრომის პრესტიჟს, პროფესიის როლსა და ავტორიტეტს. და ძალზე აქტუალურია, რომ საქმის ასეთი დაყენების მნიშვნელობაზე სერიოზულად გამახვილდა ყურადღება ცენტრალური კომიტეტის პლენუმზე.

მიღწევებით გამოწვეული სიხარული, სადღესასწაულო გუნებაგანწყობილების პირველი ბაკეთილი ალისფერი ბაფთით და დეპუტატის სამკერდე ნიშნით გამოვიდა დემონსტრაციაზე ფაბრიკის დამამზადებელი ლ. ნ. ოდინოკოვა.

— პარტიის ცენტრალური კომიტეტის პლენუმზე, რომელიც პირველი მაისის წინ გაიმართა,— ამბობს იგი, — მთელი სიმწვავით დაისახა ამოცანა, რომ გავადიდოთ სახალხო მოხმარების საქონლის წარმოება, გავაუჯობესოთ მისი ხარისხი, გავაფართოოთ ასორტიმენტი. დასახული და უახლოეს ხანს დამტკიცება მსუბუქ მრეწველობისა და მომსახურების სფეროს განვითარების კომპლექსური პროგრამა. ჩემთვის, მეფეხსაცმლისათვის, ადგილობრივი საბჭოს დეპუტატისათვის ეს პროგრამა გახდება საქმიანობის — როგორც საწარმო, ისე საზოგადოებრივი საქმიანობის საფუძველი. მისი წარმატებით რეალიზაციისათვის ახლავე, წლის ფინიშზეკი უნდა ვემზადოთ ახალი ხუთწლედის გულდაჯერებული სტარტისათვის, რომლის შესრულების ამოცანებსაც XXVII პარტიული ყრილობა განსაზღვრავს.

ეს აზრები ეხმიანება მუშებისა და მეცნიერების, კონსტრუქტორებისა და მომსახურების სფეროს მუშაკების აზრებს —შრომელი მოსკოვის ყველა წარმომადგენელი მანიფესტაციაზე ერთიან მუშაობად მოაბიჯებს. ტრიბუნებს მიესალმებიან ტემირიაზევის სახელობის აკადემიის — სოფლისათვის სპეციალისტების მომზადების, სხვა სამეცნიერო ცენტრებთან ერთად სსრ კავშირის სსსრსათო პროგრამის რეალიზაციაში წვლილის გადადების ეფექტიანი გზების შემუშავების წამყვანი „სსსწყვეტ ტაბის“ სპეციალისტები.

საპირველმაისო დემონსტრაციაზე 1961 წელს სპატაკი ტრიბუნაზე საპრობლოს სხვა სასიკადულო ვეტერანთან ერთად იყო ერთადერთი ადამიანი დედამიწაზე, რომელმაც ჩვენი პლანეტა კოსმოსიდან იხილა. დღეს გაგარინელთა რაზმი, რომელიც ინტერნაციონალური გამდა, უკვე სამოცდაათამდე კოსმონავტს ითვლის. მისი ვეტერანი, ამჟამად კოსმონავტების მომზადების ცენტრის უფროსის მოადგილე ა. ა. ლეონოვი წელს აღნიშნავს ერთობამდან სამ იუბილეს — რაზმის დამაბების მეთხუთე საუკუნეს, თავი ინ პირველი ფრენისა და ღია კოსმოსში გასვლის 20 წლისთავს და პირველ ათწლეულს იმ დღიდან, როცა კოსმოსში ხელი ჩამოართვეს ერთმანეთს საბჭოთა და ამერიკელი ხალხების წარმომადგენლებმა „სოიუზ“-„ალოლონ“ ექსპერიმენტი ფრენის დროს.

— სიხარული, პლანეტის მშვიდობიანი მომავლის რწმენა ახლდა საერთაშორისო ურთიერთობის ისტორიაში იმ არნახულ აქციას, — ამბობს ალექსი ლეონოვი, — ორი დიდი სახელმწიფოს კოსმონავტებმა, რომლებიც პლანეტის თავზე ავიდნენ, თითქოსდა დაიპყრეს ძნელი მწვერვალი, რომლიდანაც თანამშრომლობის ფართო ორიზონტები ისახებოდა. და ჩვენ გვჯერა, რომ საბჭოთა და ამერიკელი ხალხები განაგრძობენ მშვიდობიან ალმასელას, რომელიც ჩვენი ნებით არ შეწყვეტილა. ეს უთუოდ მოხდება, როცა მსოფლიოს საზოგადოებრივი აზრის ზემოქმედებით, ომისსაწინააღმდეგო მოძრაობის გაშლის შედეგად ამერიკის შეერთებულ შტატებში გაიფანტება „ვარსკვლავიანის ომების“ საბიფათო ნისლი.

ა. ა. ლეონოვმა მოზეიმე დემონსტრანტების კოლონებს მიაპყრო მზერა და შემდეგ თქვა:

— ჩვენ კი, საბჭოთა კოსმონავტები, „კლაკინდებურად გატეცებით მოვუვლით ჩვენს „ვარსკვლავურ ყანას“ — დედამიწას. მომზადების ცენტრის სასწავლო კოლეგიაში საამისოდ ყველაფერი გვაქვს — კომპიუტერები, ლაზერული სპექტრომეტრები, უნიკალური ფოტოაპარატი. მარტო გეოლოგები და მბმადურები რიდი ელიან ჩვენგან ორბიტიდან ოპერატიულ პროგნოზებს. ჩვენ უკვე მოსაცილისათვის ვმუშაობთ. დღეს მეშინდერეებსა და მელიორატორებს, თევზის მეურნეობის სპეციალისტებსა და აგრარულ-სამეურნეო სფეროს სხვა შრომელებს კოსმოსური ტექნიკა საერთასო ინფორმაციის ტექნოლოგიის სრულყოფის საიმედო ინსტრუმენტად მიაჩნიათ. სწორედ ეს იქნება კოსმონავტების შრომითი პასუხი სკკპ ცენტრალური კომიტეტის აპრილის პლენუმის მიერ დასახულ ამოცანაზე — გავადიდოთ მეცნიერული ძიების ეკონომია.

სადღესასწაულო მსეულობის განეყარეი თანამგზავრია ხალისიანი გუნება-განწყობიდან, სიმღერა...

— კარგი სიმღერა ყოველთვის სჭირდება ადამიანს, ჯარისკაცს კი, ალბათ, — განსაკუთრებით, — ბ. ა. ალექსანდროვის, საბჭოთა არმიის ა. ვ. ალექსანდროვის სახელობის სიმღერისა და ცეკვის ორგზის ფიფიდლრმოშვილი აკადემიის ანსამბლის მხატვრული ხელმძღვანელის, სოციალისტური შრომის გმირის, სსრ კავშირის სახალხო არტისტის ეს სტაყვები სადღესასწაულოდ და წარსულის მოგონებასაც შეიცავს. — შემთხვევით როდი თვლიდა პოეტი მიხეილ სვეტლოვი, რომ ბრძოლაში სიმღერა კომისარიეთ მიუძღვის ყველაზე წინა სანრის მეომრებს. ომის წლებში ბევრი ნიჭიერი სიმღერა შეიქმნა. მაგრამ განსაკუთრებული ადგილი უკავია „წმიდათაწმიდა ომს“. სიმღერა, რომელიც ალექსანდრა ალექსანდროვნამ დაწერა ვასილ ლებედევ-კუმაჩის სტაყვებზე, პირველად აფდერდა ანსამბლის „ნესტორ“ ომის მეოთხე დღეს დედაქალაქის ბელორუსიის ვაგზალში...

— არასოდეს არ დამავიწყდება, — თქვა გენერალმა და კომპოზიტორმა, — ის შშფოთვარედ მოგუგუნე, ხალხით გაჭედილი ვაგზალი. თანაბარი გუგუნი, მეთაურთა მოკლე ბრძანებები, — თითქოსდა არავის არა სცალია ჩვენთვის, მსახიობებისათვის. მაგრამ აი, მამამ დირიჟორის ჯოხი აიქნა, იქუხა სიმღერამ და დარბაზიც გაფუჩდა. ისინი, ვინც იჯდა, ადგნენ, როგორც სახელმწიფო ჰიმნის შესრულების დროს. შემდეგ კი მგზრძოლების თხოვნით ანსამბლმა სიმღერა გიიმღერა კიდევ ერთხელ, მერე კიდევ და კიდევ... ომის წლებში ანსამბლმა ათას ხუთასზე მეტი კონცერტი გამართა, მთვარ უმრავლესობა— მოწინავე ხაზზე. ჯარისაკაცები და ოფიცრები ამ კონცერტებს სულიერ ტყვია-წამალს უწოდებდნენ. რა შეფასება შეიძლება იყოს ამაზე მაღალი! ფუზები ყოველთვის მწყობრში არიან — ავბედობის ყამსაც და საყოველთაო ლხინის დროსაც. მუსიკით და ქორეოგრაფიით ხორციესმენილი მშვიდობისმოყვარეობის სულიერი არსებალით მივეგზავრებთ ახლა ბერლინში, სადაც მონაწილეობას მივიღებთ გერმანიის დემოკრატიულ რესპუბლიკაში სსრ კავშირის კულტურის დღეებში.

მელოდია დღესასწაულის ხმაწკრიალა მონაწილეა. კვლავ გაისმის კოლონების თავზე ხალხის საყვარელი სიმღერა-სიმბოლო, სიმღერა-ხსოვნა — საქვეყნად სახელგანთქმული „კატიუშა“.

ერთი და იგივე პოეტური, სასიმღერო სახელი — კატიუშა ეწოდა ჩვენს ქვეყანაში გამარჯვების მრისხანე იარაღსაც და მოსკოვის მომავალი XII ახალგაზრდობისა და სტუდენტების მსოფლიო ფესტივალის თილისმასაც.

რეაქტიული დანადგარის მაკეტი და ქერუმინაინი, ყვავილოვანი თაკასმაყოლით „დამშვენებული გოგონას გამოსახულება მოაქვთ მოედანზე ქარხანა „კომპრესორის“ წარმომადგენლებს.

— ომის პირველ დღეებში, — ამბობს ფრონტული წლების დამკვრელი ა. ა. ეუზნეცოვი, — ჩვენ დაგვისახეს ამოცანა — უმოკლეს ვადაში მოგვეგვარებინა ახალი სახეობის იარაღის, გათქმელი „კატიუშას“ წარმოება. უკვე ერთ თვეზე ცოტა ხნის შედეგ ტტრმა იწვნია მისი მსახვრელი დარტყმები... ასეევე თავდადებით ცდილობდა კოლექტივი მშვიდობიანი ხუთწლედების ამოცანათა გადაწყვეტასაც. ინდუსტრიისა და სოფლის მეურნეობის საჭიროებისათვის განკუთვნილი თანამედროვე სამეცნიერო მოწყობილობის წარმოების ფლაგმანის შრომითი დიდება მოიპოვა ჩვენმა საწარმომ.

ვეტერანის აზრი ახალგაზრდა ბრიგადირმა, გენდი ნოვიკო

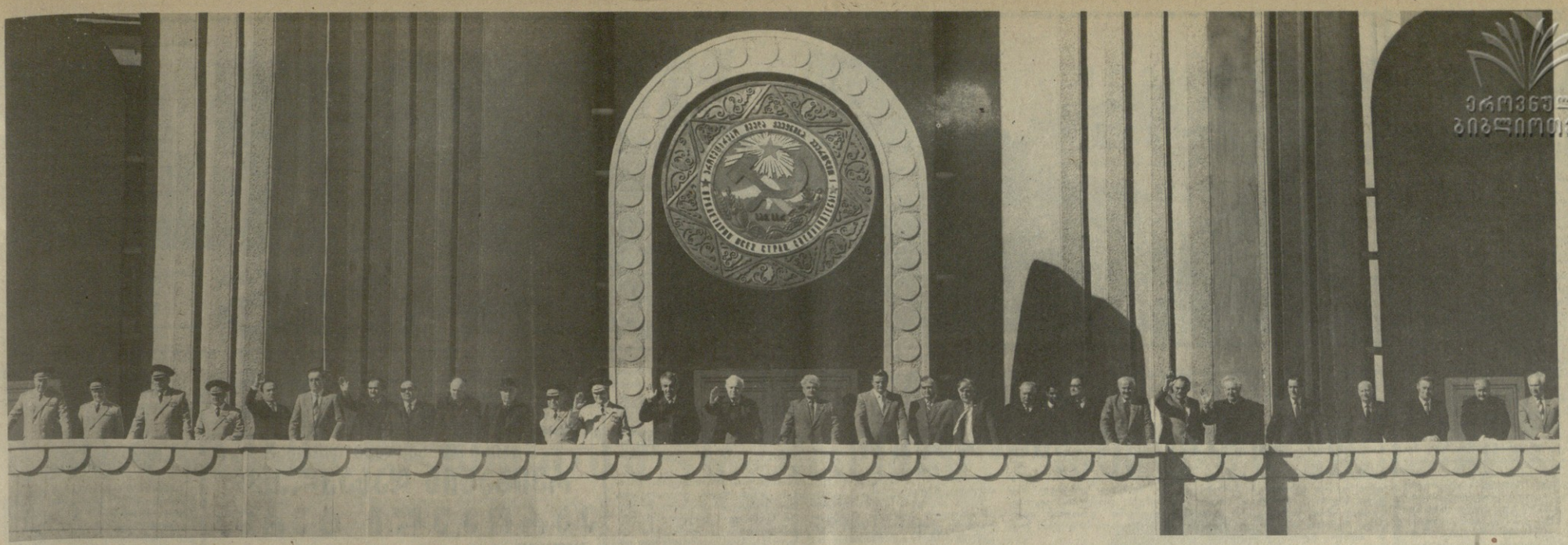

ეროვნული ბიბლიოთეკა

თბილისი. 1985 წლის 1 მაისი. მშრომელთა წარმომადგენლების დემონსტრაცია. სურათზე: ცენტრალური ტრიბუნა. (საქინფორმის ფოტოკრონიკა).

მშვიდობისა და ადამიანებლობის კურსით

(დასასრული)

კომეურნეობამ დღესასწაულზე გამოგზავნა თავისი საუკეთესო წარმომადგენლები. ამ მეურნეობამ დიდი ხანია სახელი გაითქვა ჩაის, ციტრუსების, მიწათმოქმედებისა და სხვა კულტურების სტაბილური უხვი მოსავლით, მეცხოველეობის პროდუქტების წარმოებით. ჯერ კიდევ ორი წლის წინათ კოლეურნეობამ შეასრულა ჩაის ფოთლის დამზადების ხუთწლედი. აქ ფართობის 80 პროცენტზე მეტს ამუშავებენ მანქანა-მექანიზმები.

— არნახულად სუსხიანმა ზამთარმა გაართულა სოფლის მშრომელთა მუშაობა, — თქვა ამ კოლეურნეობის გამგეობის თავმჯდომარემ, სოციალისტური შრომის გმირმა, სსრ კავშირის უმაღლესი საბჭოს დეპუტატმა გ. ფოთლიძემ, — ბევრი მცენარე დაიღუპა ყინვისაგან. მაგრამ დაზარალებულ მეურნეობათა უმრავლესობა არც ფიქრობს შეასწოროს გეგმები, უამინდობის შედეგებს უპირისპირებს გერგეფილიანობას და ორგანიზებულობას.

გიგი ფოთლიძისათვის ახლანდელი საპრეზიდიუმოსი დღესასწაული წინ უძღვის მეორე დიდ და ნათელ დღესასწაულ — გამარჯვების 40 წლისთავს. იგი დიდი სამამულო ომის მონაწილე, ალექსანდრე ნეველისა და წითელ ვარსკვლავის ორდენების კავალერი, ბრძოლებით მივიდა ბერლინამდე. ფრონტულმა გამოცდილებამ ბევრად განსაზღვრა წითელძის მეურნეობრიობის სტრატეგია, რომლის ძირითადი შემადგენელი ნაწილები გახდა მუშაობის მოწინავე მეთოდების დანერგვა, ადამიანებისათვის ყოველდღიური ზრუნვა.

ნოვატორობა, შემოქმედებითი ძება ახასიათებს რუსუბლიკის პარტიული კომიტეტების, სასოფლო-სამეურნეო და სამრეწველო საწარმოების უმრავლესობის მუშაობის სტილს.

ბევრი პატრიოტული თაოსნობა და საუნარადღებო ინიციატივა გამოიჩინეს თბილისის ლენინის რაიონის მშრომელთა კოლექტივებმა, რომელთა წარმომადგენლებიც ტრადიციისამებრ ხსნიან დედაქალაქის მშრომელთა სადღესასწაულო დემონსტრაციას. მათ შორის არის ჩარხსაშენებელი საწარმოო გაერთიანების კოლექტივი. ახლა იგი გადადის ახალი თაობის ჩარხების გამოშვებაზე.

— ეს ჩვენი საქმიანი პასუხია პარტიის ცენტრალური კომიტეტის აპრილის პლენუმის მოთხოვნაზე, — თქვა საწარმოს ვეტერანმა, პროფკავშირული კომიტეტის თავმჯდომარის მოადგილემ ალექსანდრე ალექსეევკომ. — ჩვენ ბუღალ ალიევმან სკკპ ცენტრალური კომიტეტის გენერალური მდივნის მ. ს. გორბაჩოვის სიტყვები იმის შესახებ, რომ ქვეყნის სახალხო მეურნეობის ინტენსიფიკაციისათვის უპირველესი ყურადღება უნდა მიეპყროს ჩარხშენებლობის სრულყოფას. ჩვენს ახალ პროდუქციას შეუძლია იმოქმედოს მოქნილი ავტომატიზებული წარმოებების შემადგენლობაში. მეცნიერებისა და ტექნიკის თანამედროვე მიღწევათა საფუძველზე შექმნილი ჩვენი ჩარხები შესაძლებლობას მოგვცემენ უმაღლეს ეფექტიანობას დავაწყოთ.

„მტკიცედ იბრძოლეთ წარმოების ეფექტიანობის ამაღლებისათვის, შრომის ნაყოფიერების ზრდის, მეცნიერულ-ტექნიკური პროგრესის დაჩქარებისაკენ! სახალხო მეურნეობას — ინტენსიური განვითარება!“ — გაისმის მოედანზე სკკპ ცენტრალური კომიტეტის მოწოდება.

მწყობრ კოლონებად უერთდებიან სადღესასწაულო დემონსტრაციას გლდანის რაიონის მშრომელთა წარმომადგენლები. მის ტერიტორიაზე განლაგებულია მრეწველობის, ტრანსპორტის და სამშენებლო ინდუსტრიის ორმოცდათაზე მეტი საწარმო. რაიონი იზრდება და მშვენდება. აქ გაპყავთ მეტროს ახალი ხაზები. გაივლის ცოტა დრო და გლდანელები ისარგებლებენ თანამედროვე ტრანსპორტის მომსახურებით. მეტროშენებლების სიტყვა მტკიცეა: მათ ვალდებულება იკისრეს უკვე წელს დიდი ოქტომბრის დღესასწაულის წინ საექსპლოატაციოდ გადასცენ მეტროს სამი სადგური — „თემქა“, „ლრმადელი“, „ვარკეთილი“. თბილისის მიწისქვეშა რკინიგზის სადგურების რიცხვი ცხრამეტამდე გაიზრდება, ხოლო მისი სიგრძე 23 კილომეტრს შეადგენს.

— ამ დღეებში ჩვენმა კოლექტივმა დასაბამი მისცა კიდევ ერთ დიდ ახალშენებლობას, — თქვა „თბილისგვირაბმშენის“ სამმართველოს უფროსმა, სოციალისტური შრომის გმირმა ვიქტორ გოცირიძემ. — ამოღებულია პირველი რამდენიმე კუბური მეტრი მიწა ტრანსკავკასიის საუღელტეხილო რკინიგზის მშენებლობაზე. ჩვენ ვამაყობთ გაწეული ნდობით. ეს მშენებლობა ხომ თავისი მასშტაბით უბადლოა რუსეთში.

შემთხვევითი როდია, რომ ოქტომბრის რაიონის დემონსტრანტთა კოლონის პირველ რიგებში მიაბიჯებენ ისინი, ვისაც მიანდეს გაიყვანონ ეს უმნიშვნელოვანესი მაგისტრალი, რომელიც უმოკლესი გზით დააკავშირებს ამერკეკასიასა და რუსეთის ფედერაციას.

„გაუმარჯოს საბჭოთა კავშირის ხალხთა ურყევ ინტერნაციონალურ ერთიანობასა და ძმურ მეგობრობას!“ „გამარჯვების 40 წლისთავს — დიდება!“ — ასეა წარწერილი ტრანსპარანტებზე, რომლებიც მოაქვთ პირველი მაისის რაიონის მშრომელთა სადღესასწაულო კოლონებს.

— ერთსულოვნად დავუჭირეთ მხარი ქვეყნის გმირი ქალაქების მოწინავე საწარმოების ინიციატივას დიდ სამამულო ომში საბჭოთა ხალხის გამარჯვების 40 წლისთავისადმი მიძღვნილი სოციალისტური შეჯიბრების დროს გადასვლა მეტროს სამი სადგური — „თემქა“, „ლრმადელი“, „ვარკეთილი“. თბილისის მიწისქვეშა რკინიგზის სადგურების რიცხვი ცხრამეტამდე გაიზრდება, ხოლო მისი სიგრძე 23 კილომეტრს შეადგენს.

— ამ დღეებში ჩვენმა კოლექტივმა დასაბამი მისცა კიდევ ერთ დიდ ახალშენებლობას, — თქვა „თბილისგვირაბმშენის“ სამმართველოს უფროსმა, სოციალისტური შრომის გმირმა ვიქტორ გოცირიძემ. — ამოღებულია პირველი რამდენიმე კუბური მეტრი მიწა ტრანსკავკასიის საუღელტეხილო რკინიგზის მშენებლობაზე. ჩვენ ვამაყობთ გაწეული ნდობით. ეს მშენებლობა ხომ თავისი მასშტაბით უბადლოა რუსეთში.

შემთხვევითი როდია, რომ ოქტომბრის რაიონის დემონსტრანტთა კოლონის პირველ რიგებში მიაბიჯებენ ისინი, ვისაც მიანდეს გაიყვანონ ეს უმნიშვნელოვანესი მაგისტრალი, რომელიც უმოკლესი გზით დააკავშირებს ამერკეკასიასა და რუსეთის ფედერაციას.

„გაუმარჯოს საბჭოთა კავშირის ხალხთა ურყევ ინტერნაციონალურ ერთიანობასა და ძმურ მეგობრობას!“ „გამარჯვების 40 წლისთავს — დიდება!“ — ასეა წარწერილი ტრანსპარანტებზე, რომლებიც მოაქვთ პირველი მაისის რაიონის მშრომელთა სადღესასწაულო კოლონებს.

— ერთსულოვნად დავუჭირეთ მხარი ქვეყნის გმირი ქალაქების მოწინავე საწარმოების ინიციატივას დიდ სამამულო ომში საბჭოთა ხალხის გამარჯვების 40 წლისთავისადმი მიძღვნილი სოციალისტური შეჯიბრების დროს გადასვლა მეტროს სამი სადგური — „თემქა“, „ლრმადელი“, „ვარკეთილი“. თბილისის მიწისქვეშა რკინიგზის სადგურების რიცხვი ცხრამეტამდე გაიზრდება, ხოლო მისი სიგრძე 23 კილომეტრს შეადგენს.

სურათებზე: საპირველმაისო დემონსტრაცია რესუბლიკის მოედანზე.

ს. კილაძის, ჯ. ლომაძის, თ. ნიკოლაიშვილის ფოტო.

საბჭოთა საქართველოს სადღესასწაულო მარში

სოხუმი

დიადი გამარჯვების 40 წლისთავისადმი მიძღვნილი ლამაზად გაფორმებული სტენდი გამოიტანა საპირველმაისო დემონსტრაციაზე „სოხუმელსაწყოს“ ქარხნის კოლექტივმა. აფხაზეთის დედაქალაქის ამ მოწინავე საწარმოში დიდი პატივით არიან გარემოსილი ომის ვეტერანები. აქ შრომობს 29 ყოფილი ფრონტელი, და ისინი ყველანი ხუთწლედის მეწინავენი არიან. პროკოფი პეტრეა და დმიტრი ფინოგენოვი იმათ შორის არიან, ვინც გამარჯვებული დაბრუნდა და მშვიდობიან ვახტზე დადგა. მათ ქარხნის დეპუტატთა ჯგუფთან ერთად იკისრეს ზრუნვა „მეცნიერულ-ტექნიკური პროგრესის მიღწევების დანერგვისათვის და ბეერსაც მიღწევს.

დიდი წარმატებები აქვთ ტექნიკური პოტენციალის ამაღლებისათვის ბრძოლაში ავტონომიური რესუბლიკის მეფეხსაცმელეებსაც, მკერავებს, მემატბეებს, ეცილგეტიკოსებს, მეზღვაურებს, მშენებლებს, ტრანსპორტის მუშაკებს.

მეცნიერებამ თავისი ავტორიტეტული სიტყვა თქვა სოფლის მეურნეობის ისეთი დიდმშვენიერი დარგების განვითარებაშიც, როგორიც არის მეჩაიეობა, მეციტრუსეობა, მეთამბაქოეობა, მესიმინდეობა, მებოსტნეობა, ეთერზეთოვანი და სუბტროპიკული კულტურების წარმოება. ამ მიღწევების შთამბეჭდავი დადასტურებაა ის ფაქტი, რომ სამრეწველო წარმოების მოცულობით უკვე გასული წლის 1 ნოემბერში აფხაზეთში გადაეჯარბეს ხუთწლედის დამლევისათვის გათვალისწინებულ წარმოების ზრდის ტემპს.

მრავალეროვანი ავტონომიური რესუბლიკის მშრომელთა საპირველმაისო დემონსტრაციაზე, რომელშაც მის მთავარ — ლენინის სახელობის მოედანზე ჩაიარა, შრომითი გამარჯვებების პატაკებში გაისმოდა მოწოდებანი მეთორმეტე ხუთწლედის ენერგიული სტარტისათვის.

მთავრობის ტრიბუნიდან დემონსტრანტებს მიესალმნენ საქართველოს კომპარტიის ცენტრალური კომიტეტის, პარტიის აფხაზეთის სოლქო კომიტეტის პირველი მდივანი ბ. ვ. ადლეიბა, ავტონომიური რესუბლიკის სხვა ხელმძღვანელები.

ბათუმი

ლაბადნიდ არის მორთული აეროპორტის დედაქალაქის ცენტრალური — ვ. ი. ლენინის სახელობის მოედანი. ტრანსპარანტებზე, რომლებიც ბათუმელებს მოაქვთ — წარწერილია პატაკები მიღწევათა შესახებ. მშრომელთა საერთაშორისო სოლიდარობის დღისათვის მათ გეგმის გადაჭარბებით გამოუშვეს მილიონი მანეთის სამრეწველო პროდუქცია. ამ პროდუქციის 130-ზე მეტი სახეობა აღნიშნულია ხარისხის სახელმწიფო ნიშნით. სამაისო სოციალისტური შეჯიბრების დროს გადაჭარბებით შეასრულეს ვალდებულებანი მანქანათმშენებელი, გემთმშენებელი, ტრანსფორმატორის, ქიმიურ-ფარმაცევტული ქარხნების, ხის დამამუშავებელი კომბინატის, ტყავ-ფეხსაცმლის სამრეწველო-სავაჭრო firmის, საყოფაცხოვრებო მანქანათმშენებლობის ქარხნის, სხვა საწარმოთა კოლექტივებმა.

უმაკცრესი ზამთრის მიუხედავად წარმატებანი მიღწეულია. არნახული დიდთოვლობა დაატყდა თავს აეტონომიურ რესუბლიკას. სტიქიასთან ბრძოლაში ჩაება ყველა შრომითი კოლექტივი.

ენერგეტიკოსთა ავარიულ-ტექნიკურმა რაზმმა გ. დოლიძის მეთაურობით აღადგინა 60 კილომეტრი სამაერო მაღალი ძაბვის ხაზი. უზრუნველყო ელექტროენერგიით ბათუმის, ზახიჯაურისა და ჩაქვის მომარაგება.

თავდადებით შრომობდნენ სოლოკომოტივთ დეპოს მემანქანეები გ. ჩხაიძე, ვ. გოგელია, ი. შაფათავა, რ. ბედნიერიშვილი. გაწმინდეს რა ლიანდაგები ბათუმის რკინიგზის სადგურში, მათ უზრუნველყეს სატვირთო შემადგენლობების ფორმირების სამანევრო სამუშაოები.

სადღესასწაულო კოლონების გაფორმებაში განსაკუთრებით ისახა დიდი გამარჯვების 40 წლისთავი. „არავინ არ არის დავიწყებული, არაფერი არ არის დავიწყებული“ — ეს წმიდათაწმიდა დევიზი წარწერილია ბევრ პლაკატზე.

დემონსტრაციის მონაწილეებს ტრიბუნიდან მიესალმნენ საქართველოს კომპარტიის ცენტრალური კომიტეტის ბიუროს წევრობის კანდიდატი, პარტიის აფხაზეთის სოლქო კომიტეტის ბიუროს წევრობის კანდიდატი, პარტიის აჭარის სოლქო კომიტეტის პირველი მდივანი ვ. რ. პაპუნიძე, ავტონომიური რესუბლიკის სხვა ხელმძღვანელები.

ცხინვალი

განსაკუთრებით წარმატებით დაიწყეს წლევანდელი წელი სამხრეთ ოსეთის სამრეწველო საწარმოთა კოლექტივებმა. პირველი მაისის წინ მათ ვადამდე შეასრულეს 4 თვის დავალებანი ყველა ძირითადი მაჩვენებლის მიხედვით.

ამას ცხადყოფს მრავალიეტაპიანი ტრანსპარანტი, რომლებიც გამოიტანეს დემონსტრაციაზე ცხინვალის მშრომელთა წარმომადგენლებმა. ერთ-ერთ მათგანზე კეთხულობთ: „სახელმეკურეულებო ვალდებულებებით გათვალისწინებული მიწოდება ისი პროცენტით შეასრულეთ!“. ეს ტრანსპარანტი მოაქვთ ქარხანა „ელექტროგებრომანქანის“, იმ საწარმოს მუშებს, რომელიც გასული წლის დამდეგიდან ჩაება ფირთოს მასშტაბის ეკონომიკურ ექსპერიმენტში.

ამ საწარმოს კოლექტივმა წარმატებები მოიპოვა შიდასაქარხნო დაგეგმვისა და უმნიშვნელოვანესი ტექნიკანაყოფიერების მართვის დროული გარდაქმნის მეთხებით. გაიზარდა მოთხოვნები პროდუქციის გასაღების სტრუქტურის სრულყოფისადმი. შემოღებულია ეფექტიანი მატერიალური სტიმულირება. მაგალითად, „ბარშან „ელექტროგებრომანქანაში“ მატერიალური წახალისების ფონდი გაიზარდა თითქმის ორმოცი პროცენტით, ხოლო საწარმოო პერსონალის საშეალო ხელფასი —თითქმის ოთხი პროცენტით. ამასთან პროდუქციის წარმოების გადიდებას შარშან წინა წელთან შედარებით მიაღწიეს მუშაკთა რიცხვის შემცირების გზით. ამას ბევრად შეუწყო ხელი იმ გარემოებამ, რომ საწარმომ მიიღო შესაძლებლობა დიფერენციანი ხელფასის დანერგვისა, უფრო მოქნილად გამოეყენებინა მატერიალური წახალისების სისტემა. ექსპერიმენტის პირობებში მკვეთრად გაიზარდა ეკონომიკური ბერკეტებისა და სტიმულირების როლი, რომელმაც გაკეთა მოახდინეს როგორც მოლიანად საწარმოს, ისე მისი ცალკეული რგოლების მუშაობის საბოლოო შედეგებზე. „ელექტროგებრომანქანაში“ ხორციელდება ტექნიკური განახლების ვრცელი პროგრამა, რაც ძირითადი ამოცანის შესრულების —საზოგადოებრივი წარმოების განუხრელი ინტენსიფიკაციის უმნიშვნელოვანესი ფაქტორია.

ზედიზედ მოდიან დემონსტრანტთა კოლონები ტრიბუნის წინ, საიდანაც მათ მიესალმებიან საქართველოს კომპარტიის ცენტრალური კომიტეტის ბიუროს წევრობის კანდიდატი, პარტიის სამხრეთ ოსეთის სოლქო კომიტეტის პირველი მდივანი ფ. ს. სანაკოევი, ავტონომიური ოლქის სხვა ხელმძღვანელები.

ქუთაისი

მუშა ქალაქი, როგორც უწოდებენ ქუთაისს, პირველ მაისს ახალი შრომითი გამარჯვებებით შეეგება. მისმა სამრეწველო საწარმოებმა ოთხი თვის გეგმის გადაჭარბებით გამოუშვეს ოთხ მილიონ მანეთისაზე მეტი პროდუქცია, ვადაზე ადრე ბრძანდა ამრეკავი ქვეყნის სოფლის რაიონებში ქუთაისის საავტომობილო ქარხნის მარკანი სატვირთო ავტომანქანები. საერთო წარმატებათა ფონზე ცოტა ნაკლებ ეფექტიანად ვითარდებოდა ეკონომიკური ექსპერიმენტი.

ამ საწარმოს კოლექტივმა წარმატებები მოიპოვა ბიდასაქარხნო დაგეგმვისა და უმნიშვნელოვანესი ტექნიკანაყოფიერების მართვის დროული გარდაქმნის მეთხებით. გაიზარდა მოთხოვნები პროდუქციის გასაღების სტრუქტურის სრულყოფისადმი. შემოღებულია ეფექტიანი მატერიალური სტიმულირება. მაგალითად, „ბარშან „ელექტროგებრომანქანაში“ მატერიალური წახალისების ფონდი გაიზარდა თითქმის ორმოცი პროცენტით, ხოლო საწარმოო პერსონალის საშეალო ხელფასი —თითქმის ოთხი პროცენტით. ამასთან პროდუქციის წარმოების გადიდებას შარშან წინა წელთან შედარებით მიაღწიეს მუშაკთა რიცხვის შემცირების გზით. ამას ბევრად შეუწყო ხელი იმ გარემოებამ, რომ საწარმომ მიიღო შესაძლებლობა დიფერენციანი ხელფასის დანერგვისა, უფრო მოქნილად გამოეყენებინა მატერიალური წახალისების სისტემა. ექსპერიმენტის პირობებში მკვეთრად გაიზარდა ეკონომიკური ბერკეტებისა და სტიმულირების როლი, რომელმაც გაკეთა მოახდინეს როგორც მოლიანად საწარმოს, ისე მისი ცალკეული რგოლების მუშაობის საბოლოო შედეგებზე.

„ელექტროგებრომანქანაში“ ხორციელდება ტექნიკური განახლების ვრცელი პროგრამა, რაც ძირითადი ამოცანის შესრულების —საზოგადოებრივი წარმოების განუხრელი ინტენსიფიკაციის უმნიშვნელოვანესი ფაქტორია.

ზედიზედ მოდიან დემონსტრანტთა კოლონები ტრიბუნის წინ, საიდანაც მათ მიესალმებიან საქართველოს კომპარტიის ცენტრალური კომიტეტის ბიუროს წევრობის კანდიდატი, პარტიის სამხრეთ ოსეთის სოლქო კომიტეტის პირველი მდივანი ფ. ს. სანაკოევი, ავტონომიური ოლქის სხვა ხელმძღვანელები.

რუსთავი

ახალი მძლავრი ამპული შეეძინა ქალაქის ეკონომიკამ, რომელსაც საფუძველი ჩაეყარა ჯერ კიდევ მაშინ, როცა ბრიალებდა დიდი სამამულო ომის ხანძარი. ამ ტემპს უზრუნველყოფს წლის დამდეგს შექმნილი რუსთავის ტერიტორიულ-დარგობრივი გაერთიანება, რომელიც ორგანულად უხამებს სხვადასხვა საკავშირო და რესუბლიკური სამინისტროს და უწყების საწარმოთა ინტერესებს საერთო-საქალაქო ინტერესებს. მაგალითად, პირველი მაისის წინ გაერთიანებამ ითვისა მეორეული რესურსებისაგან მოზაიკური ფილების გამოშვება მშენებლობისა და კეთილმოწყობისათვის. რიგშია სხვა სიახლეები.

— ჩვენი პირველი პროდუქცია მრავალი წლით გაერთიანების შემოსავლის ზრდის გარანტირებული წყაროა, — თქვა მისმა უფროსმა, რუსთავის სახალხო დეპუტატთა საქალაქო საბჭოს აღმასკომის თავმჯდომარის პირველმა მოადგილემ სერგი თოფრაკაშვილმა. — მეტალურგიულმა ქარხანამ ნაყარებში დააგროვა ხუთი მილიონ ტონაზე მეტი წიდა და ნაცარი. ტუტეებით —ქიმიური წარმოების ნარჩენებით მათი გარეკვეული დამუშავების შემდეგ ვიღებთ ბეტონსა და დოლობში იაფ და სრულფასოვან ქვიშის შემცველს.

ამის მეოხებით მიღებული მოგება კიდევ უფრო განამტკიცებს ქალაქის ეკონომიკას. გაერთიანების შემოსავალი ხომ (მარტო წელს იგი მიაღწევს რვაასი ათას მანეთს) ხელს შეუწყობს არა მარტო სამეურნეო ექსპერიმენტის მონაწილე საწარმოთა წარმოების ინტენსიფიკაციას, არამედ მოხმარდება რუსთავის სოციალურ-კულტურულ განვითარებას. მაგალითად, ამენდება მეტი სკოლა და მაღაზია, კინოთეატრი და სპორტული კომპლექსი.

— „გამარჯვების 40 წლისთავს — ჩვენი დამკვიდრებული შრომისა“, „პარტიის XXVII ყრილობას, ღირსეული შეხვედრა!“ დევიზებია, რომლებმაც განსაზღვრეს რუსთაველთა სადღესასწაულო დემონსტრაციის შინაარსი.

(საქინფორმი).

საკურორტო ზავხულის შესახვედრად

„ყველაფერი, რაც ადამიანს, მის შრომას, მატერიალურ კეთილდღეობასა და დასვენებას ეხება, უიღრესად ყურადღებიანი უნდა ვიყოთ. ეს ჩვენთვის პოლიტიკის საკვანძო საკითხია“.

სკკპ ცენტრალური კომიტეტის 1985 წლის აპრილის პლენუმის ამ დებულებამ განსაზღვრა რესპუბლიკის კურორტებზე ზაფხულის სეზონისათვის მზადებისა და მისი ორგანიზაციის საკითხებზე გმირული თამბირების ატმოსფერო. თამბირები გაიმართა საქართველოს კომპარტიის ცენტრალურ კომიტეტსა და საქართველოს სსრ მინისტრთა საბჭოში.

წლიულ რესპუბლიკის ჯანმრთელობის კერებში დაისვენებს და ჯანმრთელობას გაიკეთებს მილიონზე მეტი კაცი, მათ შორის დაახლოებით 25 ათასი უცხოელი მოქალაქე. მილიონ 200 ათასზე მეტი ტურისტმის მოყვარული ითვლიერებს საქართველოში. 1200 პიროვნთა ბანაკში საზაფხულო არდადეგებზე დასვენების რესპუბლიკას და ქვეყნის დაახლოებით ნახევარი მილიონი ნორჩი მოქალაქე. ისე როგორც წინა წლებში, მოსალოდნელია რამდენიმე მილიონი ეგრეთწოდებული არაორგანიზებული დასვენებლის ჩამოსვლა.

მომავალი საკურორტო სეზონისათვის გაწეულია დიდი მოსამზადებელი მუშაობა. სტექეორი მოგლენების მიუხედავად, რომლებსაც დიდი ზარალი მოაყენა, ჯანმრთელობის კერების მეტი ნაწილი მზად არის მიიღოს დამსვენებლები და ტურისტები.

გაფართოდა სანატორიუმების, დასასვენებელი სახლების, პანსიონატების კსელი. მწყობრში ჩადგა ახალი დასასვენებელი სახლები „ნარინჯი“ მახინჯაურში, „ცივწყალა“ — გაგრის მაღლობლად, „ეკიბოლში, თბილისის ზღვაზე. პირველ პაციენტებს მიიღებენ სანატორიუმები „ოლესეთი“ მენჯინი, „ია“ ,,ყველაფერი და ა. შ. დიდი ყურადღება ეთმობა ადგილობრივი კურორტების განვითარებას, რომელთა რიცხვი რესპუბლიკაში 62-ს შეადგენს. აქ აგებენ სამკურნალო დაწესებულებებისა და სატოვრებელი სახლების, საზოგადოებრივი კვების, საყოფაცხოვრებო მომსახურების ობიექტების ახალ შენობებს, განაახლებენ უკვე არსებულს.

დიდი გამარჯვების 40 წლისთავის წელს განსაკუთრებულ ყურადღებას და ზრუნვას იჩენენ დიდი სამამულო ომის მონაწილეების მიმართ. წელიულ რესპუბლიკის კურორტებზე დაისვენებს 25 ათასზე მეტი ომის ვეტერანი და ინვალიდი. მათთვის გამოყოფილია საუკეთესო ადგილები ჯანმრთელობის კერებში. ორგანიზებულია ულიგო მომსახურება საკურორტო პოლიკლინიკებში.

დამსვენებელთა სრულფასოვანი დასვენებისა და მკურნალობისათვის პირობების შექმნის საქმეში წვრილმანები არ არის. ამიტომ საგულდაგულოდ არის გაანალიზებული კვების ორგანიზაციის, სამედიცინო დახმარების, ვეტერობის, საყოფაცხოვრებო მომსახურების, ტრანსპორტის და კავშირგაბმულობის მუშაობის, დამსვენებლთა კულტურული დასვენების საკითხები.

როგორ აღნიშნეს მშრომელთა საკურორტო და ტურისტულ მომსახურებაში მომზადარი დადებითი ძვრები, თამბირების მონაწილეებმა ყურადღება დაუთმეს ჯერ კიდევ ,,გადაუჭრელ პრობლემებს და ამ დიდმნიშვნელოვანი საქმის ნაკლოვანებებს. მაგალითად, უპირველესად უნდა მოგვიყოლეს კურორტებისა და ჯანმრთელობის კერების შეუფერებელი მომარაგება სურსათ-სანოვაგით და სამრეწველო საქონლით. უნდა აღმოიფხვრას ჯანმრთელობის კერების სამედიცინო პერსონალის მხრივ ავადმყოფებისადმი უყურადღებო დამოკიდებულების, სამედიცინო პრაქტიკაში დაავადებებთან ბრძოლის ნაკლებადეფექტიანი, მოძველებული მეთოდების გამოყენების შემთხვევები. ძირეულად უნდა გაუჯობესდეს კურორტებზე კულტურულ-საგანმანათლებლო დაწესებულებათა მუშაობა, დამსვენებლებს, ბოლოს და ბოლოს, თავიდან უნდა ააცილონ ნერვულობა და რკინიგზისა და საავიაციო ბილეთებისათვის გაუთავებელ რიგებში დგომა.

თამბირებზე გამოვიდნენ საქართველოს მინისტრთა საბჭოს თავმჯდომარის მოადგილე ო. ე. ჩერქეზია, საქართველოს კომპარტიის ცენტრალური კომიტეტის მეცნიერებისა და სასწავლებელთა განყოფილების გამგე ა. პ. საყვარელიძე. (საქინფორმი).

1985
ფლიკი
1 მაისი

დემონსტრანტთა სადღესასწაულო კოლონები სოხუმში, ბათუმში და ცხინვალში.

ი. ჯოხონელიძის, ნ. ანასტასიევის და ლ. ბუსლოვის ფოტო. (საქინფორმის ფოტოქრონიკა).

ისარგებლეთ შემნახველი სალაროს მომსახურებით!

რესპუბლიკის დაახლოებით ყოველი მეორე მცხოვრები შემნახველი სალაროს მეანაბრეა. მიუხედავად ამისა, მოსახლეობის ფულადი შემოსავლის მნიშვნელოვანი ნაწილი წლითიწლობით არარეალიზებული რჩება. ამ მდგომარეობის მოწესრიგების გზების ძიება იყო საქართველოს სსრ სახელმწიფო შრომითი შემნახველი სალაროს პარტიულ-სამეურნეო აქტივის რესპუბლიკური თათბირის მონაწილეთა ყურადღების ცენტრში.

გაფართოდა სანატორიუმების, დასასვენებელი სახლების, პანსიონატების კსელი. მწყობრში ჩადგა ახალი დასასვენებელი სახლები „ნარინჯი“ მახინჯაურში, „ცივწყალა“ — გაგრის მაღლობლად, „ეკიბოლში, თბილისის ზღვაზე. პირველ პაციენტებს მიიღებენ სანატორიუმები „ოლესეთი“ მენჯინი, „ია“ ,,ყველაფერი და ა. შ. დიდი ყურადღება ეთმობა ადგილობრივი კურორტების განვითარებას, რომელთა რიცხვი რესპუბლიკაში 62-ს შეადგენს. აქ აგებენ სამკურნალო დაწესებულებებისა და სატოვრებელი სახლების, საზოგადოებრივი კვების, საყოფაცხოვრებო მომსახურების ობიექტების ახალ შენობებს, განაახლებენ უკვე არსებულს.

— „შეინახეთ ფული შემნახველ სალაროში!“ — ეს ჩვენი ყველაზე გავრცელებული სარეკლამო მოწოდებაა. თავად თუ იმნახავთ ფულს შემნახველ სალაროში?

— რა თქმა უნდა... მაგრამ, მოდით, გავიფიქროთო ამ ცნების ბოლოს.

სალარო ხომ მხოლოდ შემნახველი არ არის, იგი სახელმწიფოს არის და შრომითიც. სხვაგვარად რომ ვთქვათ, იგი ერთმანეთს უკავშირებს სახელმწიფოსა და შრომმეალი ინტერესებს და ემსახურება მთის სრულ ჯარმონიერ დაკმაყოფილებას.

შემნახველ სალარონი შრომითი დანაზოგის შენახვა მართლაც ხელსაყრელი და საგრგნალია, და არა მარტო მეანაბრისათვის. თანამედროვე ადამიანს, რომელსაც შეგნებული აქვს თავისი მოქალაქეობრივი პასუხისმგებლობა, უნდა ესმოდეს, რომ ის შრომითს შემოსავალს, რომელიც მის პირად კეთილდღეობას ხმარდება, შეუძლია და კიდეც უნდა ემსახუროს საზოგადოებრივ კეთილდღეობას. სწორედ აქ იყოს შემნახველი სალარო თავისი საშუალებებით ეხმარებოდეს ბერძენ ეკონომიკურ ეფექტებსაც.

„ყუნანაში“ შენახული ფული ეკონომიკურია. ჩვენი დაწესებულებების მეშვეობით დანაზოგი ბრუნვაში ექცევა, ხმარდება სახალხო მეურნეობის ამა თუ იმ დარგს და ძლავრ იმპულსს აძლევს მის შემდგომ განვითარებას. საფინანსო-საკრედიტო საქმიანობის გაცოცხლება ანაბრების გამოყენების გზით საბოლოო ანგარიშით ქვეყნის ძლიერების განმტკიცებას და, ისევ და ისევ, ორატორთა უმრავლესობამ ყურადღება მიაპყრო არსებულ ნაკლოვანებებს, რომლებიც აფერხებენ ბრუნვაში დროებით თავაუსუფალი ფულადი სახსრების მოქცევას.

დარგის მუშაობის ძირითადი მაჩვენებლების მიხედვით მოლიანად სახელმწიფო დაკვალებთა შესრულებისას საქართველ ო ს სხვადასხვა რაიონის შემნახველი სალაროების დაახლოებით ნახევარი თავს ვერ ართმევს მათ. სამხრეთ ოსეთის აგტონომიური ოლქის, თბილისის პირველი, მაისხისა და კიროვის რაიონების, ქუთაისის ლენინის რაიონის, რუსთავის და თიანეთის შემნახველი სალაროების მუშაკთა წარმატებების ფონზე განსაკუთრებით თვალში საცემია მათი გერჯანელი, ხობელი, ლაგოდეხელი, ონელი, მესტიელი, ცაგერელი კოლეგების ინერტულობა. ცოტაა დარგში ისეთი დაწესებულებანი, რომლებიც „ვეჩქვენებენ სახელმწიფო საფინანსოსაკრედიტო პოლიტიკის აქტიური განხორციელების მაგალითს, რაც ითვალისწინებს სახალხო მეურნეობისა და შრომითი დანაზოგის მფლობელთა ინტერესების ურთიერთდაკმაყოფილებას.

ნელა ინერგება მომსახურების პროგრესული ფორმები. უინიციატივო, უფერული რეკლამა ვერ აღწევს იმას, რომ მშრომელმა მიმართონ ანაბრების ახალ პროგრესულ სახეობებს — ახალგაზრდულ-პრემიულს, ვადიანს, დამატებითი შესატანებით, ფულისა და ნივთების, ანაბრებში უნადფულო გადარიცხვას და უნაღდფულო ანგარიშსწორებას საქონლისა და მომსახურებისათვის. სუსტია შემნახველი სალაროების მატერიალურ-ტექნიკური ბაზა. მაგრამ სანამ სხვას ვთხოვთ დაგვეხმაროს მის განმტკიცებაში, იმის მორალური უფლება უნდა მოგვიპოვოთ. მოვიპოვოთ ინიციატივიანი, თითოეულის თავდადებული „შრომით სამუშაო ადგილზე, ძიებით და შრომის ნაყოფიერების ზრდის საკუთარი რეზერვების ამოქმედებით.

ბევრი ასეთი რეზერვი ადვილ გამოსაყენებელია. მარტო შემნახველი სალაროების მუშაკთა დადაყვანამ სანარეო-პრემიულ ანაზღაურებაზე მნიშვნელოვნად გააუმჯობესა მათი საქმიანობა. მარკეტერები და კონტროლორები უფრო სწრაფად და ზუსტად ასრულებენ ოპერაციებს. ამაღლდა მომსახურების კულტურა, გაუმჯობესდა მასობრივ-განმარტებითი მუშაობა. მაგრამ ასეთი ობიექტი რესპუბლიკაში ჯერჯერობით მხოლოდ ოცია.

თათბირის მონაწილეებმა დასახეს კონკრეტული ღონისძიებანი, მათ შორის სახელმწიფო შრომითი შემნახველი სალაროების ორგანიზაციებში მექანიზაციისა და ავტომატიზაციის საშუალებათა დანერგვის დაჩქარებისათვის. ტექნიკურ სიახლეთა გამოყენება ხელს შეუწყობს შრომის ნაყოფიერების გაზრდას, მომსახურე პერსონალის რიცხვის გაუდიდებლად საქმის ოპტიმიზაციას.

მიიღეს დარგის კოლექტივის სოციალისტური ვალდებულებანი, რომლებსაც საფუძვლად უდევს სკკპ ცენტრალური კომიტეტის 1985 წლის აპრილის პლენუმის გადაწყვეტილებანი.

პარტიულ-სამეურნეო აქტივის თათბირის მეშვობაში მონაწილეობდნენ საქართველოს სსრ მინისტრთა საბჭოს თავმჯდომარის პირველი მოადგილე ნ. ა. ჭითანავა, საქართველოს კომპარტიის ცენტრალური კომიტეტის განყოფილების გამგე ლ. ი. ხაბუროზანია, სკკპ ცენტრალური კომიტეტის პასუხისმგებელი მუშაკი ა. ი. რიაბოვი. (საქინფორმი).

დანიშვნა

საქართველოს სსრ სახელმწიფო შრომითი შემნახველი სალაროების მთავარი სამმართველოს უფროსი

თავმჯდომ მოვალეობის შესრულებას შეუდგა სსრ კავშირის სახელმწიფო შრომითი შემნახველი სალაროების საქართველოს მთავარი რესპუბლიკური სამმართველოს ახალი უფროსი რომან ირაკლის ძე ხუხუნაშვილი.

დაიბადა 1943 წელს, დამთავრა თბილისის სახელმწიფო უნივერსიტეტის ისტორიისა და ეკონომიკის ფაკულტეტები. 1973 წლიდან მუშაობდა საქართველოს სსრ ცენტრალურ სტატისტიკურ სამმართველოში. 1982 წლიდან იყო რესპუბლიკის ცენტრალური სტატისტიკური სამმართველოს უფროსის პირველი მოადგილე.

— „შეინახეთ ფული შემნახველ სალაროში!“ — ეს ჩვენი ყველაზე გავრცელებული სარეკლამო მოწოდებაა. თავად თუ იმნახავთ ფულს შემნახველ სალაროში?

— რა თქმა უნდა... მაგრამ, მოდით, გავიფიქროთო ამ ცნების ბოლოს.

სალარო ხომ მხოლოდ შემნახველი არ არის, იგი სახელმწიფოც არის და შრომითიც. სხვაგვარად რომ ვთქვათ, იგი ერთმანეთს უკავშირებს სახელმწიფოსა და შრომმეალი ინტერესებს და ემსახურება მთის სრულ და ჯარმნიერ დაკმაყოფილებას.

შემნახველ სალარონი შრომითი დანაზოგის შენახვა მართლაც ხელსაყრელი და საგრგნალია, და არა მარტო მეანაბრისათვის. თანამედროვე ადამიანს, რომელსაც შეგნებული აქვს თავისი მოქალაქეობრივი პასუხისმგებლობა, უნდა ესმოდეს, რომ ის შრომითს შემოსავალს, რომელიც მის პირად კეთილდღეობას ხმარდება, შეუძლია და კიდეც უნდა ემსახუროს საზოგადოებრივ კეთილდღეობას. სწორედ აქ იყოს შემნახველი სალარო თავისი საშუალებებით ეხმარებოდეს ბერძენ ეკონომიკურ ეფექტებსაც.

— ეს ბრძანეთ, შემნახველ სალაროში შენახული ფული უფრო კარგად არის დაცული, ალბათ, სანამ ბარტო კუბოიანის ფიზიკურ დაცვა-შენახვას კი არ ეხება, არამედ ოჯახის ბიუჯეტის არაფინანსიური დაჭარბვის თავიდან აცილებასაც. ხარჯები ზოგჯერ შეუმჩნეველია, როგორც იტყვიან, ფული თვალსა და ხელს შუა ქრება ხილმე და როცა კარგი, საჭირო ნივთი შეგიგზავდა, ზოგჯერ მისი შეძენის საშუალება აღარ გვაქვს.

— უნდა ვიცოდეთ ფულის მომჭირნე ხარჯვა, თანაც ესწავლობდეთ ამას დამოუკიდებელი ცხოვრების პირველი ნაბიჯებიდანვე. დარწმუნებული ვარ: ახალგაზრდა ოჯახის მატერიალური კეთილდღეობას საფუძველი შემოეკალა ამ ეკონომიკურ ეფექტებს. ეს ხარჯებები უწინარეს ყოვლისა უნდა აღმოვფხვრით.

სახელმწიფო შრომითი შემნახველი სალაროების მუშაკთა პირობების გაუჯობესებამ, მათმა გადაყვანამ შრომის ანაზღაურების სანარდო-პრემიულ სისტემაზე სხვა დასახულ ღონისძიებებთან ერთად უნდა განამტკიცოს დარგის სტატუსი, პრესტიჟი და ავტორიტეტი. თუ ამას მივაღწევთ, მოვიზიდავთ მეტ ახალგაზრდა სპეციალისტს ფინანსისტს, რომელსაც, კერძოდ, შეეძლებთ ჩვენთან დანერგილი „გამოთვლითი ტექნიკის ათვისება. მისი მოხებით ვიმეფოდეს გავიზარდოთ მომავალ შემნახველ სალაროებში მომსახურების კულტურა და გავაქმეფოთო მაგი თანამშრომლების საგგიტაციო-პროპაგანდისტული საქმიანობა უშუალოდ შრომის კოლექტივებში, რადგან ისინი უფრო სწრაფად გაართმევენ თავს თავიანთ მოვალეობებს.

— როგორ ჩამოაყალიბებდით თქვენი კოლეკტივის სახელოვნ მიზანს?

— ჯერ მინდა ერთი მაგალითი დგისახელოთ, სახელმწიფოსათვის ჩაბარებული სოფლის შეურნეობის ბრიდუქციისათვის მისახ ლ ებ ლ ობ ს ყოველ ლ ე ერ ად ეძლევა დაახლოებით მილიარდი მანეთი, მაგრამ აქედან მხოლოდ 15 პროცენტი — შემნახველი სალაროების მეშვეობით. საქმე მარტო ის როდი, რომ მნიშვნელოვანი სახსრები უმოძრაოდ რჩება. ასეთი ვითარება, გაუწურფელად უნდა ითქვას, ხელს აძლევს ზოგიერთ ხელმრეულ დამამზადებელს. ეპპირებთ ძირეულად შეავცალოთ შექმნილი სიტუაცია. მაშასადამე, სახელმწიფო შრომითი შემნახველი სალაროები სახელმწიფო დისციპლინის გაძლიერების დიდმნიშვნელოვანი ბერკეტია.

გვინდა ისე გარდაკქმნათ ჩვენი მუშაობა, რომ სრულ ეკონომიკურ ინფორმაციას ვიძლეოდეთ და ყოველმხრივ ვეანალიზებდეთ რესპუბლიკის სახალხო მეურნეობაში ფულად-საკრედიტო ურთიერთობის მდგომარეობას. ვიმეორებ, მთლიანად დარგი მამაჩნია ყველას და თითოეულის ინტერესების შეთავსების შუამავლად და, დაეძებ, აქტიურ შუამავლადაც.

ვ. იარალოვი,
(საქინფორმის კორ.).

უცხოეთში

ფაქტები მოვლენები

1 მაისი ● საკდესი იუწყება

რეიგანის დასავლეთ-ევროპული ტურნე

ვაშინგტონი. ამერიკის შეერთებული შტატების პრეზიდენტმა რ. რეიგანმა დაიწყო ათდღიანი მოგზაურობა დასავლეთ ევროპის ქვეყნებში. იგი ჩავიდა ბონში (გფრ), სადაც მონაწილეობას მიიღებს შვიდი უდიდესი კაპიტალისტური ქვეყნის ხელმძღვანელთა თათბირში, გამოვა სტრასბურგში (საფრანგეთში) ევროპის პარლამენტის სხდომაზე და საბერლინო ვიზიტად ეწვევა ესპანეთსა და პორტუგალიას.

როგორც ამერიკის ადმინისტრაციის წარმომადგენლები ამტკიცებენ, პრეზიდენტის ტურნე, რომელიც ეწყობა იმ დროს, როდესაც მსოფლიოს ხალხებმა მეორე მსოფლიო ომის დამთავრებისა და ფაშიზმის განადგურების ორმოცი წლისთავი უნდა აღნიშნონ, მიზნად ისახავს საჯაროდ ცხადყოს შეერთებული შტატების „ერთგულება“ მშვიდობის, აყვავების, თავისუფლებისა და დემოკრატიის იდეალებისადმი.

მაგრამ ეამინგტონის ადმინისტრაციის ქეშმარიტ მიზნებს არაფერი აქვთ საერთო მშვიდობასთან. ისინი აშკარად აგრესიული, მილიტარისტული ხასიათისაა. ამას, კერძოდ, მოწმობს თუნდაც ის ფაქტი, რომ ამერიკის შეერთებული შტატების დაკინაღმა ბონის ვითომდა „ეკონომიკური“ თათბირის ძირითადი პუნქტი იქნება კოსმოსის მილიტარიზაციის დაჩქარების საკითხი. მეთვალყურეთა აზრით, რეიგანს ადმინისტრაცია თავის მოკავშირეებზე მოახდენს ძლერ ზეშემქედებას, რათა არა მარტო დაიყოლიოს ისინი „კოსმოსური ომების“ პროგრამის უცილობელი მხარდაჭერისათვის, რომელიც „სტრატეგიულ თავდაცვითს ინიციატივად“ მონათლეს, არამედ უშუალო მონაწილეობაც მიაღებინოს კოსმოსური ბაზრების ელექტრონი აღჭურვილი ფართო მასშტაბის რაკეტსაწინააღმდეგო თავდაცვის სისტემის შემუშავებასა და შექმნაში. „ომისშემდგომი შერიგების“ პრობაგანდისტული თემა, რომელსაც დიდ რეკლამას უწევენ თეთრი სახლი, აგრეთვე რეიგანის დგგემილი მისეული ბიტბურგის ნაცისტურ სასაფლაოზე, დამაჯერებლად მოწმობს, რომ ეამინგტონში სურთ დაივიწყებას მისცენ მეორე მსოფლიო ომის გაკვეთილი, გაამართლონ ნაცისტთა მხეცობა, წააქეზონ რევანშისტული ძალები, რომლებიც იზრახავენ ევროპაში ომისშემდგომი პოლიტიკური მოწყობის საფუძველთა რევიზიის აკიდეთის გეგმებს.

ესპანეთსა და პორტუგალიაში ვიზიტების ძირითადი მიზანი იქნება ეგრეთ წოდებული „ატლანტიკური სოლიდარობის“ განმტკიცება ნატოს ალიანსში.

ირან - ერაქის კონფლიქტი

ბაღდადი. ერაყის ქვეკანაყოფებმა არტილერიისა და ტანკების მხარდაჭერით ხელში ჩაიგდეს ირანის პოზიცია „ფდინარე ტიგროსის აღმოსავლეთით“ მდებარე მონაკვეთზე, ნათქვამია ერაყის მთავარ სამხედრო სარდლობის კომუნიკეში. ამავე რაიონში ვერტმფრინავებმა ცეცხლი დაუშინეს ირანის ჯარის ნაწილებს, რომლებმაც ცოცხალი ძალისა და ტექნიკის დიდი დანაკლისი განიცადეს. ფრონტის სამხრეთ უბანზე არტილერიისა და ნაღმსატყორცნების ცეცხლით „დაგრეულია მოწინააღმდეგის სანინინონა ნაგებობანი, ტყვიაწამლის სველი საწყობები. გრძელდებოდა საარტილერიო სროლა ცენტრალურსა და ჩრდილოეთის უბნებზე.

ირანის არტილერიამ ცეცხლი დაუშინა ქალაქ მანდალის.

ნიკოზია. როგორც ირან სა ინფორმაციო სააგენტო (ირანი) იუწყება, გასული დღე-ღამის მანძილზე ირანის არტილერია ფრონტის ჩრდილოეთსა და ცენტრალურ უბნებზე ცეცხლს უშენდა ერაყის არმიის პოზიციებს. მოწინააღმდეგეს ბევრი ჯარისკაცი დაუზოკეს, განადგურებულია მთელი რიგი საარტილერიო პოზიციები. ფრონტის სამხრეთ სექტორში მოგერერებულია მოწინააღმდეგის ცდები შეეჩიქოდეს ირანის არმის კონტროლს დაქვემდებარებულ რაიონებში.

ვენეცია

საერთაშორისო უშიშროების განსამტკიცებლად

სტოკჰოლმი. აქ დაიწყო ევროპის ნდობის, უშიშროების გაღრმავებისა და განიარაღების ღონისძიებათა კონფერენციის მოწინააღმდეგე ნეტარლური და მიუხეზრობელი ქვეყნების საგარეო საქმეთა მინისტრების შეხვედრა. შეკეთილ დეპეშათა მიუხედ ცნობით, შეხვედრაზე განიხილავენ ქვეყნების ამ ჯგუფის როლს საერთო ევროპულ პროცესში.

შეხვედრის მონაწილეთა პატივსაცემად გამართულ სადილზე გამოსულისას შვეიკის საგარეო საქმეთა მინისტრმა ლ. ბუდერტენმა აღნიშნა, თუ რა დიდი მნიშვნელობა აქვს სტოკჰოლმის კონფერენციას, რაოდენ აუცილებელია ყველა სახელმწიფოს აქტიური მეცადინეობა ხალხების უთანიერთგაგების გაფართოების, საერთაშორისო უშიშროების განმტკიცების ინტერესებისათვის.

ლიბანი

„რკინის მუშტის“ პოლიტიკა გრძელდება

ბეირუთი. ისრაელი ოკუპანტები განაგრძობენ სამხრეთ ლიბანში „რკინის მუშტის“ პოლიტიკის განხორციელებას.

აქ მოსული ცნობების თანახმად აგრესორებმა განახორციელეს, მორიგი ფართო მასშტაბის დასმაჯელი ოპერაცია ქალაქ ტირსა და მის ახლომდებარე დასახლებულ პუნქტებში. ასობით ადამიანი დამამცირებელი დაკითხვის ობიექტი გახდა, ათობით დაპატიმრეს, დამსჯელებმა ბულლოზერებით დაანგრიეს რამდენიმე საცხოვრებელი სახლი.

ლობანელი პატრიოტები რეპრესიებს უპასუხებენ ახალი დარტყმებით ინტერვენტებისადმი.

შემვინარჩუნოთ სიცოცხლე დედამიწაზე

„კეთილი ნების ადამიანთა მთავარი ამოცანაა ყველაფერი იღონონ ბირთვული კატასტროფის თავიდან ასაცილებლად. მშვიდობის კეთილშობილურ მოძრაობაში განსაკუთრებული მისია აკისრიათ მედიცინის მოღვაწეებს, რომლებიც პასუხს აგებენ ადამიანთა სიცოცხლისა და ჯანრმთელობისათვის“. ეს განაცხადეს მიტინგის მონაწილეებმა, რომელიც 5. ყიფშიძის სახელობის ცენტრალურ რესპუბლიკურ კლინიკურ საავადმყოფოში გაიმართა.

მიტინგზე მონაწილეებმა გულისწყრომით დაგმეს ამერიკის შეერთებული შტატებისა და ნატოს ქვეყნების მილიტარისტული პოლიტიკა, ნატოს განზრახვა — გადაქცეოს კოსმოსური სივრც ე „კოსმოსური ომების“ ასპარეზად, ერთსულოვნად დაუჭირეს მხარი საბჭოთა კავშირის კომუნისტური პარტიისა და საბჭოთა სახელმწიფოს მშვიდობისმოყვარულ საგარეო-პოლიტიკურ საქმიანობას.

მიტინგზე მიიღეს დადგენილება — დადგინენ მშვიდობის ვახტზე და ერთი დღის ნამუშევარი გადაურიცხონ საბჭოთა მშვიდობის ფონდს. ცენტრალური რესპუბლიკური კლინიკური საავადმყოფოს თანამშრომლებმა თბილისის ყველა მედიცინის მუშაკს მოუწოდეს მხარი დაუჭირონ ამ თანონონმს. მედიკოსთა მშვიდობის ვახტი ეძღვნება დიდ სამამულო ომში საბჭოთა ხალხის გამარჯვების 40 წლისთავს. (საქინფორმი).

მთვარის სრული დაბნელება

4 მაისს მოხდება მთვარის სრული დაბნელება. თუ მოწმენდილი ამინდი იქნა, ეს მოვლენა დაწყებიდან დამთავრებამდე კარგად გამოჩნდება ჩვენი რესპუბლიკის მთელ ტერიტორიაზე. თბილისის დროით 23 საათსა და 17 წუთზე. მთვარე მარცხნივ ქვედა კიდით შეეხება დედამიწის ჩრდილს და დაიწყება მისი ნაწილობრივი დაბნელება.

5 მაისს 00 საათსა და 23 წუთზე მთვარე მთლიანად შევა დედამიწის ჩრდილში და დაიწყება სრული დაბნელება, რაც გაგრძელდება 1 საათსა და 9 წუთს. 00 საათსა და 57 წუთზე მთვარე ყველაზე უფრო ღრმად შევა დედამიწის ჩრდილში და იგი მაქსიმალურად დაბნელდება. ამის შემდეგ მთვარე დაიწყებს დედამიწის ჩრდილიდან გამოსვლას. 1 საათსა და 32 წუთზე გამოშუქებს მისი მარცხენა მარცხენა კიდე. განათებული ნაწილის სიდიდე თანდათანობით გაიზრდება და 2 საათსა და 37 წუთზე მთვარე მთლიანად გამოვა დედამიწის ჩრდილიდან — ბნელ ადგილიდან. (საქინფორმი).

ყაბალი

სატურნირო ორბიტა

ბაბილისი. ტენისში დაიწყო ვაჟთა ზორის მსოფლიო ჩემპიონატის საზონათშორისო შეჯიბრება. სამი ტურის შემდეგ 2,5-2,5 ქულით ლიდერობდნენ საბჭოთა მოჭადრაკეები ა. ბელიავსკი და ა. იუსუპო

. ა. ჩერნინი (სსრ კავშირი) და ვ. ჰორტს (ჩეხოსლოვაკია) 2-2 ქულა აქვთ, ვ. გავრიკოვს (სსრ კავშირი) — 1,5 ქულა.

ფეზბურთი. ახალგაზრდა ფეხბურთელთა ევროპის ჩემპიონატის მორიგი შესარჩევი მატჩი (მეექვსე ჯგუფი) სსრ კავშირის ნაკრებმა შეიერიალებთან მოსკოვში გამართა და მოიგო ანგარიშით 1:0. ანსა ამ ჯგუფში 5 ქულით (6 შესაძლებლიდან) ლიდერობენ ნორეგეველები. შეეცარიელებს 3 ქულა აქვთ (8-დან) დანიელებს — 2 (4-დან), საბჭოთა სპორტსმენებმაც 2 ქულა დაგროვეს (6-დან).

კლასიკური ჭიდაობა. ტალინში გამართულ ახალგაზრდა ათლეტთა საკავშირო შეჯიბრებაში სხვებთან ერთად თავი ისახელეს ქართველმა სპორტსმენებმაც: ჯ. ბაკურაძემ და ზ. იეასეშვილმა. ისინი შესაბამისად 74 და 90 კილოგრამამდე წონითს „ატეგორიებში დაუუფლნენ პირველობას.

გაზეთ „კომუნისტის“ შემდეგი ნომერი გამოვა შაბათს, 4 მაისს

რედაქტორი
ბ. ბედინეიშვილი.

ეროვნული

2 მაისი

პირველი პროგრამა. 9.00 — „ვრემია“. 9.35 — ფილმ-კონცერტი. 10.20 — დოკუმენტური ტელეფილმი. 11.15 — კონცერტი. 12.15 — პირველი მაისის საზეიმო ვარგარეთელი სტუმრები. 12.30 — კონცერტი. 13.00 — დოკუმენტური ტელეფილმი. 13.30 — საბავშვო მხატვრული ფილმი. 14.35 — „თანაგოლი“. კინოკურნალი. 14.45 — მუსიკა თეატრში, კინოსა და ტელევიზიაში. 15.35 — ა. ტკაჩენკოსადი. „ვასილ ტიორკინი“. 18.00 — ფეხბურთი. საბჭოთა კავშირის ნაკრები — შეეიცარიის ნაკრები. 19.45 — დღეს მსოფლიოში. 20.00 — კონცერტი. 20.20 — მხატვრული ფილმი „საღამოს ექვს საათზე ომის შემდეგ“. 22.00 — „ვრემია“. 22.35 — ახალგაზრდული საღამო.

მეორე პროგრამა. 9.00 — დილის ვარჯიში. 9.20 — სამეცნიერო-პოპულარული ფილმი. 9.50 — ვ. მაიაკოვსკის ლექციები. 10.55 — მუეტფილმი. 11.15 — მოგზაურთა კლუბი. 12.15 — ფილმი ბავშვებს. 13.25 — კონცერტი. 13.55 — ვ. ზოლოხოვი. „ისინი სამშობლოსათვის „ბბრძოლნენ“ 14.10 — საბალეტო კონცერტი. 14.50 — დოკუმენტური ფილმი „კოსმონავტები დედამიწაზე ცხადნაან“. 15.50 — ს. გულაკარტმოვსკის ოპერა „ზაპორეული ფენადა გალმა“. 17.50 — „სიცილის გარშემო“. 19.15 — მუსიკალური მოზაიკა. 19.45 — კინომაყურებლის თანამეზავრი. საბავშვო გამოშვება. 20.30 — კონცერტი. 21.00 — „ძილი ნებისა, პატარებო!“. 21.20 — კონცერტი. 22.00 — „ვრემია“. 22.35 — მხატვრული ფილმი „დღეს ახალი ატრაქციონია“.

3 მაისი

პირველი პროგრამა. 9.00 — „ვრემია“. 9.35 — დოკუმენტური ტელეფილმები. 10.05 — კონცერტი. 10.30 — მაღვიძარა. 11.00 — ვემსახურები საბჭოთა კავშირს! 12.00 — „ცისარტყელა“ (სსრკ). 12.30 — „ფეენიერება და ტექნიკა“. 12.45 — დილის ფოსტა. 13.15 — სოფლის საათი. 14.15 — მუსიკალური კოოსკი. 14.45 — საბავშვო ფილმი „დიდი თავგადასავალი“. 17.15 — მოგზაურთა კლუბი. 18.15 — ლიტერატურულ-მუსიკალური კომპოზიცია. 19.00 — საერთაშორისო პანორამა. 19.45 — ფილმ-ფიქრები. 20.30 — თეატრალური შეხვედრები. 22.00 — „ვრემია“. 22.35 — პოეკი. ფინალური ჯგუფის მატჩები.

მეორე პროგრამა. 9.00 — დილის ვარჯიში. 9.35 — ყოველ ნახატში მზეა. 9.30 — რიგმული ტანვარჯიში. 10.00 — რუსული მეტყველება. 10.30 — დოკუმენტური ტელეფილმი. 11.15 — გ. პოპოვი. № 2 სიმფონია. 12.00 — სტუმრად ზლაპრთან. 13.45— ცხოველთა სამყაროში. 14.45 — საცსტაკო კონცერტი. 15.10 — მუშეუმებში და საგამოფენო დარბაზებში. 15.45 — ვ. ჰ. სოლოვიოვ-ს�იი. 16.30 — პოეკი. ფინალური ჯგუფის მატჩი. 19.00 — ხალხური მელოდიები. 19.10 — დოკუმენტური ეკრანი. 20.00— საზაფხული სპორტული სეზონის გახსნა (ვ. ი. ლენინის სახელობის ცენტრალური სტადიონიდან). 20.15 — ამხანაგური შეხვედრა ფეხბურთში. მოსკოვისა და ლენინგრადის ნაკრები გუნდები. შესვენებისას — 21.00 — „ძილი ნებისა, პატარებო!“. 22.00 — „ვრემია“. 22.35 — მხატვრული ფილმი.

ეროვნული
ინფორმაციის
ბიბლიოთეკა

თბილისი

2 მაისი

პირველი პროგრამა. 9.00 — „ვრემია“. 9.35 — სატელევიზიო დოკუმენტური ფილმების პროგრამა — „მეგობრობა“, „მეგობრობა ბაღი“, „ია, სადაც მფინარე ყვავდა“. 10.15 — ჩვენი სატელევიზიო ანონსი. 11.00 — ხალხური შემოქმედება. „გვაქვს უთვალავი ფერია“. 11.45 — კინოფიშა. 12.15 — კონცერტი. 12.55 — მუეტპანორამა. 13.45 — მოსწავლეთათვის — „დო, რე მი“. 14.40 — „ელოპუსი“. 15.30 — ჩვენი პრემიერა — ქართული სატელევიზიო დოკუმენტური ფილმი „ფაველოცოს მარჯვენა“ (საქართველოს სატელევიზიო ფილმების სტუდიის ნაწარმოები). 16.00 — მუეტტაპეკაციური ფილმი. 16.15 — დიადი გამარჯვების 40 წლისთავისათვის. „მაშულისათვის აყეერებული პანგები“. 18.00 — შესარჩევი მატჩი ფეხბურთში მსოფლიო პირველობაზე. საბჭოთა კავშირი — შეეიცარია (მ.). 19.45 — „დღეს მსოფლიოში“ (მ.). 20.00 — მოამბე. 20.30 — მოკლემეტრაჟიანი მხატვრული ფილმი