

მურაბ ქყონია

X ელუკუეუტორ
გუეჰორ გუენელოტორ

ჩივი ეძღვნება დედას, ნაზი ვუვლია

მუხრან მუხრანი

ჯეორგიისი კვლის
კონსტრუქცია



თბილისი

2023

რედაქტორი

მერაბ კეზევაძე

ისტორიის დოქტორი, გელათის მეცნიერებათა აკადემიის
აკადემიკოსი, ქუთაისის ცენტრალური არქივის დირექტორი

@ ზურაბ ჭყონია

ქართული ტექსტის კორექტორი - მაკა ბურდაშვილი

ინგლისური ტექსტის თარგმნა და კორექტირება - სალომე კუპატაძე

ტექნიკური რედაქტორი - ზურაბ ჭყონია

ყდის დიზაინი - ელენე დობორჯგინიძე

დაკაბადონება - ელენე დობორჯგინიძე

ISBN 978-9941-34-306-3

შპს გამომცემლობა „მერიდიანი“

აღ. ყაზბეგის №47, თბილისი,

ტელ.: (+995 32) 239 15 22

E-mail: meridiani777@gmail.com

წიგნი წარმოადგენს 2023 წელს გამოცემული წიგნის
ელექტრონულ ვერსიას, რომელშიც გასწორებულია ბეჭდურ
ვერსიაში არსებული რამდენიმე ტექნიკური და სხვა
სახის შეცდომები.

რედაქტორისგან

ქართულ გვარსახელებზე ბოლო წლებში არაერთი საინტერესო ნაშრომი შეიქმნა და გამოიცა. მათი უმეტესი ნაწილი კონკრეტული გვარის ისტორიას ეხება, თუმცა მათ შორისაცაა განსხვავება. ზოგ ნაშრომში მთავარი აქცენტი გვარსახელის წარმოშობასა და განსახლებაზეა გაკეთებული, ზოგიერთში, გვარსახელის ისტორიის ფონზე, გვარის გამოჩენილ ადამიანებზეცაა მოთხრობილი, მკვლევართა ერთი ნაწილი საკვლევ გვარსახელზე არსებული წყაროების პუბლიკაციას ანიჭებს უპირატესობას. ბატონ ზურაბ ჭყონიას წიგნში გვარსახელის - ჯელაძის, მრავალმხრივი შესწავლის პარალელურად, წყაროების პუბლიკაციაც დომინანტურადაა წარმოდგენილი. წიგნში ამ გვარის შესახებ საქართველოს სხვადასხვა არქივსაცავებსა და პირად კოლექციებში დაცული ასობით დოკუმენტია წარმოდგენილი, რომელთა უდიდესი ნაწილი პირველად ქვეყნდება.

ავტორი გვარსახელ ჯელაძეს წლებია იკვლევს. ამ კვლევის პირველი შედეგები სტატიის სახით დაიბეჭდა გორის სახელმწიფო უნივერსიტეტის „სამეცნიერო კონფერენციის შრომებში“ სათაურით - „ჯელაძეების გვარის გენეალოგია“. მასში, ისე როგორც ამ წიგნში, ავტორი წარმოჩინდება არა მარტო როგორც კარგი მკვლევარი, არამედ ამ გვარის დიდად მოსიყვარულე და პატივისმცემელი. ეს დამოკიდებულება წიგნის პირველსავე გვერდზე გაკეთებულ ავტორისეულ მიძღვნაშიცაა გამოქვეყნებული: - „ექღვნება დედას, ნაზი ჯელაძეს“. წიგნის შესავალ ნაწილს, რომელშიც, ძირითადად გვარსახელ ჯელაძეზე კვლევაა წარმოდგენილი, ისე, როგორც ზემოთ ნახსენებ სტატიას, კარგად ეტყობა პროფესიონალი მკვლევარის ხელი, რაც არცაა გასაკვირი, ავტორი ხომ სამართლის სპეციალობის პროფესორი და საერთაშორისო სამეცნიერო ჟურნალ „სამართლის მაცნეს“ მთავარი რედაქტორია.

ნიგნის დანიშნულებას თავად ავტორი კარგად აყალიბებს. მისი „მიზანია ჯელაძეთა გვარის ეტიმოლოგიის, საგვარეულოს კავშირების, მიგრაციული პროცესების და განსახლების არეალის დადგენა, რაც თავის მხრივ ამ გვარის წარმომადგენელთა დაახლოებას და დაკავშირებას შეუწყობს ხელს ... გვარის წარმომადგენლები შეძლებენ მათი კონკრეტული წინაპრების მოძიებას და იდენტიფიცირებას, შეიტყობენ მათ სახელებს და გვარებს, დაადგენენ საკუთარ გენეალოგიურ შტოს, ნათესაურ და პირად კავშირებს, როგორც გვარში, ისე რიგ შემთხვევაში სხვა გვარის წარმომადგენლებთან, წინაპრების გარდაცვალების მიზეზებს, ცხოვრების ხანგრძლივობას, ქონებრივ და სოციალურ მდგომარეობას“.

ნაშრომი ორიგინალური არქიტექტონიკისაა. როგორც ვთქვით, კვლევას, რომელშიც განხილულია გვარსახელ ჯელაძის ეტიმოლოგია, განსახლების არეალი, სოციალური წარმოშობა, გენეტიკური წარმომავლობა და სხვა მნიშვნელოვანი საკითხები, მოჰყვება დოკუმენტების პუბლიკაცია შემდეგი თემატურ-გეოგრაფიული პრინციპით: „ჯელაძეები ღარიდან“, „ჯელაძეები სოფელ ურავიდან“, „ჯელაძეები ხაშურიდან“, „ჯელაძეები ყვარლიდან“. თითოეულ ამ თავში წარმოდგენილია სხვადასხვა წლების აღსარების მთქმელთა და კამერალური აღწერების სიები, ასევე ამონაწერები, სხვადასხვა წლების საკომლო წიგნებიდან, რაც მკითხველს საშუალებას აძლევს უშუალოდ გაეცნოს დოკუმენტს და საჭიროების მიხედვით გამოიყენოს იგი. საინტერესოა ასევე წიგნში მოტანილი ნასყიდობის ხელშეკრულებები და სამედიცინო სასამართლოს განჩინება, ავტორის მოძიებული მეორე მსოფლიო ომის მონაწილე ჯელაძეები.

ნიგნს ამდიდრებს გენეალოგიური ხეებისათვის მომზადებული მასალა, კონკრეტულად ურაველი, აფენელი, ხაშურელი, ყვარლის სოფელ ახალსოფლის და თელაველი

ჯელაძეების შესახებ. ავტორი მაღლიერებას გამოხატავს ამ მასალის შემქმნელთა და მომწოდებელთა მიმართ. წიგნს საინტერესოს ხდის, აგრეთვე, ათობით ფოტო-სურათი.

ბატონ ზურაბ ქყონიას წიგნი კარგი საჩუქარია არამართო ჯელაძეებისთვის, არამედ ქართული გენეალოგიის მკვლევართათვის.

**ისტორიის დოქტორი,
გელათის მეცნიერებათა აკადემიის აკადემიკოსი
მერაბ კეზევაძე
12.12. 2022**

სარჩევი

რედაქტორისგან.....	3
ბიბლიოგრაფია.....	7
ავტორის შესახებ	11
წინათქმა	13
შესავალი.....	16
ჯელაძეების გვარის წარმომადგენელთა საერთო რიცხვოვნობა და განსახლების არეალი.....	24
პირველი ცნობები ჯელაძეების გვარის შესახებ.....	25
ჯელაძეების გვარის ეტიმოლოგია.....	26
ჯელაძეების გვარის გენეტიკური წარმომავლობა	27
ჯელაძეების გვარის წარმომავლობა და უძველესი საცხოვრისი.....	28
ჯელაძეების გვარის სოციალური წარმოშობა	32
ჯელაძეები სოფელ ღარიდან.....	32
ჯელაძეები სოფელ ურავიდან	160
ჯელაძეები ხაშურიდან	236
ჯელაძეები ყვარლის სოფელ ახალსოფლიდან.....	252
ნასყიდობის ხელშეკრულებები და სამედიატორო სასამართლოს განჩინება და შეთანხმება	264
ჯელაძეები მეორე მსოფლიო ომში.....	282
ურაველი ჯელაძეების სახელობითი სია.....	299
აფენელი ჯელაძეების სახელობითი სია	360
ხაშურელი ჯელაძეების სახელობითი სია	362
ყვარლის სოფელ ახალსოფლის ჯელაძეების სახელობითი სია.....	374
თელაველი ჯელაძეების სახელობითი სია	384
არჩილ მარკოზის ძე ჯელაძის „გენეალოგიური ხე“	387
ფოტომატიანე	389
ანოტაცია ინგლისურ ენაზე.....	405
„რედაქტორისგან“ ინგლისურ ენაზე.....	407

ბიბლიოგრაფია¹

1. ამონაწერები სოფელი ღარის საეკლესიო მეტრიკული წიგნებიდან 1871 წლამდე - ფონდი 489, ანაწერი 6, საქმეები: 93ა, 117, 171, 198, 227, 278, 305, 329, 362, 422, 444, 497, 545ა, 567, 613, 722, 778, 946, 996, 1053, 1107, 1164, 1215, 1271, 1341ბ, 1407, 1542, 1617, 1773 ტ. II, 1858, 2001, 2089, 2153.
2. ამონაწერები სოფელი ურავის საეკლესიო მეტრიკული წიგნებიდან 1871 წლამდე - ფონდი 489, ანაწერი 6 საქმეები: 171, 227, 305, 613, 670, 834, 893, 946, 1053, 1164, 1271, 1341ბ, 1407, 1542, 1617, 1773 (ტ. I), 1858, 2001, 2089, 2153.
3. 1871 წ.-დან 871, 872.
4. კეზევაძე მ. გვარსახელები XIX საუკუნის რაჭაში. თბილისი, 2018 წ.
5. თოფჩიშვილი რ., XIX საუკუნის აღწერის დავთრები საქართველოს ეთნოისტორიული პრობლემების შესახებ. თბილისი, 2021 წ.
6. მჭედლიძე გ. სოფელ ლეხაურის აღსარების მთქმელთა დავთარი (1842—1887 წწ.) საერთაშორისო სამეცნიერო კონფერენცია წყაროთმცოდნეობითი და ისტორიოგრაფიული კვლევები. პროგრამა თეზისები. 2017 წლის 2017 წლის 18-21 ოქტომბერი, თბილისი, საქართველო.
7. დოლიძე ი. ქართულის სამართლის ძეგლები, VIII. თბილისი, 1985 წ.

¹ ბიბლიოგრაფიაში არ არის შეტანილი 1871 წლიდან საეკლესიო მეტრიკული წიგნების საქმეების ნომრები, ვინაიდან მათი მოძიება არქივში ხდება რაიონის, სოფლის და ეკლესიის მიხედვით.

8. გობეჯიშვილი ვ. ჩემი თვალთ დანახული რაჭა. თბილისი, 2017 წ.
9. კეზევაძე მ. გვარები XIX საუკუნის რაჭაში. თბილისი, 2018 წ.
10. ბერძენიშვილი ნ. საქართველოს ისტორიის საკითხები, ისტორიული გეოგრაფია, ტ. I, თბილისი, 1964.
11. თოფჩიშვილი რ. ისტორიულ-ეთნოგრაფიული სამხრეთი საქართველო და ქართველები თურქეთში, გამომცემლობა უნივერსალი, თბილისი, 2017 წ.
12. ქართული საბჭოთა ენციკლოპედია, ტ. 2. თბილისი, 1977 წ.
13. ჯღენტი ე., დისერტაცია. საქართველოსა და მიმდებარე რეგიონებში გავრცელებული ერსინია პესტის შტამების მოლეკულური დახასიათება. ილიას სახელმწიფო უნივერსიტეტი. 2019 წ.
14. ხაშურის რეგიონალური არქივი, ფ. 15, ან. 1, საქ. 6.
15. ხელნაწერთა ეროვნული ცენტრი, ფ. 5047, ნუსხა ყმამაჟღებისა, XIX ს.
16. ქცა, ფ. 21, ან. 1, საქ. 4252.
17. ქცა, ფ. 8, ან. 1, საქ. 818.
18. ქცა, ფ. 21, ან. 1, საქ. 2034.
19. ქცა, ფ. 156, საქ. 28, 37, 38, 39.
20. ქცა, ფ. 21, ან 1, საქ. 1880.
21. ქცა, ფ. №15. ან. 1. საქ. 47.
22. სცა, ფ. 254, ან. 1, საქ. 541.
23. სცა, ფ. 254, ან. 1, საქ. 1244.
24. სცა, ფ. 254, ან. 1, საქ. 1936. გვ. 291.
25. სცა, ფ. 254, ან. 1, საქ. 1936.
26. სცა, ფ. 254, ან. 2, საქ. №2331.
27. სცა, ფ. 254, ან. 3, საქ. 143.
28. სცა, ფ. 254, ან. 3, საქ. 1676.

29. სცა, ფ. 254, ან. 2, საქ. 277.
30. სცა, ფ. 254, ან. 1, საქ. 1943.
31. სცა, ფ. 254, ან. 1, საქ. 1770.
32. სცა, ფ. 254, ან. 3, საქ. №165.
33. სცა, ფ. 254, ან. 3, საქ. №1782.
34. სცა, ფ. 489, ან. 6, საქ. 376ა.
35. სცა, ფ. 489, ან. 6, საქ. 34.
36. სცა, ფ. 489, ან. 6, საქ. 48.
37. სცა, ფ. 489, ან. 6, საქ. 92.
38. სცა, ფ. 489, ან. 6, საქ. 357.
39. სცა, ფ. 489, ან. 6, საქ. 9.
40. სცა, ფ. 489, ან. 6, საქ. 30.
41. სცა, ფ. 489, ან. 6, საქ. 225
42. სცა, ფ. 489, ან. 6, საქ. 889.
43. სცა, ფ. 489, ან. 6, საქ. 419.
44. სცა, ფ. 489, ან. 6, საქ. 2074.
45. სცა, ფ. 489, ან. 6, საქ. 1106.
46. სცა, ფ. 489, ან. 6, საქ. 1903.
47. სცა, ფ. 489, ან. 6, საქ. №142.
48. სცა, ფ. 489, ან. 6, საქ. №312.

ინტერნეტ რესურსები:

1. საქართველოს ეროვნული არქივის ვებგვერდი. ხელმისაწვდომია: <<https://archive.gov.ge/ge/metrikuli-tsignebis-sadziebeli-1>>[ნანახია 8 დეკემბერი 2022].
2. საინტერესო სტატისტიკა. სახელმწიფო სერვისების განვითარების სააგენტოს ვებგვერდი. ხელმისაწვდომია:

- <<https://intpass.sda.gov.ge/NameStatistics.aspx>> [ნანახია 8 დეკემბერი 2022].
3. ხელმისაწვდომია <<http://geogen.ge/ge/treasurege/79/4306/>> [ნანახია 7 დეკემბერი 2022].
 4. ხელმისაწვდომია: <<http://geodna.ge/info/>> [ნანახია 7 დეკემბერი 2022].
 5. Georgian DNA Project - Y-DNA Classic Chart. დნმ-ის შედეგები. ხელმისაწვდომია: <<https://www.familytreedna.com/public/georgia/default.aspx?section=yresults>> [ნანახია 7 დეკემბერი 2022].
 6. ონის მუნიციპალიტეტის ვებგვერდი. ხელმისაწვდომია: <https://oni.gov.ge/?page_id=3276> [ნანახია 8 დეკემბერი 2022].
 7. სახელმწიფო რწმუნებულის ადმინისტრაცია. ხელმისაწვდომია: <<http://imereti.gov.ge/geo/static/97/regions/HISTORY>> [ნანახია 7 დეკემბერი 2022].
 8. ხელმისაწვდომია: <<https://obd-memorial.ru>> [ნანახია 7 დეკემბერი 2022].
 9. ხელმისაწვდომია: <http://www.podvignaroda.ru/?#tab=navPeople_search> [ნანახია 7 დეკემბერი 2022].

ავტორის შესახებ

ზურაბ ჭყონია დაიბადა 1972 წელს თბილისში. 1996 წელს დაამთავრა ივ. ჯავახიშვილის სახელობის თბილისის სახელმწიფო უნივერსიტეტის იურიდიული ფაკულტეტი სამართალმცოდნეობის სპეციალობით. 2010 წლიდან კითხულობდა ლექციებს სხვადასხვა დროს: საბანკო-საფინანსო და მენეჯმენტის უნივერსიტეტის, საქართველოს საავიაციო უნივერსიტეტების და კავკასიის საერთაშორისო უნივერსიტეტის სამართლის ფაკულტეტზე. 2011 წლიდან არჩეულ იქნა კავკასიის საერთაშორისო უნივერსიტეტის სამართლის ფაკულტეტის ასისტენტ-პროფესორის თანამდებობაზე კერძო სამართლის მიმართულებით. 2016 წელს პროფესიული ნიშნით არჩეულ იქნა ევროპის უნივერსიტეტში ასოცირებული პროფესორის თანამდებობაზე კერძო სამართლის მიმართულებით. 2015 წლიდან 2020 წლის 16 აგვისტომდე ზურაბ ჭყონია ევროპის უნივერსიტეტის სამეცნიერო კვლევითი ინსტიტუტის უფროსი მეცნიერ-თანამშრომელი იყო. ის 2015 წლიდან 2019 წლამდე ამავე ინსტიტუტის სამართლის საერთაშორისო სამეცნიერო რეფერირებადი ჟურნალი „სამართალი და მსოფლიოს“ მთავარი რედაქტორი გახლდათ, ხოლო 2019 წლიდან 2020 წლის 16 აგვისტომდე რედაქტორი. 2019 წლიდან დღემდე იგი არის საერთაშორისო სამეცნიერო ჟურნალი „სამართლის მაცნეს“ მთავარი რედაქტორი. 2020 წლის დეკემბრიდან არჩეულ იქნა უნივერსიტეტი მილენიუმის პროფესორის აკადემიურ თანამდებობაზე კერძო სამართლის მიმართულებით.

ზურაბ ჭყონია 1992-1993 წლებში და შემდგომ 1995-2001 წლებში მუშაობდა შინაგან საქმეთა ორგანოებში, მათ შორის ხელმძღვანელ თანამდებობებზე. 2001 წლიდან -- 2022 წლის ნოემბრამდე ეწეოდა საადვოკატო საქმიანობას. 2001-2002 წლებში გახლდათ იურიდიული ფირმა „კორძაძე და სვანიძე ადვოკატების“ ადვოკატი. 2002-2005 წლებში იყო საადვოკატო ბიურო „ჭყონია და პარტნიორების“ მმართველი.

ველი პარტნიორი. 2005-2006 წლებში მუშაობდა შსს სსიპ სახელმწიფო მატერიალური რეზერვების დეპარტამენტის სამართლებრივი უზრუნველყოფის განყოფილების უფროსის თანამდებობაზე. 2006 წლიდან გახლავთ „იურიდიული ფირმა ჭყონია და კომპანიას“ დამფუძნებელი და მმართველი პარტნიორი. 2009-2010 წლებში პარალელურად მუშაობდა მუდმივმოქმედი კერძო არბიტრაჟი „რეგისტას“ არბიტრად. 2014 წლის აპრილიდან დღემდე ა(ა)იპ „სამართლის მეცნიერთა კავშირის“ ერთ-ერთი დამფუძნებელი და თავმჯდომარეა, ხოლო 2012 წლიდან დღემდე არის „კავკასიის ადვოკატთა სკოლა CLS“-ის დამფუძნებელი პარტნიორი და დირექტორი. 2022 წლის 20 სექტემბრიდან დღემდე მუშაობს სსიპ „სივრცითი და ქალაქთმშენებლობითი განვითარების სააგენტოს“ კონსულტანტის თანამდებობაზე.

ზურაბ ჭყონიას ჩაბარებული აქვს მოსამართლეობის საკვალიფიკაციო გამოცდა საერთო სპეციალიზაციით. ჰყავს დედა ნაზი არჩილის ასული ჯვალაძე, მეუღლე შორენა ონისეს ასული თალაკვაძე (ყურნალისტი, პოეტი, მწერალთა შემოქმედებითი კავშირის წევრი) და ორი შვილი ერეკლე და ლევან ჭყონიები.

ზურაბ ჭყონია გახლავთ 11 სამეცნიერო სტატიის ავტორი და წიგნის „საალსრულებო წარმოებათა შესახებ კანონის კომენტარის“ (წიგნი პირველი) თანაავტორი. მონაწილობა აქვს მიღებული 6 საერთაშორისო სამეცნიერო კონფერენციაში. 2022 წელს მას წარდგენილი აქვს გორის სახელმწიფო უნივერსიტეტის სამეცნიერო კონფერენციაზე სამეცნიერო სტატია „ჯვალაძეების გვარის გენეალოგია“. ზურაბ ჭყონია ეწევა ქართული გვარების კვლევას. მისი კვლევის საგანი გახლავთ ასევე ქართული გვარების განსახლება, მიგრაცია და ნათესაური კავშირები.

„მხოლოდ წარსულის ცოდნით დაუცავს ყოველს ერს თავისი ეროვნება, თავისი არსებობა, თავისი ვინაობა.“

ილია ქავჭავაძე

წინათქმა

თვითოეული გვარსახელის კვლევა განსაკუთრებულ ყურადღებას იმსახურებს, რადგანაც ეს პროცესი გახლავთ ქვეყნის ისტორიის კვლევის ერთ-ერთი გასაღები.

თავდაპირველად მინდა გაგიზიაროთ ჩემი, როგორც მკვლევარის ემოცია. გამოგიტყდებით, რომ ჩემთვის გვარების კვლევის პროცესი ერთგვარი აზარტია, ერთგვარი დროის მანქანა, რომლითაც წინაპრებთან ერთად წარსულში ვმოგზაურობ, მათთან ერთად განვიცდი მათ ყველა მნიშვნელოვან ცხოვრებისეულ მომენტებს - დაბადებას, ნათლობას, ქორწინებას, გარდაცვლებას თუ წარმატებას.

წინამდებარე წიგნზე მუშაობის დროს პატივი მერგო გამეცნო აფხაზეთიდან დევნილი, წარმოშობით ურაველი დები, საკუთარ გვარზე და წინაპრებზე უზომოთ შეყვარებული დები მზევინარ და ჯაჯალა ჯელაძეები, რომლებსაც დაულალავი შრომის შედეგად შედგენილი ჰქონდათ ურაველი, ხაშურელი და კახეთში მცხოვრები ჯელაძეების სახელობითი სიები დაახლოებით XIX საუკუნის შუა წლებიდან 2018 წლის ჩათვლით საკუთარი წინაპრების გადმოცემაზე და ჯელაძეების სხვა ოჯახებში არსებულ ინფორმაციებზე დაყრდნობით. უნდა ავლნიშნო, რომ ჩემი კვლევის მიზანი არ ყოფილა სახელობითი სიების შედგენა, თუმცა მათთან ურთიერთობის შემდეგ გადავწყვიტე ურაველი, ხაშურელი და კახეთში მცხოვრები ჯელაძეების სახელობითი სიების ნაშრომში შეტანა, მაგრამ მანამდე მასში გარკვეული მონაცემები შევავსე და დავაზუსტე ჩემი კვლევის შედეგად მოპოვებული საარქივო დოკუმენტების მეშვეობით. მი-

უხედავად ამისა, მე როგორც ავტორი ვერ ვიღებ პასუხ-
ისმგებლობას აღნიშნული სიების აბსოლუტურ სიზუსტეზე,
თუმცა მიმაჩნია, რომ ისინი ეყრდნობა მაქსიმალურად და შე-
ძლებისდაგვარად გადამონმებულ ინფორმაციებს. ვინაიდან,
როგორც უკვე აღვნიშნე, ჩემი კვლევის მიზანი არ ყოფილა
საგვარეულოს სახელობითი სიების შედგენა, შესაბამისად
მე არ შემეძგენია ღარელი ჯელაძეების სახელობითი სიები.
ჩემი ნაშრომის გამოქვეყნების ერთ-ერთი მიზანი გახლდათ
მკითხველის საკუთარი გვარის ისტორიით დაინტერესე-
ბა. ნაშრომში არსებული ინფორმაცია საშუალებას იძლე-
ვა მკითხველმა თავად მოიძიოს მასში საკუთარი წინაპრე-
ბი. ვთვლი, რომ მკვლევარმა მკითხველს უნდა გაუჩინოს
ერთგვარი აზარტი, დაუტოვოს საზრუნავი, რათა თავად
დაინტერესდეს და განიცადოს წინაპართა მნიშვნელოვანი
ცხოვრებისეული მომენტები, შეადგინოს საკუთარი წინა-
პრების ხე. ეს კი მათში მეტ ინტერესს, ემოციას და სიახ-
ლოვეს გამოიწვევს წინაპრებისადმი. მოცემული სიატუცი-
იდან გამომდინარე ვფიქრობ, რომ ამის საშუალება მხოლოდ
წარმოშობით ღარელ ჯელაძეებს რჩებათ.

დასასრულს ფასდაუდებელი დახმარებისათვის მინდა
განსაკუთრებული მადლიერება გამოვხატო ქალბატონების,
მზევინარ და ჯაჯალა ჯელაძეების მიმართ. მიმაჩნია, რომ
მათმა მოწოდებულმა ინფორმაციებმა კიდევ უფრო გაამ-
დიდრეს წიგნი.

მინდა მადლიერება გამოვხატო აფხაზეთიდან დევნილი
და წარმოშობით ურავლების - გია ამროსის ძე ჯელაძის,
რუსუდან ივანეს ასულ ჯელაძის, მარინა მაქაცარიას, მზია
მეტრეველის, ურავლების ავთო იუსტის ძე ჯელაძის, ზაზა
ვიქტორის ძე ჯელაძის, ემზარ გურგენის ძე ჯელაძის, გუგა
ემზარის ძე ჯელაძის, გია ემზარის ძე ჯელაძის და ლე-
ვან ვალერიანის ძე ჯელაძის, ხაშურელი ჯელაძეების ვენგო
(გიორგი) ჯელაძის, ან გარდაცვლილი ირმა ჯუზუბეს ასუ-

ლი ჯელაძის, მიშიკო, რამაზ, დავით ჯელაძეების, წარმოშობით ლარელი ნაია ჯელაძის, ლარელი დავით ჯიბოს ძე ჯელაძის და მეველუდ ჯელაძის, თელაველი გოჩა ჯელაძის, ყვარელელების ლიანა, გოდერძი და ზურაბ ჯელაძეების, ლელიანელი ნიკოლოზ ჯელაძის და აფენელი ვასილ ჯელაძის მიმართ და სხვა ყველა იმ პირთა მიმართ ვინც თუნდაც მცირედი წვლილი შეიტანა ამ წიგნზე მუშაობისას. ასევე მადლიერება მინდა გამოვხატო ბატონ მერაბ კეზევაძის მიმართ, წიგნის რედაქტირების და წიგნზე მუშაობის პროცესში ფასეული რჩევებისათვის. ცალკე უნდა აღინიშნოს ჩემი შვილების - ერეკლე და ლევან ჭყონიების ტექნიკური და ფიზიკური დახმარება, რაც მათ წინამდებარე წიგნზე მუშაობისას გასწიეს.

განსაკუთრებული მადლიერება მინდა გამოვხატო დედაჩემის, ნაზი არჩილის ასული ჯელაძის და ჩემი ბიძის ომარ ჯელაძის მიმართ, რომლებმაც განსაკუთრებით შემაყვარეს რაჭა, რაჭველები და ჯელაძეები, რაც სწორედაც რომ იყო აღნიშნული წიგნის დაწერის საფუძველი.

უნდა აღინიშნოს, რომ ჩემს ხელთ არსებული ინფორმაციით დღემდე არ გამოქვეყნებულა არც ერთი გვარის მსგავსი ხასიათის გენეალოგიური კვლევა.

მოხარული ვიქნები, თუ წინამდებარე ნაშრომი სხვა საგვარეულოებსაც მისცემს სტიმულს დაიწყონ საკუთარი გვარების კვლევა ამ წიგნში გამოყენებული მეთოდებით.

წიგნის საგამომცემლო ხარჯები გადახდილ იქნა ჯელაძის გვარის წარმომადგენლების თანადგომით, რისთვისაც ყველას მადლობას ვწირავ.

ჯელაძის გვარის კვლევა ჩემ მიერ ჩატარებულ იქნა სრულიად უსასყიდლოდ, თუმცა ჯელაძეებს მინდა ვთხოვო ჩემი და ჩემი ოჯახის მოხსენება მათ ლოცვებში. ეს ჩემთვის ყველაზე დიდი საზღაური იქნება განეული შრომის და დახარჯული დროის სანაცვლოდ.

შესავალი

ნაშრომის მიზანი

წინამდებარე კვლევის მიზანია ჯელაძეების გვარის ეტიმოლოგიის, საგვარეულოს კავშირების, მიგრაციული პროცესების და განსახლების არეალის დადგენა, რაც თავისმხრივ ჯელაძეების გვარის წარმომადგენელთა დაახლოვებას და დაკავშირებას შეუწყობს ხელს.

წინის მეშვეობით ჯელაძეების გვარის წარმომადგენლები შეძლებენ მათი კონკრეტული წინაპრების მოძიებას და იდენტიფიცირებას, შეიტყობენ - მათ სახელებს და გვარებს, დაადგენენ საკუთარ გენეოლოგიურ შტოს, ნათესაურ და პირად კავშირებს, როგორც გვარში, ისე რიგ შემთხვევებში სხვა გვარის წარმომადგენლებთან, წინაპრების გარდაცვალების მიზეზებს, ცხოვრების ხანგრძლივობას, ქონებრივ და სოციალურ მდგომარეობას.

გენეალოგიაში გვარში არსებული ზეპირი გადმოცემა არა ერთადერთ, თუმცა ერთ-ერთ სარწმუნო ისტორიულ წყაროდ მიიჩნევა. წინამდებარე კვლევის ერთ-ერთი მიზანი სწორედ გვარში არსებული ზეპირი გადმოცემის გადამოწმება გახლავთ. საგულისხმოა, რომ ცნობილი ისტორიკოსი ნიკო ბერძენიშვილი ზეპირსიტყვიერ გადმოცემას ისტორიულ წყაროდ მიიჩნევს.

გვარებში არსებულ ზეპირი გადმოცემების სარწმუნოობაზე ის ფაქტიც მეტყველებს, რომ არაერთ გვარში არსებული გადმოცემა გენეტიკური კვლევების (დნმ-ის) საფუძველზე დადასტურდა.

ნაშრომში შესწავლილია ჯელაძეების გვარის ეტიმოლოგია, წარმომავლობა, საგვარეულოს კავშირები, განსახლების არეალი, გვარის მიგრაციული პროცესები, სოციალური და გენეტიკური წარმომავლობა.

დღეისათვის ჯელაძის გვარის წარმომადგენლები კომპაქტურად ცხოვრობენ რაჭაში-ონის მუნიციპალიტეტის სოფელ ლარსა და ამბროლაურის მუნიციპალიტეტის სოფელ

ურავში, ასევე, დაახლოებით XVIII საუკუნის ბოლოდან შიდა ქართლსა და კახეთში. კვლევის შედეგად დგინდება რომ ჯელაძის გვარი არის ერთფუძიანი და დასტურდება გვარში არსებული გადმოცემა ჯელაძეების რაჭიდან, კერძოდ, ონის მუნიციპალიტეტის სოფელ ღარიდან წარმომავლობის შესახებ.

ნაშრომში დნმ-ის გენეტიკური კვლევის მეშვეობით, რომელიც წარმომავლობით ღარელ ჯელაძეთა წარმომადგენლის ტესტირების შედეგად დადგინდა, რომ ის მიეკუთვნება საქართველოში ერთ-ერთ დომინანტურ ლაზურ-ჭანურ ჰაპლოჯგუფს, რაც ძირითადად გავრცელებულია სვანებში. იგივე ჰაპლოჯგუფი მრავლად გვხვდება რაჭაში.

კვლევის საჭიროებიდან გამომდინარე ნაშრომში განხილულია კახეთში, სოფელ წინანდალში XIX საუკუნის დასაწყისში მცხოვრები ზოგიერთი გვარის რაჭიდან წარმომავლობის და მიგრაციის საკითხები.

წიგნში გარდა ჯელაძეების წინაპრებისა მოიძიებთ ინფორმაციებს როგორც რაჭაში, ისე საქართველოს სხვა კუთხეებში გავრცელებული სხვა არაერთი გვარის და ამ გვარების წინაპართა შესახებ. შესაბამისად ნაშრომი დაეხმარება წიგნში შესული გვარების წარმომადგენლებს საკუთარი გვარის კვლევასა და წინაპრების მოძიებაში.

წიგნი წაადგებათ გვარების გენეალოგიით, დემოგრაფიით, ეთნოლოგიით და სტატისტიკით დაინტერესებულ მკვლევარებს.

ნაშრომში გამოყენებულია აღწერითი, ისტორიულ-მეცნიერებითი, მიზეზ-შედეგობრივი და სისტემური ანალიზის მეთოდები.

ნაშრომი ეფუძნება საქართველოს ეროვნულ არქივსა და ხელნაწერთა ეროვნულ ცენტრში დაცულ XVIII საუკუნის და XX საუკუნის ისტორიულ საბუთებს, კერძოდ, კამერალურ აღწერებს, საოჯახო და აღსარების მთქმელთა სიებს, საეკლესიო მეტრიკულ წიგნებს, საკომლო წიგნებს, გვარში არსებულ ზეპირ გადმოცემებს, საოჯახო არქივებს და პირად ინფორმაციებს.

კამერალური აღწერები და საოჯახო სიები

რუსეთის იმპერიის მიერ ქართლ-კახეთის სამეფოს ანექსიის შემდეგ 1803 წლიდან იწყება მოსახლეობის აღწერა. აღწერებში შეყვანილია კონკრეტულ ქალაქებსა და სოფლებში მცხოვრები ოჯახები, ინფორმაცია ოჯახის შემადგენლობის, სულთა რაოდენობის, წევრთა ასაკის, ეროვნული კუთვნილების, სარწმუნოების, სამეტყველო ენის და წერა-კითხვის ცოდნის შესახებ. რიგ შემთხვევებში შესულია მონაცემები ოჯახის ქონების (სახლის, მიწის, პირუტყვის), ვალდებულების, საქმიანობის შესახებ.

ზოგიერთი წლის აღწერაში სახელობით შეყვანილი არიან მხოლოდ ოჯახის მამრობითი სქესის წარმომადგენლები, ხოლო მდედრობითი სქესის წარმომადგენლების შესახებ ინფორმაცია მოიცავს მხოლოდ მათ დამოკიდებულებას ოჯახის უფროსთან.

აღწერები ძირითადად დგებოდა ცალ-ცალკე ოჯახების სოციალური ნიშნის გათვალისწინებით, კერძოდ, ცალკე სახაზინო, ცალკე საბატონო და ასევე საეკლესიო გლეხების, ქალაქებში მოქალაქეთა, ვაჭრების და ხელოსნების და სხვა სოციალური კუთვნილებების მიხედვით.

ქართული გვარების ცნობილი მკვლევარი და მეცნიერი აკადემიკოსი როლანდ თოფჩიშვილი წერდა, რომ “XIX საუკუნის აღწერებმა დიდი მასალა მოგვცა ქართული გვარსახელებისა და პიროვნული სახელების შესახებ. ეს მასალები ერთ-ერთი ძირითადი წყარო იქნება ქართული გვარების ისტორიის შესაქმნელად.”² გარდა აღნიშნულისა შეიძლება ითქვას, რომ არაერთი გვარის ფორმირებას და შექმნას სწორედაც აღწერებში შეტანამ შეუწყო ხელი. სამწუხაროდ, ჩვენამდე მოაღწია მხოლოდ თბილისის გუბერნიის აღწერ-

² თოფჩიშვილი რ. XIX საუკუნის აღწერის დავთრები საქართველოს ეთნოისტორიული პრობლემების შესახებ. თბილისი, 2021 წ. გვ. 5.

ის დავთრებმა, ქუთაისის გუბერნიის ანალოგიური აღწერის დავთრები ჩვენს არქივებში არაა.³

როლანდ თოფჩიშვილის განმარტებით დასავლეთ საქართველოს XIX საუკუნის კამერალური აღწერის მასალები ცარიზმის პერიოდში ქუთაისიდან ყუბანში იქნა გატანილი და სამოქალაქო ომის დროს განადგურდა.⁴ საბედნიეროდ ქუთაისის არქივში ინახება დასავლეთ საქართველოს სოფლების მხოლოდ 1873 წლის კამერალური აღწერიდან ამონაწერები⁵ და სოფლების მიხედვით აღსარების მთქმელთა სიები.

აღსარების მთქმელთა სიები

როგორც ზემოთ უკვე ავღნიშნე დასავლეთ საქართველოს არქივებში კამერალური აღწერები არ მოგვეპოვება, ამიტომაც დასავლეთ საქართველოს არეალში გვარის კვლევისათვის და გენეოლოგიური ხის შესადგენად ერთ-ერთი უმნიშვნელოვანესი და შეუფასებელი მნიშვნელობის წყარო გახლავთ აღსარების მთქმელთა სიები. ისინი შეიცავენ ოჯახის ყველა წევრის (ორივე სქესის) სახელობით მონაცემებს, მათ დამოკიდებულებას ოჯახის უფროსისადმი და ერთმანეთისადმი, ასაკს, და სოციალურ კუთვნილებას. „ქართულ წყაროთმცოდნეობაში აღსარების მთქმელ-

³ იქვე. გვ. 7.

⁴ იქვე. გვ.5-6.

⁵ აღნიშნული ამონაწერები შეიცავს ინფორმაციას მხოლოდ ოჯახის უფროსების შესახებ, მათ სახელს, გვარს, ასაკს, ასევე ოჯახის წევრთა რაოდენობას სქესობრივი კუთვნილების მიხედვით, ოჯახის სოციალურ კუთვნილების და ქონების შესახებ.

თა დავთრებს დიდი ისტორიული ღირებულება გააჩნიათ.“⁶ „აღსარების მთქმელთა დავთარი სანდო ისტორიული წყაროა, შედგენილი თანამედროვის მიერ და მრავალმხრივი, საინტერესო ინფორმაციის შემცველი.“⁷ სამწუხაროდ რაჭის სოფლების აღსარების მთქმელთა სიები არქივში ინახება მხოლოდ 1830 -იანი წლების ბოლოსა და 1840 წლების დასაწყისის პერიოდის და შესაბამისად გვარის კვლევისთვის მხოლოდ აღნიშნული წლები ვერ მოგვცემდა სრულყოფილ ინფორმაციას. სწორედ ამიტომაც რაჭაში ჯელადის გვარის კვლევა XIX საუკუნეში ძირითადად დაეფუძნა სოფლების საეკლესიო მეტრიკულ წიგნებს, თუმცა აღმოსავლეთ საქართველოში ფაქტობრივად დაეყრდნო კამერალურ აღწერებს და საოჯახო სიებს, რომლებიც როგორც ზემოთ აღინიშნა ეროვნულ ცენტრალურ საისტორიო არქივში შემონახულია და მოიცავს 1803 წლიდან 1886 წლის ჩათვლით პერიოდულად ჩატარებულ აღწერებს. შესაბამისად მათი საშუალებით შესაძლებელია გენეალოგიური ხის შედგენა. გარდა კამერალური აღწერებისა გენეალოგიური შტოს დასადგენად ჩემს მიერ გამოკვლეულ იქნა ასევე საეკლესიო მეტრიკული წიგნებიც, რისთვისაც გავეცანი შესაბამისი სოფლების ყოველი წლის წიგნებს.

⁶ მჭედლიძე გ. სოფელ ლეხაურის აღსარების მთქმელთა დავთარი (1842–1887 წწ.) საერთაშორისო სამეცნიერო კონფერენცია წყაროთმცოდნეობითი და ისტორიოგრაფიული კვლევები. პროგრამა თეზისები. 2017 წლის 18–21 ოქტომბერი, თბილისი, საქართველო. გვ.34.

⁷ იქვე.

საეკლესიო მეტრიკული წიგნები

„საისტორიო ცენტრალურ არქივში დაცულია საეკლესიო-მეტრიკული წიგნები 1818 წლიდან 1921 წლამდე (ცალკეულ შემთხვევებში ჩანაწერები გვხვდება 1930 წლამდეც). არქივში აღნიშნული დოკუმენტები არასრული სახითაა შემოსული, ნაკლულია როგორც ცალკეული ეკლესიების, ასე გარკვეული წლების მეტრიკული წიგნები.“⁸

იმ პერიოდში დაბადების, ქორწინების და გარდაცვალების აღრიცხვას მხოლოდ ეკლესია ახდენდა.

1871 წლიდან 1921 წლამდე შედგენილი მეტრიკული წიგნები გაყოფილია რაიონების მიხედვით. თითოეული საეკლესიო-მეტრიკული წიგნი მოიცავს ერთი რაიონის, ერთი სოფლის ტერიტორიაზე არსებული ეკლესიების ერთი წლის განმავლობაში გაკეთებულ ჩანაწერებს დაბადების, ჯვრისწერის და გარდაცვალების შესახებ. ეკლესიებზე მიწერილი იყო რომელიმე სოფელი ან რიგ შემთხვევებში რამდენიმე სოფელი და ყოველწლიურად ხდებოდა დაბადების, ქორწინების (ჯვრისწერის) და გარდაცვალების რეგისტრაცია. შესაბამისად, ელექტრონულ კატალოგში მონაცემები დაყოფილია მაზრებისა და რაიონების მიხედვით.

ნაშრომში თავმოყრილია სოფლების ღარის და ურავის ეკლესიების მეტრიკულ წიგნებში არსებული ინფორმაციები ჯელაძის გვარის წარმომადგენლების და მათი ოჯახის წევრების დაბადების, ქორწინების და გარდაცვალების შესახებ XIX საუკუნის ოციანი წლებიდან XX საუკუნის ოციან წლებამდე. ასევე შესულია ინფორმაციები დაქორწინების დროს მეუღლეთა და გარდაცვლილ პირთა ასაკის თაობაზე.

სხვა გვარების წარმომადგენლებთან ჯელაძეების ნათესაური კავშირების დადგენის მიზნით წიგნში შეყვანილი-

⁸ საქართველოს ეროვნული არქივის ვებგვერდი. ხელმისაწვდომია: <<https://archive.gov.ge/ge/metrikuli-tsignebis-sadziebeli-1>>[ნანახია 8 დეკემბერი 2022].

ია ყველა ის პირი, რომელიც აღნიშნულ პერიოდში რაიმე სახით იყვნენ დაახლოებული ამ გვართან, კერძოდ, მათი მიმრქმელები (ნათლიები), ნათლულები და მათი მშობლები, ასევე თავმდებნი (მეჯვარეები) და ის პირებიც ვისი თავმდებნიც თავად იყვნენ მათი ქორწინებისას ჯელაძეები.

გვარის სრულყოფილად კვლევისთვის გარდა ღარის და ურავის საეკლესიო მეტრიკული წიგნებისა, ჩემს მიერ მოძიებულ იქნა რაჭის, როგორც ონის, ისე ამბროლაურის სხვა სოფლების საეკლესიო წიგნის ჩანაწერები ქორწინებების შესახებ 1818 წლიდან 1871 წლამდე, საიდანაც ამოწერილ იქნა და წინამდებარე წიგნშია შეტანილი ყველა სააქტო ჩანაწერი, სადაც კი მოხსენებული იყო ჯელაძის გვარის წარმომადგენელი. 1871 წლამდე მეტრიკულ წიგნებში შესული იყო რამდენიმე სოფლის საეკლესიო ჩანაწერები. 1871 წლიდან კი თითოეული სოფლის ეკლესიაში ცალკე დგებოდა ყოველწიურად მეტრიკული წიგნები, ზოგჯერ ქართულ და ზოგჯერ რუსულ ენებზე. რუსულ ენაზე შედგენილი ჩანაწერებში პირთა სახელი და გვარი შეტანილია თავისთავად რუსული ინტერპრეტაციით.⁹ რიგ სოფლებში მოქმედი გახლდათ ორი ან მეტი ეკლესიაც კი, რის გამოც ერთ სოფელში დგებოდა რამოდენიმე მეტრიკული წიგნი. ყოველივე მნიშვნელოვნად ართულებდა კვლევას და ამიტომაც ამ ეტაპზე 1871 წლიდან შემდეგ შესწავლილ იქნა მხოლოდ სოფლების ურავის და ღარის საეკლესიო მეტრიკული წიგნები.

საოჯახო არქივის დოკუმენტები

ნაშრომში შესულია ურაველი ჯელაძეების საქმეზე სამედიცინო სასამართლოს აქტები დაშეთანხმებები, ასევე მიწის ნასყიდობის დოკუმენტები. აღნიშნული დოკუმენტაციის

⁹ მაგალითად, მარიამს წერდნენ მარიად, ბარბარეს ვარვარად, თევდორეს ფეოდორად, მათეს მატვეიდ, მართას მარფად და აშ..

დედნების ფოტო ასლები გადმოგვცა სოფელ ურავში მცხოვრებმა ზაზა ვიქტორის ძე ჯელაძემ, რომლის საოჯახო არქივშიც ინახებოდა საბუთები. ხელშეკრულების მხარეების და მოდავე მხარეების გარდა საბუთებში მოხსენებული არიან სხვა პირებიც, კერძოდ, მიწის ნაკვეთის მეზობელი მიწების მფლობელები და მონმეები. ამ დოკუმენტების მეშვეობით დგინდება მასში მოხსენებულ პირთა ქონებრივი მდგომარეობა და საცხოვრებელი ადგილები. შესაბამისად უნდა აღინიშნოს, რომ ზემოაღნიშნული დოკუმენტები შეიცავს საკმაოდ ღირებულ ინფორმაციებს ჯელაძის გვარის კვლევისთვის და სოფელ ურავის ისტორიისთვისაც.

ჯელაძეების გვარის წარმომადგენელთა საერთო რიცხვოვნობა და განსახლების არეალი

ჯელაძეების გვარის წარმომადგენლები დღეისათვის კომპაქტურად ცხოვრობენ რაჭაში- ონის მუნიციპალიტეტში სოფელ ღარსა და ამბროლაურის მუნიციპალიტეტში- სოფელ ურავში, შიდა ქართლში - ხაშურსა და ხაშურის მუნიციპალიტეტის სოფელ ფლეგში, კახეთში - ყვარლის მუნიციპალიტეტში სოფელ ახალსოფელში. ჯელაძეები ასევე ცხოვრობენ თბილისში, რუსთავში, ქუთაისსა და საქართველოს სხვა კუთხეებში.

სახელმწიფო სერვისების განვითარების სააგენტოს ვებგვერდზე განთავსებული ინფორმაციით **საქართველოში რეგისტრირებულია სულ 795 ჯელაძის გვარის წარმომადგენელი**, რომლებიც ცხოვრობენ ქვეყნის სხვადასხვა მუნიციპალიტეტებში, კერძოდ: ონში (99ადამიანი), ამბროლაურში (64), ხაშურში (83), ყვარელში (23), თბილისში (175), რუსთავში (100), ქუთაისში (14), ბორჯომში (8), თელავში (8), ლაგოდეხში (8), ოზურგეთში (1), გურჯაანში (2), დედოფლისწყაროში (2), დუშეთში (1), ზესტაფონში (11), ლანჩხუთში (3), მცხეთაში (4), სიღნაღში (1), ქარელში (3), ჩხოროწყუში (1), წყალტუბოში (18) და ხარაგაულში (1). ამავე ვებგვერდზე მითითებულია ინფორმაცია იძულებით გადაადგილებულთა შესახებ. აფხაზეთიდან და სამაჩაბლოდან დევნილი ჯელაძეები რეგისტრირებულნი არიან, ასევე დღეს უკვე ოკუპირებულ ტერიტორიებზე, კერძოდ, გაგრაში (8), გალში (2), გუდაუთაში (37), გულრიფში (7), ოჩამჩირეში (1), სოხუმში (99), ტყიბულში (2), ცხინვალში (1).¹⁰

¹⁰ საინტერესო სტატისტიკა. სახელმწიფო სერვისების განვითარების სააგენტოს ვებგვერდი ხელმისაწვდომია: <<https://intpass.sda.gov.ge/NameStatistics.aspx>>[ნანახია 8 დეკემბერი 2022].

პირველი ცნობები ჯელაძეების გვარის შესახებ

ჯელაძის გვარი ისტორიულ წყაროებში პირველად მხოლოდ XVIII საუკუნის მეორე ნახევრიდან ჩნდება, კერძოდ, შოშიტა მეტრეველის შვილების შეყრილობის წიგნში, სადაც მონმედ მოხსენებულია ბუჭია ჯელაძეც. მასთან ერთად ასევე სხვა გვარებთან ერთად მოხსენებულია გვარები ჯაშიაშვილი, ორდინიძე (საბუთში ონდინიძე) და არჩვაძე.¹¹ მეტრეველი და მონმედ ჩამოთვლილი ზემოაღნიშნული გვარები იყვნენ და არიან ლარში გავრცელებული ძირძველი გვარები,¹² შესაბამისად ბუჭია ჯელაძე სოფელ ლარის მცხოვრები უნდა ყოფილიყო. აღნიშნულს ადასტურებს ის ფაქტიც, რომ ჯაშიაშვილები და ისიც ერთი კომლი, XIX საუკუნის ორმოციანი წლების რაჭაში მხოლოდ სოფელ ლარში ცხოვრობენ.¹³

XVIII საუკუნის მეორე ისტორიული წყარო, სადაც ჯელაძეების გვარია მოხსენებული, გახლავთ განჩინება იაკობ და ბერი ქარუმიძეების ყმების ჯილაძეების საქმეზე. განჩინება შედგენილია 1798 წლის 14 ივნისს. აღნიშნულ საბუთში, მართალია, ჯელაძის ნაცვლად ჯილაძეა მითითებული, თუმცა ეჭვგარეშეა, რომ იქ მოხსენებული ძმები სვიმონიკა და დათიკა, ჯელაძეები იყვნენ. განჩინებაში მოთხრობილია, რომ ისინი თორზიტას ლეჩხუმიდან გადმოსულიყვნენ. მოგეხსენებათ ლეჩხუმი რაჭის მოსაზღვრე კუთხეა და რაჭიდან ლეჩხუმში ან პირიქით, მიგრაცია არც, თუ იშვიათი იყო. შესაბამისად სიმონიკა და დათიკა, რაჭიდან უნდა

¹¹ დოლიძე ი. ქართულის სამართლის ძეგლები, VIII. 1985, თბ., გვ. 935.

¹² იხ. გობეჯიშვილი ვ. ჩემი თვალთ დანახული რაჭა. თბ., 2017 წ. გვ. 519; კეზევაძე მ. გვარები XIX საუკუნის რაჭაში. 2018, თბ., გვ. 40.

¹³ კეზევაძე მ. გვარსახელები XIX საუკუნის რაჭაში. 2018, თბ., გვ. 40, 80.

იყვნენ. აღნიშნული დასტურდება იმით, რომ XIX საუკუნის ორმოციან წლებშიც კი ჯილაძეები ლეჩხუმში საერთოდ არ ცხოვრობენ.¹⁴ მიმაჩნია, რომ მათი ლეჩხუმიდან გადმოსვლის ფაქტი ამყარებს ჩემს პოზიციას. გარდა აღნიშნულისა, განჩინებაში, როგორც უკვე აღვნიშნე, მოთხრობილია სომონიკა და დათიკას თორზიტაში ლეჩხუმიდან გადმოსვლის შესახებ, რაც ვთვლი, რომ არ მიუთითებს მათ წარმომავლობაზე. განჩინებაში არსად არის ნახსენები, რომ ისინი ლეჩხუმელები არიან. მიმაჩნია, რომ საბუთში მითითება მხოლოდ მასზედ, რომ ისინი ტორზიტას გადმოვიდნენ ლეჩხუმიდან, სადაც შესაძლოა, ასევე დროებით იყვნენ საშოვარზე ჩასულები რაჭიდან. გარდა ამისა, ჩემს მოსაზრებას სიმონიკა და დათიკას ჯელაძეობის თაობაზე ასევე ადასტურებს, ის ფაქტი, რომ დღეს საქართველოში ცხოვრობს მხოლოდ 8 ჯილაძე, აქედან ლეჩხუმის ტერიტორიაზე არც ერთი წარმომადგენელი არ ცხოვრობს. ჯილაძეებიდან დღეს 2 ადამიანი ცხოვრობს ზუგდიდში, 2 მცხეთაში, ხოლო 4 ხობში.¹⁵

ჯელაძეების გვარის ეტიმოლოგია

ჯელაძეების გვარში არსებული გადმოცემის თანახმად მათი გვარის წარმომადგენლები ჯეელად ანუ ახალგაზრდულად გამოიყურებოდნენ და სწორედ აქედან მოდის მათი გვარიც. სავარაუდოდ, გვარი წინაპრის საკუთარ სახელად ქცეული მეტსახელი „ჯელა“ - დან ან/და „ჯეელი“ - დან უნდა იღებდეს სათავეს. შესაძლოა, მართლაც ერთ-ერთ

¹⁴ კეხევაძე მ. გვარსახელები XIX საუკუნის ლეჩხუმში. 2018, თბ., გვ. 36.

¹⁵ საინტერესო სტატისტიკა. სახელმწიფო სერვისების განვითარების სააგენტოს ვებგვერდი. <<https://intpass.sda.gov.ge/NameStatistics.aspx> >[ნანახია 8 დეკემბერი 2022].

წინაპარს მეტსახელი ჯეელი შეარქვეს, იმისთვის, რომ ის ახალგაზრდულად გამოიყურებოდა. საინტერესოა, რომ ჯელაძის გვარში XX საუკუნეში დასტურდება მეტსახელი „ჯელიკა“, რომელიც სავარაუდოდ მეტსახელი ჯელაძან უნდა მომდინარეობდეს და მის თიკუნს, ანუ კნინობით სახელს წარმოადგენს.

ჯელაძეების გვარის გენეტიკური წარმომავლობა

„მეოცე საუკუნის ბოლოდან კაცობრიობას თავისი წარმომავლობის შესწავლის ახალი, უტყუარი ინსტრუმენტი გაუჩნდა. ეს არის გენეტიკური გენეოლოგია. დნმ — ის შესწავლა გვაძლევს საშუალებას გავარკვიოთ ადამიანების წარმომავლობა, მიგრაციების გზები და ეთნიკური ჯგუფების ურთიერთკავშირები“.¹⁶

2020 წელს ჯელაძის გვარის კვლევის პერიოდში, ჩემმა ბიძამ, წარმომავლობით ღარელმა ომარ არჩილის ძე ჯელაძემ ჩაიტარა დნმ - ის კვლევა (12 მარკერზე) გენეტიკური ტესტირების უმსხვილეს კომპანია “Family Tree” – ში,¹⁷ რომელიც ახორციელებს კვლევით პროექტს მთელი მსოფლიოს მასშტაბით. ტესტირების შედეგად დადგინდა, რომ მისი დნმ-ი მიეკუთვნება ჰაპლოჯგუფს, რომელიც უმეტესად დომინანტია დასავლეთ საქართველოში და მას მიაკუთვნებენ ლაზურ-ჭანურს. აღნიშნული ჰაპლოჯგუფი ძირითადად გავრცელებული გახლავთ სვანებში. იგივე ჰაპლოჯგუფი მრავლად გვხვდება რაჭაში.

იმისათვის, რომ უტყუარად, უკვე დნმ-ის დონეზე დადგინდეს ჯელაძის გვარის წარმომადგენლების საერთო

¹⁶ ქართული დნმ პროექტის ვებგვერდი ხელმისაწვდომია: <<http://geodna.ge/info>>/[ნანახია 7 დეკემბერი 2022].

¹⁷დნმ-ის შედეგები. <<https://www.familytreedna.com/public/georgia/default.aspx?section=yresults>>

წარმოშობა, საჭიროა ჩაიტარონ გენეტიკური კვლევა წარმოშობით ღარელმა, ურაველმა, ხაშურელმა და ყვარლელმა ჯელაძეებმა. თუმცა უზუსტობის გამოსარიცხად სასურველია, რომ კვლევა ჩაიტარონ თვითოეული ზემოთჩამოთვლილი მუნიპალიტეტიდან წარმოშობით ორ - ორმა წარმომადგენელმა.

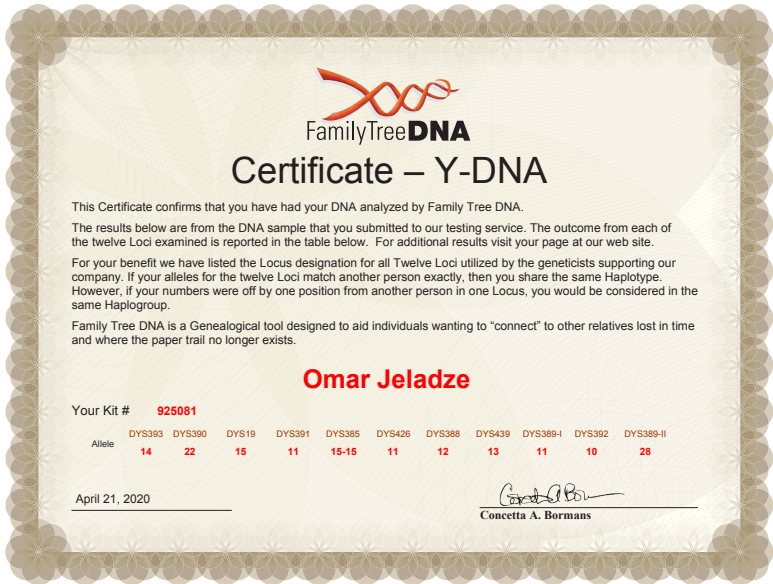

ომარ ჯელაძის სერთიფიკატი

ჯელაძეების გვარის წარმომავლობა და უძველესი საცხოვრისი

როგორც ზემოთ უკვე აღვნიშნე ჯელაძეთა გვარის შესახებ პირველი ცნობები სოფელ ღარს უკავშირდება.

ღარის, ურავის, ხაშურის და კახეთში მცხოვრები ჯელაძეებში არსებული ზეპირი გადმოცემის თანახმად მათი გვარის წარმომავლობის ადგილად რაჭა მიიჩნევა, რაც წინამდებ-

ბარე კვლევითაც დასტურდება. მეტიც, ისინი მათი გვარის უძველეს საცხოვრისად სოფელ ღარს თვლიან. ამ გადმოცემას, გარდა კვლევაში ქვემოთ მოყვანილი ფაქტების ერთობლიობისა, ასევე ადასტურებს, ის, რომ ურაველი და ხაშურელი ჯელაძეები ოდითგანვე დადიოდნენ საჯვარეობაზე - სოფელ ღართან, ღარულას ხეობის ზემო წელში მდებარე ცნობილ სალოცავ საჯვარეში, რომელიც იმართება ყოველწლიურად ზაფხულში.

აკადემიკოსი ნიკო ბერძენიშვილი აღწერდა რა ფეოდალურ საქართველოში ქართველი გლეხის ყოფას, წერდა - „დადის ქართველი გლეხი და ეძებს გასაძლის ქვეყანას: მინას, მშვიდობას და თავისუფლებას, დადის საუკუნეთა მანძილზე, მრავალ ადგილს იცვლის, მაგრამ „ძირი-ხატი“, ძირი -სალოცავი არ ავიწყდება.“¹⁸ იგი ასევე მოსახლეობის ადგილმონაცვლობის ძებნის ყველაზე საიმედო საშუალებად სწორედაც „ძირი ხატის“ ძიებას მიიჩნევდა და მოუწოდებდა ამ საშუალების მაქსიმალურად გამოყენებას „სანამ გვიანი არ არის.“¹⁹

XIX საუკუნის ორმოციანი წლების მთელს რაჭაში ცხოვრობს ჯელაძეების მხოლოდ 4 ოჯახი, აქედან 3 სოფელ ღარში და 1 სოფელ ურავში.²⁰

უნდა აღინიშნოს, რომ გვარის უკიდურესად მცირერიცხოვნობა შეიძლება მიუთითებდეს ორ სრულიად საპირისპირო გარემოებაზე, კერძოდ, გვარი არის გაქრობის პირას, ან გვარი არის არცთუ დიდი ხნის. ის, ვერსია, რომ ჯელაძის გვარი გაქრობის პირას იყო, გამორიცხულია, ვინაიდან წყაროებით უდავოდ დასტურდება ჯელაძის გვარის მნიშვნელოვანი ზრდა, კერძოდ, სოფელ ღარში სამივე ოჯახი 1943 წლისთვის შედგება 27, ხოლო ურავში მცხოვრები ერ-

¹⁸ ბერძენიშვილი ნ. საქართველოს ისტორიის საკითხები, ისტორიული გეოგრაფია, ტ. I. თბ., 1964, გვ. 235.

¹⁹ იქვე გვ. 235.

²⁰ კეზევაძე მ. გვარსახელები XIX საუკუნის რაჭაში. 2018, თბ., გვ. 34,40,80.

თადერთი ოჯახი 8 სულისაგან.²¹ უკვე 1873 წლის კამერალური აღწერების თანახმად სოფელ ღარში ცხოვრობს ჯელაძეების 6 ოჯახი, რომელიც შედგება 72 სულისაგან. ამავე აღწერით სოფელ ურაგში ცხოვრობს ჯელაძეების ერთი 23 სულიანი ოჯახი.²² დღეს არსებული მონაცემებით ჯელაძის გვარი უკვე 798 კაცს ითვლის.²³

ღარში, ურაგში, ხაშურსა და კახეთში მცხოვრები ჯელაძეებში არსებული გადმოცემის თანახმად მათი გვარის წარმომავლობის ადგილად რაჭა მიიჩნევა, რაც წინამდებარე კვლევითაც დასტურდება. მეტიც, ისინი მათი გვარის უძველეს საცხოვრისად, როგორც ზემოთ აღვნიშნე სოფელ ღარს თვლიან. ამ მოსაზრების სასარგებლოდ ნაშრომში მეტყველებს ის საგულისხმო ფაქტი, რომ ურაველი და ხაშურელი ჯელაძეები ოდითგანვე დადიოდნენ საჯვარეობაზე - ღარულას ხეობის ზემო წელში მდებარე ცნობილ სალოცავ საჯვარეში. საჯვარეობა იმართება ყოველი წლის ზაფხულში.

ჯელაძის გვარის წარმომავლობის განსხვავებული და საინტერესო ვერსია მიაშობო თბილისში მცხოვრებმა და აფხაზეთიდან დევნილმა, წარმომავლობით ურაველმა, ლევან ვალერიანის ძე ჯელაძემ. მან გასული საუკუნის ოთხმოცდაათიანი წლების დასაწყისში თურქეთში მოგზაურობისას, საქართველოს ისტორიულ მხარე შავშეთში შემთხვევით გაიცნო თურქეთში მცხოვრები ლაზი, რომელმაც მას აცნობა, რომ მისი წინაპრების გვარი იყო ჯელაძე. უნდა აღინიშნოს, რომ თურქეთში მცხოვრები ლაზები ოფიციალურად თურქულ გვარებს ატარებენ და მათ საკუთარი გვარები მხ-

²¹ ქუთაისის ცენტრალური არქივი, ფონდი 21, ანაწერი1, საქმე №4252, გვ. 42.

²² ქცა, ფ. 8, ან. 1, საქ. №818.

²³ საინტერესო სტატისტიკა. სახელმწიფო სერვისების განვითარების სააგენტოს ვებგვერდი ხელმისაწვდომია: <<https://intpass.sda.gov.ge/NameStatistics.aspx>>[ნანახია 8 დეკემბერი 2022].

ოლოდ წინაპრების გადმოცემით იციან.²⁴ საინტერესოა, რომ აჭარასა და შავშვეთში ცხოვრობენ გვარჯელაძეები და ბა-ჯელაძეები.²⁵ შესაძლოა, რომ ამ გვარების ფუძე სწორედაც გვარი-ჯელაძე იყოს. გვარ-ჯელაძე შეიძლება ნიშნავდეს გვარით ჯელაძეს. მსგავსი დამატება გვარებზე უცხო არაა ქართული გვარებისათვის, მაგალითად, გვარები - გოგისვა-ნიძე, ბარსვანიძე, თექეთურმანიძე, გოგიბერიძე, თავბერიძე და სხვა. აქედან გამომდინარე, არცთუ უსაფუძვლოდ შეი-ძლება მივიჩნიოთ ჯელაძეების ლაზეთიდან წარმომავლობა ერთ-ერთ ვერსიად.

საინტერესოა, ასევე, რომ აფხაზეთიდან დევნილი და წარმომავლობით ურაველი დების-მზევინარ და ჯაჯალა ჯელაძეების ინფორმაციით, მათმა ან გარდაცვლილმა ნა-თესავემა მარტვილელმა ანზორ ევგენის ძე ჯელიამ უამბო, რომ ჯელიები წარმოშობით რაჭველი ჯელაძეები არიან.

გამომდინარე ზემოაღნიშნულიდან, დადასტურებულად შეიძლება მივიჩნიოთ, რომ ჯელაძეების გვარი არცთუ დიდი ხნის ისტორიას ითვლის ან შესაძლოა სხვა ჩვენთვის უცნობი გვარის განაყარია. ამის დამადასტურებლად შეი-ძლება ჩაითვალოს ასევე ის ფაქტი, რომ ჯელაძეების გვარი ისტორიულ წყაროებში მხოლოდ XVIII საუკუნის მეორე ნახ-ევრიდან ჩნდება.

²⁴ ხელმისაწვდომია: <<http://geogen.ge/ge/treasurege/79/4306/>> [ნანახ-ია 7 დეკემბერი 2022].

²⁵ აღნიშნულზე დანვრილებით იხ. თოფჩიშვილი რ. ისტორი-ულ-ეთნოგრაფიული სამხრეთი საქართველო და ქართველები თურქეთში, გამომცემლობა უნივერსალი, თბილისი, 2017 წ., გვ. 160, 161. საინტერესოა, რომ თურქეთში, სინოპის სოფელ სინე-ჯანში დასტურდება მეტსახელი, ანუ შერქმეული გვარი ჯელა-თოლლი (ოლლი შვილს ნიშნავს), რომლის უწინდელი გვარიც ცნობილი არაა. იგივე მეტსახელი (თურქულად ლალაბი) გოლჯუ-კის რაიონის სოფელ ჰამიდიეში დასტურდება, სადაც ეს გვარი ბორჩხიდან გადმოსახლებულა. 163, 192.

ჯელაძეების გვარის სოციალური წარმომავლობა

რაც შეეხება ჯელაძის გვარის წარმომადგენელთა სოციალურ წარმომავლობას, ჯელაძეები რაჭაში საბატონო გლეხები გახლდნენ. სოფელ ღარში ისინი თავად ჯაფარიძეთა ყმები იყვნენ, სოფელ ურავში კი აზნაურ გოცირიძეთა ყმები. 1873 წლის კამერლურ აღწერაში ჯელაძის ოჯახი დროებით ვალდებული გლეხების კატეგორიაშია მოხსენებული. რაც შეეხება ხაშურსა და კახეთს, აქ ჯელაძეები სახაზინო გლეხებად გვევლინებოდნენ და ხიზნებად იწერებოდნენ.

ჯელაძეები სოფელ ღარიდან

„სოფელი ღარი გახლავთ ერთ-ერთი უძველესი საცხოვრებელი ადგილი რაჭაში. სოფლის ტერიტორიაზე ნაპოვნია კოლხურ-ყობანური ტიპის ცულები, რომლებიც ძვ. წ. მე-2 ათასწლეულის დასასრულს მიეკუთვნება. აქვე ნაპოვნია ძვ. წ. IV-V საუკუნეების მეტად საინტერესო ვერცხლის ნივთი (ე.წ. ყანჩა) კოსმეტიკური დანიშნულებისთვის. სოფელი ისტორიულ წყაროებში მოხსენებულია XVII საუკუნიდან.“²⁶

ღარი მდებარეობს ზღვის დონიდან 940 მეტრზე და მოიცავს მდინარე ღარულას აუზს. ამჟამად სოფელში ცხოვრობს 348 (კაცი), სულ 118 (კომლი).²⁷ სოფელი ღარი შედის ონის მუნიციპალიტეტში.

ღარელი ჯელაძეები გაირჩევიან მათი წინაპრის სახელებით, კერძოდ, გუგუტანთი,²⁸ ანდრიაანთი, ივა-

²⁶ გობეჯიშვილი ვ. ჩემი თვალთ დანახული რაჭა. თბ., 2017 წ. გვ. 517,518.

²⁷ ონის მუნიციპალიტეტის ვებგვერდი. ხელმისაწვდომია: <https://oni.gov.ge/?page_id=3276>[ნანახია 8 დეკემბერი 2022].

²⁸ გუგუტა გახლდათ იგივე გიორგი დავითის ძე (დავით შიოს ძე ჯელაძე - შეტანილია ოჯახის უფროსად 1841 წლის აღსარების

ნეანთი, ფაციანთი, მაიანთი, კვირიანთი, შიუკანთი, კაციანთი და ანაანთი. სოფელ ღარში ადგილი, სადაც ცხოვრობენ ჯელაძეები, ჯელაძეების უბნის სახელით გახლავთ ცნობილი.

როგორც ზემოთ აღვნიშნე, 1841-43 წლების აღსარების მთქმელთა სიის მიხედვით, სოფელ ღარში ჯელაძის სულ სამი ოჯახი ცხოვრობს. სამივე ოჯახი გახლავთ ერთი ოჯახის განაყარი, კერძოდ, შიო იგივე შოშიტა ჯელაძის შთამომავლობა.

ინფორმაციისთვის დავძენ, რომ ჩემი წინაპრები დაახლოებით მე-20 საუკუნის დასაწყისამდე ცხოვრობდნენ ადგილზე, რომელიც ღარში კობზანეველას სახელითაა ცნობილი. ეს ადგილი დღეისათვის უკვე ტყითაა დაფარული, თუმცა იქ დღემდე შემორჩენილია მათი ნასახლარები.

უნდა ავღნიშნო, რომ დედაჩემის ბაბუის, მარკოზ დავითის ძე ჯელაძის ნასახლარში დღემდე დევს წკბერის ქვა, რომელსაც იყენებდნენ დანურული ყურძნის გამოსაწურად სიმძიმისთვის.

ღარელი ჯელაძეების ერთი შტო ცხოვრობს თელავის რაიონის სოფელ წინანდალსა და ქალაქ თელავში. წინანდალში მცხოვრები გოჩა თენგიზის ძე ჯელაძის ინფორმაციით თელავის შტოს სათავე მისმა პაპამ- ვიქტორ სიმონის ძე ჯელაძემ და ვიქტორის ძმამ- პარმენ სიმონის ძე ჯელაძემ დაუდეს. ისინი საცხოვრებლად ღარიდან გადმოვიდნენ დაახლოებით 1937 წელს.

ღარიდან გადმოსახლებული ჯელაძის ერთი ოჯახი ცხოვრობს ასევე ბორჯომის მუნიციპალიტეტის დაბა ბაკურიანშიც, სადაც ის 1955 წლიდან დამკვიდრდა. ღარელი ჯელაძეების ცხოვრობენ შთამომავლები ცხოვრობენ ასევე ლაგოდეხის რაიონის სოფელ აფენში და ლელიანში. აფენში ჩასახლება მოხდა 1900 წელს, ხოლო ლელიანში მოგვიანებით, საბჭოთა პერიოდში.

მთქმელთა სიაში.).

ჯელაძეები ლარის 1841 წლის აღსარების მთქმელთა სიაში ²⁹

თავად სიკო ჯაფარიძის:³⁰

მამუკა შოშიტას ძე ჯელაძე 72 წლის.

ცოლი მისი მარიამი დავითის ასული 56 წლის.

ძმისწული მამუკასი ივანე თამაზას ძე 39 წლის.

ცოლი მისი ზექალა გოგიას ასული 32 წლის.

შვილი ივანესი ბარბარე 13 წლის.

ძმა ივანესი იოსებ 25 წლის.

ცოლი მისი ტასია შიოს ასული 22 წლის.

შვილი მათი თათია 1 წლის.

დათინა შიოს ძე ჯელაძე 56 წლის.

ცოლი მისი მეწყინა გოგიას ასული 54 წლის.

შვილნი მათი:

ა. სვიმონა 37 წლის.

ცოლი სვიმონისი მაია ნასხიდას ასული 34 წლის.

შვილნი მათი:

მიქელა 14 წლის.

კვირია 12 წლის.

ბ. გიორგი 30 წლის.

ცოლი გიორგისი მარიამ სვიმონის ასული 26 წლის.³¹

გ. ნასხიდა 21 წ.

დ. დიმიტრი 16 წლის.

ე. გოგია 10 წლის.

ვ. კაცია 5 წლის.

და ანნა 1 წლის.

²⁹ ქუთაისის ცენტრალური არქივი, ფონდი 21, საქმე 2034, ფ.164.

³⁰ ლარელი ჯელაძეები იყვნენ თავად ჯაფარიძეთა ყმები და შესაბამისად აქ სწორედ ეს იგულისხმება.

³¹ გიორგი იგივე გუგუტა და მარიამი დაქორწინდნენ 1834 წელს სოფელ ძეგლევში. მარიამი იყო ნაკიეთელი.

ჯელაძეები ღარის 1943 წლის აღსარების მთქმელთა სიაში³²

თავად სიკო ჯაფარიძის:

ივანე თამაზის ძე ჯელაძე 41 წლის.

ცოლი მისი ზექალა გიორგის ასული 35 წლის.

შვილი ივანესი ბარბარე 16 წლის.

ძმა ივანესი იოსებ 24 წლის.

ცოლი მისი ტასია შიოს ასული 24 წლის.

შვილი მათი თამაზა 3 წლის.

დედა ივანესი თეთრუა დავითის ასული 63 წლის.

ბიცოლა ივანესი მარიამ დავითის 72 წლის.

დათინა შოშიტას ძე ჯელაძე 54 წლის.

ცოლი მისი მეწყინა გიორგის ასული 50 წლის.³³

შვილნი მათი:

ა. სვიმონი 39 წლის.

ცოლი სვიმონისი მარიამ ნასყიდას ასული 36 წლის.

შვილნი მათი:

მიქელა 16 წლის.

კვირია 14 წლის.

ბ. გიორგი 35 წლის.

ცოლი გიორგისი მარიამ სვიმონის ასული 24 წლის.

გ. ნასხიდა 23 წლის.

ცოლი ნასხიდასი ელისაბედ შიოს ასული 20 წ.

დ. პეტრე 17 წლის.

ე. გიორგი 12 წლის.

ვ. ფრიდონ 12 წლის.

კაცია 10 წლის.

ანნა 2 წლის.

³² ქუთაისის სახელმწიფო ისტორიული არქივი, ფონდი 21, საქმე №4252, ფ. 42.

³³ მეწყინას ასაკი 1841 წლის სიაში ჩანწერილია 54 წელი, ხოლო 1834 წლის სიაში კი 50 წ., რაც აშკარა ტექნიკური შეცდომაა. ვინაიდან 1841 წლის სიაში ის გახლავთ 54 წლის, შესაბამისად 1843 წლის აღწერაში ის უნდა იყოს 56 წლის.

თავად გიორგი ჯაფარიძის:

გიორგი მამუკას ძე ჯელაძე 34 წლის.

ცოლი გიორგისი თინია ხეჩუღას ასული 32 წლის.

შვილნი მათი:

ივანე 13 წლის.

ანნა³⁴

³⁴ ფურცელი დაზიანებულია და ანნას ასაკი ნაშლილია.

ჯელაძეები სოფელ ღარის 1873 წლის კამერალურ აღწერაში³⁵

გოგინა ჯელაძე - 3 კაცი, 1 ქალი. გელოვანის ყმა.³⁶

ყარაჯა - 3 კაცი, 3 ქალი. ლუარსაბ ჯაფარიძის ყმა.

ივანე 6 კაცი, 6 ქალი. თავად სიკო ჯაფარიძის ყმა.

გუგუტა ჯელაძე 4 კაცი, 2 ქალი - თანასაკუთრება პეტრე ჯელაძესთან 12 ქცევა სახნავი მიწა.

პეტრე ჯელაძე -13 კაცი, 11 ქალი. (გუგუტას და პეტრეს თანასაკუთრებაში აქვთ 12 ქცევა სახნავი მიწა).

სიმონ ჯელაძე 11 კაცი, 9 ქალი.

³⁵ ქუთაისის ცენტრალური არქივი, ფონდი 8, ანაწერი 1, საქმე №818. არქივში შემორჩენილია ამონაწერები 1873 წლის კამერალური აღწერიდან, რომელშიც შეყვანილია მხოლოდ ოჯახის (კომლის) უფროსები, ასევე ოჯახის წევრთა რაოდენობა და სქესი.

³⁶ სავარაუდოდ მეზობლის გვარი გელოვანი შესაძლოა აღწერაში შეცდომით ეწეროს.

ამონაწერები სოფელ ღარის საეკლესიო მეტრიკული წიგნებიდან

(დაბადება, ქორწინება, გარდაცვალება)

1829 წელი

სოფელი ღარი³⁷

დაბადება

დაბადება 5 თებერვალი/ნათლობა 5 თებერვალი. ნინო -
მამა გოგელა ჯელაძე.³⁸

1830 წელი

სოფ. ღარი³⁹

დაბადება

დაბადება 1/ნათლობა 15. გიორგი - მამა სვიმონა ჯელაძე.
მიმრქმელი თავადი სიკო ჯაფარიძე.

დაბადება 4 ივლისი/ნათლობა 26 ივლისი. დავით - მამა გო-
გია მჭელიძე. ნათლია მამუკელა ჯელაძე.

1831 წ.

დაბადება

დაბადება 1 აპრილი/ნათლობა 20 აპრილი. სვიმონ - მამა
ნინია მარკოიშვილი. მიმრქმელი ივანე ჯელაძე.

³⁷ ფონდი 489, ანაწერი 6, საქმე №93ა.

³⁸ მე-19 საუკუნის 20-იან და 30-იანი წლების დასაწყისის მეტრიკულ
წიგნებში ბავშვის დაბადების ჩანაწერებში მშობლებიდან
ძირითადად იწერებოდა მხოლოდ მამა.

³⁹ საქმე 117.

ქორწინება

6 დეკემბერი. სასიძო - გლახუა ორდენიძე. სარძლო - ხუტუა ჯელაძის ასული დოდო.

სარძლოს თავმდებნი გიორგი და გლახუა ჯელაძეები.

გარდაცვალება

16 აპრილი. საბატონო ყმა თამაზა ჯელაძე, გარდაცვალა საოფლეით, 50 წლის.

1832 წ.

დაბადება

დაბადება 1 თებერვალი/ნათლობა 7 თებერვალი. ტასია - მამა სვიმონ დავითის ძე ჯელაძე. დედა მარიამ სვიმონის ასული. მიმრქმელი აზნაური სიკო გრიგოლის ძე ჯაფარიძე.

დაბადება 2 მარტი/ნათლობა 16 მარტი. მარიამ - მამა გოგინა მამუკას ძე ჯელაძე. დედა თინია მამუკას ასული.

დაბადება 4 ნოემბერი/ნათლობა 10 ნოემბერი.⁴⁰ ფრიდონ - მამა დავით გიორგის ძე ჯელაძე. დედა თამარ მამუკას ასული.

ქორწინება

1 აგვისტო. სასიძო - სოფელ ღარს მცხოვრები ალფეზა სეხნიას ძე ორდენიძე. სარძლო - ხაზუა დათინას ასული. სარძლოს თავმდები ივანე თამაზას ძე ჯელაძე.

1833 წ.

დაბადება

დაბადება 11 ოქტომბერი /ნათლობა 27 ოქტომბერი. თინათინი - მამა გელუნა დავითის ძე ჯელაძე. დედა ხვაშია კვირიას ასული. მიმრქმელი ამავე სოფლის ყმა ივანე თაზუნას ძე ჯელაძე.

⁴⁰ მინაწერია - მეათერთმეტესა დღესა.

1834 წ.

დაბადება

დაბადება 11 ოქტომბერი/ნათლობა 27 ოქტომბერი. თინათინი ⁴¹ - მამა გელუნა დავითის ძე ჯელაძე. დედა ხვაშია კვირიას ასული. მიმრქმელი ამავე სოფლის ყმა ივანე თაზუნას ძე ჯელაძე.

1836 წ.

დაბადება

დაბადება 2 მარტი /ნათლობა 30 მარტი. კაცია - მამა დათინა შოშიტას ძე ჯელაძე. დედა მეწყინა დათუას ასული. ნათლია თავადი სიკო გრიგოლის ძე ჯაფარიძე.

დაბადება 15 აპრილი/ნათლობა 27 აპრილი. ელისაბედ - მამა სვიმონა დათინას ძე ჯელაძე. დედა მათა ნასყიდას ასული.

დაბადება 1 ივნისი/ნათლობა 16 ივნისი. იოანე - მამა შოშუნა ფაცვიას ძე მარკოიშვილი. ნათლია ივანე თაზუნას ძე ჯელაძე.

ქორწინება

16 ნოემბერი - სასიძო - სოფელ ხურუთს მცხოვრები საბატონო ყმა სვიმონა მამუკას ძე გობეჯიშვილი, სარძლო - მარიამ გლახუას ასული. სარძლოს თავმდებნი ღარს მცხოვრებნი გიგოლა დავითის ძე ორდინიძე და გოგელა მამუკას ძე ჯელაძე.

1837 წ.

დაბადება

დაბადება 7 იანვარი/ნათლობა 20 იანვარი. სოფიო - მამა გლახუნა თამაზას ძე ჯელაძე. დედა მარია კაციას ასული.

გარდაცვალება

20 მარტი. გლახუნა თაზიკოს ძე ჯელაძე, 50 წლის, გულის ტკივილით.

⁴¹ თინათინის დაბადების ჩანაწერი წინა წლის წიგნშიც არის შეტანილი.

1838 წ.

დაბადება

დაბადება 1 ივლისი /ნათლობა 16 ივლისი - იოსები - მამა სვიმონ დავითის ძე ჯელაძე. დედა მარია სვიმონის ასული. ნათლია აზნაური სიკო ჯაფარიძე.

გარდაცვალება

8 მაისი. გელუნა დავითის ძე ჯელაძე 60 წლის, თიაქართ.
14 ნოემბერი. პაპია ივანეს ძე ჯელაძე 31 წლის, მუცლის ტკივილით.
14 დეკემბერი. დავით გელას ძე ჯელაძე 30 წლის, წყალ-მანკისგან.

1839 წ.

დაბადება

დაბადება 15 იანვარი/ნათლობა 5 იანვარი. მართა - მამა გუგუტა დათინას ძე ჯელაძე. დედა მარიამ სვიმონის ასული. მიმრქმელი მამუკა სვიმონის ძე ჯელაძე.

გარდაცვალება

10 ივნისი. დავით სვიმონის ძე ჯელაძე 8 წლის.
15 სექტემბერი. ღარს მცხ. თეკუნა სვიმონის ძე ჯელაძე 6 წლის, ყვავილისაგან.

1841 წ.

დაბადება

დაბადება 3 აპრილი/ნათლობა 4 აპრილი. სამსონ - მამა იოსებ თამაზას ძე ჯელაძე. დედა ტასია შოშუნას ასული.
დაბადება 4 მაისი/ნათლობა 23 ივლისი. დოდო - მამა საბატონო ყმა დათინა შოშუნას ძე ჯელაძე. დედა მენყინა დავითის ასული.⁴²

⁴² დოდო 1858 წელს დაქორწინდება ხარება იოსების ძე ბენდიანაშვილზე.

1842 წ.

გარდაცვალება

16 იანვარი. ყმა მამუკა ჯელაძე 60 წლის, ცხელებით.

1843 წ.

ქორწინება

7 მაისი. სასიძო - სოფელ ჭალას მცხოვრები საბატონო ყმა პაპუნა იესეს ძე ალიხანაშვილი, 20 წლის. სარძლო - ღარს მცხოვრები საბატონო ყმის მამუკას ასული ელენე. სასიძოს თავმდეები ჭალას მცხოვრები გოგია მამუკას ძე ჯელიძე.⁴³

გარდაცვალება

12 აგვისტო. ყმა იოსებ ჯელაძე 27 წლის, სნებით.

1844 წ.

ქორწინება

4 იანვარი. სასიძო სოფელ სევას მცხ. მარკოზ მღვდლის გრიგოლის ძე გრძელიშვილი 30 წლის. სარძლო - ღარს მცხ. საბატონო ყმის ივანეს ასული ბარბაღე. სარძლოს თავმდებნი ღარს მცხოვრებნი საბატონო ყმანი - შოშია გლახუას ძე ჩიტალაძე და გოგელა მამუკას ძე ჯელაძე.

1 ივლისი. სასიძო - სომიწოს მცხოვრები საბატონო ყმა პავლე გიგუნას ძე ნადირაშვილი, 23 წლის. სარძლო - საბატონო ყმა დეველეთას ასული ბარბაღე, 16 წლის. სასიძოს თავმდებნი - ღარს მცხ. საბატონო ყმები - სვიმონ გელას ძე ჯელაძე და გლახუნა ივანეს ძე მარკოიშვილი.

9 ნოემბერი. სასიძო - სოფელ ონჭევს მცხ. ყმა მამუკა ნინიას ძე შერაზადიშვილი, 50 წლის. სარძლო - სოფელ უწერას მცხ. გარდაცვალებული საბატონო ყმის ივანე მეტრეველის ქვრივი ნინო შოშიას ასული. სარძლოს თავმდებნი ღარს

⁴³ დოკუმენტში შეცდომით წერია ჯელიძე, თუმცა უნდა ეწეროს ჯელაძე.

მცხოვრებნი საბატონო ყმები - ივანე თამაზას ძე ჯელაძე და გლახუა ივანეს ძე მარკოიშვილი.

1845 წ.

დაბადება

დაბადება 4 მარტი/ ნათლობა 2. შიო - მამა სვიმონ დათუნას ძე ჯელაძე. დედა მარიამ ნასხოს ასული. მიმრქმელი სოფლის თავადი სიკო გიოს ძე ჯაფარიძე.

დაბადება 14 ივლისი/ნათლობა 20 აგვისტო. პავლე - მამა სვიმონ გელის ძე ჯელაძე. დედა თინია ნასხოს ასული. ნათლია გლახუა არჩვაძე.

1846 წ.

ქორწინება

5 ივლისი. სასიძო - სოფელ ღარს მცხოვრები საბატონო ყმა სვიმონ მიქელის ძე ჯელაძე, **19** წლის. სარძლო - ღარს მცხოვრები საბატონო ყმის გიორგი არჩვაძის ასული ტასია, **17** წლის.

17 აგვისტო. სასიძო - ღარს მცხოვრები საბატონო ყმა ნყალობა კიკოლას ძე ტურძილაძე, **25** წლის. სარძლო - ღარის თავადის გოგია ჯაფარიძის შინა მოსამსახურე გოგო უკანონოდ შობილი, **19** წლის. სასიძოს თავმდეები სვიმონ გელის ძე ჯელაძე.

1848 წ.

ქორწინება

5 ნოემბერი. სასიძო - ონჭევს მცხ. საბატონო ყმა შაქარა ბერის ძე შერაზადიშვილი, **21** წლის, სასძლო - სოფ. ღარს მცხ. საბატონო ყმის ბეჟანა არჩვაძის ასული მარიამ, **17** წლის.

სასძლოს თავმდებნი - გლახუა სვიმონის ძე და გიორგი სვიმონის ძე ჯელაძენი.

გარდაცვალება

13 თებერვალი. გარდაიცვალა გიორგი ჯელაძე 52 წლის სნებისგან.

1849 წ.

გარდაცვალება

3 სექტემბერი. ნასხიდა დათინას ჯელაძე 24 წლის, მთაზე ზვავისგან.

14 სექტემბერი. საბატონო ყმის გელუნა ჯელაძის ქვრივი მზექალა კვირიას ასული, 69 წლის, ცხელებით.

1852 წ.

დაბადება

დაბადება 10 ივლისი /ნათლობა 26 ივლისი. დავით - მამა საბატონო ყმა გიორგი დავითის ძე ჯელაძე. დედა თათია ივანეს ასული. ნათლია კნენინა ანნა ჯაფარიძე.

დაბადება 16 აგვისტო /ნათლობა 24 აგვისტო - სიდონია - მამა ყმა ყარაჯა გელიას ძე ჯელაძე. დედა ბარბაღლე ოტიას ასული. ნათლია კნენინა ერისთვისა მატრონა ივანეს ასული.

1853 წ.

დაბადება

დაბადება 21 მაისი /ნათლობა 8 მაისი. ირინე - მამა საბატონო ყმა მიქუნა დავითის ძე. დედა ტასია გიორგის ასული.

დაბადება 2 ივნისი / ნათლობა 28 ივნისი. ნიკოლოზ - საბატონო ყმა ივანე გიორგის ძე ჯელაძე. დედა მათა სვიმონის ასული. ნათლია საბატონო ყმა სვიმონ დავითის ძე ჯელაძე.

დაბადება 4 სექტემბერი/ნათლობა 26 სექტემბერი. სიდონია - მამა საბატონო ყმა ყარაჯა გელიას ძე ჯელაძე. დედა ბარბაღლე ოტიას ასული. ნათლია კნენინა მატრონა ივანეს ასული, ერისთავისა.

1854 წ.

დაბადება

დაბადება 7 აგვისტო/ნათლობა 26 აგვისტო. მოსე - საბატონო ყმა გიორგი დათინას ძე ჯელაძე. სოფიო დავითის ასული.

1855 წ.

დაბადება

დაბადება 12 მარტი/ნათლობა 16 მარტი. გრიგოლ - საბატონო ყმა მიქელ სვიმონის ძე ჯელაძე. დედა ტასია გორგის ასული. ნათლია თავადი იოსებ დავითის ძე ჯაფარიძე.

1856 წ.

დაბადება

დაბადება 3 იანვარი/ნათლობა 8 იანვარი. მარკოზ- მამა გრიგოლ გოგინას ძე ჯელაძე.

დედა ბარბალე დავითის ასული.

დაბადება 29 მარტი/ნათლობა 30 მარტი. მელანა - მამა საბატონო ყმა კვირია სვიმონის ძე ჯელაძე. დედა ბარბალე ივანეს ასული. ნათლია ღარს მცხოვრები მიქელ ჯელაძის ცოლი ტასია გრიგოლის ასული.

დაბადება 20 მაისი/ნათლობა 24 მაისი. შიო - მამა საბატონო ყმა გუგუტა დათინას ძე ჯელაძე. დედა თათია ივანეს ასული. ნათლია სოფლის თავადის სიკო ჯაფარიძის ცოლი ანნა ქაიხოსროს ასული.

დაბადება 24 მაისი/ნათლობა 30 მაისი. ნინო - მამა პეტრე დათინას ძე. დედა თინია მამუკას ასული.

ქორწინება

15 (თვე არ იკითხება). სასიძო - ღარს მცხოვრები საბატონო ყმა მამუკა გლახუას ძე მეტრეველი, 45 წლის, სარძლო - ღარის საბატონო ყმის ფეზუკა ორდენიძის ქვრივი ხაზუა დავითის ასული, 40 წლის.

სასიძოს თავმდები ივანე თაზუნას ძე ჯელაძე. სარძლოს თავმდებნი - კვირია სიმონის ძე და გოგელა მამუკას ძე ჯელაძენი.

გარდაცვალება

2 იანვარი. მიხეილ ჯელაძე სნებისგან, 30 წლის.

1857 წ.

დაბადება

დაბადება 10 თებერვალი/ნათლობა 11 თებერვალი. ირინე - მამა ლარს მცხოვრები საბატონო ყმა ივანე გოგიას ძე მჭელიძე. დედა მაია სვიმონის ასული. ნათლია ლარს მცხოვრები ყმა ივანე თამაზას ძე ჯელაძე.

დაბადება 10 მაისი/ნათლობა 20 მაისი. ელენე - მამა საბატონო ყმა სიმონ გოგიას ძე მჭელიძე. დედა მარინე სვიმონის ასული. ნათლია ლარს მცხოვრები ყმა ივანე თამაზას ძე ჯელაძე და მეუღლე მისი მზექალა გოგიას ასული.

ქორწინება

12 ნოემბერი. სასიძო - სოფ. ქუედს მცხოვრები საბატონო ყმა კიკოლა დავითის ძე მაისურაძე 17 წლის, სარძლო - ლარის საბატონო ყმა სვიმონა ჯელაძის ასული ხათუნა 16 წლის. სასძლოს თავმდები ივანე თაზუნას ძე ჯელაძე.

გარდაცვალება

4 სექტემბერი. კაცია ჯელაძის ცოლი ნინო გლახუას ასული 16 წლის, წითელათი.

1858 წ.

დაბადება

ქორწინება

10 იანვარი. სასიძო ჭიორას სახაზინო ყმა დავით თედორეს ძე გობეჯიშვილი, 24 წლის. სარძლო ლარის საბატონო ყმის სვიმონა გელის ძე ჯელაძის ასული ეფემია, 14 წლის.

სარძლოს თავმდებნი - გიორგი დავითის ძე და გიორგი იოსების ჯველაძეები.

7 ნოემბერი. სასიძო - სომინოს მცხოვრები საბატონო ყმა ხარება იოსების ძე ბენდიანაშვილი 23 წლის. სარძლო - ლარს მცხოვრები საბატონო ყმის დავით ჯველაძის ასული დოდო 16 წლის.

სარძლოს თავმდებნი - ლარის საბატონო ყმანი სვიმონ დავითის ძე ჯველაძე და სვიმონ ივანეს ძე მარკოიშვილი.

გარდაცვალება

9 ივლისი. საბატონო ყმა თამაზა ჯველაძის ნაცოლევი თეთრუა დავითის ასული.

1859 წ.

დაბადება

დაბადება 23 სექტემბერი/ნათლობა 13 ნოემბერი. სოფრომ - მამა საბატონო ყმა გიორგი სიმონის ძე ჯველაძე. დედა მარიამ ქრისტეფორეს ასული.

ქორწინება

11 ნოემბერი. სასიძო - სოფელ შეუბანს მცხოვრები საბატონო ყმა მერაბა დავითის ძე ჩიკვილაძე, 24 წლის. სარძლო - ლარს მცხოვრები საბატონო ყმის სვიმონა ჯველაძის ასული მელანია, 20 წლის.

სარძლოს თავმდებნი - ლარს მცხოვრები საბატონო ყმა იონე თამაზას ძე ჯველაძე.

1860 წ.

დაბადება

დაბადება 18 აპრილი/ნათლობა 26 აპრილი. ალათი - მამა კაცია დავითის ძე ჯველაძე. დედა სოფიო გიორგის ასული. ნათლია ლარს მცხოვრები თავადი თომა ივანეს ძე ჯაფარიძე.

დაბადება 22 ივნისი/ ნათლობა 28 ივნისი. თადეოზ - მამა გლეხი კვირია სიმონის ძე ჯელაძე, დედა ბარბალე იოანეს ასული.

დაბადება 17 აგვისტო/ნათლობა 21 აგვისტო. თადეოზ - მამა გლეხი მამუკა დავითის ძე სამხარაშვილი, დედა თინია სვიმონის ასული. ნათლია ღარს მცხოვრები გლეხი ყარაჯა გელიას ძე ჯელაძე.

გარდაცვალება.

29 აგვისტო. გლეხი დათინა ჯელაძე, 74 წლის, ცხელებით.

1861 წ.

დაბადება

დაბადება 5 იანვარი/ნათლობა 13 იანვარი. მარიამ - მამა საბატონო ყმა ივანე გოგინას ძე ჯელიძე, დედა თამარ სვიმონის ასული. ნათლია ღარს მცხოვრები საბატონო ყმა ივანე თაზუნას ძე ჯელაძე.

დაბადება 19 თებერვალი/ნათლობა 27 თებერვალი. გიორგი - მამა საბატონო ყმა პეტრე დავითის ძე ჯელაძე, დედა თინია მამუკას ასული.

დაბადება 17 ივნისი/ნათლობა 28 ივნისი. მარინა - მამა საბატონო ყმა კაცია დავითის ძე ჯელაძე, დედა სოფიო გიორგის ასული. ნათლია ღარის თავადი თომა ივანეს ძე ჯაფარიძე.

დაბადება 2 აგვისტო/ ნათლობა 17 აგვისტო. შიო - მამა საბატონო ყმა ივანე გოგინას ძე ჯელაძე, დედა მათა ივანეს ასული.

ქორწინება

19 ოქტომბერი. სასიძო - სოფელ ღარს მცხოვრები საბატონო ყმა შიო სვიმონის ძე ჯელაძე, 19 წლის. სარძლო - ღარს მცხოვრები ელისაბედ დავითის ასული, 15 წლის.

სასიძოს თავმდებნი - გიორგი დავითის ძე ჯელაძე და იორდანე გლახუნას ძე ჩალაძე.

სარძლოს თავმდებნი - ყარაჯა გელუნას ძე ჯელაძე და მამუკა დავითის ძე სამხარაშვილი.

გარდაცვალება

21 აგვისტო. საბატონო ყმის გოგინა ჯელაძის მეუღლე თინია თამაზის ასული, 49 წლის, ცხელებით.

1863 წ.

დაბადება

დაბადება 10 იანვარი/ნათლობა 23 იანვარი. მარიამ - მამა საბატონო ყმა ყარაჯა გელუნას ძე ჯელაძე, დედა ბარბაღე ოტიას ასული. ნათლია ღარის საბატონო ყმა ივანე გოგინას ძე ჯელაძე.

დაბადება 16 იანვარი /ნათლობა 29 იანვარი. ივანე - მამა საბატონო ყმა ქიტუნა სვიმონის ძე ჯელაძე, დედა მარიამ ქრისტეფორეს ასული.

დაბადება 8 მარტი/ნათლობა 25 მარტი. არსენ - მამა საბატონო ყმა ფრიდონ დავითის ძე ჯელაძე, დედა ანნა კაციას ასული.

დაბადება 3 ნოემბერი/ ნათლობა 21 ნოემბერი. სუსანა - საბატონო ყმა თაზუნა იოსების ძე ჯელაძე, დედა მელანა ოტიას ასული.

1865 წ.

დაბადება

დაბადება 12 იანვარი/ნათლობა 20 იანვარი. სალომე - საბატონო ყმა შიო სვიმონის ძე ჯელაძე. დედა ელისაბედ დავითის ასული.

ქორწინება

8 ოქტომბერი. სასიძო - ღარს მცხოვრები საბატონო ყმა თაზუნა იოსების ძე ჯელაძე, 32 წლის, მეორე ქორწინებით. სარძლო - ღარში მცხოვრები უკანონოდ შობილი საბედა, 29

წლის, პირველი ქორწინებით.

სასიძოს თავმდებნი - ყმანი იორდანე გლახუკას ძე არჩვაძე და გიორგი დავითის ძე ჯელაძე.

სასძლოს თავმდებნი - აზნაურნი იობა შიოს ძე ჯაფარიძე და მიხეილ ნიკოლოზის ძე კოკონაშვილი.

გარდაცვალება

15 თებერვალი. საბატონო ყმის ივანე ჯელაძის მეუღლე ზექალა გიორგის ასული, 55 წლის, სნებით.

15 ივნისი. საბატონო ყმის თაზუნა ჯელაძის მეუღლე მელანა ოტიას ასული, 30 წლის, ხიდან გადმოვარდნით.

1866 წ.

დაბადება

დაბადება 17 მაისი/ნათლობა 3 ივნისი. იოანე - მამა გიორგი სვიმონის ძე ჯელაძე, დედა მარიამ ქრისტეფორეს ასული.

დაბადება 15 ივლისი/ნათლობა 30 ივლისი. ნიკოლოზ - მამა ფრიდონ დავითის ძე ჯელაძე. დედა ანნა კაციას ასული.

დაბადება 8 ნოემბერი/ნათლობა 16 ნოემბერი. ელენე - მამა გლეხი თაზო იოსების ძე ჯელაძე, დედა ელისაბედ ხახულის ასული.

ქორწინება

7 ოქტომბერი. სასიძო - უწერას მცხოვრები ყმა ალექსი რუსეკას ძე მეტრეველი, 22 წლის, სარძლო - ლარს მცხოვრები ყმის გიორგი ჯელაძის ასული მელანა, 14 წლის სასძლოს თავმდებნი - პეტრე დავითის ძე და გიორგი იოსების ძე ჯელაძეები.

10 ნოემბერი. სასიძო - ლარს დროებითად მცხოვრები ყმა თედორე სვიმონის ძე არჩვაძე, 24 წლის. სარძლო - სოფელ უწერას მცხოვრები ყმის ქრისტესა მეტრეველის ასული ნინო, 20 წლის.

სასიძოს თავმდებნი - ლარს მცხოვრები ყმანი თაზუნა ასინას ძე და შიო სვიმონის ძე ჯელაძეები.

1868 წ.

დაბადება

დაბადება 3 აპრილი/ ნათლობა 24 ივნისი. ბათლომე - მამა ყმა შიო სვიმონის ძე ჯელაძე. დედა ელისაბედ დავითის ასული.

დაბადება 7 ივნისი/ ნათლობა 18 ივნისი. ლუკა - მამა ყმა შიო გიგოლას ძე ორდენიძე. დედა ზეხათუნ ტატოს ასული. ნათლია ლარის ყმის გიორგი ჯელაძის ასული კეკელა.

დაბადება 3 აგვისტო/ ნათლობა 26 აგვისტო. ანასტასია - მამა ყმა გუგუტა დავითის ძე ჯელაძე. დედა თუთა ივანეს ასული. ნათლია ლარის მცხოვრები ყმა გოგინა მამუკას ძე ჯელაძე.

1869 წ.

დაბადება

დაბადება 13 იანვარი/ ნათლობა 21 იანვარი. ბარბარა - მამა ყმა კვირია სვიმონის ძე ჯელაძე. დედა ბარბალე ივანეს ასული. ნათლია ყმა გლახუას შიოს ძე მარკოიშვილი.

დაბადება 8 აპრილი/ ნათლობა 25 აპრილი. იოსებ - მამა თაზო იოსების ძე ჯელაძე. დედა ელისაბედ ხახულის ასული. ნათლია იოანე ნინიას ძე მარკოიშვილი.

დაბადება 21 მაისი/ნათლობა 26 მაისი. ბესარიონ - მამა ყმა გიორგი იოსების ძე ჯელაძე. დედა კეკელა გიორგის ასული. ნათლია თავადი სიკო გრიგოლის ძე ჯაფარიძე.

დაბადება 15 სექტემბერი/ ნათლობა 28 სექტემბერი. ილია - მამა დავით გუგუტას ძე ჯელაძე. დედა სოფიო ფრიდონის ასული. ნათლია ყმა ოტია იოსების ძე მეტრეველი.

ქორწინება

28 ოქტომბერი. სასიძო - ყმა ლევან გრიგოლის ძე ბურდილაძე, **20 წლის.** სარძლო - მიქუნა ჯელაძის ასული ნინო, **17 წლის.**

სასიძოს თავმდებნი - გიორგი დავითის ძე და თამაზა იოსების ძე ჯელაძეები.

1870 წ.

დაბადება

დაბადება 4 აგვისტო/ ნათლობა 15 აგვისტო. სალომე - მამა ყმა ყარაჯა გელუნას ძე ჯელაძე. დედა ბარბალე ოტიას ასული. ნათლია ყმის გუგუტა ჯელაძის ცოლი თუთა ივანეს ასული.

დაბადება 4 აგვისტო/ ნათლობა 30 აგვისტო. დიმიტრი - მამა ყმა შიოს სვიმონის ძე ჯელაძე. დედა ელისაბედ დავითის ასული.

დაბადება 5 ნოემბერი/ ნათლობა 16 ნოემბერი. ანასტასია - მამა ყმა გიორგი დავითის ძე ჯელაძე. დედა ბარბალე დავითის ასული.

ქორწინება

28 ოქტომბერი. სასიძო - ყმა მამუკა დავითის ძე სამხარაშვილი, 34 წლის, მეორე ქორწინებით. სარძლო - ყმის, გიგო ლობჯანიძის ასული მარიამ, 21 წლის, პირველი ქორწინებით.

სასიძოს თავმდეები - კვირია სვიმონის ძე ჯელაძე.

1871 წ.

დაბადება

დაბადება 4 მაისი/ ნათლობა 23 მაისი. ეფემია - მამა ყმა გიორგი სვიმონის ძე ჯელაძე. დედა მარიამ ქრისტესას ასული.

დაბადება 10 სექტემბერი/ ნათლობა 12 ნოემბერი. კონსტანტინე - მამა ყმა ფრიდონ დავითს ძე ჯელაძე. დედა ანნა კაცციას ასული.

დაბადება 28 ნოემბერი/ ნათლობა 30 ნოემბერი. ივლიტა - მამა აზნაური დავით ქაიხოსროს ძე მაქარაშვილი. დედა სალომე ნიკას ასული. ნათლია თაზო იოსების ძე ჯელაძე.

ქორწინება

5 აპრილი. სასიძო - გლეხი ნიკოლოზ ადამას ძე ჩიხრაძე, 21 წლის. სარძლო - გლეხის გლახუა დავითის ძე მაისურაძის ასული ტასია, 21 წლის.

სარძლოს თავმდეები თაზო იოსების ძე ჯელაძე.

8 ნოემბერი. სასიძო - გლეხი გრიგოლ დავითის ძე კალ-მახელიძე, 23 წლის. სარძლო - კვირია სვიმონის ძე ჯელაძის ასული მელანია, 18 წლის.

სარძლოს თავმდეები - ხახულა იოანეს ძე მარკოიშვილი და გოგინა დავითის ძე ჯელაძე.

1872 წ.

დაბადება

დაბადება 13 აპრილი/ ნათლობა 18 აპრილი. ელისაბედ - მამა ყმა შიო სვიმონის ძე ჯელაძე. დედა ელისაბედ დავითის ასული.

დაბადება 17 აპრილი/ ნათლობა 11 ივნისი. ფილიპე - მამა ყმა ყარაჯა გელუნას ძე ჯელაძე. დედა ბარბალე ოტიას ასული.

დაბადება 23 მაისი/ ნათლობა 29 მაისი. სოფიო - მამა ყმა იოსებ დავითის ძე სამხარაშვილი. დედა მარინე ივანეს ასული. ნათლია გიორგი იოსების ძე ჯელაძე.

დაბადება 21 ოქტომბერი/ ნათლობა 14 ოქტომბერი. ფილიპე - მამა დავით გუგუტას ძე ჯელაძე. დედა სოფიო ფრიდონის ასული. ნათლია აზნაური სიკო გრიგოლის ძე ჯაფარიძე.

დაბადება 25 ოქტომბერი/ ნათლობა 28 ოქტომბერი. დიონისიოსი - მამა ყმა თაზო იოსების ძე ჯელაძე. დედა ელისაბედ იონეს ასული.

დაბადება 26 ოქტომბერი/ ნათლობა 5 ნოემბერი. დიმიტრი - მამა ყმა კვირია სვიმონის ძე ჯელაძე. დედა ბარბალე ივანეს ასული. ნათლია პეტრე შიოს ძე მარკოიშვილი.

დაბადება 29 ოქტომბერი/ ნათლობა 14 ნოემბერი. ალექსი - მამა ყმა შიო გიგოლას ძე ორდენიძე. დედა ზეხათუნ ტატილას ასული. ნათლია გიორგი ჯელაძის მეუღლე კეკელა გიორგის ასული.

ქორწინება

17 **სექტემბერი**. სასიძო - დიმიტრი ივანეს ძე მეტრეველი, 28 წლის. სარძლო - სვიმონ მარკოიშვილის ასული მელანია, 21 წლის.

სარძლოდ თავმდებნი - ყმანი ყარაჯა გელუნას ძე ჯელაძე და პეტრე შოშუნას ძე მარკოიშვილი.

გარდაცვალება

25 **აპრილი**. გიორგი ჯელაძის ცოლი, ბარბალე დავითის ასული, 35 წლის, სნებით.

12 **ივნისი**. ყმა გიორგი დავითის ძე ჯელაძე, 41 წლის, ანთებით.

1873 წ.

დაბადება

დაბადება 30 იანვარი/ ნათლობა 31 იანვარი. ალექსანდრე - მამა გიორგი იოსების ძე ჯელაძე. დედა კეკელა გიორგის ასული. ნათლია გლეხი ხახულა ივანეს ძე მარკოიშვილი.

დაბადება 3 მარტი/ ნათლობა 11 მარტი. პელაგია - მამა გლეხი კაცია დათიას ძე ჯელაძე. დედა სოფიო გიორგის ასული. ნათლია აზნაური სიკო გრიგოლის ძე ჯაფარიძე.

დაბადება 8 მარტი/ ნათლობა 12 მარტი. პავლე - მამა გლეხი ბასილ გოგინას ძე ჯელაძე. დედა ანნა დავითის ასული. ნათლია აზნაური გიორგი გრიგოლის ძე ბაქრაძე.

დაბადება 20 მარტი/ ნათლობა 15 აპრილი. იაკობ - მამა პეტრე დათინას ძე ჯელაძე. დედა თინია მამუკას ასული. ნათლია - გლეხი სვიმონ დარჩიას ძე ორდენიძე.

დაბადება 11 სექტემბერი/ ნათლობა 18 სექტემბერი. სპირიდონ - მამა გიორგი სვიმონის ძე ჯელაძე. დედა მარიამ ქრისტესას ასული.

გარდაცვალება

28 სექტემბერი. გლეხის, თაზია ჯელაძის ძე იოსებ, 4 წლის, ყელის ტკივილისგან.

28 სექტემბერი. გლეხი თაზია ჯელაძის ძე დიანოზი, 1 წლის, ყელის ტკივილისგან.

2 ოქტომბერი. გლეხი პეტრე ჯელაძის ძე იაკობ, 8 თვის, ყელის ტკივილისაგან.

4 ოქტომბერი. გლეხის კვირია ჯელაძის ძე დიმიტრი, 2 წლის, ყელის ტკივილისგან.

12 ოქტომბერი - გლეხის შიო ჯელაძის ასული ელისაბედ, 2 წლის, ყელის ტკივილისგან.

12 ნოემბერი. გლეხის ყარაჯა ჯელაძის ძე ფილიპე, 2 წლის, ყვავილისაგან.

1874 წ.

დაბადება

დაბადება 19 იანვარი/ნათლობა 3 თებერვალი. მარინა - მამა გლეხი სოფრომ პავლეს ძე ალიხანაშვილი. დედა - ანნა პავლეს ასული. ნათლია - გლეხი თაზო ასინას ძე ჯელაძე.

დაბადება 28 იანვარი/ ნათლობა 11 თებერვალი. ეფემია - მამა გლეხი თედორე გლახუნას ძე ჩიტალაძე. დედა სალომე რევაზის ასული. ნათლია გლეხი კაცია დათინას ძე ჯელაძე.

დაბადება 1 აპრილი/ ნათლობა 4 აპრილი. გიორგი - მამა გლეხი იოსებ დავითის ძე სამხარაშვილი. დედა - მარინე ივანეს ასული. ნათლია - გლეხი გიორგი ასინას ძე ჯელაძე.

დაბადება 25 აგვისტო/ ნათლობა 2 სექტემბერი. ანნა - მამა გლეხი შიო სვიმონის ძე ჯელაძე. დედა ელისაბედ დავითის ასული.

დაბადება 30 აგვისტო/ ნათლობა 2 სექტემბერი. ქეთევან - მამა გლეხი მიხეილ კვირიას ძე ჯელაძე. დედა სოფიო კაციას ასული.

1875 წ.

დაბადება

დაბადება 1 მაისი/ ნათლობა 16 მაისი. იოანე - მამა გლეხი ფრიდონ დათინას ძე ჯელაძე. დედა ანა კაციას ასული. ნათლია იორდანე გლახუნას ძე არჩვაძე.

დაბადება 15 ივნისი/ ნათლობა 30 ივნისი. ალექსანდრე - მამა აზნაური დავით ქაიხოსროს ძე მაქარაშვილი. დედა სალომე ნიკოს ასული. ნათლია გლეხი თაზო ასინას ძე ჯელაძე.

დაბადება 6 დეკემბერი/ ნათლობა 17 დეკემბერი. მატეე - მამა კაცია დათინას ძე ჯელაძე. დედა სოფიო გიორგის ასული. ნათლია გლეხის ასინა ჯელაძის ქვრივი ტასია შოშუნას ასული.

ქორწინება

12 თებერვალი. სასიძო - პრიჩეტნიკი ლუკა გოგიას ძე ლობჯანიძე, პირველი ქორწინებით, 39 წლის. სარძლო - გლეხის თაზო ჯელაძის ასული სალომე, 14 წლის.

სარძლოს თავმდებნი - გლეხი იორდანე გლახუნას ძე არჩვაძე და გიორგის სიმონის ძე ჯელაძე.

8 მაისი. სასიძო - გლეხი გიორგი მაქსიმეს ძე საბანაძე, 27 წლის. სარძლო - გლეხის პეტრე ჯელაძის ასული ნინო 18 წლის.

სარძლოს თავმდებნი - გლეხი შიო სიმონის ძე ჯელაძე.

გარდაცვალება

8 აგვისტო. სიმონ ჯელაძის ცოლი მარია მნასხოს ასული, 67 წლის, მოხუცებულობით.

1876 წ.

დაბადება

დაბადება 1 თებერვალი/ ნათლობა 2 თებერვალი. ელისაბედ - მამა გლეხი ოქრუა ყარაჯას ძე ჯელაძე. დედა ელისაბედ ივანეს ასული.

დაბადება 20 ივლისი/ ნათლობა 22 ივლისი. სალომე - მამა გლეხი გიორგი სიმონის ძე ჯელაძე. დედა მარიამ ქრისტესას ასული. ნათლია ნანია ჩიტალაძის ცოლი ირინე სვიმონის ასული.

დაბადება 16 სექტემბერი. ნათლობა 27 სექტემბერი. ბარბარე - მამა გლეხი ნანია გლახუას ძე ჩიტალაძე. დედა ირინე სიმონის ასული. ნათლია გლეხი კაცია დათინას ძე ჯელაძე.

დაბადება 10 ოქტომბერი/ ნათლობა 22 ოქტომბერი. ანასტასია - მამა პრიჩეტნიკი ლუკა გიორგის ძე. დედა სალომე თაზოს⁴⁴ (ჯელაძის) ასული. ნათლია მღვდელი გრიგოლ იოსების ძე ნანუკოვი.

1877 წ.

დაბადება

დაბადება 15 იანვარი/ ნათლობა 22 იანვარი. ტიმოთე - მამა გლეხი მიხეილ კვირიას ძე ჯელაძე. დედა სოფიო კაციას ასული.

დაბადება 21 ივნისი/ ნათლობა 2 ივლისი. ანტონ - გლეხი იოსებ გლახუას ძე მაისურაძე. დედა ირინე ივანეს ასული. ნათლია გლეხი კაცია დათინას ძე ჯელაძე.

ქორწინება

8 ნოემბერი. სასიძო - გლეხი პეტრე სტეფანეს ძე ჩიხრაძე, 24 წლის. სარძლო - გლეხი ყარაჯა ჯელაძის ასული მაკრინა, 17 წლის.

სარძლოს თავმდებნი - გლეხნი თაზო მოსეს ძე და ანდრია პეტრეს ძე ჯელაძეები.

⁴⁴ თაზო ასინას ძე ჯელაძე.

გარდაცვალება

12 სექტემბერი. გლეხი გიორგი ჯველაძის შვილი, 2 წლის, მუცელსაგან.

1878 წ.

დაბადება

დაბადება 2 თებერვალი/ ნათლობა 19 თებერვალი. ახრიპასი - მამა გლეხი დავით გუგუტას ძე ჯველაძე. დედა სოფიო ფარსადანის ასული.

დაბადება 12 თებერვალი/ ნათლობა 22 თებერვალი. ოლუმპია - მამა აზნაური დავით ქაიხოსროს ძე მაქარაშვილი. დედა სალომე ნიკოლოზის ასული. ნათლია გლეხი თაზო ასინას ძე ჯველაძე.

დაბადება 15 მარტი/ ნათლობა 26 მარტი. თედორე - გლეხი სოფრომ ჰავლეს ძე ალიხანაშვილი. დედა ანა ჰავლეს ასული. ნათლია თაზო ასინას ძე ჯველაძე.

ქორწინება

7 ნოემბერი. სასიძო - გლეხი იოსებ გიორგის ძე ჯველაძე, 21 წლის. სარძლო - გლეხის თედორე სითათაშვილის ასული მაკრინა, 20 წლის.

სასიძოს თავმდებნი - გლეხი გიო ასინას ძე ჯველაძე და თედორე შოშუნას ძე არჩვაძე.

სარძლოს თავმდებნი - გლეხი ოქრუა ღვთისიას ძე სითათაშვილი და გოგია გლახუას ძე ტომარაძე.

1879 წ.

დაბადება

დაბადება 1 თებერვალი/ ნათლობა 4 თებერვალი. ისიდორე - მამა გლეხი შიო სიმონის ძე ჯველაძე. დედა ელისაბედ დავითის ასული.

დაბადება 2 მარტი/ ნათლობა 12 მარტი. ზაქარია - მამა გლეხი გიორგი სიმონის ძე ჯელაძე. დედა მარიამ ქრისტესასას ასული.

დაბადება 15 მარტი/ ნათლობა 21 მარტი. პავლე - მამა გლეხი კაცია დავითს ძე ჯელაძე. დედა სოფიო გიორგის ასული. ნათლია აზნაური გრიგოლ კაციას ძე ბაქრაძე.

დაბადება 10 აპრილი/ ნათლობა 29 აპრილი. ეფროსინა - მამა გლეხი გიო ასინას ძე ჯელაძე. დედა ყველა გიორგის ასული. ნათლია მღვდელი გრიგოლ იოსების ძე ნანუკოვი.

დაბადება 25 აპრილი/ ნათლობა 5 მაისი. თადეოზ - მამა გლეხი ფრიდონ დავითის ძე ჯელაძე. დედა ანნა კაციას ასული.

დაბადება 6 ივლისი/ ნათლობა 17 ივლისი. ვლადიმერ - მამა გლეხი მოსე დავითის ძე ჯელაძე. დედა რახაილ ივანეს ასული.

ქორწინება

25 ოქტომბერი. სასიძო - გლეხი მიხეილ ივანეს ძე მაისურაძე, 24 წლის. სარძლო - გლეხის გიორგი ჯელაძის ასული სუსანა, 13 წლის.

სარძლოს თავმდებნი - გლეხნი გიო ასინას ძე და ოქრუა ყარაჯას ძე ჯელაძეები.

ოქტომბერი. სასიძო - გლეხი სპირიდონ გიორგის ძე მეშვილდიშვილი, 19 წლის. სარძლო - გლეხის პეტრე ჯელაძის ასული მაკრონა, 13 წლის.

სარძლოს თავმდებნი - გლეხი დავით გიორგის ძე ჯელაძე და კიკოლა გიორგის ძე საბანაძე.

გარდაცვალება

20 აგვისტო. გლეხი დავით ჯელაძის ჩვილი ახრიპასი, 1 წლის, ხველებისაგან.

13 დეკემბერი. გლენი გოგინა მამუკას ძე ჯელაძე, 75 წლის, მოხუცებულობისგან.

1880 წ.

დაბადება

დაბადება 24 თებერვალი/ ნათლობა 5 მარტი. პეტრე - იოსებ დავითის ძე სამხარაშვილი. დედა მარინე ივანეს ასული. ნათლია გლენი გიო ასინას ძე ჯელაძე.

დაბადება 15 ივნისი/ ნათლობა 21 ივნისი. ალექსი - მამა დავით გუგუტას ძე ჯელაძე. დედა სოფიო ფარსადანის ასული. ნათლია აზნაური ივანე ბერის ძე ბაქრაძე.

ქორწინება

27 მაისი. სასიძო - გლენი ივანე ბუჭუას ძე ჩიკვილაძე, 20 წლის. სარძლო - გლენის შიო ჯელაძის ასული სალომე, 15 წლის.

სარძლოს თავმდებნი - მიხეილ კვირიას ძე ჯელაძე და როსტომ შოშუნას ძე არჩვაძე.

28 მაისი. სასიძო - გლენი ოტია თამაზის ძე კალმახელიძე, 26 წლის. სარძლო - კვირია ჯელაძის ასული მარიამ, 15 წლის.

სარძლოს თავმდებნი - გლენი გიო ასინას ძე და ოქრუა ყარაჯას ძე ჯელაძეები.

გარდაცვალება

10 დეკემბერი. გლენი გიორგი ჯელაძის ასული სალომე, 3 წლის, გაციებისგან.

1881 წ.

დაბადება

დაბადება 21 მაისი/ ნათლობა 25 ივლისი. დარია - მამა გლენი ოქრუა ყარაჯას ძე ჯელაძე. დედა ელისაბედ ივანეს ასული.

დაბადება 1 ოქტომბერი/ ნათლობა 10 თებერვალი. სვიმონ - მამა გლეხი იორდანე იოსების ძე სამხარაშვილი. დედა ტასია იორდანეს ასული. ნათლია გლეხი გიორგი ასინას ძე ჯელაძე.

დაბადება 2 ნოემბერი/ ნათლობა 10 ნოემბერი. ევდოკია - მამა აზნაური დავით ქაიხოსროს ძე მაქარაშვილი. დედა სალომე ნიკოლოზის ასული. ნათლია გლეხი თაზო ასინას ძე ჯელაძე.

დაბადება 17 ოქტომბერი/ ნათლობა 24 ოქტომბერი. პელაგია - მამა გლეხი შიო გოგილას ძე ორდენიძე. დედა ზეხათუნ ტატუას ასული. ნათლია გლეხის თამაზა ჯელაძის ცოლი ელისაბედ ივანეს ასული.

1882 წ.

დაბადება

დაბადება 15 ივნისი/ ნათლობა 24 ოქტომბერი. პელაგია - მამა გლეხი შიო სვიმონის ძე ჯელაძე. დედა ელისაბედ დავითის ასული. ნათლია იორდანე არჩვაძის ცოლი, სოფიო დავითის ასული.

დაბადება 22 ივლისი/ ნათლობა 7 ნოემბერი. სპირიდონ - მამა გლეხი გრიგოლ მიქელას ძე ჯელაძე. დედა მაგდან სისოს ასული.

გარდაცვალება

3 თებერვალი. გლეხი გიორგი სვიმონის ძე ჯელაძე, 47 წლის.⁴⁵

13 სექტემბერი. გლეხის ყარაჯა ჯელაძის ცოლი ბარბაღე ოტიას ასული, 55 წლის, ცხელებსაგან.

⁴⁵ გიორგი სვიმონის ძე ჯელაძის გარდაცვალების მიზეზი გაურკვეველად წერია, შესაძლოა ეწეროს ხის დაცემისაგან).

1883 წ.

დაბადება

დაბადება 15 თებერვალი/ ნათლობა 22 თებერვალი. კესარია - მამა გლეხი მიხეილ კვირიას ძე ჯელაძე. დედა სოფიო კაცციას ასული.

დაბადება 15 თებერვალი/ ნათლობა 25 თებერვალი. იოვანე - მამა გლეხი იოსებ გიორგის ძე ჯელაძე. დედა მაკრინე თედორეს ასული.

დაბადება 18 თებერვალი/ ნათლობა 28 თებერვალი. ვასილ - მამა გლეხი ანდრია პეტრეს ძე ჯელაძე. დედა ანუსია ღვთისაგარის ასული.

დაბადება 15 ივნისი/ ნათლობა 29 ივნისი. თეკლა - გიორგი ასინას ძე ჯელაძე. დედა კეკელა გიორგის ასული.

ქორწინება

-- **ოქტომბერი** (თარიღი არ წერია). სასიძო - გლეხი ანტონ სვიმონის ძე ბასილაშვილი, 15 წლის. სარძლო - გლეხის კაცია ჯელაძის ასული ელისაბედ, 15 წლის.

სარძლოს თავმდეზნი - გლეხნი გლახუა სვიმონის ძე ხიდემელი და ქრისტესა გიორგის ძე ხიდემელი.

3 ნოემბერი. სასიძო - გლეხი გიორგი ზაქარიას ძე მაისურაძე, 28 წლის. სარძლო - ყარაჯა ჯელაძის ასული სალომე, 13 წლის.

10 ნოემბერი. სასიძო - გლეხი არსენა გიორგის ძე ლობჯანიძე, 16 წლის. სარძლო - გლეხი გიორგი ჯელაძის ასული პელაგია, 17 წლის.

1884 წ.

დაბადება

დაბადება 16 მაისი/ ნათლობა 30 მაისი. ნატალია - მამა დავით გუგუტას ძე ჯელაძე. დედა - სოფიო ფარსადანის ასული.

გარდაცვალება

3 ივლისი. გლეხის იოსებ ჯელაძის ძე იოვანე, 1 წლის, ხველებისაგან.

1885 წ.

დაბადება

დაბადება 2 იანვარი/ ნათლობა 8 იანვარი. ტერეზია - მამა გლეხი ოქრუა ყარაჯას ძე ჯელაძე. დედა ელისაბედ ივანეს ასული.

დაბადება 14 ივლისი/ ნათლობა 2 ოქტომბერი. ალექსანდრე - მამა გლეხი გრიგოლ მიქელას ძე ჯელაძე. დედა მაგდან სისოს ასული.

დაბადება 21 აგვისტო/ ნათლობა 31 ოქტომბერი. ფებრონია - მამა გლეხი მიხეილ კვირიას ძე ჯელაძე. დედა სოფიო კაციას ასული. ნათლია იოსებ ჯელაძის ქვრივი ტასია და გლეხი თაზუნა მეტრეველი.

დაბადება 19 თებერვალი/ ნათლობა 23 თებერვალი. მათიე - მამა გლეხი დავითი გიორგის ძე ჯელაძე. დედა სოფიო დედორეს ასული. ნათლია მიხეილ პეტრეს ძე ორდინიძე.

დაბადება 19 თებერვალი/ ნათლობა 23 თებერვალი. მარკოზ - მამა გლეხი დავითი გიორგის ძე ჯელაძე. დედა სოფიო ფარსადანის ასული. ნათლია გლეხი ივანე სვიმონის ძე მარკოიშვილი.

დაბადება 5 აპრილი/ ნათლობა 6 აპრილი. ნატალია - მამა შიო გიგულას ძე ორდინიძე. დედა მათა ამირანის ასული. ნათლია გიო ჯელაძის ცოლი კეკელა გიორგის ასული.

დაბადება 27 მაისი/ ნათლობა 6 ივლისი. ოლღა - მამა ანდრია პეტრეს ძე ჯელაძე. დედა ანუსია ლვთისაგარის ასული.

ქორწინება

28 ოქტომბერი. სასიძო - გლეხი ვასილ იოსების ძე ხიდემელი, 24 წლის. სარძლო - გლეხის გიორგი ჯელაძის ასული ეფებია (ეფემია), 14 წლის.

სარძლოს თავმდეები - გრიგოლა მიქელას ძე ჯელაძე.

1886 წ.

დაბადება

დაბადება 19 თებერვალი/ ნათლობა 23 თებერვალი. მატყე - მამა გლეხი დავით გიორგის ძე ჯელაძე. დედა სოფიო თედორეს ასული. ნათლია - მიხეილ პეტრეს ძე ორდინიძე.

დაბადება 19 თებერვალი/ ნათლობა 23 თებერვალი. მარკოზი - მამა გლეხი დავითი გიორგის ძე ჯელაძე. დედა სოფიო ფარსადანის ასული. ნათლია გლეხი ივანე სვიმონის ძე მარკოიშვილი.⁴⁶

დაბადება 5 აპრილი/ ნათლობა 6 აპრილი. ნატალია - მამა შიო გიგულას ძე ორდინიძე. დედა მათა ამირანის ასული. ნათლია გიო ჯელაძის ცოლი ყველა გიორგის ასული.

დაბადება 27 მაისი/ ნათლობა 6 ივლისი. ოლღა - მამა ანდრია პეტრეს ძე ჯელაძე. დედა ანუსია ლვთისაგარის ასული.

1887 წ.

დაბადება

დაბადება 21 მარტი/ ნათლობა 11 აპრილი. მალაქია - მამა გლეხი არსენა ფრიდონის ძე ჯელაძე. დედა ელისაბედ პავლეს ასული. ნათლია აზნაური კონსტანტინე საყვარელის ძე მაქარაშვილი.

⁴⁶ ტყუპები მატყე და მარკოზი წინა წელშიც არიან შეტანილი.

დაბადება 28 მაისი/ ნათლობა 24 ივნისი. მარიამ - მამა გლეხი იოსებ გიორგის ძე ჯელაძე. დედა მაკრინე თედორეს ასული.

დაბადება 15 ივლისი/ ნათლობა 18 ოქტომბერი. ეფროსინია - მამა გლეხი ბათლომე შიოს ძე ჯელაძე. დედა ეპრაქსია თედორეს ასული.

დაბადება 15 აგვისტო/ ნათლობა 19 სექტემბერი. სვიმეონ - მამა მიხეილ კვირიას ძე ჯელაძე. დედა სოფიო კაციას ასული.

დაბადება 18 სექტემბერი/ ნათლობა 7 ნოემბერი. ნიკოლოზ - მამა გლეხი (ნიკოლ) ოქრუა ყარაჯას ძე ჯელაძე. დედა ელისაბედ ივანეს ასული.

დაბადება 28 ოქტომბერი/ ნათლობა 31 ნოემბერი. პორფირი - მამა გლეხი ანდრია პეტრეს ძე ჯელაძე. დედა ანუსია ღვთისიას ასული. ნათლია აზნაური ნომრევან გრიგოლის ძე ბაქრაძე.

ქორწინება

30 აპრილი. სასიძო - სოფელ უწერას მცხოვრები გლეხი წყ-ალობა ნასხოს ძე მეტრეველი, **36** წლის, მეორე ქორწინებით. სარძლო - ღარს მცხოვრები გლეხის პეტრე ჯელაძის ასული ნინო, **29** წლის, მეორე ქორწინებით.

სარძლოს თავმდებნი - შიო გიგოლას ძე ორდინიძე და გაბრიელ გიორგის ძე ჯელაძე.

25 ოქტომბერი. სასიძო - ღარს მცხოვრები გლეხი ივანე გიორგის ძე ჯელაძე, **21** წლის. სარძლო - ღარს მცხოვრები გლეხის გიგო მეტრეველის ასული მატრონა, **16** წლის.

გარდაცვალება

12 იანვარი. გლეხი ლუკა ჯელაძე **21** წლის, თიაქრისაგან.

9 მაისი. გლეხი ფრიდონ ჯელაძე **53** წლის, ჭლექისაგან.

16 სექტემბერი. გლეხი კვირია ჯელაძის ცოლი ბარბაღე ივანეს ასული, **55** წლის, ანთებისაგან.

1888 წ.

დაბადება

დაბადება 10 თებერვალი/ ნათლობა თებერვალი. ეკატერინა - მამა გლეხი შიო გიგოლას ძე ორდინიძე. დედა მათა ამირანის ასული. ნათლია გიო ჯელაძის ცოლი ყველა გიორგის ასული.

დაბადება 25 აგვისტო/ ნათლობა 23 ოქტომბერი. იაკობ - მამა ბესარიონ გიორგის ძე ჯელაძე. დედა დესპინე თედორეს ასული. ნათლია - აზნაური გრიგოლ კაციას ძე ბაქრაძე და აზნაური ლუარსაბ საყვარელას ძე მაქარაშვილი.

დაბადება 10 ოქტომბერი/ ნათლობა 6 ოქტომბერი. სპირიდონ - მამა გლეხი მამუკა დავითის ძე სამხარაშვილი. დედა მარინე თედორეს ასული. ნათლია გლეხი კვირია სვიმონის ძე ჯელაძე.

ქორწინება

10 იანვარი. სასიძო - სოფელ ღარს მცხოვრები მარკოზ დავითის ძე რაზმაძე, 32 წლის, მეორე ქორწინებით. სარძლო - ღარს მცხოვრები კაცია ჯელაძის ასული მარინე, 15 წლის. სარძლოს თავმდებნი - მიხეილ კვირიას ძე და ივანე გიორგის ძე ჯელაძეები.

13 ოქტომბერი. სასიძო - ონჭევს მცხოვრები გლეხი ანდრია გიორგის ძე მეშვილდიშვილი, 27 წლის. სარძლო - ღარს მცხოვრები სოფრომ მეტრეველის ასული თეკლა, 15 წლის. სარძლოს თავმდებნი - კვირია სვიმონის ძე ჯელაძე.

გარდაცვალება

8 იანვარი. გლეხი მათიე ჯელაძე 1 წლის, საყმანვილოსაგან.
15 აპრილი. გლეხის მიხეილ ჯელაძის შვილი სვიმონ 1 წლის, საყმანვილოთი.

1889 წ.

დაბადება

დაბადება 14 თებერვალი/ ნათლობა 19 თებერვალი. ეფროსინა - მამა გლეხი ივანე გიორგის ძე ჯელაძე. დედა მატრონა გიგას ასული.

დაბადება 12 მარტი/ ნათლობა 2 აპრილი. ეკატერინა - მამა გლეხი დავით გუგუტას ძე ჯელაძე. დედა სოფიო დავითის ასული. ნათლია ოტია მეტრეველის ქვრივი სუსანა ივანეს ასული.

დაბადება 23 ივნისი/ ნათლობა 2 ივლისი. თადეოზ - მამა გრიგოლ მიქელას ძე ჯელაძე. დედა მაგდან სისოს ასული. ნათლია გლეხი შიო გიგილას ძე ორდინიძე.

1890 წ.

დაბადება

დაბადება 6 თებერვალი/ ნათლობა 10 თებერვალი. არჩილ - მამა აზნაური სვიმონ ფარსადანის ძე მაქარაშვილი. დედა ევდოკია კაციას ასული. ნათლია გლეხი გიორგი იოსების ძე ჯელაძე.

დაბადება 23 თებერვალი/ ნათლობა 11 მარტი. მარინა - მამა გლეხი მიხეილ კვირიას ძე ჯელაძე. დედა სოფიო კაციას ასული. ნათლიები - გლეხის გრიგოლ ჯელაძის ასული მაგდან სისოს ასული და გლეხი თაზუნა გოგინას ძე მეტრეველი.

დაბადება 15 მარტი/ ნათლობა 2 აპრილი. ერმალაოზ - მამა გლეხი სოფრომ გიორგის ძე ჯელაძე. დედა მაკრინე ანტონის ასული. ნათლიები - გლეხი ნესტორ ბიჭიას ძე ჩიტალაძე და გლეხის მარკოზ მეტრეველის ცოლი სიდონია შალისას ასული.

დაბადება 2 მაისი/ ნათლობა 13 მაისი. ვასილ - მამა გლეხი ოქროპირ ყარაჯას ძე ჯელაძე. დედა ელისაბედ ივანეს ასული. ნათლია გლეხი მიხეილ კვირიას ძე ჯელაძე.

დაბადება 25 აგვისტო/ ნათლობა 2 ოქტომბერი. დიანოზი - მამა გლეხი ნიკო კიკოლას ძე ტურძილაძე. დედა - ელენე პავლეს ასული. ნათლიები - დიაკონი ანდრეი კირილეს ძე მეტრეველი და მიხეილ კვირიას ძე ჯელაძე.

დაბადება 5 ოქტომბერი/ ნათლობა 21 ოქტომბერი. იორამ - მამა გლეხი არსენ ფრიდონის ძე ჯელაძე. დედა ელისაბედ პავლეს ასული. ნათლია აზნაური კონსტანტინე საყვარელის ძე მაქარაშვილი.

ქორწინება

31 იანვარი. სასიძო - გლეხი შიო თამაზის ძე მეტრეველი, 23 წლის. სარძლო - გლეხის კაცია ჯელაძის ასული პელაგია, 18 წლის.

სარძლოს თავმდებნი - ტიმოთე ფრიდონის ძე ჯელაძე და მამუკა შოშუნას ძე არჩვაძე.

5 ივლისი. სასიძო - გლეხი სოლომონ კვირიას ძე გოგლიძე, 33 წლის, მეორე ქორწინებით. სარძლო - გარდაცვალებული გლეხის პეტრე ორდინიძის ასული პელაგია, 17 წლის.

სარძლოს თავმდებნი - აზნაური ბათლომე ივანეს ძე გამყრელიძე და თეკუნა კვირიას ძე ჯელაძე.

19 აგვისტო - გლეხი ყარაჯა გელუნას ძე ჯელაძე, 71 წლის. სარძლო - გარდაცვალებული გლეხის სვიმონ ტაბუცაძის ქვრივი ნენუა მალლუას ასული, 47 წლის, მეორე ქორწინებით.

სასიძოს თავმდებნი - თაზო იოსების ძე ჯელაძე და მიხეილ პეტრეს ძე ორდინიძე.

სარძლოს თავმდებნი - გლეხნი ნიკო გრიგოლის ძე ჭელიძე და შოშუნა არჩვაძე.

გარდაცვალება

9 მარტი. გლეხი ტიმოთე ფრიდონის ძე ჯელაძე 27 წლის, სნეპისაგან.

12 მარტი. გლეხი კვირია სვიმონის ძე ჯელაძე, 57 წლის, სნეზისგან.

14 ნოემბერი. სოფრომ გიორგის ძე ჯელაძე, 34 წლის, სნეზისგან.

1891 წ.

დაბადება

დაბადება- (თარიღი და ბავშვის სახელი არ წერია, რადგან საქმეში აკლია წინა გვერდი) - მამა გლეხი ივანე გიორგის ძე ჯელაძე. დედა ნატალია გივის ასული.

დაბადება 20 იანვარი/ ნათლობა 29 იანვარი. ანასტასია - მამა გლეხი ბათლომე შიოს ძე ჯელაძე. დედა ევპრაქსია თედორეს ასული.

დაბადება 25 თებერვალი/ ნათლობა 28 თებერვალი. ნატალია - მამა გლეხი ბესარიონ გიორგის ძე ჯელაძე. დედა დესპინე თედორეს ასული.

დაბადება 25 აპრილი⁴⁷/ ნათლობა 2 ივნისი. რომანი - მამა გლეხი ნესტორ ბიჭიას ძე (თედორე გლახუას ძე) ჩიტალაძე. დედა (ნინია) ალათი ბასილას ასული. ნათლია ბესარიონ გიორგის ძე ჯელაძე.

დაბადება 31 მაისი/ ნათლობა 2 ივნისი. ნიკიფორ - მამა იოსებ გიორგის ძე ჯელაძე. დედა მაკრინა თედორეს ასული.

დაბადება 2 აგვისტო/ ნათლობა 18 აგვისტო. დარია - მამა გლეხი ანდრია პეტრეს ძე ჯელაძე. დედა ანუსია ღვთისიას ასული.

ქორწინება

22 ოქტომბერი. სასიძო - გლეხი გიორგი ქრისტესას ძე მეტრეველი, 25 წლის. სარძლო - გლეხის სოფრომ ალიხანაშვილის ასული მართა, 18 წლის.

სასძლოს თავმდეები - გლეხი ბათლომე შიოს ძე ჯელაძე.

⁴⁷ აქ დაბადების თარიღი ცუდად იკითხება და დაუზუსტებელია.

29 **ოქტომბერი**. სასიძო - გლეხი გიორგი შიოს ძე მაისურაძე, 21 წლის. სარძლო - გლეხის ბუჭუა მეტრეველის ასული თეოდოსია, 15 წლის.

სარძლოს თავმდეები - არსენა ფრიდონის ძე ჯელაძე.

გარდაცვალება

11 **იანვარი**. გლეხი ყარაჯა გელუნას ძე ჯელაძე, 72 წლის, გაციებისგან.

28 **სექტემბერი**. გლეხის არსენ ჯელაძის ძე იორამ, 1 წლის, ხველებისგან.

1893 წ.

დაბადება

დაბადება 25 აპრილი/ ნათლობა 6 აპრილი. ოლიმპიადა - მამა გლეხი ანდრია პეტრეს ძე ჯელაძე. დედა ანუსია ღვთისიას ასული. ნათლია გლეხი გიორგი ჯელაძის ცოლი მაგდანა სისოს ასული.

დაბადება 4 მაისი/ ნათლობა 6 მაისი. ონისიმე - გლეხი გიორგი პეტრეს ძე ჯელაძე. დედა ეფროსინა გიორგის ასული.

დაბადება 5 ოქტომბერი/ ნათლობა 1 ნოემბერი. სპირიდონ - მამა გლეხი არსენ ფრიდონის ძე ჯელაძე. დედა ელისაბედ პავლეს ასული.

ქორწინება

28 **იანვარი**. სასიძო - გლეხი ფრიდონ ნინიას ძე ბერიშვილი, 24 წლის. სარძლო - გლეხის გიორგი (მამის სახელი არ იკითხება) ჯელაძის ასული სევასტია, 16 წლის.

სარძლოს თავმდეები - აზნაური სიმონ ფარსადანის ძე მაქარაშვილი.

1894 წ.

დაბადება

დაბადება 10 თებ/ ნათლობა 11 მარტი. აპოლონ - მამა გლეხი სოლომონ სიმონის ძე მარკოიშვილი. დედა ფატმან მელქისედეკის ასული. ნათლია გლეხი მიხეილ კვირიას ძე ჯელაძე.

დაბადება 30 მარტი/ ნათლობა 23 აპრილი. ეკატერინე - მამა გლეხი ვასილი ნონიას ძე მაისურაძე. დედა ქეთევან მიხეილის ასული. ნათლიები - გლეხი ივანე თამაზის ძე მეტრეველი და გლეხი იესე ჯელაძის ცოლი ტასია შოშუნას ასული.

დაბადება 5 აპრილი/ ნათლობა 23 აპრილი. მარიამ - მამა გლეხი გრიგორი კვირიას ძე ჯელაძე. დედა მაგდან სიმონის ასული. ნათლიები - იოანე ბერის ძე ბაქრაძე (აზნაური) და გლეხის გაბრიელ ჯელაძის ცოლი ლალო პავლეს ასული.

დაბადება 10 აპრილი/ ნათლობა 24 აპრილი. მარიამ - მამა გლეხი ტარიელ მიქელას ძე მეტრეველი. დედა კოკოსია ივანეს ასული. ნათლია გიორგი პეტრეს ძე ჯელაძე.

დაბადება 27 აპრილი/ ნათლობა 29 მაისი. მიხეილ - მამა გლეხი ნესტორ ბიჭიას ძე ჩიტალაძე. დედა ალათო თევდორეს ასული. ნათლია გლეხი ბესარიონ გიორგის ძე ჯელაძე.

დაბადება 15 ივნისი/ ნათლობა 10 ივლისი. ვერა - გლეხი ივანე გიორგის ძე ჯელაძე. დედა ნატალია გიგოს ასული. ნათლიები - აზნაური ვლადიმერ კონსტანტინეს ძე ჯაფარიძე და გლეხი იაკობ ჯელაძის ცოლი რუსუდან ნიკოს ასული.

დაბადება 23 აგვისტო/ ნათლობა 28 აგვისტო. ელისაბედი - მამა გლეხი მარკოზ სალათას ძე მეტრეველი. დედა სიდონია შალვას ასული. ნათლიები - გლეხი თაზო იოსების ძე ჯელაძე და გაბრიელ მეტრეველის ცოლი თეკლა კიკოლას ასული.

დაბადება 28 აგვისტო/ ნათლობა 31 აგვისტო. ვალენტინა - მამა გლეხი ანტონ გიორგის ძე ორდინიძე. დედა ირინა ლუარსაბის ასული. ნათლიები - გლეხი ბესარიონ გიორგის ძე ჯელაძე და გიორგი ჯელაძის ცოლი კეკელა გიორგის ასული.

დაბადება 15 სექტემბერი/ ნათლობა 30 ოქტომბერი. პელაგია - მამა გლეხი ოქროპირ ყარაჯას ძე ჯელაძე. დედა ელისაბედ ივანეს ასული. ნათლიები - გლეხნი მიხეილ კვირიას ძე ჯელაძე და პართენ არჩვაძის ცოლი ხათუა ვასილის ასული.

დაბადება 20 სექტემბერი/ ნათლობა 30 ოქტომბერი. ალექსანდრე - მამა გლეხი ბართლომე შიოს ძე ჯელაძე. დედა ევპრაქსია თედორეს ასული.

დაბადება 1 ნოემბერი/ ნათლობა 9 ნოემბერი. სერგი - მამა ანდრია პეტრეს ძე ჯელაძე. დედა ანუსია ღვთისიას ასული. ნათლია აზნაური ქველი აღმასხანის ძე ჯაფარიძე.

ქორწინება

11 იანვარი. სასიძო - თომა ფრიდონის ძე ჯელაძე, 25 წლის, პირველი ქორწინებით. სარძლო - გლეხი იოსებ დავითის ძე სამხარაშვილის ასული სოფია, 23 წლის, მეორე ქორწინებით.

სასიძოს თავმდებნი - ბიჭია გლახუას ძე მაისურაძე და ბესარიონ გიორგის ძე ჯელაძე.

3 თებერვალი. სასიძო - გლეხი გიორგი მიქელას ძე მეტრეველი, 25 წლის. სარძლო - გლეხის პეტრე დავითის ძე ჯელაძის ასული პელაგია, 20 წლის.

სარძლოს თავმდებნი - ბართლომე შიოს ძე ჯელაძე და გიორგი ფარსადანის ძე ჯაშიაშვილი.

9 თებერვალი. სასიძო - გლეხი შიო ქრისტესას ძე ალიხანაშვილი, 25 წლის. სარძლო - ნიკო გრიგორის ძე ჭელიძის ასული ანასტასია, 17 წლის.

სარძლოს თავმდებნი ბართლომე შიოს ძე ჯელაძე.

გარდაცვალება

28 აპრილი. გიორგი ჯელადის შვილი ონისიმე, 1 წლის, საყ-
მანვილოთი.

7 სექტემბერი. გლახის იოსებ ჯელადის ცოლი მაკრინა, 35
წლის, წითელათი.

1 ოქტომბერი. გლახი ივანე თამაზის ძე ჯელაძე, 92 წლის,
მოხუცებულობით.

1 ნოემბერი. ივანე ჯელადის შვილი მაქსიმე, 3 წლის, წითე-
ლათი.

15 ნოემბერი. ანდრია ჯელადის შვილი სერგი, 2 წლის, საყ-
მანვილოთი.

26 დეკემბერი. ----- დავითის ძე ჯელაძე,⁴⁸ 21 წლის,
გაციებით.

1895 წ.

დაბადება

დაბადება 5 აპრილი/ ნათლობა 16 აპრილი. მინადორა -
მამა გლახი გიორგი პეტრეს ძე ჯელაძე. დედა ეფროსინა
გიორგის ასული.

დაბადება 3 მაისი/ ნათლობა 4 ივნისი. ნადეჟდა - მამა
გლახი კონსტანტინე კვირიას ძე ჯელაძე. დედა ელენე ვას-
ილის ასული. ნათლიები - აზნაური ვარლამ ბორისის ძე
ბაქრაძე და გლახის ზაქარია კერესელიძის ცოლი ანა ან-
დრიას ასული.

დაბადება 8 სექტემბერი/ ნათლობა 4 ნოემბერი. იოანნიკი
- მამა . დედა მარინე ლევანის ასული. ⁴⁹ ნათლია გლახი
კონსტანტინე კვირიას ძე ჯელაძე.

⁴⁸ გარდაცვლილი ვაჟის სახელი გაურკვეველი კალიგრაფიის გამო
არ იკითხება, თუმცა შესაძლოა ენეროს ფილიპე (რუსულად).
შეიძლება ვივარაუდოთ, რომ გარდაცვლილი იყო დავით გუგუტას
ძე ჯელადის 1872 წელს დაბადებული ვაჟი ფილიპე.

⁴⁹ მარინე ლევანის ასული იყო კვაშხითში მცხოვრები ლევან
ნიკოლოზის ძე ლებანიძის ქალიშვილი.

დაბადება 26 სექტემბერი/ნათლობა 12 ნოემბერი. ალათი - მამა ბესარიონ გიორგის ძე ჯელაძე. დედა დესპინე თევდორეს ასული. ნათლიები - აზნაური სიმონ თომას ძე ჯაფარიძე და გლეხის გრიგორი ორდინიძის ცოლი ეფროსინე საყვარელის ასული (კოჩლაძე).

ქორწინება

25 აპრილი. სასიძო - გლეხი ევგენი მოსეს ძე დვალიშვილი, 25 წლის. სარძლო - იორდანე გლახუას ძე არჩვაძის ასული ფებრონია, 20 წლის.

სარძლოს თავმდეები - გიორგი პეტრეს ძე ჯელაძე.

1896 წ.

დაბადება

დაბადება 17 მარტი/ ნათლობა 5 აპრილი. სამსონ - მამა გლეხი ანდრია პეტრეს ძე ჯელაძე. დედა ანუსია ღვთისიას ასული. ნათლია გლეხი მიხეილ კვირიას ძე ჯელაძე.

დაბადება 5 აპრილი/ ნათლობა 19 მაისი. სოფიო - მამა გლეხი ივანე გიორგის ძე ჯელაძე. დედა - ნატალია გიოს ასული. ნათლიები - აზნაური ივანე ბერის ძე ბაქრაძე და კონსტანტინე ჯელაძის ცოლი ელენა ვასილის ასული (ხელს აწერს როგორც ელენე კერესელიძის ქალი).

დაბადება 14 აგვისტო/ ნათლობა 21 ოქტომბერი. ვერა - მამა გლეხი მარკოზ სალათას ძე მეტრეველი. დედა სიდონია შალიას ასული. ნათლიები - გლეხი თაზო იოსების ძე ჯელაძე და გლეხის გაბრიელ მეტრეველის ქალი თეკლე კიკოლას ასული გვარად კერესელიძე.

დაბადება 20 ოქტ/ ნათლობა 5 ნოემბერი. გალაქტიონი - მამა გლეხი თომა ფრიდონის ძე ჯელაძე. დედა სოფიო იოსების ასული.

დაბადება 22 ოქტომბერი/ ნათლობა 9 ნოემბერი. სპირიონ - მამა გლეხი ბართლომე შიოს ძე ჯელაძე. დედა ევპრაქსია

თედორეს ასული (ბართლომე თავად აწერს ხელს დოკუმენტს).

ქორწინება

20 ოქტომბერი. სასიძო - გლეხი იაკობ იოსების ძე გაგნიძე, 16 წლის. სარძლო - გლეხის გიო იოსების ძე ჯელაძის ასული ეფროსინე, 17 წლის.

გარდაცვალება

1 ივნისი. ივანე ჯელაძის ცოლი ნატალია, 25 წლის.
2 ნოემბერი. მიხეილ ჯელაძის შვილი გაბრიელი, 5 წლის, ქუნთრუშით.

1897 წ.

დაბადება

დაბადება 25 სექტემბერი/ ნათლობა 2 ნოემბერი. ვარვარა - მამა გლეხი ანტონ გიორგის ძე ორდენიძე. დედა ირინა ლუკას ასული (ლობჯანიძე). ნათლია - ბესარიონ გიორგის ძე ჯელაძე.

დაბადება 10 ოქტომბერი/ ნათლობა 13 ნოემბერი. დავით - მამა გლეხი ოქროპირ ყარაჯას ძე ჯელაძე. დედა ელისაბედ ივანეს ასული. ნათლია მიხეილ კვირიას ძე ჯელაძე.

დაბადება 15 იანვარი/ ნათლობა 28 იანვარი. იროდიონ - მამა გლეხი ტრიფონ ნინიას ძე ბერიშვილი. დედა სევასტია გიორგის ასული. ნათლია გლეხი თაზო მოსეს ძე ჯელაძე.

გარდაცვალება

24 აგვისტო. გლეხის ივანე ჯელაძის ასული სოფიო, 1 წლის, ნითელათი.

4 დეკემბერი. გლეხი იოანე ფრიდონის ძე ჯელაძე, 28 წლის, ტიფით.

1898 წ.

დაბადება

დაბადება 5 იანვარი/ ნათლობა 20 იანვარი. მარკოზ - მამა გრიგორი მიქელას ძე ჯელაძე. დედა მაგდანა სისოს ასული.

დაბადება 6 იანვარი/ ნათლობა 15 იანვარი. მარია - მამა გლეხი ივანე ასინეს ძე ტურძილაძე. დედა ალათო სისოს ასული. ნათლია ალექსი ჯელაძის ცოლი ანა ჰავლეს ასული.

დაბადება 8 იანვარი/ ნათლობა 18 იანვარი. ვლადიმერი - მამა გლეხი ბესარიონ გიორგის ძე ჯელაძე. დედა დესპინე თევდორეს ასული.

დაბადება 8 მაისი/ ნათლობა 26 მაისი. ევპრაქსია - მამა გლეხი ნიკოლოზ ფრიდონის ძე ჯელაძე. დედა ნატალია ივანეს ასული. ნათლია გრიგორი ჯელაძის ცოლი მაგდანა სისოს ასული.

დაბადება 25 მაისი/ ნათლობა 29 ივნისი. პოლიქსენია - მამა ალექსანდრე გიორგის ძე ჯელაძე. დედა ანა ჰავლეს ასული.

დაბადება 9 ივნისი/ ნათლობა 12 ივლისი. პარმენ - მამა არსენ ფრიდონის ძე ჯელაძე. დედა ელისაბედ ჰავლეს ასული. ნათლია ბართლომე შიოს ძე ჯელაძე.

დაბადება 12 ივნისი/ ნათლობა 12 ივლისი. პარმენ - მამა სიმონ გიორგის ძე ჯელაძე. დედა მარინა ლევანის ასული.

დაბადება 9 აგვისტო/ ნათლობა 19 აგვისტო. რაჟდენ - სოლომონ პეტრეს ძე მარკოიშვილი. დედა ფატმან მელქისედეკის ასული. ნათლია მიხეილ კვირიას ძე ჯელაძე.

დაბადება 1 სექტემბერი/ ნათლობა 6 სექტემბერი. იასონ - მამა ჰავლე კაცხას ძე ჯელაძე. დედა დესპინა გრიგორის ასული.

ქორწინება

11 იანვარი. სასიძო - პორფილე პართენის ძე არჩვაძე, 20 წლის. სარძლო - ბესარიონ ორდინიძის ასული მარია, 14 წლის.

სარძლოს თავმდები ბესარიონ გიორგის ძე ჯელაძე.

10 **ნოემბერი**. სასიძო - მოსე ვასილის ძე ნიკოლაშვილი, 22 წლის. სარძლო - მიხეილ ჯელაძის ასული კესარია, 14 წლის. სარძლოს თავმდეები - დიმიტრი მიხეილის ძე ჯელაძე.

გარდაცვალება

29 **მაისი**. ნიკოლოზ ფრიდონის ძე ჯელაძის ასული ევპრაქსია, 1 წლის, ხველებით.

20 **სექტემბერი**. ოქროპირ ჯელაძის შვილი დავით, 1 წლის, ყვავილით

22 **ოქტომბერი**. არსენ ჯელაძის შვილი პარმენ, 4 თვის, ყვავილით.

1899 წ.

სოფ. ღარი

დაბადება

დაბადება 1 ნოემბერი/ ნათლობა 9 ნოემბერი. აგრაფინა - მამა გლეხი ივანე მამუკას ძე სამხარაშვილი. დედა ელენე კიკოლას ასული. ნათლია არსენ ჯელაძის ცოლი ელისაბედ პავლეს ასული.

დაბადება 2 ნოემბერი/ ნათლობა 9 ნოემბერი. ელისაბედ - მამა ბართლომე შიოს ძე ჯელაძე. დედა ევპრაქსია თევდორეს ასული.

დაბადება 3 ნოემბერი/ ნათლობა 14 ნოემბერი. ალექსანდრე - მამა გლეხი ნიკოლოზ ფრიდონის ძე ჯელაძე. დედა ნატალია ივანეს ასული. ნათლია გრიგორი ჯელაძის შვილი ალექსანდრე.

1900 წ.

დაბადება

დაბადება 20 ნოემბერი/ ნათლობა 25 ნოემბერი. მარიამ - მამა ტიმოთე მეტრეველი. ნათლია პეტრე ჯელაძის ქვრივი სოფიო მამუკას ასული.

დაბადება 15 თებერვალი/ ნათლობა 19 მარტი. ვალენტინა - მამა გიორგი პეტრეს ძე ჯელაძე. დედა ეფროსინე გიორგის

ასული. ნათლია გაბრიელ ჯელაძის ცოლი ლალი პავლეს ასული.

დაბადება 25 მარტი/ ნათლობა 28 მარტი. რომანოზ - მამა ანტონ გიორგის ძე ორდენიძე. ნათლია ბესარიონ გიორგის ძე ჯელაძე.

დაბადება 5 მაისი/ ნათლობა 19 მაისი. მარიამი - მამა ბესარიონ გიორგის ძე ჯელაძე. დედა დესპინე ისიდორეს ასული.

დაბადება 6 ოქტომბერი/ ნათლობა 5 ნოემბერი . ოლლა - მამა ალექსანდრე გიორგის ძე ჯელაძე. დედა ანა პავლეს ასული.

ქორწინება

2 ივლისი. სასიძო - სპირიდონ წყალობას ძე კირვალიძე, 24 წლის. სარძლო - შიო ჯელაძის ასული პელაგია, 19 წლის. სასიძოს თავმდებნი - სოსიკა გლახუას ძე კირვალიძე და ილიკო გლახოს ძე ლებანიძე.

გარდაცვალება

2 თებერვალი. იოსებ ჯელაძის შვილი რაჟდენ, 2 წლის, საყმანვილოთი.

22 ივნისი. გიორგი ჯელაძის ცოლი კეკელა გიორგის ასული, 53 წლის, გაციებით.

1901 წ.

დაბადება

დაბადება 1 იანვარი/ ნათლობა 28 იანვარი. ალექსანდრე - მამა ალექსი დავითის ძე ჯელაძე. დედა მარინა ისიდორეს ასული.

დაბადება 25 თებერვალი/ ნათლობა 3 აპრილი. ნიკოლოზი - მამა იოსებ გიორგის ძე ჯელაძე. დედა ეფემია გიორგის ასული.

დაბადება 10 მარტი/ ნათლობა 8 აპრილი. ნესტორი - მამა გრიგორი მიქელას ძე ჯელაძე. დედა მაგდანა სისოს ასული. ნათლია გაბრიელ გიორგის ძე ჯელაძე.

დაბადება 2 მაისი/ ნათლობა 20 მაისი. ვასილი - მამა სიმონ გიორგის ძე ჯელაძე. დედა მარინა ლევანის ასული. ნათლია მღვდლის შვილი სილოვან მინდელი.

დაბადება 17 ივლისი/ ნათლობა 18 ივლისი. კესარია - მამა იოანე მამუკას ძე სამხარაშვილი. ნათლია არსენ ჯელაძის ქვრივი ელისაბედ პავლეს ასული.

ქორწინება

30 სექტემბერი. სასიძო - გრიგორი სოსიას ძე საბანაძე, 46 წლის. სარძლო - გიორგი მაისურაძის ქვრივი სალომე ყარაჯას ასული, 34 წლის.

სარძლოს თავმდეები - ალექსი დავითის ძე ჯელაძე.

გარდაცვალება

30 იანვარი. გარდაიცვალა არსენ ფრიდონის ძე ჯელაძე, 31 წლის წითელათი.

20 ივლისი. იოსებ ჯელაძის ქვრივი ტასია, 82 წლის, მოხუცებულობით.

15 დეკემბერი. კაცია ჯელაძის ცოლი სოფიო გოგინას ასული, 62 წლის, გაციებით.

1902 წ.

დაბადება

დაბადება 2 იანვარი/ ნათლობა 9 იანვარი. ონისიმე - მამა პავლე ქელიძე. ნათლია ზაქარია გიორგის ძე ჯელაძე.

დაბადება 10 მარტი/ ნათლობა 10 მარტი. პორფირი - მამა ბართლომე შიოს ძე ჯელაძე, დედა ევპრაქსია თევდორეს ასული.

დაბადება 15 ივნისი/ ნათლობა 14 ივლისი. სერგი - მამა ალექსი გიორგის ძე ჯელაძე, დედა ანა პავლეს ასული. ნათ-
ლია აზნაური ალექსანდრე კონსტანტინეს ძე ჯაფარიძე.

დაბადება 25 აგვისტო/ ნათლობა 20 სექტემბერი. ფეოდოსია - მამა პავლე კაციას ძე ჯელაძე, დედა დესპინე გრიგორის ასული.

ქორწინება

9 იანვარი. სასიძო - მარკოზ პეტრეს ძე დვალიშვილი, 51 წლის. სარძლო - როსტომ ალიხანაშვილის ქვრივი ელის-
აბედ თევდორეს ასული, 45 წლის, მეორე ქორწინებით.

სარძლოს თავმდეები - ბესარიონ გიორგის ძე ჯელაძე.

27 ოქტომბერი. სასიძო - ლუარსამ პავლეს ძე კერესელიძე, 22 წლის. სარძლო - გიორგი ჯელაძის შვილი მარიამი, 18 წლის.

სარძლოს თავმდეები - გიორგი პეტრეს ძე და ზაქარია გი-
ორგის ძე ჯელაძეები.

29 ოქტომბერი. სასიძო - რომანოზ ნიკოლოზის ძე მეტრევე-
ელი, 22 წლის. სარძლო - მიხეილ ჯელაძის შვილი თებრო-
ნია, 18 წლის.

30 ოქტომბერი. სასიძო - შიო იოსების ძე (**რთულად იკითხ-
ება, თუმცა სავარაუდოდ რეხვიაშვილია**), 36 წლის, მეორე
ქორწინებით. სარძლო - ოქრუა ჯელაძის ქალი, პირველი
ქორწინებით.

სარძლოს თავმდეები - გიორგი პეტრეს ძე ჯელაძე.

გარდაცვალება

3 თებერვალი. ალექსანდრე გიორგის ძე ჯელაძე, 28 წლის,
ჩიხოტკით.

22 აპრილი. ბესარიონ ჯელაძის შვილი მარიამი, 2 წლის,
საყმანვილოთი.

15 აგვისტო. იოსებ ჯელაძის შვილი ნიკოლოზი, 1 წლის.

1903 წ.

დაბადება

დაბადება 5 მარტი/ ნათლობა 8 აპრილი. იროდიონ - მამა პეტრე ალიხანაშვილი. ნათლია ბესარიონ გიორგის ძე ჯელაძე.

დაბადება 28 მარტი/ნათლობა 13 აპრილი. ქრისტინა, მამა - ბესარიონ გიორგის ძე ჯელაძე. დედა დესპინე თევდორეს ასული. ნათლია ხახულა ჯელაძის ცოლი პელაგია ხახულის ასული.

დაბადება 6 ოქტომბერი/ ნათლობა 9 ნოემბერი. დომენტი - მამა გიორგი პეტრეს ძე ჯელაძე. დედა ეფროსინა გიორგის ასული.

დაბადება 16 ოქტომბერი/ნათლობა 9 ნოემბერი. მატრონა - მამა ანტონ ორდენიძე. ნათლია მიხეილ ჯელაძის ცოლი სოფია კაციას ასული.

დაბადება 25 ოქტომბერი/ ნათლობა 10 ნოემბერი. ანასტასია - მამა ივანე გიორგის ძე ჯელაძე, დედა ოლიმპია იორდანეს ასული.

დაბადება 27 ოქტომბერი/ ნათლობა 10 ნოემბერი. მიხეილი - მამა სიმონ გიორგის ძე ჯელაძე, დედა მარინა ლევანის ასული. ნათლია მღვდლის შვილი სილოვან მინდელი.

ქორწინება

26 იანვარი. სასიძო - გიორგი ოქროპირის ძე ლებანიძე, 20 წლის. სარძლო - ანდრია ჯელაძის შვილი ოლლა, 16 წლის. სასიძოს თავმდებნი - კონსტანტინე სოფრომის ძე და სამსონ ტატუას ძე ლებანიძეები.

სარძლოს თავმდებნი - გიორგი პეტრეს ძე და ბართლომე შიოს ძე ჯელაძეები.

23 ოქტომბერი. სასიძო - მიხეილ ჩერქეზის ძე მაისურაძე, 23 წლის. სარძლო - შიო ჯელაძის შვილი ნატალია 18 წლის. სარძლოს თავმდებნი - გიორგი პეტრეს ძე ჯელაძე.

26 ოქტომბერი. სასიძო - ოქროპირ მოსეს ძე ორდენიძე, 20 წლის. სარძლო - სპირიდონ მარკოიშვილის ასული ზინოვია, 17 წლის.

სასიძოს თავმდეები - ხახულა კვირიას ძე ჯელაძე.

28 ოქტომბერი. სასიძო - იოანე იორდანეს ძე მეტრეველი, 22 წლის. სარძლო - თამაზ ამირხანაშვილის ქალიშვილი მატრონა, 17 წლის.

სარძლოს თავმდეები - ხახულა კვირიას ძე და ისიდორე შიოს ძე ჯელაძეები.

11 ნოემბერი. თევდორე - სასიძო თევდორე დავითის ძე ჯელაძე, 19 წლის. სარძლო - შიო ორდენიძის ქალიშვილი ნატალია, 18 წლის.

სასიძოს თავმდეები გაბრიელ გიორგის ძე ჯელაძე.

1904 წ.

დაბადება

დაბადება 20 აპრილი/ ნათლობა 6 მაისი. ნადეჟდა - მამა ალექსი დავითის ძე ჯელაძე. დედა მარინა თევდორეს ასული. ნათლია თევდორე ჯელაძის ცოლი ნატალია შიოს ასული.

დაბადება 5 ივლისი/ნათლობა 25 ივლისი. არჩილი - მამა ბართლომე შიოს ძე ჯელაძე. დედა ეპრაქსია თევდორეს ასული.

დაბადება 5 აგვისტო/ ნათლობა 28 აგვისტო. ვარლამ - მამა თომა ფრიდონის ძე ჯელაძე. დედა სოფიო იოსების ასული.

გარდაცვალება

27 ივნისი. სიმონ ჯელაძის შვილი მიხეილი, 1 წლის, საყმანვილოთი.

1905 წ.

დაბადება

დაბადება 15 იანვარი/ ნათლობა 30 იანვარი. ოლა - მამა ზაქარია გიორგის ძე ჯელაძე. დედა ლიზა ხარებას ასული. ნათლია ილარიონ ჯელაძის ცოლი მატრონა მაქსიმეს ასული.

დაბადება 5 აპრილი/ ნათლობა 23 აპრილი. პოლიქსენია - მამა მიხეილ იოსების ძე (გვარი არ იკითხება). ნათლია ალექსი ჯელაძის ცოლი ანა პავლეს ასული.

დაბადება 3 ოქტომბერი/ნათლობა 27 ოქტომბერი. არტემონი - მამა ფილიპე იორდანეს ძე სამხარაშვილი. ნათლია ხახულა ჯელაძის ცოლი პელაგია ადამის ასული.

გარდაცვალება

12 მარტი. ნიკოლოზ ჯელაძის შვილი ალექსანდრე, 5 წლის, საყმანვილოთი.

20 სექტემბერი. იოანე ჯელაძის შვილი ანასტასია, 2 წლის, ნითელათი

27 სექტემბერი. იოანე ჯელაძის შვილი ანა, 5 წლის, ქუნთრუშით.

16 ოქტომბერი. ერმოლაოზ სოფრომის ძე ჯელაძე, 14 წლის.

25 ნოემბერი. პავლე კაციას ძე ჯელაძის შვილი ფეოდოსია, 3 წლის, ქუნთრუშით.

1906 წ.

დაბადება

დაბადება 1 იანვარი/ ნათლობა 10 იანვარი. ლიდია - მამა ბესარიონ გიორგის ძე ჯელაძე. დედა დესპინე თევდორეს ასული.

დაბადება 1 აპრილი/ნათლობა 5 აპრილი. ანა - მამა იოსებ გიორგის ძე ჯელაძე. დედა ეფემია გიორგის ასული.

დაბადება 7 აპრილი/ ნათლობა 12 აპრილი. ეკატერინე - მამა ივანე გიორგის ძე ჯელაძე. დედა ოლიმპია იორდანეს

ასული. ნათლიები - აზნაური ივანე ივანეს ძე ბაქრაძე და ოქროპირ ჯვლადის შვილი ტერეზია.

დაბადება 27 ივნისი/ ნათლობა 1 ივლისი. იობი - მამა თევდორე დავითის ძე ჯვლაძე. დედა ნატალია შიოს ასული.

დაბადება 20 აგვისტო/ნათლობა 15 ოქტომბერი. სოფიო - მამა ალექსი დავითის ძე ჯვლაძე. დედა მარინა თედორეს ასული. ნათლიები - აზნაური ალექსანდრე ჯაფარიძის ცოლი პელაგია როსტომის ასული და სიმონ ალექსანდრეს ძე კაკრიაშვილი.

დაბადება 25 ნოემბერი/ნათლობა 17 დეკემბერი. ბაგრატი - მამა გიორგი პეტრეს ძე ჯვლაძე. დედა ეფროსინე ივანეს ასული. ნათლია მიხეილ ჯვლადის ცოლი სოფიო სესიკას ასული.

დაბადება 30 ნოემბერი/ნათლობა 26 დეკემბერი. გენადი - მამა იაკობ ბესარიონის ძე ჯვლაძე. დედა ეკატერინე ფარნავაზის ასული. ნათლიები - აზნაური დავით რამაზის ძე გოცირიძე და გლეხი ლუკა თამაზის ძე მეტრეველი.

ქორწინება

24 ოქტომბერი. სასიძო - თომა ივანეს ძე მეტრეველი, 19 წლის. სარძლო - ბათლომე შიოს ძე ჯვლადის ქალიშვილი ეფროსინა, 19 წლის.

სარძლოს თავდები - ისიდორე შიოს ძე ჯვლაძე.

31 ოქტომბერი. სასიძო - ნიკოლოზ ოქრუას ძე ჯვლაძე, 19 წლის. სარძლო - თევდორე შოშიას ძე არჩვაძის შვილი თეოდოსია 19 წ.

1 ნოემბერი. სასიძო - სოლომონ მაქსიმეს ძე კერესელიძე, 18 წლის. სარძლო - ოქრუა ყარაჯას ძე ჯვლადის შვილი ტერეზია, 20 წლის.

გარდაცვალება

19 იანვარი. ანდრია პეტრეს ასული ჯვლადის დედა სოფიო მამუკას ასული, 72 წლის, გაციებით.

30 ოქტომბერი. ბესარიონ გიორგის ძე ჯელაძის შვილი ნატალია, 15 წლის, გაციებით.

1907 წ.

დაბადება

დაბადება 4 თებერვალი/ ნათლობა 25 თებერვალი. კონსტანტინე, მამა - ბართლომე ჯელაძე. დედა ევპრაქსია თევდორეს ასული. ნათლია თაზო ჯელაძე.

დაბადება 1 აპრილი/ნათლობა 28 აპრილი. მელიტონი - მამა - თადეოზ ფრიდონის ძე ჯელაძე. ცოლი მაგრაფინა იესეს ასული.

დაბადება 14 აპრილი/ ნათლობა 29 აპრილი. პლატონი - მამა ისიდორე შიოს ძე ჯელაძე. დედა ანა გარსევანის ასული. ნათლიები - სპირიდონ პეტრეს ძე მარკოიშვილი და ივანე გიორგის ძე ჯელაძე.

დაბადება 20 აპრილი/ნათლობა 29 აპრილი. ერმონია (მდედრობითი)- მამა ზაქარია გიორგის ძე ჯელაძე. დედა ლიზა ხარებას ასული. ნათლიები - გლახუა კვირიას ძე ჯელაძე და ილარიონ ჯელაძის ცოლი მატრონა მაქსიმეს ასული.

დაბადება 5 ოქტომბერი/ ნათლობა 29 ოქტომბერი. ნადეჟდა - მამა პავლე კაციას ძე ჯელაძე. დედა დესპინე გრიგორის ასული. ნათლია ბესარიონ გიორგის ძე ჯელაძის ცოლი დესპინე თევდორეს ასული.

დაბადება 28 ოქტომბერი/ნათლობა 11 ნოემბერი. ვიქტორი - მამა სიმონ გიორგის ძე ჯელაძე. დედა მარინე ლევანის ასული.

ქორწინება

21 ოქტომბერი. სასიძო - ერმოლოზ ნესტორის ძე ჩიტალაძე, 19 წლის. სარძლო - მიხეილ კვირიას ძე ჯელაძის შვილი მარინა, 17 წლის.

სარძლოს თავმდებნი - პახუმი კვირიას ძე და ბართლომე შიოს ძე ჯელაძეები.

4 ნოემბერი. სასიძო - გლეხი სიმონ ალექსის ძე კაკრიაშვილი, 37 წლის, მესამე ქორწინებით. სარძლო - დავით გუგუტას ძე ჯელაძის ქალიშვილი ეკატერინე, 19 წლის, პირველი ქორწინებით.

სასიძოს თავმდებნი - აზნაურები ვარდენ საჩინოს ძე ჯაფარიძე და ალექსანდრე ბართლომეს ძე გამყრელიძე.

სარძლოს თავმდებნი - ასლან დავითის ძე ჯელაძე და მიხეილ ალექსის ძე კაკრიაშვილი.

გარდაცვალება.

20 თებერვალი. გრიგორი მიქუნას ძე ჯელაძის დედა ტასია გიორგის ასული, 77 წლის, გაციებით.

15 დეკემბერი. ალექსანდრე დავითს ძე ჯელაძის შვილი ნადეჟდა, 5 წლის.

1908 წ.

დაბადება

დაბადება 20 იანვარი/ ნათლობა 17 თებერვალი. აგრაფინა - მამა მალხაზ სოფრომის ძე ჯელაძე. დედა პელაგია ივანეს ასული.

დაბადება 28 იანვარი/ ნათლობა 20 თებერვალი. სოფიო - მამა თომა ფრიდონის ძე ჯელაძე. დედა სოფიო იოსების ასული.

დაბადება 25 მარტი/ნათლობა 15 აპრილი. ლავრენტი - მამა ნიკოლოზ ოქროპირის ძე ჯელაძე. დედა თეოდოსია თეოდორეს ასული. ნათლიები - აზნაური ამბერკი მაკარაშვილი და თამაზ ჯელაძის ცოლი ელისაბედ ივანეს ასული.

დაბადება 18 აპრილი/ ნათლობა 25 აპრილი. ეფროსინე - მამა თეოდორე დავითის ძე ჯელაძე. დედა ნატალია შიოს ასული.

დაბადება 28 სექტემბერი/ ნათლობა 19 ოქტომბერი. ერმალოზ - მამა ბესარიონ გიორგის ძე ჯელაძე. დედა დესპინე თეოდორეს ასული.

დაბადება 2 ოქტომბერი/ ნათლობა 21 ოქტომბერი. მარია - მამა თადეოზ ფრიდონის ძე ჯელაძე. დედა აგრაფინა იესეს ასული.

დაბადება 4 ოქტომბერი/ ნათლობა 27 ოქტომბერი. ნინო - მამა ივანე გიორგის ძე ჯელაძე. დედა ოლიმპია იორდანეს ასული. (იმავე წელს მეორედ არის შეტანილი ნინას დაბადება, თუმცა მეორედ შეტანილში მამის სახელად შეცდომით მითითებულია პახუმი კვირიას ძე.)

დაბადება 9 ოქტომბერი/ ნათლობა 28 ოქტომბერი. ზინაიდა - მამა პახუმი კვირიას ძე ჯელაძე. დედა პელაგია ხახულის ასული.

დაბადება 20 ოქტომბერი/ ნათლობა 2 ნოემბერი. მიხეილი - მამა ივანე მამუკას ძე სამხარაშვილი. დედა ელენე ნიკოლოზის ასული. ნათლია მალაქია არსენის ძე ჯელაძე.

ქორწინება

14 თებერვალი. სასიძო - მალაქია არსენის ძე ჯელაძე, 20 წლის. სარძლო - პავლე სიმონის ძე ორდინიძის ქალიშვილი ნინა, 18 წლის.

სარძლოს თავდებნი - ბართლომე შიოს ძე ჯელაძე და პახუმი კვირიას ძე ჯელაძე.

13 ნოემბერი. სასიძო - შიო იორდანეს ძე არჩვაძე, 53 წლის. სარძლო - ზურაბ ფირანის ძე შერაზადიშვილის ქვრივი სოფიო ალექსის ასული, 50 წლის.

სასიძოს თავმდეები - თაზო მოსეს ძე ჯელაძე.

გარდაცვალება

28 აპრილი. ზაქარია გიორგის ძე ჯელაძის შვილი ერმონია.

1909 წ.

დაბადება

დაბადება 3 მარტი. ვასილი - მამა ბართლომე შიოს ძე ჯელაძე. დედა ევპრაქსია თევდორეს ასული. ნათლია - ბესარიონ გიორგის ძე ჯელაძე.

დაბადება 3 მარტი. დარია - მამა ბართლომე შიოს ძე ჯელაძე. დედა ევპრაქსია თევდორეს ასული. ნათლია ალექსი ჯელაძის ქვრივი ანა პავლეს ასული.

დაბადება 5 ივლისი. ალექსანდრე - მამა ზაქარია გიორგის ძე ჯელაძე. დედა ელისაბედ ხარებას ასული. ნათლია პახუმი კვირიას ძე ჯელაძე.

დაბადება 25 აგვისტო. მარია - მამა ისიდორე შიოს ძე ჯელაძე. დედა ანა გარსევანის ასული.

დაბადება 3 ოქტომბერი. თამარ - მამა თომა ფრიდონის ძე ჯელაძე. დედა სოფიო იოსების ასული.

დაბადება 14 ოქტომბერი. ოლიმპია - მამა პავლე კაციას ძე ჯელაძე. დედა დესპინე გრიგორის ასული.

ქორწინება

12 აპრილი. სასიძო - გლეხი ივანე ხვთისიას ძე ბერიშვილი, 20 წლის. სარძლო - ალექსი გიორგის ძე ჯელაძის ქალი აგრაფინა.

გარდაცვალება

19 მარტი. ბართლომე შიოს ძე ჯელაძის შვილი დარია, 1 წლის.

28 აპრილი. ბართლომე ჯელაძის ცოლი ევპრაქსია თევდორეს ასული, 41 წლის.

10 ოქტომბერი. ბართლომე შიოს ძე ჯელაძის შვილი ვასილი, 1 წლის.

5 ნოემბერი. პახუმი კვირიას ძე ჯელაძის ცოლი პელაგია ხახულას ასული, 25 წლის.

6 ნოემბერი. ბესარიონ გიორგის ძე ჯელაძის შვილი ლიდია, 4 წლის.

1910 წ.

დაბადება

დაბადება 6 იანვარი. კონსტანტინე - მამა ალექსი დავითის ძე ჯელაძე. დედა მარინა თევდორეს ასული.

დაბადება 11 იანვარი. საკერდონ - მამა სიმონ ალიხანაშვილი. ნათლიები - მიხეილ კვირიას ძე ჯელაძე და იაკობ ბესარიონის ძე ჯელაძის ცოლი ეკატერინე ფარნაოზის ასული.

დაბადება 16 იანვარი. ოლლა - მამა აზნაური ალექსანდრე ქაიხოსროს ძე ჯაფარიძე. ნათლია ალექსი ჯელაძის ქვრივი ანნა პავლეს ასული.

დაბადება 25 იანვარი. ანთიმოზ - მამა სიმონ გიორგის ძე ჯელაძე. დედა მარინა ლევანის ასული. ნათლიები - სოფ. სომინოს აზნაური ვლადიმერ ტარიელის ძე გამყრელიძე და გაბრიელ ოთარის ძე მეტრეველის ცოლი ფებრონია ნიკოლოზის ასული.

დაბადება 25 აგვისტო. ლავრენტი - მამა პავლე იგივე ქრისტესა ვასილის ძე ჭელიძე. ნათლია ივანე გიორგის ძე ჯელაძე.

დაბადება 28 სექტემბერი. ბაგრატი - მამა იოანე მეტრეველი. ნათლია ბესარიონ გიორგის ძე ჯელაძე.

დაბადება 31 ოქტომბერი. სარა - მამა ვასილი ოქრუას ძე ჯელაძე. დედა ანნა ხვდისიას ასული. ნათლია მალაქია არსენის ძე ჯელაძე.

დაბადება 15 დეკემბერი/ ნათლობა 27 დეკემბერი. მინა - მამა ერმოლაოზ ჩიტალაძე. ნათლია იაკობ ჯელაძის ცოლი ეკატერინე ფარნაოზის ასული.

ქორწინება

4 თებერვალი. სასიძო - იოანე ადამის ძე შერაზადიშვილი, 20 წლის. სარძლო - ბესარიონ გიორგის ძე ჯელაძის შვილი მატრონა, 15 წლის.

18 ივლისი. სასიძო - მათე დავითის ძე კერესელიძე, 24 წლის. სარძლო - გრიგორი მიხეილის ძე ჯელაძის ქალი მარია, 15 წლის.

4 ოქტომბერი. სასიძო - ბართლომე შიოს ძე ჯელაძე, 43 წლის, მეორე ქორწინებით. სარძლო - ბართლომე გარსევანის ძე მეშვილდიშვილის ქვრივი სოფიო მამუკას ასული, 35 წლის.

სასიძოს თავმდეები - პახუმი კვირიას ძე ჯელაძე. სარძლოს თავმდეები - ბესარიონ გიორგის ძე ჯელაძე.

26 ოქტომბერი. სასიძო - ერმოლოზ მოსეს ძე მეტრეველი, 20 წლის. სარძლო - ივანე გიორგის ძე ჯელაძის ქალიშვილი ვერა, 15 წლის.

სარძლოს თავმდეები - ბართლომე შიოს ძე ჯელაძე.

გარდაცვალება

30 აპრილი. ნიკოლოზ ფრიდონის ძე ჯელაძის ცოლი ნატალია ივანეს ასული, 38 წლის.

1911 წ.

დაბადება

დაბადება 16 აპრილი/ ნათლობა 30 აპრილი. კლავდია - მამა მელიტონ გრიგორის ძე ჯელაძე. დედა სალომე ალექსის ასული.

დაბადება 20 ოქტომბერი/ ნათლობა 25 ოქტომბერი. ბაგრატი - მამა იაკობ ბესარიონის ძე ჯელაძე. დედა ეკატერინე ფარსადანის ასული.

დაბადება 28 ოქტომბერი/ ნათლობა 30 ოქტომბერი. ლუბა - მამა ისიდორე შიოს ძე ჯელაძე. დედა ანნა გარსევანის ასული. ნათლია ივანე გიორგის ძე ჯელაძის ცოლი ოლიმპია იორდანეს ასული.

დაბადება 3 ნოემბერი/ნათლობა 6 ნოემბერი. ლიდია - მამა მიხეილ სამხარაშვილი. ნათლია მელიტონ გრიგორის ძე ჯელაძის ცოლი სალომე ალექსის ასული.

დაბადება 25 ივნისი/ ნათლობა 13 ნოემბერი. სპირიდონ - მამა ივანე გიორგის ძე ჯელაძე. დედა ოლიმპია იორდანეს ასული. ნათლია აზნაური ივანე ივანეს ძე ბაქრაძე.

დაბადება 10 აგვისტო/ ნათლობა 13 ნოემბერი. გერონტი - მამა მიხეილ სოფრომის ძე ჯელაძე. დედა პელაგია ივანეს ასული.

ქორწინება

13 ნოემბერი. სარძლო - აგრაფინა სიმონის ასული. სარძლოს თავმდებნი - რომანოზ ანდრიას ძე ჯელაძე და ზაქარია ბესარიონის ძე ჯელაძე.

გარდაცვალება

10 თებერვალი. ფრიდონ ჯელაძის ქვრივი ანნა თამაზის ასული, 54 წლის.

4 აპრილი. ილარიონ ჯელაძის ცოლი მატრონა მაქსიმეს ასული, 24 წლის.

1912 წ.

დაბადება

დაბადება 20 იანვარი/ ნათლობა 29 იანვარი. არჩილი - მამა მარკოზ დავითის ძე ჯელაძე. დედა აგრაფინა სოფრომის ასული რაზმაძე. ნათლია დიმიტრი გლახუას ძე რაზმაძე.

დაბადება 30 მარტი/ ნათლობა 1 აპრილი. ნადეჟდა - მამა ბართლომე შიოს ძე ჯელაძე. დედა სოფიო მამუკას ასული. ნათლია პახუმი კვირიას ძე ჯელაძის ცოლი ფებრონია ალექსის ასული.

დაბადება 10 აპრილი/ნათლობა 10 აპრილი. ეფროსინა - მამა ვასილი ოქროპირის ძე ჯელაძე. დედა ანნა ხვდისიას ასული. ნათლია მალაქია არსენის ძე ჯელაძის ცოლი თინა პავლეს ასული.

დაბადება 4 მაისი/ნათლობა 10 მაისი. ქრისტინე - მამა მიხეილ ორდინიძე. ნათლია გრიგორი მიქუნას (მიქელას) ძე ჯელაძის ცოლი მაგდანა სისოს ასული.

დაბადება 15 მაისი/ ნათლობა 19 მაისი. ზინოვია - მამა ფილიპე სამხარაშვილი. ნათლია პახუმი კვირიას ძე ჯელაძის ცოლი ფებრონია ალექსის ასული.

დაბადება 15 ივლისი/ ნათლობა 20 ივლისი. ანნა - მამა ალექსი დავითის ძე ჯელაძე. დედა - მარიამ თევდორეს ასული.

დაბადება 25 ოქტომბერი/ ნათლობა 26 ოქტომბერი. იოანე - მამა იაკობ ბესარიონის ძე ჯელაძე. დედა ეკატერინე ფარსადანის ასული.

დაბადება 27 ოქტომბერი/ ნათლობა 29 ოქტომბერი. კონსტანტინე - მამა გიორგი პეტრეს ძე ჯელაძე. დედა ეფროსინე გიორგის ასული.

დაბადება 2 ნოემბერი/ ნათლობა 3 ნოემბერი. ლუბა - მამა არჩილ შიოს ძე ორდენიძე. ნათლია ბესარიონ გიორგის ძე ჯელაძე.

ქორწინება

15 იანვარი. სასიძო - დიმიტრი დავითის ძე მარკოიშვილი. სარძლო - მარკოს სოლომონის ძე მეტრეველის ქალი ვერა. სარძლოს თავმდეები - ბართლომე შიოს ძე ჯელაძე.

29 იანვარი. სასიძო - სპირიდონ პეტრეს ძე მარკოიშვილი, მესამე ქორწინებით, **46** წლის. სარძლო - ალექსი გიორგის ძე ჯელაძის ქვრივი ანნა პავლეს ასული, **33** წლის, მეორე ქორწინებით.

სასიძოს თავმდეები - ბართლომე შიოს ძე ჯელაძე.

23 ოქტომბერი. სასიძო - ერმოლაოზ სტეფანეს ძე ლებანიძე, **32** წლის, მეორე ქორწინებით. სარძლო - იოანე ადამის ძე შერაზადიშვილის ქვრივი მატრონა ბესარიონის ასული, **19** წლის.

სასიძოს თავმდებნი - მარკოზ სოლომონის ძე და სპირიდონ სტეფანეს ძე ლებანიძეები. სარძლოს თავმდები - ნიკოლოზ ბესარიონის ძე ჯელაძე.

გარდაცვალება

25 სექტემბერი. თადეოზ ფრიდონის ძეჯელაძის ცოლი აგრაფინა იესეს ასული, 21 წლის.

7 ოქტომბერი. ვასილი ოქროპირის ძე ჯელაძის შვილი ეფროსიმე, 1 წლის.

27 ოქტომბერი. მალაქია სოფრომის ძე ჯელაძის შვილი შალვა, 1 წლის.

29 დეკემბერი. იაკობ ბესარიონის ძე ჯელაძის შვილი იოანე, 1 წლის.

1913 წ.

დაბადება

დაბადება 1 იანვარი. ----- მდედრობითი სქესი.⁵⁰ - მამა თევდორე დავითის ძე ჯელაძე. დედა ნატალია შიოს ასული.

დაბადება 17 იანვარი/ნათლობა 21 იანვარი. ევპრაქსია - მამა ზაქარია გიორგის ძე ჯელაძე. დედა ლიზა ხარებას ასული. ნათლია პახუმი ხვდისიას ძე ჯელაძის ცოლი თე-ბრონია ალექსის ასული.

დაბადება 30 მარტი/ ნათლობა 21 აპრილი. რაჟდენი - მამა სიმონ გიორგის ძე ჯელაძე. დედა მარინა ლევანის ასული.

დაბადება 12 აგვისტო/ნათლობა 20 ოქტომბერი. ანნა - მამა პავლე კაცის ძე ჯელაძე. დედა დესპინე გრიგორის ასული. ნათლია ბესარიონ გიორგის ძე ჯელაძის ცოლი დესპინე თე-ვდორეს ასული.

დაბადება 17 აგვისტო/ ნათლობა 21 ოქტომბერი. ევსტაფი - მამა ნიკოლოზ თამაზის ძე ჯელაძე. დედა ქრისტინე მიქელას ასული.

⁵⁰ ბავშვის სახელი ვერ ამოვიკითხე, თუმცა ჩანანერში აღნიშნულია, რომ ბავშვს დაერქვა იმ დღეს მოხსნებული წმინდანის სახელი.

გარდაცვალება

27 მაისი. იაკობ ბესარიონის ძე ჯვლაძის შვილი გენადი.

1914 წ.

დაბადება

დაბადება 1 იანვარი/ ნათლობა 3 იანვარი. სოფიო - მამა მალაქია არსენის ძე ჯვლაძე. დედა ნინა პავლეს ასული.

დაბადება 17 იანვარი/ნათლობა 20 იანვარი. თეოფილე - ფარნაოზ სტეფანეს ძე ლებანიძე. დედა მატრონა ბესარიონის ასული ჯვლაძე.

დაბადება 23 იანვარი/ ნათლობა 28 იანვარი. აბესალომ - მამა თომა თამაზის ძე ჯვლაძე. დედა სოფიო იოსების ასული.

დაბადება 25 იანვარი/ ნათლობა 29 იანვარი. ვერა - მამა ბართლომე შიოს ძე ჯვლაძე. დედა სოფიო მამუკას ასული.

დაბადება 1 თებერვალი/ ნათლობა 2 თებერვალი. ვალენტინა - მამა მელიტონ გრიგორის ძე ჯვლაძე. დედა სალომე ალექსის ასული. ნათლია აზნაურ ივანე ბეროზის ძე ბაქრაძის შვილი მარია.

დაბადება 10 მარტი/ ნათლობა 25 მარტი. შალვა - მამა ისიდორე შიოს ძე ჯვლაძე. დედა ანა გარსევანის ასული.

დაბადება 20 მარტი/ნათლობა 8 აპრილი. თამარი - მამა ვასილი ოქროპირის ძე ჯვლაძე. დედა ანნა ხვდისიას ასული.

დაბადება 25 აგვისტო/ნათლობა 4 ნოემბერი. ვალენტინა, მამა - თევდორე დავითის ძე ჯვლაძე. დედა ნატალია შიოს ასული.

ქორწინება

28 იანვარი. მღვდელი ანდრია კირილეს ძე მეტრეველის ქალი თეოდოსიას თავმდეები იყო გლახუა კვირიას ძე ჯვლაძე.

26 ოქტომბერი. სასიძო - გაბრიელ იორდანეს ძე არჩვაძე, 46 წლის. სარძლო - ანდრია პეტრეს ძე ჯვლაძის ქალიშვილი დარია, 23 წლის.

გარდაცვალება

6 თებერვალი. ალექსი დავითის ძე ჯელაძის ცოლი მარინა თევდორეს ასული, 30 წლის.

22 ივნისი. მიხეილი სოფრომის ძე ჯელაძე, 28 წლის.

1915 წ.

დაბადება

დაბადება 1 იანვარი/ ნათლობა 2 იანვარი. მარია - მამა ნიკოლოზ ოქროპირის ძე ჯელაძე. დედა თეოდოსია თევდორეს ასული.

დაბადება 1 იანვარი/ ნათლობა 2 იანვარი. პეტრე - მამა პახუმი კვირიას ძე ჯელაძე. დედა ფებრონია ალექსის ასული.

დაბადება 7 თებერვალი/ნათლობა 13 თებერვალი. ალექსანდრა - მამა ვასილი ანდრიას ძე ჯელაძე. დედა კალისტინა დავითის ასული.

დაბადება 2 მარტი/ ნათლობა 25 მარტი. ქრისტინა - მამა მალაქია არსენის ძე ჯელაძე. დედა ნინა პავლეს ასული.

დაბადება 25 მარტი. მალაქია ალექსის ძის ნათლია იყო მალაქია არსენის ძე ჯელაძე.

დაბადება 31 მარტი/ ნათლობა 5 აპრილი. ქრისტინა - მამა მიხეილ სამხარაშვილი. ნათლია ანდრია პეტრეს ძე ჯელაძის ცოლი ანისია ღვდისიას ასული.

დაბადება 1 სექტემბერი/ ნათლობა 8 სექტემბერი. ივლიტა - მამა ივანე გიორგის ძე ჯელაძე. დედა ოლიმპია იორდანეს ასული. ნათლია პახუმი ჯელაძის ცოლი ფებრონია ალექსის ასული.

ქორწინება

29 მარტი. სასიძო - ვლადიმერ ბესარიონის ძე ჯელაძე, 17 წლის. სარძლო - გარდაცვლილი მღვდლის ანდრია კირილეს ძე მეტრეველის ქალიშვილი ლუდმილა, 17 წლის.

გარდაცვალება

19 **იანვარი**. თევდორე დავითის ძე ჯველაძის შვილი იობი, 8 წლის.

11 **მარტი**. კაცია დავითის ძე ჯველაძე, 71 წლის.

5 **აგვისტო**. იაკობ ბესარიონის ძე ჯველაძე, 25 წლის.

24 **სექტემბერი**. ნიკოლოზ თამაზის ძე ჯველაძის შვილი ევსტაფი, 3 წლის.

28 **სექტემბერი**. თომა თამაზის ძე ჯველაძის შვილი აბესალომი, 3 წლის.

1916 წ.

დაბადება

დაბადება 1 იანვარი/ ნათლობა 3 იანვარი. სპირიდონ - მამა პავლე კაციას ძე ჯველაძე. დედა დესპინე გრიგორის ასული. ნათლია ბესარიონ გიორგის ძე ჯველაძე.

დაბადება 4 იანვარი/ ნათლობა 6 იანვარი. ილია - მამა პავლე ვასილის ძე ჭელიძე. დედა სალომე ბართლომეს ასული. ნათლია ზაქარია გიორგის ძე ჯველაძე.

დაბადება 19 მარტი/ნათლობა 17 აპრილი. ერასტი - მამა ზაქარია გიორგის ძე ჯველაძე. დედა ლიზა ხარებას ასული. ნათლია კვირიას ძე ჯველაძე.

დაბადება 7 აგვისტო/ ნათლობა 30 აგვისტო. ელენა - მამა ბართლომე შიოს ძე ჯველაძე. დედა სოფიო მამუკას ასული.

დაბადება 2 ნოემბერი/ ნათლობა 6 ნოემბერი. სვიმონ - მამა ვლადიმერ ბესარიონის ძე ჯველაძე. დედა ლუდმილა ანდრიას ასული. ნათლია აზნაური ალექსი ბართლომეს ძე გამყრელიძე.

ქორწინება

11 **თებერვალი**. სასიძო - მელქისედეკ დავითის ძე მარკო-იშვილი, 23 წლის. სარძლო - ანდრია პეტრეს ძე ჯველაძის ასული ოლიმპიადა, 21 წლის.

6 ნოემბერი. სასიძო - ბესარიონ გიორგის ძე ჯელაძე, მეორე ქორწინებით, 48 წლის. სარძლო - სასულიერო წოდების ანდრია პეტრეს ძე გოგრიჭიანის ქვრივი მატრონა, მეორე ქორწინებით, 36 წლის.

გარდაცვალება

5 აპრილი. გიორგი პეტრეს ძე ჯელაძის ასული ვალენტინა, 16 წლის, ანთებისაგან.

11 აპრილი. ბესარიონ გიორგის ძე ჯელაძის მეუღლე დესპინე თედორეს ასული, 44 წლის, ფილტვების ანთებით.

10 ივნისი. ივანე გიორგის ძე ჯელაძის ასული ეკატერინა, 11 წლის, წყალში დახრჩობით.

**ამონაწერები რაჭის სხვადასხვა სოფლების
საეკლესიო (მეტრიკული) წიგნებიდან დაბადება,
ქორწინება, გარდაცვალება**

1826 წ.

დაბადება

სოფ. ჩორდი, ონის რაიონი⁵¹

14 ოქტომბერი - გარდაცვალება დარეჯან ჯელაძის ასული
60 წლის, მოხუცებულობით.

1834 წ.

სოფ. ძეგლავი

ნაკიეთის იოანე ნათლისმცემლის სახელობის ეკლესია

ქორწინება

16 დეკემბერი. სასიძო ღარის საბატონო ყმა გუგუტა დავი-
თის ძე ჯელაძე. სარძლო მარიამ სვიმონის ასული.

სასიძოს თავმდებნი - მისივე სოფლის ყმანი მამუკელა გი-
გუნას ძე და გლახუა სეხიას ძე ჯელაძენი.

სარძლოს თავმდებნი - სოფელ ნაკიეთის საბატონო ყმანი
ივანე თვალიკას ძე და გოგიტა გლახუას ძე კახეთელიძენი.

1836 წ.

სოფ. სევა

ქორწინება

13 ივლისი. სასიძო - სოფელ ხირსონში მცხ. საბატონო ყმა
სვიმონ კაციას ძე ხვედიანელი, მეორე ქორწინებით. სარ-
ძლო - მამუკა ჩხიტუნის ძე დვალის ქვრივი მაია ივანეს
ასული. სარძლოს თავმდები - სოფელ ღარს მცხოვრები სა-
ბატონო ყმა გიორგი დათუას ძე ჯელაძე.

⁵¹ ფონდი 489, ანაწერი 6, საქმე №35.

1837 წ.

სოფ. ჯვარისუბანი

29 სექტემბერი. გარდაიცვალა გარდაცვალებულის ყმის ბერი ჯელადის ცოლი თამარ ბესიკას ასული მუცელასაგან.

1847 წ.

სოფ. ბარი

10 აპრილი. სასიძო - სოფ. ღარს მცხ. საბატონო ყმა გრიგოლ გიორგის ძე ჭელაძე (სავარაუდოდ ჯელაძე), 19 წლის. სარძლო - ბარს მცხ. ღვთისოს ასული ტასია. სასიძოს თავმდეები ბარს. მცხ. საბატონო ყმანი შოშია პეტრეს ძე და მახარა გიორგის სულაძენი.

1852 წ.

სოფ. პიპილეთი

ქორწინება

6 ნოემბერი. სასიძო - ღარის საბატონო ყმა თამაზა იოსების ძე ჯელაძე, 15 წლის. სარძლო - ონჭევის საბატონო ყმის ოტია შერაზადიშვილის ასული მელანა, 16 წლის. სასიძოს თავმდეები - ღარს საბატონო ყმა კვირია სვიმონის ძე ჯელაძე.

დაბა ონი

ქორწინება

4 ნოემბერი სასიძო - ღარის საბატონო ყმა გიორგი დათინას ძე ჯელაძე, 17 წლის. სარძლო - საბატონო ყმის დავით მდგვარელის ასული ბარბაღე. სასიძოს თავმდეები ღარის ყმები გლახუა არჩვაძე და კვირია სიმონას ძე ჯელაძე. სარძლოს თავმდეები გრიგოლ კიკოლას ძე მდგვარელი და კიკოლა კაციას ძე ბერიშვილი.

დაბადება 4 სექტემბერი/ნათლობა 26 სექტემბერი. სიდონია - მამა საბატონო ყმა ყარაჯა გელიას ძე ჯელაძე. დედა ბარბაღლე ოტიას ასული. ნათლია კნენია მატრონა ივანეს ასული, ერისთავისა.

დაბადება 7 აგვისტო/ნათლობა 26 აგვისტო. მოსე - მამა საბატონო ყმა გიორგი დათინას ძე ჯელაძე. დედა სოფიო დავითის ასული.

1856 წ.

სოფ. ურავი

სოფ. ფარახეთი

ქორწინება

1 ნოემბერი - სასიძო - სოფელ ღარს მცხოვრები საბატონო ყმა პეტრე გიორგის ძე მარკოიშვილი, 18 წლის. სარძლო - სოფელ ფარახეთის საბატონო ყმის ივანე სულაძის ასული დოდო, 15 წლის.

სასიძოს თავმდეები ღარის საბატონო ყმა ივანე თამაზას ძე ჯელაძე.

1857 წ.

სოფ. ქუდისი

ქორწინება

6 ნოემბერი. სასიძო - ქუდისს მცხოვრები საბ. ყმა იორდანე დათიას ძე ჯელაძე 21 წლის. სარძლო - ამავე სოფლის⁵² საბატონო გლეხის თაზულა მაისურაძის ასული ანნა 19 წლის. სასიძოს თავმდებნი მისივე სოფლის გლეხნი თაზუნა ნიკოლოზის ძე მარკოზიშვილი და იორდანე საბას ძე მეტრეველი.

⁵² გვარებიდან გამომდინარე მიმაჩნია, რომ სასიძოს თავმდებნი იყვნენ ღარის მცხოვრებნი. აქედან შესაძლოა ვივარაუდოთ, რომ სასიძო იორდანე დათიას ძე ჯელაძე ან მისი ახლო წინაპარი ქუდისში ღარიდან გადასახლდა საცხოვრებლად.

1858 წ.

**სოფ. საკაო.
ქორწინება**

11 (თვე არ წერია). სასიძო - სოფელ ღარს მცხოვრები გლეხი კაცია დავითის ძე ჯელაძე, მეორე ქორწინებით, 24 წლის. სარძლო - გლეხთაგანი გოგია ხიდემელის ასული სოფიო, 17 წლის, პირველი ქორწინებით.

1859 წ.

**სოფ. ბარი
ქორწინება**

12 ნოემბერი. სასიძო - ღარს მცხოვრები საბატონო ყმა გიორგი იოსების ძე ჯელაძე, 18 წლის. სარძლო - ბარს მცხოვრები სახაზინო ყმის ქრისტესა სულაძის ასული ელენე 16 წლის.

1863 წ.

**სოფ. გომი
ქორწინება**

9 ოქტომბერი. სასიძო - სოფელ ღარის გლეხი გრიგოლ გიგას ძე ორდენიძე, 22 წლის. სარძლო - გომის ყმის ვანია გავაშელიშვილის ასული ტასია, 21 წლის. სასიძოს თავმდებნი - ღარის გლეხნი ყარაჯა გელუნას ძე და გოგია დათინას ძე ჯელაძენი.

1867წ.

**სოფ. ფარახეთი
ქორწინება**

29 (თვე არ წერია). სასიძო - ღარს მცხოვრები გლეხი გიორგი დავითის ძე ორდენიძე, 16 წლის. სარძლო - სოფელ ფარახეთის გლეხი ივანე ტოგონიძის ასული სალომე, 19 წლის. სასიძოს თავმდებნი - თამაზა მოსეს ძე ჯელაძე.

1867 წ.

**სოფ. ურავი
ქორწინება**

10 აპრილი. სასიძო - სოფელ ღარს მცხოვრები ივანე თამაზას ძე ჯელაძე, 40 წლის, მეორე ქორწინებით. სარძლო - ურავის გლეხი გიორგი ჩალაძის ასული ელენე, მეორე ქორწინებით.

სასიძოს თავმდებნი - ღარს მცხოვრები გლეხნი თამაზა მოსეს ძე ჯელაძე და იორდანე გლახუას ძე არჩვაძე.

სარძლოს თავმდებნი - მოსე ნასხოს ძე და შაქარა პაპუკას ძე გობეჯიშვილები.

1888 წ.

**სოფ. ჯვარისუბანი
ქორწინება**

2 ივნისი. სასიძო - სოფელ ღარს მცხოვრები გიორგი პეტრეს ძე ჯელაძე 26 წლის, სარძლო - ან გარდაცვლილი ივანე ლებანიძის ასული ეფროსინა 17 წლის.

24 ივლისი. სასიძო სოფელ ღარს მცხოვრები ვასილ თეკუნას ძე მარკოისშვილი 25 წლის. სარძლო კვაშხიეთს მცხ. ლევან ლებანიძის ასული ფატმან 15 წლის. სასიძოს თავმდებნი აზნაური მიხეილ ნიკოს ძე ჯაფარიძე და გლეხი გიორგი პეტრეს ძე ჯელაძე.

1898 წ.

**სოფ. ჯვარისუბანი
ქორწინება**

17 თებერვალი - სასიძო სოფელ ღარს მცხოვრები სიმონ გიორგის ძე ჯელაძე 26 წლის, სარძლო - ლევან ნიკოლოზის ძე ლებანიძის ასული მარია 18 წლის. სასიძოს თავმდებნი ბათლომე შიოს ძე ჯელაძე.

1901 წ.

**სოფ. ჯვარისუბანი
ქორწინება**

12 ნოემბერი. სასიძო ილარიონ ანდრიას ძე ჯელაძე 23 წლის, სარძლო მაქსიმე ბიჭიას ძე ლებანიძის ასული მატრონა.

სასიძოს თავმდებნი - აზნაური ვიქტორ სვიმონის ძე მაქარაშვილი და გლეხი ვასილ თეკუნას ძე მარკოიშვილი.

თელავის მაზრის სოფელი წინანდალი

1851 წ.

დაბადება

3/9 ლაზარე - მამა გაბრიელის გრიგოლის ძე მესხი, დედა სოფიო გიორგის ასული. ნათლიები იყვნენ ონის მაზრის სოფ. ღარს მცხოვრებნი საბატონო ყმები **გიორგი მამუკას ძე ჯელაძე** და ქრისტესია გიორგის ძე მეტრეველი.

ჯელაძეები სოფელ ღარის საკომლო წიგნში⁵³

1940 -1942 წ.წ.

ოჯახის უფროსის გვარი, სახელი და მამის სახელი:
ჯელაძე მელიტონ გრიგოლის ძე
 ზუსტი მისამართი: **სოფ. ღარი**
 რომელი კოლმეურნეობის წევრია: **სას. სამეურნ. პრ.
 ღარის პირი**

რიგითი N	გვარი, სახელი და მამის სახელი (წაიწეროს სრულად)	დამოკიდებულება ოჯახის უფროსთან	დაბადების წელი და თვე	აღნიშვნა წერა-კითხვის ცოდნის შესახებ	მუშაობის ადგილი და თანამდებობის დასახელება
1	ჯელაძე მელიტონ გრიგოლის ძე	ოჯახის უფრ.	1870		მინ. მუშა სას. სამეურ. არ. ღარ. პირი
2	ჯელაძე სალომე ალექსანდრეს ას	ცოლი	1880		მინ. მუშა სას. სამეურ. არ. ღარ. პირი
3	ჯელაძე თინა მელიტონის ას	შვილი	1924	მონაფე	მინ. მუშა სას. სამეურ. არ. ღარ. პირი
4	ჯელაძე ალიკო მელიტონის ას	შვილი	1926	წ/კ მცოდნე	
5	ჯელაძე შოთა მელიტონის ძე	შვილი	1931	წ/კ მცოდნე	

⁵³ ქცა, ფონდი 156, 1, საქმე №28.

ოჯახის უფროსის გვარი, სახელი და მამის სახელი:
ჯელაძე კონია ბათლომეს ძე

ზუსტი მისამართი: **სოფ. ღარი**

რომელი კოლმეურნეობის წევრია: **სას. სამეურ. პრ. ღარის პირი**

რიგითი N	გვარი, სახელი და მამის სახელი (ჩაინეროს სრულად)	დამოკიდებულება ოჯახის უფროსთან	დაბადების წელი და თვე	აღნიშვნა წერა-კითხვის ცოდნის შესახებ	მუშაობის ადგილი და თანამდებობის დასახელება
1	ჯელაძე კონია ბათლომეს ძე	ოჯახის უფრ.	1913		სას. სამეურ. პრ. ღარ. პირი
2	ჯელაძე ანეტა ვანოს ას	ცოლი	1911	წ/კ მცოდნე	დიასახლისი
3	ჯელაძე ლამარა კონიას ას	შვილი	1935		
4	ჯელაძე რუბენ კონიას ძე	შვილი	1938		
5	ჯელაძე მიშა კონიას ძე	შვილი	1941		

მინის დასახელება	1/1 1940	1/1 1941	1/1 1942
სულ საკარმიდამო მიწა მ. შ.	0,18	0,18	0,18
ნაგებობის ქვეშ	0,015	0,015	0,015
ბოსტანი	0,01	0,01	0,01
დაბლარი ვენახი	0,03	0,03	0,03
სახნავი	0,44	0,44	0,44
ვენახი დაბლარი (ძირი)	200	400	

ოჯახის უფროსის გვარი, სახელი და მამის სახელი:
ჯელაძე ლადო ბესოს ძე

ბუსტი მისამართი: **სოფ. ღარი**

რომელი კოლმეურნეობის წევრია: **სას. სამეურ. პრ. ღარ.**

პირი

რიგითი N	გვარი, სახელი და მამის სახელი (ჩაინეროს სრულად)	დამოკიდებულება ოჯახის უფროსთან	დაბადების წელი და თვე	აღნიშვნა წერა-კითხვის ცოდნის შესახებ	მუშაობის ადგილი და თანამდებობის დასახელება
1	ჯელაძე ლადო ბესოს ძე	ოჯახის უფრ.	1898	წ/კ მცოდნე	მინ. მუშა სას. სამეურ. არ. ღარ. პირი
2	ჯელაძე ლუდა სანდროს ას	ცოლი	1890	წ/კ მცოდნე	
3	ჯელაძე ვენერა ლადოს ას	შვილი	1926	წ/კ მცოდნე	
4	ჯელაძე ტოპიშა ლადოს ას	შვილი	1938	წ/კ მცოდნე	
5	ჯელაძე ტატიანა ლადოს ას	შვილი	1930	წ/კ მცოდნე	
6	ჯელაძე ანგი ლადოს ას	შვილი	1932	წ/კ მცოდნე	

მიწის დასახელება	1/1	1/1	1/1
	1940	1941	1942
სულ საკარმიდამო მიწა მ. შ.	0,41	0,41	0,41
ნაგებობის ქვეშ	0,01	0,01	0,01
ბოსტანი	0,01	0,01	0,01
დაბლარი ვენახი	0,08	0,08	0,08
სახნავი	0,38	0,38	0,38
ვენახი დაბლარი (ძირი)		1200	
ფუტკრის ოჯახი	1		

ოჯახის უფროსის გვარი, სახელი და მამის სახელი:
ჯელაძე ანთიმოზ სისოს ძე

ზუსტი მისამართი: **სოფ. ღარი**

რომელი კოლმეურნეობის წევრია: **სას. სამეურ. პრ. ღარ. პირი**

რიგითი N	გვარი, სახელი და მამის სახელი (ჩაინეროს სრულად)	დამოკიდებულება ოჯახის უფროსთან	დაბადების წელი და თვე	აღნიშვნა წერა-კითხვის ცოდნის შესახებ	მუშაობის ადგილი და თანამდებობის დასახელება
1	ჯელაძე ანთიმოზ სისოს ძე	ოჯახის უფრ.	1923	წ/კ მცოდნე	სას. სამეურ. ღარ. პირი მოხსნილი აღრიცხვიდან
2	ჯელაძე ვერიჩკა	ცოლი	1927 (ცუ-დად იკითხება)	წ/კ მცოდნე	მინ. მუშა სას. სამეურ. არ. ღარ. პირი
3	ჯელაძე ნანული \ანთიმოზის ასული	შვილი	1938		
4	ჯელაძე მარინე ლევანის ას	დედა	1872		
5	ჯელაძე ნოდარი	შვილი?	1939		
6	ჯელაძე რაფდენი სისოს ძე	ძმა	1914	წ/კ მცოდნე	

7	ჯელაძე ჟენია ილიკოს ას	რძალი	1923	წ/კ მცოდნე	
8	ჯელაძე ლიანა რაჭდენის ას	შვილიშ.	1941	წ/კ მცოდნე	

მინის დასახელება	1/1	1/1	1/1
	1940	1941	1942
სულ საკარმიდამო მინა მ. შ.	0,33	0,33	0,33
ნაგებობის ქვეშ	0,012	0,012	0,012
ბოსტანი	0,01	0,01	0,01
ბალი	0,02	0,02	0,02
დაბლარი ვენახი	0,13	0,13	0,13
სახნავი	0,17	0,17	0,17
ვენახი დაბლარი (ძირი)	800	1316	

ოჯახის უფროსის გვარი, სახელი და მამის სახელი:
ჯელაძე ერმილე ბესოს ძე

ზუსტი მისამართი: **სოფ. ღარი**

რომელი კოლმეურნეობის წევრია: **სას. სამეურ. პრ. ღარ. პირი**

რიგითი N	გვარი, სახელი და მამის სახელი (ჩაინეროს სრულად)	დამოკიდებულება ოჯახის უფროსთან	დაბადების წელი და თვე	აღნიშვნა წერა-კითხვის ცოდნის შესახებ	მუშაობის ადგილი და თანამდებობის დასახელება
----------	---	--------------------------------	-----------------------	--------------------------------------	--

1	ჯელაძე ერმილე ბესოს ძე	ოჯახის უფრ.	1910	წ/კ მცოდნე	სას. სამეურ. არ. ღარ. პირი
2	ჯელაძე პაშა ზარიას ას	ცოლი	1909	წ/კ მცოდნე	მიწ. მუშა სას. სამეურ. არ. ღარ. პირი
3	ჯელაძე ცუცა ერმილეს ას	შვილი	1928	წ/კ მცოდნე	
4	ჯელაძე ქეთო ერმილეს ას	შვილი	1930	წ/კ მცოდნე	
5	ჯელაძე გენო ერმილეს ძე	შვილი	1933	წ/კ მცოდნე	
6	ჯელაძე კეკელა ერმილეს ას	შვილი	1937		

მიწის დასახელება	1/1 1940	1/1 1941	1/1 1942
სულ საკარმიდამო მიწა მ. შ.	0,27	0,27	0,27
ნაგებობის ქვეშ	0,008	0,008	0,008
ბოსტანი	0,01	0,01	0,01
ბაღი	0,01	0,01	0,01
დაბლარი ვენახი	0,08	0,08	0,08
სახნავი	0,17	0,17	0,17
ვენახი დაბლარი (ძირი)	700	619	

ოჯახის უფროსის გვარი, სახელი და მამის სახელი:
ჯელაძე იასონ პავლეს ძე

ბუსტი მისამართი: **სოფ. ღარი**

რომელი კოლმეურნეობის წევრია: **სას. სამეურ. პრ. ღარ.**

პირი

რიგითი N	გვარი, სახელი და მამის სახელი (ჩაიწეროს სრულად)	დამოკიდებულება ოჯახის უფროსთან	დაბადების წელი და თვე	აღნიშვნა წერა-კითხვის ცოდნის შესახებ	მუშაობის ადგილი და თანამდებობის დასახელება
1	ჯელაძე იასონ პავლეს ძე	ოჯახის უფრ.	1898	წ/კ მცოდნე	მინ. მუშა სას. სამეურ. არ. ღარ. პირი
2	ჯელაძე თებროლია თაზიას ას	ცოლი	1890	წ/კ მცოდნე	მინ. მუშა
3	ჯელაძე გუგულა იასონის ას	შვილი	1925	წ/კ მცოდნე	სწავლობს საფერშლო სკოლაში
4	ჯელაძე კაკო იასონის ძე	შვილი	1927	წ/კ მცოდნე	სწავლობს სარაიონო სკოლაში
5	ჯელაძე შალიკო იასონის ძე	შვილი	1921		

მიწის დასახელება	1/1 1940	1/1 1941	1/1 1942
სულ საკარმიდამო მიწა მ. შ.	0,32	0,32	0,32
ნაგებობის ქვეშ	0,02	0,02	0,02
ბოსტანი	0,01	0,01	0,01
ბაღი	0,01	0,01	0,01
დაბლარი ვენახი	0,08	0,08	0,08
სახნავი და სხვა	0,22	0,22	0,22
ვენახი დაბლარი (ძირი)	700	1540	

ოჯახის უფროსის გვარი, სახელი და მამის სახელი:
ჯელაძე დომენტი გიორგის ძე

ზუსტი მისამართი: **სოფ. ღარი**

რომელი კოლმეურნეობის წევრია: **სას. სამეურ. პრ. ღარ.**

პირი

რიგითი N	გვარი, სახელი და მამის სახელი (ჩაინეროს სრულად)	დამოკიდებულება ოჯახის უფროსთან	დაბადების წელი და თვე	აღიშვანა წერა-კითხვის ცოდნის შესახებ	მუშაობის ადგილი და თანამდებობის დასახელება
1	ჯელაძე დომენტი გიორგის ძე	ოჯახის უფრ.	1903	წ.კ. მცოდნე	მინ. მუშა სას. სამეურ. არ. ღარ. პირი
2	ჯელაძე ლუბა მიხას ას	ცოლი	1920	წ.კ. მცოდნე	დიასახლისი
3	ჯელაძე რაჟიკო		1941		

მინა			
მინის დასახელება	1/1	1/1	1/1
	1940	1941	1942
სულ საკარმიდამო მინა მ. შ.	0.38	0.38	0.38
ნაგებობის ქვეშ	0.007	0.007	0.007
ბალი	0.04	0.04	0.04
დაბლარი ვენახი	0.05	0.05	0.05
სახნავი	0.29	0.29	0.29
ვენახი დაბლარი (ძირი)	571	571	

ოჯახის უფროსის გვარი, სახელი და მამის სახელი:
ჯელაძე პოლისკა ანტონის ასული

ზუსტი მისამართი: **სოფ. ღარი**

რომელი კოლმეურნეობის წევრია: **სას. სამეურ. პრ. ღარ.
 პირი**

რიგითი N	გვარი, სახელი და მამის სახელი (ჩაწეროს სრულად)	დამოკიდებულება ოჯახის უფროსთან	დაბადების წელი და თვე	აღნიშვნა წერა-კითხვის ცოდნის შესახებ	მუშაობის ადგილი და თანამდებობის დასახელება
1	ჯელაძე პოლისკა ანტონის ასული	ოჯახის უფრ.	1880		
2	ჯელაძე ჟუჟუნა პოლისკას ასული	შვილი	1927(ცუდად იკითხება)		

მიწა			
მიწის დასახელება	1/1	1/1	1/1
	1940	1941	1942
სულ საკარმიდამო მიწა მ. შ.	0,27	0,27	0,27
ნაგებობის ქვეშ	0.03	0.03	0.03
სახნავი	0.27	0.27	0.27
ვენახი დაბლარი (ძირი)	172	172	

ოჯახის უფროსის გვარი, სახელი და მამის სახელი:
ჯელაძე ვასილ ანდრიას ძე
 ზუსტი მისამართი: **სოფ. ლარი**
 რომელი კოლმეურნეობის წევრია: **სას. სამეურ. პრ. ლარ.**

პირი

რიგითი N	გვარი, სახელი და მამის სახელი (წაიწეროს სრულად)	დამოკიდებულება ოჯახის უფროსთან	დაბადების წელი და თვე	აღნიშვნა წერა-კითხვის ცოდნის შესახებ	მუშაობის ადგილი და თანამდებობის დასახელება
1	ჯელაძე ვასილ ანდრიას ძე	ოჯახის უფრ.	1873	წ/კ მცოდნე	მინ. მუშა სას. სამეურ. არ. ლარ. პირი
2	ჯელაძე კალისტა დავითის ას	შვილი	1885	წ/კ მცოდნე	მინ. მუშა სას. სამეურ. არ. ლარ. პირი
3	ჯელაძე ბიძინა ვასილის ძე	შვილი	1922	წ/კ მცოდნე	მინ. მუშა მზარეული საავადმყოფოში
4	ჯელაძე ვენერა ვასილის ას	შვილი	1926	წ/კ მცოდნე	
5	ჯელაძე ალიოშა ვასილის ძე	შვილი	1919		

მინის დასახელება	1/1 1940	1/1 1941	1/1 1942
სულ საკარმიდამო მინა მ. შ.	0,27	0,27	0,27
ნაგებობის ქვეშ	0,009	0,009	0,009
ბოსტანი	0,015	0,015	0,015
ბალი	0,015	0,015	0,015
დაბლარი ვენახი	0,02	0,02	0,02
სახნავი	0,24	0,24	0,24
ვენახი დაბლარი (ძირი)	150	150	

ოჯახის უფროსის გვარი, სახელი და მამის სახელი:
ჯელაძე ბათლომე შიოს ძე

ზუსტი მისამართი: **სოფ. ღარი**

რომელი კოლმეურნეობის წევრია: **სას. სამეურ. პრ. ღარ.**

პირი

რიგითი N	გვარი, სახელი და მამის სახელი (ჩაინეროს სრულად)	დამოკიდებულება ოჯახის უფროსთან	დაბადების წელი და თვე	აღნიშვნა წერა-კითხვის ცოდნის შესახებ	მუშაობის ადგილი და თანამდებობის დასახელება
1	ჯელაძე ბათლომე შიოს ძე	ოჯახის უფრ.	1862	წ/კ მცოდნე	მინ. მუშა სას. სამეურ. არ. ღარ. პირი
2	ჯელაძე სონა იოსების ას	ცოლი	1870	წ/კ მცოდნე	მინ. მუშა სას. სამეურ. არ. ღარ. პირი
3	ჯელაძე ამბროსი ბათლომეს ძე	შვილი	1925		

მიწის დასახელება	1/1	1/1	1/1
	1940	1941	1942
სულ საკარმიდამო მიწა მ. შ.	0,18	0,18	0,18
ნაგებობის ქვეშ	0,069	0,069	0,069
ბოსტანი	0,05	0,05	0,05
დაბლარი ვენახი	0,03	0,03	0,03
სახნავი	0,14	0,14	0,14
ვენახი დაბლარი (ძირი)	300	752	

ოჯახის უფროსის გვარი, სახელი და მამის სახელი:
ჯელაძე სანდრო ბათლომეს ძე

ზუსტი მისამართი: **სოფ. ღარი**

რომელი კოლმეურნეობის წევრია: **სას. სამეურ. პრ. ღარ.**

პირი

რიგითი N	გვარი, სახელი და მამის სახელი (წაიწეროს სრულად)	დამოკიდებულება ოჯახის უფროსთან	დაბადების წელი და თვე	აღნიშვნა წერა-კითხვის ცოდნის შესახებ	მუშაობის ადგილი და თანამდებობის დასახელება
1	ჯელაძე სანდრო ბესოს ძე	ოჯახის უფრ.	1894	წ/კ მცოდნე	მიწ. მუშა სას. სამეურ. არ. ღარ. პირი
2	ჯელაძე ედესია მიხას ას	შვილი	1898	წ/კ მცოდნე	მიწ. მუშა სას. სამეურ. არ. ღარ. პირი
3	ჯელაძე ნასტია სანდროს ას	შვილი	1926	წ/კ მცოდნე	
4	ჯელაძე თამარა სანდროს ას	შვილი	1928	წ/კ მცოდნე	
5	ჯელაძე გენადი სანდროს ძე	შვილი	1924		

მინის დასახელება	1/1 1940	1/1 1941	1/1 1942
სულ საკარმიდამო მინა მ. შ.	0,41	0,41	0,41
ნაგებობის ქვეშ	0,01	0,01	0,01
ბოსტანი	0,01	0,01	0,01
ბალი	0,01	0,01	0,01
დაბლარი ვენახი	0,05	0,05	0,05
სახნავი	0,33	0,33	0,33
ვენახი დაბლარი (ძირი)		1036	

ოჯახის უფროსის გვარი, სახელი და მამის სახელი:
ჯელაძე ზაქარია გიორგის ძე
 ზუსტი მისამართი: **სოფ. ღარი**
 რომელი კოლმეურნეობის წევრია: **სას. სამეურ. პრ. ღარ.**
პირი

რიგითი N	გვარი, სახელი და მამის სახელი (წაიწეროს სრულად)	დამოკიდებულება ოჯახის უფროსთან	დაბადების წელი და თვე	აღნიშვნა წერა-კითხვის ცოდნის შესახებ	მუშაობის ადგილი და თანამდებობის დასახელება
1	ჯელაძე ზაქარია გიორგის ძე	ოჯახის უფრ.	1877	წ/კ მცოდნე	მინ. მუშა სას. სამეურ. არ. ღარ. პირი
2	ჯელაძე ლიზა ხარებას ას	ცოლი	1877	წ/კ მცოდნე	დიასახლისი
3	ჯელაძე პასიკო ზაქარიას ას	შვილი	1920	წ/კ მცოდნე	მინ. მუშა
4	ჯელაძე მაყვალა	შვილიშვი	1938		მინ. მუშა სას. სამეურ. არ. ღარ. პირი
5	მინა ნიკას ძე ჩიხრაძე	სიძე	1920	წ/კ მცოდნე	

მინის დასახელება	1/1 1940	1/1 1941	1/1 1942
სულ საკარმიდამო მინა მ. შ.	0,36	0,36	0,36
ნაგებობის ქვეშ	0,013	0,013	0,013
ბალი	0,02	0,02	0,02
დაბლარი ვენახი	0,09	0,09	0,09
სახნავი	0,25	0,25	0,25
ვენახი დაბლარი (ძირი)	800	2145	

ოჯახის უფროსის გვარი, სახელი და მამის სახელი:
ჯელაძე დათიკო სისოს ძე

ზუსტი მისამართი: **სოფ. ღარი**

რომელი კოლმეურნეობის წევრია: **სას. სამეურ. პრ. ღარ.**
პირი

რიგითი N	გვარი, სახელი და მამის სახელი (ჩინ-ეროს სრულად)	დამოკიდებულება ოჯახის უფროსთან	დაბადების წელი და თვე	აღნიშვნა წერა-კითხვის ცოდნის შესახებ	მუშაობის ადგილი და თანამდებობის დასახელება
1	ჯელაძე დათიკო სისოს ძე	ოჯახის უფრ.	1886	წ/კ მცოდნე	კოლ-მეურნე
2	ჯელაძე ლუბა თომას ასული	ცოლი	1897	წ/კ მცოდნე	კოლ-მეურნე
3	ჯელაძე ტუხა დათიკოს ძე	შვილი	1932	წ/კ მცოდნე	
4	ჯელაძე ბუჭა დათიკოს ძე	შვილი	1935	წ/კ უცოდინარი	

მიწის დასახელება	1/1	
	1943	
სულ საკარმიდამო მიწა მ. შ.	0,25	0,25
ნაგებობის ქვეშ	0,01	0,01
ბოსტანი	0,03	0,03
ბალი		0
დაბლარი ვენახი	0,05	0,05
სახნავი	0,08	0,08

ოჯახის უფროსის გვარი, სახელი და მამის სახელი:
ჯელაძე სპირიდონ ივანეს ძე
 ზუსტი მისამართი: **სოფ. ღარი**
 რომელი კოლმეურნეობის წევრია: **სას. სამეურ. პრ. ღარ.**
პირი

რიგითი N	გვარი, სახელი და მამის სახელი (ჩაინეროს სრულად)	დამოკიდებულება ოჯახის უფროსთან	დაბადების წელი და თვე	აღნიშვნა წერა-კითხვის ცოდნის შესახებ	მუშაობის ადგილი და თანამდებობის დასახელება
1	ჯელაძე სპირიდონ ივანეს ძე	ოჯახის უფრ.	1911	წ/კ მცოდნე	სას. სამეურ. არ. ღარ. პირი
2	ჯელაძე სონა ნიკოლოზის ას	ცოლი	1910	წ/კ მცოდნე	მინ. მუშა სას. სამეურ. არ. ღარ. პირი
3	ჯელაძე სულიკო სპირიდონის ას.	შვილი	1934		
4	ჯელაძე თამარა სპირიდონის ას.	შვილი	1936		
5	ჯელაძე გიორგი ივანეს ძე	ძმა	1922		სას. სამეურ. არ. ღარ. პირი
6	ჯელაძე ქეთო ზურაბის ას.	რძალი	1923		დიასახლისი
7	ჯელაძე ვალოდია გიორგის ძე	ძმისწ,	1940		
8	ჯელაძე მასტრე-დია სპირიდონის ას.	ძმისწ.	1941		

მიწის დასახელება	1/1 1940	1/1 1941	1/1 1942
სულ საკარმიდამო მიწა მ. შ.	0,47	0,47	0,47
აქედან საცხ. ნაგებ-თა ქვეშ	0,02	0,02	0,02
ბოსტანი	0,01	0,01	0,01
ბაღი	0,01	0,01	0,01
დაბლარი ვენახი	0,15	0,15	0,15
სახნავი	0,7	0,7	0,7
ვენახი დაბლარი (ძირი)	1300	1534	

ოჯახის უფროსის გვარი, სახელი და მამის სახელი:
ჯელაძე ევა იორამის ას

ზუსტი მისამართი: **სოფ. ღარი**

რომელი კოლმეურნეობის წევრია: **სას. სამეურ. პრ. ღარ.**

პირი

რიგითი N	გვარი, სახელი და მამის სახელი (წაიწეროს სრულად)	დამოკიდებულება ოჯახის უფროსთან	დაბადების წელი და თვე	აღნიშვნა წერა-კითხვის ცოდნის შესახებ	მუშაობის ადგილი და თანამდებობის დასახელება
1	ჯელაძე ევა იორამის ას.	ოჯახის უფრ.	1977	წ/კ მცოდნე	

მინის დასახელება	1/1	1/1	1/1
	1940	1941	1942
სულ საკარმიდამო მინა მ. შ.	0,15	0,15	0,15
ნაგებობის ქვეშ	0,008	0,008	0,008
ბალი	0,01	0,01	0,01
დაბლარი ვენახი	0,03	0,03	0,03
სახნავი	0,11	0,11	0,11
ვენახი დაბლარი (ძირი)		721	

ოჯახის უფროსის გვარი, სახელი და მამის სახელი:
ჯელაძე კოლია ბათლომეს ძე

ზუსტი მისამართი: **სოფ. ღარი**

რომელი კოლმეურნეობის წევრია: **სას. სამეურ. პრ. ღარ.**

პირი

რიგითი N	გვარი, სახელი და მამის სახელი (ჩაიწეროს სრულად)	დამოკიდებულება ოჯახის უფროსთან	დაბადების წელი და თვე	აღნიშვნა წერა-კითხვის ცოდნის შესახებ	მუშაობის ადგილი და თანამდებობის დასახელება
1	ჯელაძე კოლია ბათლომეს ძე	ოჯახის უფრ.	1905	წ/კ მცოდნე	მიწ. მუშა სას. სამეურ. არ. ღარ. პირი
2	ჯელაძე მარუსია იაკოვის ას	ცოლი	1897	წ/კ მცოდნე	დიასახლისი
3	ჯელაძე შურა კოლიას ძე	შვილი	1928	წ/კ მცოდნე	
4	ჯელაძე ლაღანა კოლიას ას	შვილი	1930	წ/კ მცოდნე	
5	ჯელაძე კესარია ქიტოს ას	რძალი	1880	წ/კ მცოდნე	მიწის მუშა
6	ჯელაძე ბონდო არჩილის ძე	ძმის შვ.	1929		
7	ჯელაძე გალინა არჩილის ას	ძმის შვ.	1934		

8	ჯელაძე მარგალი- ტა არჩილის ას	ძმის შვ.	1938		
9	ჯელაძე ლოლა კოლიას ას	შვილი	1942		

მიწის დასახელება	1/1 1940	1/1 1941	1/1 1942
სულ საკარმიდამო მიწა მ. შ.	0,35	0,35	0,35
ნაგებობის ქვეშ	0,007	0,007	0,007
ბოსტანი	0,01	0,01	0,01
ბაღი	0,01	0,01	0,01
დაბლარი ვენახი	0,05	0,05	0,05
სახნავი	0,28	0,28	0,28
ვენახი დაბლარი (ძირი)	450		

ოჯახის უფროსის გვარი, სახელი და მამის სახელი:
ჯელაძე ლალაკო თომას ძე
 ზუსტი მისამართი: **სოფ. ღარი**
 რომელი კოლმეურნეობის წევრია: **სას. სამეურ. პრ. ღარ.**
პირი

როგითი N	გვარი, სახელი და მამის სახელი (ჩაინეროს სრულად)	დამოკიდებულება ოჯახის უფროსთან	დაბადების წელი და თვე	აღნიშვნა წერა-კითხვის ცოდნის შესახებ	მუშაობის ადგილი და თანამდებობის დასახელება
1	ჯელაძე ლალაკო თომას ძე	ოჯახის უფრ.	1896		მინ. მუშა სას. სამეურ. არ. ღარ. პირი
2	ჯელაძე ვერიჩკა ანტონის ას	ცოლი	1898		მინ. მუშა სას. სამეურ. არ. ღარ. პირი
3	ჯელაძე ლენა ლალაკოს ას	შვილი	1926	წ/კ მცოდნე	
4	ჯელაძე რუბენ ლალაკოს ძე	შვილი	1928	წ/კ მცოდნე	

	1/1	1/1	1/1
	მიწის დასახელება	1940	1941
სულ საკარმიდამო მიწა მ. შ.	0,29	0,29	0,29
ნაგებობის ქვეშ	0,01	0,01	0,01
ბალი	0,01	0,01	0,01
სახნავი	0,28	0,28	0,28
ვენახი დაბლარი (ძირი)	121	121	

ჯელაძეები სოფელ ღარის საკომლო ჩანაწერებში⁵⁴

1943 -1944 წ.წ.

ოჯახის უფროსის გვარი, სახელი და მამის სახელი:

ჯელაძე მატრონა შოშიას ას

ზუსტი მისამართი: **სოფ. ღარი**

რიგითი N	გვარი, სახელი და მამის სახელი (ჩანაწერის სრულად)	დამოკიდებულება ოჯახის უფროსთან	დაბადების წელი და თვე	აღნიშვნა წერა-კითხვის ცოდნის შესახებ	მუშაობის ადგილი და თანამდებობის დასახელება
1	ჯელაძე მატრონა შოშიას ას	ოჯახის უფრ.	1866	წ/კ მცოდნე	ღიასახლისი
2	ჯელაძე გოგუცა ბესოს ას	შვილი	1917	წ/კ მცოდნე	მასწავლებელი
3	ჩიკვილაძე ვალიკო	სიძე	1921		

მიწის დასახელება	1/1	
	1943	
სულ საკარმიდამო მიწა მ. შ.	0,15	0,15
ნაგებობის ქვეშ	0,02	0,02
ბოსტანი	0,02	0,02
ბაღი	0,02	0,02
დაბლარი ვენახი	0,200	0,200
სახნავი	1,100	1,100
ვენახი დაბლარი (ძირი)	100	100

⁵⁴ ქცა, ფ. 156, ან. 1, საქ: 37, 38, 39.

ოჯახის უფროსის გვარი, სახელი და მამის სახელი:
ჯელაძე სასო ანდრიას ძე
 ზუსტი მისამართი: **სოფ. ღარი**

რიგითი N	გვარი, სახელი და მამის სახელი (ჩაინეროს სრულად)	დამოკიდებულება ოჯახის უფროსთან	დაბადების წელი და თვე	აღნიშვნა წერა-კითხვის ცოდნის შესახებ	მუშაობის ადგილი და თანამდებობის დასახელება
1	ჯელაძე სასო ანდრიას ძე	ოჯახის უფრ.	1894	წ/კ მცოდნე	
2	ჯელაძე თამარა ხახულას ასული	ცოლი	1912	წ/კ მცოდნე	
3	ჯელაძე ლამარა სასოს ასული	შვილი	1932		
4	ჯელაძე მაყვალა სასოს ასული	შვილი	1935		

მიწის დასახელება	1/1 1943	
სულ საკარმიდამო მიწა მ. შ.	0,12	0,12
ნაგებობის ქვეშ	0,01	0,01
ბოსტანი		
ბალი		0
დაბლარი ვენახი	200	200
სახნავი		
ვენახი დაბლარი (ძირი)		

ოჯახის უფროსის გვარი, სახელი და მამის სახელი:
ჯელაძე რომანოზ ანდრიას ძე
 ზუსტი მისამართი: **სოფ. ღარი**

რიგითი N	გვარი, სახელი და მამის სახელი (ჩაინეროს სრულად)	დამოკიდებულება ოჯახის უფროსთან	დაბადების წელი და თვე	აღნიშვნა წერა-კითხვის ცოდნის შესახებ	მუშაობის ადგილი და თანამდებობის დასახელება
1	ჯელაძე რომანოზ ანდრიას ძე	ოჯახის უფრ.	1884	წ/კ მცოდნე	
2	ჯელაძე ოლია იოსების ასული	ცოლი	1887	წ/კ მცოდნე	

მიწის დასახელება	1/1	
	1943	
სულ საკარმიდამო მიწა მ. შ.	0,15	0,15
ნაგებობის ქვეშ		
ბოსტანი		
ბაღი		
დაბლარი ვენახი	300	300
სახნავეი		
ვენახი დაბლარი (ძირი)		

ოჯახის უფროსის გვარი, სახელი და მამის სახელი:
ჯელაძე ანთიმო სისოს ძე
 ზუსტი მისამართი: **სოფ. ღარი**

რიგითი N	გვარი, სახელი და მამის სახელი (ჩაიწეროს სრულად)	დამოკიდებულება ოჯახის უფროსთან	დაბადების წელი და თვე	აღნიშვნა წერა-კითხვის ცოდნის შესახებ	მუშაობის ადგილი და თანამდებობის დასახელება
1	ჯელაძე ანთიმო სისოს ძე	ოჯახის უფრ.	1910	წ/კ მცოდნე	
2	ჯელაძე ვერიკა ისმაილის ასული	ცოლი	1917	წ/კ მცოდნე	კოლმეურნე
3	ჯელაძე მარინე	დედა	1882	წ/კ მცოდნე	დიასახლისი
4	ჯელაძე რაჟდენი სისოს ძე	ძმა	1912	წ/კ მცოდნე	
5	ჯელაძე ჟენია ილიკოს ასული	რძალი	1922	წ/კ მცოდნე	კოლმეურნე
6	ჯელაძე ნანული ანთიმოს ასული	შვილი	1937		
7	ჯელაძე ლიანა რაჟდენის ასული	ძმის შვილი	1940		
8	ჯელაძე ნოდარი ანთიმოს ძე	შვილი	1939		

მინის დასახელება	1/1 1943	
სულ საკარმიდამო მინა მ. შ.	0,32	0,32
ნაგებობის ქვეშ	0,12	0,12
ბოსტანი	0,01	0,01
ბალი	0,2	0,2
დაბლარი ვენახი	0,03	0,03
სახნავი	0,03	0,03

ოჯახის უფროსის გვარი, სახელი და მამის სახელი:
ჯელაძე დათიკო სისოს ძე
 ზუსტი მისამართი: **სოფ. ღარი**

რიგითი N	გვარი, სახელი და მამის სახელი (ჩაინეროს სრულად)	დამოკიდებულება ოჯახის უფროსთან	დაბადების წელი და თვე	აღნიშვნა წერა-კითხვის ცოდნის შესახებ	მუშაობის ადგილი და თანამდებობის დასახელება
1	ჯელაძე დათიკო სისოს ძე	ოჯახის უფრ.	1886	წ/კ მცოდნე	კოლმეურნე
2	ჯელაძე ლუბა თომას ასული	ცოლი	1897	წ/კ მცოდნე	კოლმეურნე
3	ჯელაძე ტუხა დათიკოს ძე	შვილი	1932	წ/კ მცოდნე	
4	ჯელაძე ბუჭა დათიკოს ძე	შვილი	1935	წ/კ უცოდინარი	

მინის დასახელება	1/1	
	1943	
სულ საკარმიდამო მიწა მ. შ.	0,25	0,25
ნაგებობის ქვეშ	0,01	0,01
ბოსტანი	0,03	0,03
ბალი		0
დაბლარი ვენახი	0,05	0,05
სახნავი	0,08	0,08

ოჯახის უფროსის გვარი, სახელი და მამის სახელი:
ჯელაძე ლადო ბესოს ძე
 ბუსტი მისამართი: **სოფ. ღარი**

რიგითი N	გვარი, სახელი და მამის სახელი (ჩაიწეროს სრულად)	დამოკიდებულება ოჯახის უფროსთან	დაბადების წელი და თვე	აღნიშვნა წერა-კითხვის ცოდნის შესახებ	მუშაობის ადგილი და თანამდებობის დასახელება
1	ჯელაძე ლადო ბესოს ძე	ოჯახის უფრ.	1886	წ/კ მცოდნე	კოლმეურნე
2	ჯელაძე ლუდა ვანოს ასული	ცოლი	1884	წ/კ მცოდნე	დიასახლისი
3	ჯელაძე ვენერა ლადოს ასული	შვილი	1926	წ/კ მცოდნე	კოლმეურნე
4	ჯელაძე ტოპიშა ლადოს ძე	შვილი	1928	წ/კ მცოდნე	
5	ჯელაძე ტატიანა ლადოს ასული	შვილი	1930	წ/კ მცოდნე	
6	ჯელაძე ანგი ლადოს ასული	შვილი	1932	წ/კ მცოდნე	
7	ჯელაძე ცაგო ბიჭოკოს ძე	ძმისშვილი	1933	წ/კ მცოდნე	
8	ჯელაძე ანზორი ბიჭოკოს ძე	ძმისშვილი	1936	წ/კ უცოდინარი	

მიწის დასახელება	1/1	1943
სულ საკარმიდამო მიწა მ. შ.	0,41	0,41
ნაგებობის ქვეშ	0,01	0,01
ბოსტანი	0,01	0,01
ბალი	0,2	0,2
დაბლარი ვენახი	0,4	0,4
სახნავი	0,32	0,32

ოჯახის უფროსის გვარი, სახელი და მამის სახელი:
ჯელაძე ზაქარია გიორგის ძე
 ზუსტი მისამართი: **სოფ. ღარი**

რიგითი N	გვარი, სახელი და მამის სახელი (ჩაიწეროს სრულად)	დამოკიდებულება ოჯახის უფროსთან	დაბადების წელი და თვე	აღნიშვნა წერა-კითხვის ცოდნის შესახებ	მუშაობის ადგილი და თანამდებო- ბის დასახელება
1	ჯელაძე ზაქარია გიორგის ძე	ოჯახის უფრ.	1870	წ/კ მცოდნე	კოლმეურნე
2	ჯელაძე ლიზა ხარებას ასული	ცოლი	1875	წ/კ უცოდინარი	დიასახლისი
3	ჩიხრაძე პასიკო ზაქარიას ასული	შვილი	1919	წ/კ უცოდინარი	
4	ჩიხრაძე მინა ნიკოს ძე	სიძე	1920	წ/კ მცოდნე	კოლმეურნე

5	ჯელაძე მაყვალა ერასტის ასული	შვილიშვილი	1937	ნ/კ უცოდინარი	
---	------------------------------------	------------	------	------------------	--

მინის დასახელება	1/1 1943	
სულ საკარმიდამო მინა მ. შ.	0,36	0,36
ნაგებობის ქვეშ	0,13	0,13
ბოსტანი	0,02	0,02
ბალი		0
დაბლარი ვენახი	0,09	0,09
სახნავი	0,11	0,11

ოჯახის უფროსის გვარი, სახელი და მამის სახელი:
ჯელაძე ვეა იორამის ასული
 ზუსტი მისამართი: **სოფ. ღარი**

რიგითი N	გვარი, სახელი და მამის სახელი (ჩაინეროს სრულად)	დამოკიდებულება ოჯახის უფროსთან	დაბადების წელი და თვე	აღნიშვნა წერა-კითხვის ცოდნის შესახებ	მუშაობის ადგილი და თანამდებობის დასახელება
1	ჯელაძე ვეა იორამის ასული	ოჯახის უფრ.	1887	ნ/კ მცოდნე	დიასახლისი

მიწის დასახელება	1/1	
	1943	
სულ საკარმიდამო მიწა მ. შ.	0,15	0,15
ნაგებობის ქვეშ	0,01	0,01
ბოსტანი	—	
ბალი	—	
ციტრუსი	—	
დაბლარი ვენახი	0,03	0,03
სახნავი	0,10	0,10

ოჯახის უფროსის გვარი, სახელი და მამის სახელი:
ჯელაძე დომენტი გიორგის ძე
 ზუსტი მისამართი: **სოფ. ღარი**

რიგითი N	გვარი, სახელი და მამის სახელი (ჩაინჯეოს სრულად)	დამოკიდებულება ოჯახის უფროსთან	დაბადების წელი და თვე	აღნიშვნა წერა-კითხვის ცოდნის შესახებ	მუშაობის ადგილი და თანამდებობის დასახელება
1	ჯელაძე დომენტი გიორგის ძე	ოჯახის უფრ.	1903	წ/კ მცოდნე	
2	ჯელაძე ლუბა მიხაძას ასული	ცოლი	1919	წ/კ მცოდნე	კოლმეურნე (II ჯგუფის ინვალიდი)
3	ჯელაძე რაჟიკო დომენტის ძე		1941	წ/კ უცოდინარი	

მინის დასახელება	1/1	
	1943	
სულ საკარმიდამო მინა მ. შ.	0,38	0,38
ნაგებობის ქვეშ	0,01	0,01
ბოსტანი	0,05	0,05
ბალი	—	
ციტრუსი	—	
დაბლარი ვენახი	0,04	0,04
სახნავი	0,27	0,27

ოჯახის უფროსის გვარი, სახელი და მამის სახელი:
ჯელაძე ვასილ ოქრუას ძე
 ზუსტი მისამართი: **სოფ. ღარი**

რიგითი N	გვარი, სახელი და მამის სახელი (წაიწეროს სრულად)	დამოკიდებულება ოჯახის უფროსთან	დაბადების წელი და თვე	აღნიშვნა წერა-კითხვის ცოდნის შესახებ	მუშაობის ადგილი და თანამდებობის დასახელება
1	ჯელაძე ვასილ ოქრუას ძე	ოჯახის უფრ.	1887	წ/კ მცოდნე	კოლმეურნე
	ჯელაძე ანა ხვთისიას ასული	ცოლი	1887	წ/კ უცოდინარი	დიასახლისი
	ჯელაძე ალიოშა ვასილის ძე	შვილი	1925	წ/კ მცოდნე	კოლმეურნე
	ჯელაძე შოთა ვასილის ძე	შვილი	1927	წ/კ მცოდნე	კოლმეურნე
	ჯელაძე ზინა	რძალი	1915		

მინის დასახელება	1/1	
	1943	
სულ საკარმიდამო მინა მ. შ.	0,42	0,42
ნაგებობის ქვეშ	0,15	0,15
ბოსტანი	0,01	0,01
ბაღი	0,01	0,01
ციტრუსი		
დაბლარი ვენახი	0,08	0,08
სახნავი	0,37	0,37

ოჯახის უფროსის გვარი, სახელი და მამის სახელი:
ჯელაძე ერმილე ბესოს ძე
 ზუსტი მისამართი: **სოფ. ღარი**

რიგითი N	გვარი, სახელი და მამის სახელი (ჩაინეროს სრულად)	დამოკიდებულება ოჯახის უფროსთან	დაბადების წელი და თვე	აღნიშვნა წერა-კითხვის ცოდნის შესახებ	მუშაობის ადგილი და თანამდებობის დასახელება
1	ჯელაძე ერმილე ბესოს ძე	ოჯახის უფრ.	1908	წ/კ მცოდნე	კოლმეურნე (შემდეგ მინანერია ომის ინვალიდი)
2	ჯელაძე პაშა ზარიას ასული	ცოლი	1909	წ/კ მცოდნე	
3	ჯელაძე ქეთო ერმილეს ასული	შვილი	1928	წ/კ მცოდნე	
4	ჯელაძე გენო ერმილეს ძე	შვილი	1930	წ/კ მცოდნე	
5	ჯელაძე სულიკო ერმილეს ასული	შვილი	1938	წ/კ უცოდ-ნარი	
6	ჯელაძე ცუცია ერმილეს ასული	შვილი	1927	წ/კ უცოდ-ინარი	ცუცია ამონერილია და ჩანს შქმერის საბჭოში

7	ჯელაძე ავთანდილ ერ- მილეს ძე	შვილი	1944		
მინის დასახელება			1/1		
			1943		
სულ საკარმიდამო მინა მ. შ.			0,27		0,27
ნაგებობის ქვეშ			0,01		0,01
ბოსტანი			0,01		0,01
ბალი			0,01		0,01
ციტრუსი					
დაბლარი ვენახი			0,08		0,08
სახნავი			0,15		0,15

ოჯახის უფროსის გვარი, სახელი და მამის სახელი:
ჯელაძე იასონ პავლეს ძე
 ზუსტი მისამართი: **სოფ. ღარი**

რიგითი N	გვარი, სახელი და მამის სახელი (ჩაინ-ეროს სრულად)	დამოკიდებულება ოჯახის უფროსთან	დაბადების წელი და თვე	აღნიშვნა წერა-კითხვის ცოდნის შესახებ	მუშაობის ადგილი და თანამდებობის დასახელება
1	ჯელაძე იასონ პავლეს ძე	ოჯახის უფრ.	1898	ნ/კ მცოდნე	
2	ჯელაძე თებროლია	ცოლი	1896		კოლმეურნე

3	ჯელაძე შალიკო იასონის ძე	შვილი	1921		
4	ჯელაძე კაკო იასონის ძე	შვილი	1927?		კოლმეურნე
5	ჯელაძე გუგულა იასონის ასული	შვილი	1925		კოლმეურნე

მინის დასახელება	1/1	
	1943	
სულ საკარმიდამო მინა მ. შ.	0,32	0,32
ნაგებობის ქვეშ	0,12	0,12
ბოსტანი	0,01	0,01
ბაღი	0,01	0,01
ციტრუსი		
დაბლარი ვენახი	0,08	0,08
სახნავი	0,08	0,08

ოჯახის უფროსის გვარი, სახელი და მამის სახელი:
ჯელაძე სპირიდონ ივანეს ძე
 ზუსტი მისამართი: **სოფ. ღარი**

რიგითი N	გვარი, სახელი და მამის სახელი (ჩაი- წეროს სრულად)	დამოკიდებულება ოჯახის უფროსთან	დაბადების წელი და თვე	აღნიშვნა წერა-კითხვის ცოდნის შესახებ	მუშაობის ადგილი და თანამდებობის დასახელება
1	ჯელაძე სპირიდონ ივანეს ძე	ოჯახის უფრ.	1909	წ/კ მცოდნე	
2	ჯელაძე სონა ნიკოს ასული	ცოლი	1914	წ/კ მცოდნე	კოლმეურნე
3	ჯელაძე გიორგი ივანეს ძე	ძმა	1922	წ/კ მცოდნე	
4	ჯელაძე თეო ზურაბის ასული	რძალი	1922	წ/კ მცოდნე	კოლმეურნე
5	ჯელაძე სულიკო სპირიდონის ასული	შვილი	1933	წ/კ მცოდნე	
6	ჯელაძე თამარა სპირიდონის ასული	შვილი	1935		
7	ჯელაძე მარგალიტა სპირიდონის ასული	შვილი	1942		
8	ვალოდია გიორგის ძე	ძმისშვი- ლი	1940		

მინის დასახელება	1/1	
	1943	
სულ საკარმიდამო მინა მ. შ.	0,47	0,47
ნაგებობის ქვეშ	0,02	0,02
ბოსტანი	0,01	0,01
ბალი	0,01	0,01
ციტრუსი		
დაბლარი ვენახი	0,15	0,15
სახნავი	0,13	0,13

ოჯახის უფროსის გვარი, სახელი და მამის სახელი:
ჯელაძე პოლისკა ანტონის ასული
 ზუსტი მისამართი: **სოფ. ღარი**

რიგითი N	გვარი, სახელი და მამის სახელი (ჩაინეროს სრულად)	დამოკიდებულება ოჯახის უფროსთან	დაბადების წელი და თვე	აღნიშვნა წერა-კითხვის ცოდნის შესახებ	მუშაობის ადგილი და თანამდებობის დასახელება
1	ჯელაძე პოლისკა ანტონის ასული	ოჯახის უფრ.	1882	წ/კ მცოდნე	კოლმეურნე
2	ჯელაძე ჟუჟუნა ნიკიფორეს ასული	ცოლი	1925	წ/კ მცოდნე	კოლმეურნე

მინის დასახელება	1/1	
	1943	
სულ საკარმიდამო მიწა მ. შ.	0,47	0,47
ნაგებობის ქვეშ	0,02	0,02
ბოსტანი		
ბალი		
ციტრუსი		
დაბლარი ვენახი		
სახნავი	0,43	0,43

ოჯახის უფროსის გვარი, სახელი და მამის სახელი:
ჯელაძე მელიტონ გრიგოლის ძე
 ზუსტი მისამართი: **სოფ. ღარი**

რიგითი N	გვარი, სახელი და მამის სახელი (ჩაინეროს სრულად)	დამოკიდებულება ოჯახის უფროსთან	დაბადების წელი და თვე	აღიშვნა წერა-კითხვის ცოდნის შესახებ	მუშაობის ადგილი და თანამდებობის დასახელება
1	ჯელაძე მელიტონ გრიგოლის ძე	ოჯახის უფრ.	1872	წ/კ უცოდინარი	კოლმეურნე (გარდაიცვალა)
2	ჯელაძე სალომე ალექსის ასული	ცოლი	1884	წ/კ უცოდინარი	კოლმეურნე
3	ჯელაძე თინა მელიტონის ასული	შვილი	1927	წ/კ მცოდნე	კოლმეურნე
4	ჯელაძე ალიკო მელიტონის ძე	შვილი	1928	წ/კ მცოდნე	კოლმეურნე
5	ჯელაძე შოთა მელიტონის ძე	შვილი	1929	წკ/მცოდნე	კოლმეურნე

მიწის დასახელება	1/1	
	1943	
სულ საკარმიდამო მიწა მ. შ.	0,42	0,42
ნაგებობის ქვეშ	0,01	0,01
ბოსტანი	0,01	0,01
ბაღი	—	
ციტრუსი	—	
დაბლარი ვენახი	0,03	0,01
სახნავი	0,37	0,37

ოჯახის უფროსის გვარი, სახელი და მამის სახელი:
ჯელაძე ირაკლი ილიკოსძე
 ზუსტი მისამართი: **სოფ. ღარი**

რიგითი N	გვარი, სახელი და მამის სახელი (ჩაინეროს სრულად)	დამოკიდებულება ოჯახის უფროსთან	დაბადების წელი და თვე	აღნიშვნა წერა-კითხვის ცოდნის შესახებ	მუშაობის ადგილი და თანამდებობის დასახელება
1	ჯელაძე ირაკლი ილიკოს ძე	ოჯახის უფრ.	1925	წ/კ მცოდნე	კოლმეურნე
2	ჯელაძე რუბენ ილიკოს ძე	ძმა	1930	წ/კ მცოდნე	მინანერია „ნასულია“

მინის დასახელება	1/1	
	1943	
სულ საკარმიდამო მიწა მ. შ.	0,25	0,25
ნაგებობის ქვეშ	0,200	0,02
ბოსტანი	0,100	0,01
ბალი	0,01	0,01
ციტრუსი		
დაბლარი ვენახი	0,200	0,02
სახნავი	0,2	0,2
დაბლარი ვენახის ძირი	200	200

ოჯახის უფროსის გვარი, სახელი და მამის სახელი:
ჯელაძე სანდრო ბათლომეს ძე
 ზუსტი მისამართი: **სოფ. ღარი**

რიგითი N	გვარი, სახელი და მამის სახელი (ჩაიწეროს სრულად)	დამოკიდებულება ოჯახის უფროსთან	დაბადების წელი და თვე	აღნიშვნა წერა-კითხვის ცოდნის შესახებ	მუშაობის ადგილი და თანამდებობის დასახელება
1	ჯელაძე სანდრო ბათლომეს ძე	ოჯახის უფრ.	1867	წ/კ მცოდნე	კოლმეურნე
2	ჯელაძე ედესია მიხეილის ასული	ცოლი	1894	წ/კ მცოდნე	კოლმეურნე
3	ჯელაძე გენადი სანდროს ძე	შვილი	1924	წ/კ მცოდნე	
4	ჯელაძე თამარი სანდროს ასული	შვილი	1927	წ/კ მცოდნე	

მიწის დასახელება	1/1	
	1943	
სულ საკარმიდამო მიწა მ. შ.	0,4	0,4
ნაგებობის ქვეშ	0,07	0,007
ბოსტანი	0,30	0,30
ბაღი	0,01	0,01
ციტრუსი		
დაბლარი ვენახი	0,300	0,300
სახნავი	0,94	0,94
დაბლარი ვენახის ძირი	300	300

ოჯახის უფროსის გვარი, სახელი და მამის სახელი:
ჯელაძე ლავრენტი ნიკოს ძე
 ზუსტი მისამართი: **სოფ. ღარი**

რიგითი N	გვარი, სახელი და მამის სახელი (ჩაინეროს სრულად)	დამოკიდებულება ოჯახის უფროსთან	დაბადების წელი და თვე	აღნიშვნა წერა-კითხვის ცოდნის შესახებ	მუშაობის ადგილი და თანამდებობის დასახელება
1	ჯელაძე ლავრენტი ნიკოს ძე	ოჯახის უფრ.	1907	წ/კ მცოდნე	კოლმეურნე

მიწის დასახელება	1/1	
	1943	
სულ საკარმიდამო მიწა მ. შ.	0,37	0,37
ნაგებობის ქვეშ	0,012	0,012
ბოსტანი		
ბალი		
ციტრუსი		
დაბლარი ვენახი	0,300	0,300
სახნავი	0,32	0,32
დაბლარი ვენახის ძირი	300	300

ოჯახის უფროსის გვარი, სახელი და მამის სახელი:
ჯელაძე კოლია ბათლომეს ძე
 ზუსტი მისამართი: **სოფ. ღარი**

რიგითი N	გვარი, სახელი და მამის სახელი (ჩაიწეროს სრულად)	დამოკიდებულება ოჯახის უფროსთან	დაბადების წელი და თვე	აღნიშვნა წერა-კითხვის ცოდნის შესახებ	მუშაობის ადგილი და თანამდებობის დასახელება
1	ჯელაძე კოლია ბათლომეს ძე	ოჯახის უფრ.	1901	წ./კ. მცოდნე	კოლმეურნე
2	ჯელაძე მარუსია იაკოფის ასული	ცოლი	1901	წ./კ. მცოდნე	დიასახლისი
3	კესარია ქიტესას ასული	რძალი	1882	წ./კ. მცოდნე	კოლმეურნე
4	ჯელაძე შუშანა კოლიას ასული	შვილი	1928	წ./კ. მცოდნე	
5	ჯელაძე ბონდო კოლიას ძე	შვილი	1929	წ./კ. მცოდნე	კოლმეურნე
6	ჯელაძე ლაღანა კოლიას ასული	შვილი	1930	წ./კ. მცოდნე	
7	ჯელაძე გალინა კოლიას ასული	შვილი	1932	წ./კ. მცოდნე	
8	ჯელაძე მარგალიტა კოლიას ასული	შვილი	1939	წ/კ. უცოდინარი	

მინის დასახელება	1/1 1943	
სულ საკარმიდამო მინა მ. შ.	0,35	0,35
ნაგებობის ქვეშ	0,01	0,01
ბოსტანი	0,01	0,01
ბალი		
ციტრუსი		
დაბლარი ვენახი	0,600	0,06
სახნავი	0,28	0,28
დაბლარი ვენახის ძირი	600	600

ოჯახის უფროსის გვარი, სახელი და მამის სახელი:
ჯელაძე კონია ბათლომეს ძე
 ზუსტი მისამართი: **სოფ. ღარი**

რიგითი N	გვარი, სახელი და მამის სახელი (ჩაინეროს სრულად)	დამოკიდებულება ოჯახის უფროსთან	დაბადების წელი და თვე	აღიშვნა წერა-კითხვის ცოდნის შესახებ	მშობლის ადგილი და თანამდებობის დასახელება
1	ჯელაძე კონია ბათლომეს ძე	ოჯახის უფრ.	1908	წ/კ მცოდნე	კოლმეურნე
2	ჯელაძე ანეტა ვანოს ასული	ცოლი	1906	წ/კ. უც.	კოლმეურნე
3	ჯელაძე ლამარა კონიას ასული	შვილი	1935	წ/კ. უც.	
4	ჯელაძე რუბენა კონიას ძე	შვილი	1937	წ/კ. უც.	

5	ჯელაძე მიშა კონიას ძე	შვილი	1940	წ/კ. უც.	
მინის დასახელება				1/1	
				1943	
სულ საკარმიდამო მინა მ. შ.				0,25	0,25
ნაგებობის ქვეშ				0,200	0,02
ბოსტანი					
ბალი					
ციტრუსი					
დაბლარი ვენახი				0,200	0,200
სახნავი				0,18	0,18
დაბლარი ვენახის ძირი				200	200

ოჯახის უფროსის გვარი, სახელი და მამის სახელი:
ჯელაძე ლალაკო თომას ძე
 ზუსტი მისამართი: **სოფ. ღარი**

რიგითი N	გვარი, სახელი და მამის სახელი (ჩაიწეროს სრულად)	დამოკიდებულება ოჯახის უფროსთან	დაბადების წელი და თვე	აღნიშვნა წერა-კითხვის ცოდნის შესახებ	მუშაობის ადგილი და თანამდებობის დასახელება
1	ჯელაძე ლალაკო თომას ძე	ოჯახის უფრ.	1897		კოლმეურნე
2	ჯელაძე ვერიჩკა ანტონის ასული	ცოლი	1897		კოლმეურნე
3	ჯელაძე ლენა ლალაკოს ასული	შვილი	1926		
4	ჯელაძე რუბენი ღალაკოს ძე	შვილი	1928		

მიწის დასახელება	1/1	
	1943	
სულ საკარმიდამო მიწა მ. შ.	0,29	0,29
ნაგებობის ქვეშ	0,02	0,02
ბოსტანი		
ბაღი		
ციტრუსი		
დაბლარი ვენახი	0,200	0,02
სახნავი	0,26	0,26
დაბლარი ვენახის ძირი	200	200

ოჯახის უფროსის გვარი, სახელი და მამის სახელი:
ჯელაძე არჩილ მარკოზის ძე
 ზუსტი მისამართი: **სოფ. ღარი**

რიგითი N	გვარი, სახელი და მამის სახელი (ჩაინეროს სრულად)	დამოკიდებულება ოჯახის უფროსთან	დაბადების წელი და თვე	აღნიშვნა წერა-კითხვის ცოდნის შესახებ	მუშაობის ადგილი და თანამდებობის დასახელება
1	ჯელაძე არჩილ მარკოზის ძე	ოჯახის უფრ.	1912	წ/კ. მცოდნე	
2	ჯელაძე ვარა ნიკოს ასული	ცოლი	1914	წ/კ. მცოდნე	კოლმეურნე
3	ჯელაძე ნაზიკო არჩილის ასული ¹	შვილი	1937	წ/კ. მცოდნე	
4	ჯელაძე ომარი არჩილის ძე	შვილი	1942	წ/კ. უც.	

მიწის დასახელება	1/1 1943	
სულ საკარმიდამო მიწა მ. შ.	0,15	0,15
ნაგებობის ქვეშ	0,005	0,005
ბოსტანი		
ბაღი		
ციტრუსი		
დაბლარი ვენახი		
სახნავი	0,14	0,15

ოჯახის უფროსის გვარი, სახელი და მამის სახელი:
ჯელაძე მარკოზ დავითის ძე

ზუსტი მისამართი: **სოფ. ღარი**

რიგითი N	გვარი, სახელი და მამის სახელი (ჩაიწეროს სრულად)	დამოკიდებულება ოჯახის უფროსთან	დაბადების წელი და თვე	აღნიშვნა წერა-კითხვის ცოდნის შესახებ	მუშაობის ადგილი და თანამდებობის დასახელება
1	ჯელაძე მარკოზ დავითის ძე	ოჯახის უფრ.	1882	წ/კ. მცოდნე	კოლმეურნე
2	ჯელაძე ლუბა თამაზის ასული	შვილი	1897	წ/კ. მცოდნე	კოლმეურნე
3	ჯელაძე მარო მარკოზის ასული	შვილი	1925	წ/კ. მცოდნე	კოლმეურნე
4	ჯელაძე ბიჭიკო მარკოზის ძე		1928	წ/კ. მცოდნე	
5	ჯელაძე ჯუმბერი მარკოზის ძე		1939	წ/კ. უც.	
6	ჯელაძე ვარლამ მარკოზის ძე		1942	წ/კ/. უც.	

მიწის დასახელება	1/1 1943	
სულ საკარმიდამო მიწა მ. შ.	0,37	0,37
ნაგებობის ქვეშ	0,055	0,05
ბოსტანი	0,100	0,100
ბალი	—	
ციტრუსი	—	
დაბლარი ვენახი	100	100
სახნავი	0,35	0,35

ოჯახის უფროსის გვარი, სახელი და მამის სახელი:
ჯელაძე ნინა პავლეს ასული
 ზუსტი მისამართი: **სოფ. ღარი**

რიგითი N	გვარი, სახელი და მამის სახელი (ჩაინჯეროს სრულად)	დამოკიდებულება ოჯახის უფროსთან	დაბადების წელი და თვე	აღნიშვნა წერა-კითხვის ცოდნის შესახებ	მუშაობის ადგილი და თანამდებობის დასახელება
1	ჯელაძე ნინა პავლეს ასული	ოჯახის უფრ.	1884	წ/კ. უცოდ.	კოლმეურნე
2	ჯელაძე გრიშა მალაქიას ძე	ცოლი	1928	წ/კ. უცოდ.	კოლმეურნე
3	ჯელაძე ანიკო მალაქიას ასული	შვილი	1932	წ/კ. უცოდ.	

მიწის დასახელება	1/1	
	1943	
სულ საკარმიდამო მიწა მ. შ.	0,15	0,15
ნაგებობის ქვეშ	0,01	0,01
ბოსტანი	0,100	0,100
ბაღი	—	
ციტრუსი	—	
დაბლარი ვენახი		
სახნავი	0,6	0,13

ოჯახის უფროსის გვარი, სახელი და მამის სახელი:
ჯელაძე ედესია ოსიას ასული
 ზუსტი მისამართი: **სოფ. ღარი**

რიგითი N	გვარი, სახელი და მამის სახელი (ჩაიწეროს სრულად)	დამოკიდებულება ოჯახის უფროსთან	დაბადების წელი და თვე	აღნიშვნა წერა-კითხვის ცოდნის შესახებ	მუშაობის ადგილი და თანამდებობის დასახელება
1	ჯელაძე ედესია ოსიას ასული	ოჯახის უფრ.	1883	წ/კ. მცოდნე	კოლმეურნე
2	ჯელაძე თამარა ასლანის ასული	შვილი	1925	წ/კ. მცოდნე	
3	ჯელაძე გაბო ასლანის ძე	შვილი	1926	წ/კ მცოდნე	

მიწის დასახელება	1/1	
	1943	
სულ საკარმიდამო მიწა მ. შ.	0,63	0,63
ნაგებობის ქვეშ	0,01	0,01
ბოსტანი	0,100	0,100
ბალი		
ციტრუსი		
დაბლარი ვენახი		
სახნავი	0,6	0,6

ოჯახის უფროსის გვარი, სახელი და მამის სახელი:
ჯელაძე სერგო ალექსის ძე
 ზუსტი მისამართი: **სოფ. ღარი**

რიგითი N	გვარი, სახელი და მამის სახელი (ჩაინ- ეროს სრულად)	დამოკიდებულება ოჯახის უფროსთან	დაბადების წელი და თვე	აღნიშვნა წერა-კითხვის ცოდნის შესახებ	მუშაობის ადგილი და თანამდებობის დასახელება
1	ჯელაძე სერგო ალექსის ძე	ოჯახის უფრ.	1900	წ/კ. მცოდნე	კოლმეურნე
2	ჯელაძე ნატალია სოფრომის ასული	ცოლი	1889	წ/კ. მცოდნე	
3	ჯელაძე ქსენია სერგოს ასული	შვილი	1923	წ/კ მცოდნე	შრომის აღმრიცხვ.
4	ჯელაძე ოთარ სერგოს ძე	შვილი	1926	წ/კ მცოდნე	კოლმეურნე
5	ჯელაძე ბუჭა სერგოს ძე	შვილი	1928	წ/კ მცოდნე	
6	მეტრეველი ჟორ- ჟიკ ალექსის ძე	გერი	1922	წ/კ მცოდნე	

მიწის დასახელება	1/1	
	1943	
სულ საკარმიდამო მიწა მ. შ.	0,48	0,48
ნაგებობის ქვეშ	0,02	0,02
ბოსტანი	0,200	0,200
ბალი		
ციტრუსი		
დაბლარი ვენახი	0,400	0,400
სახნავი	0,39	0,39
დაბლარი ვენახის ძირი	400	400

ოჯახის უფროსის გვარი, სახელი და მამის სახელი:
ჯელაძე ხახულა კვირიას ძე
 ზუსტი მისამართი: **სოფ. ღარი**

რიგითი N	გვარი, სახელი და მამის სახელი (ჩაიწეროს სრულად)	დამოკიდებულია ოჯახის უფროსთან	დაბადების წელი და თვე	აღნიშვნა წერა-კითხვის ცოდნის შესახებ	მუშაობის ადგილი და თანამდებობის დასახელება
1	ჯელაძე ხახულა კვირიას ძე	ოჯახის უფრ.	1877	წ/კ. მცოდნე	კოლმეურნე
2	ჯელაძე თემროლია ალექსის ასული	ცოლი	1879	წ/კ. მცოდნე	დიასახლისი
3	ჯელაძე პეტრე ხახულის ძე	შვილი	1914	წ/კ მცოდნე	

4	ჯელაძე ბაბუცა ალალოს ასული	რძალი	1919	ნ/კ მცოდნე	
5	ჯელაძე არსენ პეტრეს ძე	შვილიშვილი	1937	ნ/კ. უც.	
6	ჯელაძე მიშა პეტრეს ძე	შვილიშვილი	1939	ნ/კ. უც.	
7	ჯელაძე კარლო პეტრეს ძე	შვილიშვილი	1939	ნ/კ. უც.	
8	ჯელაძე მერი პეტრეს ასული	შვილიშვილი	1942	ნ/კ. უც.	

მინის დასახელება	1/1 1943	
სულ საკარმიდამო მიწა მ. შ.	0,75	0,75
ნაგებობის ქვეშ	0,02	0,02
ბოსტანი	0,50	0,50
ბალი		
ციტრუსი		
დაბლარი ვენახი	0,1000	0,1000
სახნავი	0,61	0,61
დაბლარი ვენახის ძირი	2000	2000

ჯელაძეები სოფელ ურავიდან

სოფელი ურავი მდებარეობს რაჭაში, ამბროლაურის მუნიციპალიტეტის ტერიტორიაზე, მდ. ლუხუნის მარჯვენა მხარეს ზღვის დონიდან 1040 მეტრზე, ამბროლაურიდან 25 კილომეტრში. ურავის ისტორია საუკუნეთა სიმრავლით არ გამოირჩევა.

„დღევანდელი ურავის ისტორია საუკუნეთა სიმრავლით არ გამოირჩევა. სულ რამდენიმე ასწლეულია გასული მას შემდეგ, რაც რაჭის სხვადასხვა სოფლებიდან ჩასახლებულებმა შეავსეს ადრე მოსახლეობისაგან დაცლილი ლეხუნის ხეობის ზემო წელი.“⁵⁵

სოფელ ურავეში მცხოვრებმა ჯელაძეებმა გადმოცემით იციან, რომ ისინი წარმომავლობით დღევანდელი ონის მუნიციპალიტეტის სოფელ ღარიდან არიან. მნიშვნელოვანია, რომ ურაველი ჯელაძეები ოდითგანვე დადიოდნენ საეკლესიო დღესასწაულ საჯვარეობაზე სოფელ ღართან.

ოფიციალურ დოკუმენტებში სოფელ ურავეში მცხოვრები ჯელაძეების გვარი მხოლოდ 1832 წლის მეტრიკული ჩანაწერიდან ჩნდება.⁵⁶

ურავეში 1841 წლისათვის ცხოვრობს ჯელაძეების მხოლოდ ერთი ოჯახი⁵⁷. ასევე მხოლოდ ერთი ოჯახია აღრიცხული ურავის 1873 წლის კამერალური აღწერის ამონაწერში.⁵⁸

ურაველი დების მზევინარ და ჯაჯალა ჯელაძეების ინფორმაციით ურავეში აღდგომის მეორე დღეს ტრადიციულად

⁵⁵ გობეჯიშვილი ვ. ჩემი თვალთ დანახული რაჭა. თბ., 2017 წ. გვ. 489.

⁵⁶ საისტორიო ცენტრალური არქივი, ფ. 489, ან. 6, საქ. №171.

⁵⁷ ქუთაისის ცენტრალური არქივი, ფონდი 21, აღწერა 1, საქმე №1880.

⁵⁸ ქუთაისის ცენტრალური არქივი, ფონდი 8, ანაწერი 1, საქმე №818.

იმართებოდა დღესასწაული გორგონთობა. მათ ახსოვთ, რომ ახალგაზრდობაშიც და შემდეგაც ურავში გორგონთობა დღეს აღინიშნებოდა ჯელაძეობა. ამ დღეს ურაველი ჯელაძეები იკრიბებოდნენ სალოცავად და სწირავდნენ მოზვერს.

1949 წელს სოხუმის რაიონის ოდიშის სასოფლო საბჭოს სოფელ პავლოვსკაიადან ლავრენტი ბერიას დავალებით ყაზახეთში გადაასახლეს ბერძენი ეროვნების მოსახლეობა. იმავე წელს სოფელ ურავიდან იძულებით სოფლის მოსახლეობის დიდი ნაწილი გადაასახლეს სოფელ პავლოვსკაიაში,⁵⁹ მათ შორის ჯელაძეებიც. შემდგომში სოფელ პავლოვსკაიას ხალხი ურავად მოიხსენიებდა.

გადასახლებიდან დაახლოებით 5-6 წლის შემდეგ რამდენიმე ოჯახი დაბრუნებულა საცხოვრებლად სოფელ ურავში. სამწუხაროდ, ურაველ ჯელაძეებს 1990 -იანი წლების დასაწყისში აფხაზეთში ომის გამო მოუწიათ აფხაზეთიდან დევნილობაში ყოფნა.

გამომდინარე ზემოაღნიშნულიდან შეიძლება დავასკვნათ, რომ ურაველი ჯელაძეები არ არიან ურავის მკვიდრი მაცხოვრებლები და ისინი წარმომავლობით არიან სოფელ ლარიდან.

⁵⁹ იხ. გობეჯიშვილი ვ. ჩემი თვალით დანახული რაჭა. თბ., 2017 წ. გვ. 490.

ჯელაძეები სოფელ ურავის 1840 წლის აღსარების მოქმელთა სიაში⁶⁰

აზნაურ ლევან გოციროძის:

გიორგი სვიმონის ძე ჯელაძე 52 წლის.

ცოლი მისი მარია დავითის ასული 50 წლის.

შვილნი მათი:

მოსე 5 წლის.

ელენე 13 წლის.

თამარი⁶¹

ძმისწული გიორგისი სვიმონ კაციას ძე 30 წლის.

ცოლი მისი ზექალა პაპის ასული 30 წლის.

ამათი ძე ზაქარია 5 წლის.

⁶⁰ ქუთაისის ცენტრალური არქივი, ფონდი 21, აღწერა 1, საქმე №1880.

⁶¹ თამარის ასაკი არ იკითხება.

187	187
188	188
189	189
190	190
191	191
192	192
193	193
194	194
195	195
196	196
197	197
198	198
199	199
200	200
201	201
202	202
203	203
204	204
205	205
206	206
207	207
208	208
209	209
210	210
211	211
212	212
213	213
214	214
215	215
216	216
217	217
218	218
219	219
220	220
221	221
222	222
223	223
224	224
225	225
226	226
227	227
228	228
229	229
230	230
231	231
232	232
233	233
234	234
235	235
236	236
237	237
238	238
239	239
240	240
241	241
242	242
243	243
244	244
245	245
246	246
247	247
248	248
249	249
250	250

ამონაწერი სოფელ ურავის 1873 წლის კამერალური აღწერიდან ⁶²

სიმონ ჯელაძე - 10 კაცი და 13 ქალი - დროებით ვალდებული გლეხები.

⁶² ქუთაისის ცენტრალური არქივი, ფონდი 8, ანაწერი 1, საქმე №818.

**ამონაწერები სოფელი ურავის
საეკლესიო (მეტრიკული) წიგნებიდან**

დაბადება, ქორწინება, გარდაცვალება

**1832 წელი
სოფ. ურავი
დაბადება**

დაბადება 15 აგვისტო. ივანე - მამა გიორგი სვიმონის ძე ჯელაძე. დედა მარიამ დავითის ასული.

1834 წ.

გარდაცვალება

15 აგვისტო. კაცია სვიმონის ძე ჯელაძე 50 წლის სნებისგან.

1837 წ.

დაბადება

დაბადება 6 აგვისტო/ნათლობა 8 აგვისტო . მოსე - მამა გიორგი სვიმონის ძე ჯელაძე. დედა მარიამ დავითის ასული. ნათლია მისივე სოფლის ყმა მამუკა ნინიკას ძე გოგრიჭიანი.

1846 წ.

დაბადება 1 სექტემბერი/ნათლობა 4 სექტემბერი. როსტომ - მამა საბატონო ყმა გიორგი სვიმონის ძე ჯელაძე. დედა მარიკა დავითის ასული. ნათლია ამავე სოფლის ყმა მამუკა ნინიას ძე გოგრიჭიანი.

1847 წ.

ქორწინება

5 ნოემბერი - სასიძო - სოფ. ურავის საბატონო ყმა ქრისტესა ივანეს ძე მეტრეველი პირველი ქორწინებით, 23 წლის, სასძლო - ღარს მცხოვრები გარდაცვალებულის ყმის გოგია ჩიტალაძის ქვრივი ზექალა ივანე რეხვიაშვილის ასული მეორე ქორწინებით, 21 წლის.

სასიძოს თავმდები ურავის მცხ. საბატონო ყმა გიორგი სვიმონის ძე ჯელაძე.

1850 წ.

დაბადება

დაბადება 1 იანვარი/ნათლობა 13 იანვარი. შიო - მამა საბატონო ყმა თაზუნა კაცის ძე ჯელაძე. დედა ლელიკა დავითის ასული. მიმრქმელი ურავის საბატონო ყმა დათუნა პაპუნას ძე ჯელაძე.

1851 წ.

დაბადება

დაბადება 6 აგვისტო / ნათლობა 10 აგვისტო. ლევან - მამა საბატონო ყმა ივანე გოგიას ზე გოგრიჭიანი. დედა საბედა ეგნატეს ასული. ნათლია ურავის მცხ. ყმა მოსე გიორგის ძე ჯელაძე.

გარდაცვალება

4 ივლისი. ყმა ივანე ჯელაძე 60 წლის, ცხელებით.

1852 წ.

დაბადება

დაბადება 8 მაისი /ნათლობა 12 მაისი. მაია - მამა საბატონო ყმა მამუკა კაცის ძე ჯელაძე. დედა ელენე ივანეს ასული.ნათლია მისივე სოფლის აზნაური ნიკო ნიკოლოზის ძე ჯაფარიძე.

დაბადება 16 ივნისი/ნათლობა 16. ელენე - მამა საბატონო ყმა თაზუნა კაცის ძე ჯელაძე. დედა ელენე დავითის ასული.

დაბადება 17 ივნისი/ნათლობა 20 ივნისი. ეკატერინე - მამა საბატონო (ყმა) აზნაური ბესო ოტიას ძე კირვალიძე. დედა გულქან ოტიას ასული. ნათლია სოფლის ყმის მოსე ჯელაძის ცოლი საბედა გიორგის ასული.

1854 წ.

დაბადება

დაბადება 20 მაისი/ნათლობა 26 მაისი. ნინო - მამა საბატონო ყმა ივანე გიორგის ძე გოგრიჭიანი. დედა ელისაბედ ეგნატეს ასული. ნათლია ამავე სოფლის ყმის მოსე ჯელაძის ცოლი ელისაბედ გიორგის ასული.

1856 წ.

დაბადება

დაბადება 20 იანვარი/ნათლობა 24 იანვარი. თედორე- მამასაბატონო ყმა მამუკა კაციას ძე ჯელაძე. დედა ლელიკა ივანეს ასული. ნათლია სოფლის აზნაური ნიკო ნიკოლოზის ძე ჯაფარიძე.

დაბადება 23 იანვარი/ნათლობა 29 იანვარი. სალომე - მამა საბატონო ყმა მოსე გიორგის ძე ჯელაძე. დედა ელისაბედ სიმონის ასული. ნათლია სოფელ ჯავისის აზნაური ყარამან გიორგის ძე გოცირიძე.

ქორწინება

12. **ივლისი.** სასიძო - ურავს მცხოვრები საბატონო ყმა ზაქარია სიმონის ძე ჯელაძე, 20 წლის. სარძლო - ამავე სოფლის საბატონო ყმის ბახუკა ჩალაძის ასული მაია, 17 წლის. სასიძოს თავმდებნი - ურავს მცხოვრებნი ყმანი მოსე გიორგის ძე და მამუკა კაციას ძე ჯელაძეები.

1858 წ.

დაბადება

დაბადება თებერვალი 5/ ნათლობა თებერვალი 10. არსენ - მამა გლეხი თევდორე სენიას ძე ჩალაძე. დედა მაია კიკოლას ასული. ნათლია ურავს მცხოვრები გლეხი თაზია კაციას ძე ჯელაძე.

ქორწინება

3 ნოემბერი. სასიძო - ურავი გლეხი შაქარა გოგიას ძე გოგრიჭიანი, 21 წლის. სარძლო - გლეხთაგანი ტასია თამაზი ჯელაძის ასული, 13 წლის.

სარძლოს თავმდებნი - ურავს მცხოვრები გლეხნი მოსე გიორგის ძე და ზაქარია სიმონის ძე ჯელაძეები.

10 ნოემბერი - სასიძო ურავის გლეხი დავით გიორგის ძე ჩალაძე, 17 წლის. სარძლო გლეხთაგანი ტასია მამუკა ჯელაძის ასული, 15 წლის.

1859 წ.

დაბადება

დაბადება 21 ივნისი/ ნათლობა 26 ივნისი. ანასტასია - მამა მოსე გიორგის ძე ჯელაძე. დედა ელისაბედ მამუკას ასული. ნათლია ურავის აზნაური ფარნაოზ ტატიკის ძე ჯაფარიძე.

1860 წ.

დაბადება

დაბადება 13 მაისი/ ნათლობა 15 მაისი. სოფიო - მამა გლეხი თედორე სეხნიას ძე ჩალაძე. დედა მაია გიორგის ასული. ნათლია ურავის გლეხი თაზუნა კაციას ძე ჯელაძე.

გარდაცვალება.

10 იანვარი. გლეხი როსტომ ჯელაძე, 16 წლის თიაქრისგან.

1861 წ.

დაბადება

დაბადება 11 აგვისტო/ნათლობა 11 აგვისტო. ალათია - მამა საბატონო ყმა ივანე ბუჭუას ძე, დედა ელისაბედ ეგნატეს ასული. ნათლია ურავს მცხოვრები ყმა მოსიკა ჯელაძე.

დაბადება 13 სექტემბერი/ ნათლობა 28 სექტემბერი. ნატალია - მამა საბატონო ყმა გლახუა კაციას ძე ჯელაძე, დედა სიდონია თეკას ასული.

ქორწინება

1 ნოემბერი. სასიძო - ურავის საბატონო ყმა ივანე სვიმონის ძე ჯელაძე, 16 წლის, პირველი ქორწინებით. სარძლო - ურავის ყმის კიკოლა მეტრეველის ასული სალომე, 20 წლის. სასიძოს თავმდებნი - ურავის ყმანი ზაქარია ხარებას ძე რეხვიაშვილი და დავით პაპუნას ძე გობეჯიშვილი. სარძლოს თავმდებნი - მისივე სოფლის ყმანი კაცია დავითის ძე მეტრეველი და პეტრე გიორგის ძე რეხვიაშვილი.

1863 წ.

დაბადება

დაბადება 21/ნათლობა 28 (თვე არ წერია). ქრისტეფორე - მამა საბატონო ყმა მოსე გიორგის ძე ჯელაძე, დედა ელისაბედ გიორგის ასული. ნათლია სოფელ ჯავისის აზნაური ყარამან ლევანის ძე გოცირიძე.

დაბადება 9 აპრილი/ნათლობა 12 აპრილი. ნატალია - მამა საბატონო ყმა ივანე სვიმონის ძე ჯელაძე⁶³, დედა ტასია თამაზას ასული.

დაბადება 5 აგვისტო/ნათლობა 7 აგვისტო. რომანოზ - მამა საბატონო ყმა მამუკა კაციას ძე ჯელაძე, დედა ლელიკა იოანეს ასული. ნათლია ურავის აზნაური ნიკოლოზ ნიკოლოზის ძე ჯაფარიძე.

ქორწინება

12 ნოემბერი. სასიძო - ურავის საბატონო ყმა გრიგოლ სვიმონის ძე გობეჯიშვილი, 16 წლის. სარძლო - ურავის ყმის თამაზა ჯელაძის ასული თინია, 15 წლის. სასიძოს თავმდებნი - ურავის აზნაურები ნიკოლოზ ნიკოლოზის ძე და ფარნაოზ ტატიკის ძე ჯაფარიძე. სასძლო თავმდებნი - ყმანი მოსე გიორგელას ძე ჯელაძე და გიორგი ივანეს ძე მეტრეველი.

⁶³ საბუთში შეცდომით წერია ჯელაძე, უნდა ეწეროს ჯელაძე.

1864 წ.

დაბადება

დაბადება 10 იანვარი/ნათლობა 10 იანვარი. სიმონ - მამა საბატონო ყმა ოქრუა მახარას ძე რეხვიაშვილი, დედა მარინე გიორგის ასული. ნათლია ურავის ყმა მოსე გიორგის ძე ჯელაძე.

1965 წ.

დაბადება

დაბადება 27 ივლისი/ნათლობა 31 ივლისი. დავით - მამა მღვდელი სვიმონ ოტიას ძე გოცირიძე. დედა მარინე ლეონტის ასული. ნათლია ურავის ყმა მოსე გიორგის ძე ჯელაძე.

დაბადება 10 აგვისტო/ნათლობა 8 აგვისტო. სოფიო - მამა ყმა თამაზა კაციას ძე ჯელაძე, დედა ელენე დავითის ასული. ნათლია ურავის აზნაურის ლევან ჯოხაძის ასული ტულფა.

დაბადება 8 აგვისტო/ნათლობა 15 აგვისტო. მზეხათუნ - მამა ყმა იოანე მამუკას ძე გოგრიჭიანი. დედა ელისაბედ ეგნატეს ასული. ნათლია ურავის ყმა მოსე გიორგის ძე ჯელაძე.

ქორწინება

12 ნოემბერი. სასიძო - სოფელ ლიხეთს მცხოვრები ყმა ტარიელ ხარებას ძე ბეშიძე, 21 წლის. სარძლო - ურავის ყმის მამუკა ჯელაძის ასული ეფემია, 16 წლის.

1866 წ.

დაბადება

დაბადება 4 აპრილი/ნათლობა 10 აპრილი. გიორგი - მამა მოსე გიორგი ძე ჯელაძე, დედა ელისაბედ სიმონის ასული.

დაბადება 15 ივლისი/ნათლობა 22 ივლისი. მზეხათუნ - მამა გლეხი ივანე სვიმონის ძე ჯელაძე, დედა სალომე კიკოლას ასული.

დაბადება 11 ოქტომბერი/ნათლობა 19 ოქტომბერი. თადეოზ - მამა გლეხი სიმონ თამაზას ძე გობეჯიშვილი, დედა ბარბალე ივანეს ასული. ნათლია ურავის გლეხი მოსე გიორგის ძე ჯელაძე.

დაბადება 5 ნოემბერი/ ნათლობა 13 ნოემბერი. ივანე - მამა გლეხი ოქრუა მახარას ძე რეხვიაშვილი. დედა მარინე ივანეს ასული. ნათლია ურავის გლეხი გლახუა გიორგის ძე ჯელაძე.

1868 წ.

დაბადება

დაბადება 21 მარტი / ნათლობა 31 მარტი. გიორგი - მამა სვიმონ ოტიას ძე გოცირიძე. დედა მარინე ლეონტის ასული. ნათლია მოსე გიორგის ძე ჯელაძე.

დაბადება 15 (თვე არ წერია)/ნათლობა 26. მართა - მამა გლეხი გლახუა გიორგის ძე ჯელაძე. დედა ტასია ლაზარეს ასული.

ქორწინება

10 აპრილი. სასიძო - სოფელ ღარს მცხოვრები ივანე თამაზას ძე ჯელაძე, **40 წლის,** მეორე ქორწინებით. სარძლო - ურავის გლეხი გიორგი ჩალაძის ასული ელენე, მეორე ქორწინებით.

სასიძოს თავმდებნი - ღარს მცხოვრები გლეხნი თამაზა მოსეს ძე ჯელაძე და იორდანე გლახუას ძე არჩვაძე.

სარძლოს თავმდებნი - მოსე ნასხოს ძე და შაქარა პაპუკას ძე გობეჯიშვილები.

12 (თვე არ წერია). სასიძო - სოფელ ღარის გლეხი ივანე სალათას ძე მეტრეველი, **20 წლის.** სარძლო - ურავის გლეხის მამუკა ჯელაძის ასული მარიამ, **16 წლის,** პირველი ქორწინებით.

სარძლოს თავმდებნი - ურავის გლეხნი მოსე გიორგის ძე ჯელაძე და სვიმონ ივანეს ძე გოგრიჭიანი.

1869 წ.

დაბადება

დაბადება 12 მაისი/ ნათლობა 20 მაისი. მარიამ - მამა გლეხი მოსე გიორგის ძე ჯელაძე. დედა ელისაბედ სიმონის ასული. ნათლია ურავის აზნაური ფარნაოზ როსტომის ძე ჯაფარიძე.

დაბადება 3 აგვისტო/ ნათლობა 30 აგვისტო. ელენე - მამა გლეხი ოქრუა მახარას ძე რეხვიაშვილი. დედა მარინე ივანეს ასული. ნათლია ურავის გლეხი გლახუა გიორგის ძე ჯელაძე.

ქორწინება

14 ოქტომბერი. სასიძო - ურავის გლეხი სპირიდონ გრიგოლის ძე რეხვიაშვილი, 15 წლის. სარძლო - ურავის გლეხის ვასილ ბონაშვილის ასული მარიამ, 20 წლის.

სასიძოს თავმდეები ურავის გლეხი მამუკა კაციას ძე ჯელაძე.

14 ოქტომბერი. სასიძო - სოფელ ლიხეთს მცხოვრები გლეხი მირანა ოქრუას ძე მელაშვილი, 15 წლის. სარძლო - ურავის გლეხის გლახუა რეხვიაშვილის ასული მელანია, 14 წლის.

სარძლოს თავმდეები მამუკა კაციას ძე ჯელაძე.

23 ოქტომბერი. სასიძო - ურავის გლეხი გლახუა სიმონის ძე გობეჯიშვილი, 19 წლის. სარძლო - უკვე გარდაცვალებულის, ურავის გლეხის ოთარ რეხვიაშვილის, ასული მარიამ, 19 წლის.

სასიძოს თავმდეები - ურავის გლეხი მამუკა კაციას ძე ჯელაძე.

1870 წ.

დაბადება

ტყუპები:

დაბადება 16 (თვე არ წერია)/ ნათლობა 18 - ლუკა, მამა გლეხი ივანე სვიმონის ძე ჯელაძე. დედა სალომე ნიკოლოზის ასული.

დაბადება 16/ ნათლობა 19. ტიმოთე - მამა გლეხი ივანე სვიმონის ძე ჯელაძე. დედა სალომე ნიკოლოზის ასული.

დაბადება 7 აგვისტო/ ნათლობა 20 აგვისტო. ივლიტე - მამა ურავის მთავარანგელოზის ეკლესიის მღვდელი სვიმონ გოცირიძე. დედა მარინე ლეონტის ასული. ნათლია ურავის გლეხი მოსე გიორგის ძე ჯელაძე.

ქორწინება

10 (თვე არ წერია). სასიძო - ურავის გლეხი ლევან ნონიას ძე რეხვიაშვილი, პირველი ქორწინებით. სარძლო - ურავის გლეხის მოსე ჯელაძის ასული სალომე, 14 წლის.

სარძლოს თავმდებნი - ურავის გლეხი ტატუა როსტომის ძე ჩალაძე და კვაშხიეთის გლეხი დევლეთა ნინიას ძე ლებანიძე.

გარდაცვალება

15 ოქტომბერი. გლეხის მამუკა ჯელაძის ცოლი ელენე, 45 წლის, ხურვებისგან.

1871 წ.

დაბადება

დაბადება 1 იანვარი/ ნათლობა 8 იანვარი. ელენე - მამა გლეხი სიმონ თამაზას ძე გობეჯიშვილი. დედა ბარბალე ივანეს ასული. ნათლია ამავე სოფელს მცხოვრები გლეხი მოსე გიორგის ძე ჯელაძე.

დაბადება 6 იანვარი/ ნათლობა 15 იანვარი. ალათო - მამა გლეხი შაქარა მამუკას ძე მეტრეველი. დედა სოფიო თე-

ვდორეს ასული. ნათლია - ამავე სოფლის მცხოვრები გლეხი ივანე დავითს ძე ჯელაძე.

დაბადება 3 აპრილი/ ნათლობა 10 აპრილი. ნიკოლოზ - მამა გლეხი გახუა გიორგის ძე ჯელაძე. დედა ტასია ლაზარეს ასული.

დაბადება 1 მაისი/ ნათლობა 7 მაისი. მარიამ - მამა გლეხი კაცია სიმონის ძე ჯელაძე. დედა მაკრინე პეტრეს ასული. ნათლია ამავე სოფლის აზნაური ვარლამ იოსების ძე ჯაფარიძე.

დაბადება 23 ოქტომბერი/ ნათლობა 30 ოქტომბერი. მართა - მამა გლეხი შაქარა თამაზას ძე ჯელაძე. დედა - თინია ვასილის ასული. ნათლია სოფელი წესის აზნაური ლევან გიორგის ძე გოცირიძე.

ქორწინება

6 მაისი. სასიძო - ურავს მცხოვრები დროებით ვალდებული გლეხი მამუკა კაციას ძე ჯელაძე, მეორე ქორწინებით, 45 წლის. სარძლო - ურავს მცხოვრები გლეხის მახარა რეხვი-აშვილის ასული გულქან, 21 წლის.

სასიძოს თავმდეები - ურავს მცხოვრები მოსე გიორგის ძე ჯელაძე და ზაქარია ხარებას ძე რეხვიაშვილი.

1872 წ.

დაბადება

დაბადება 6 ივნისი/ ნათლობა 28 ივნისი. მეთოდე - მამა გლეხი ივანე ნანიას ძე მაისურაძე. დედა მარიამ ხარებას ასული. ნათლია ურავს მცხოვრები გლეხი თამაზა კაციას ძე ჯელაძე.

დაბადება 29 ივნისი/ ნათლობა 11 ივლისი. თეკლა - მამა გლეხი მამუკა კაციას ძე ჯელაძე. დედა გულქან მახარას ასული. ნათლია ურავის აზნაური ნიკო ნიკოლოზის ძე ჯაფარიძე.

ქორწინება

20 იანვარი. სასიძო - ურავს მცხოვრები გლეხი ივანე ზაქარას ძე გობეჯიშვილი, 17 წლის. სარძლო - ურავის გლეხი გიორგი რეხვიაშვილის ასული, 19 წლის. სასიძოს თავმდეები შაქარა თამაზას ძე ჯელაძე.

1873 წ.

დაბადება

დაბადება 1 იანვარი/ ნათლობა 3 იანვარი. ალათი - მამა გლეხი იოსებ შიოს ძე რეხვიაშვილი. დედა მარიამ სიმონის ასული. ნათლია ამავე სოფლის გლეხი კაცია სიმონის ძე ჯელაძე.

დაბადება 5 აპრილი/ ნათლობა 16 აპრილი. ზოსიმე - მამა ივანე სიმონის ძე ჯელაძე. დედა - სალომე კიკოლას ასული.

ქორწინება

6 ნოემბერი. სასიძო - ურავს მცხოვრები გლეხი თევდორე მამუკას ძე ჯელაძე, 17 წლის. სარძლო - ურავის გლეხის კაცია მეტრეველის ასული ელისაბედ, 17 წლის. სარძლოს თავმდეზნი - ურავის გლეხნი მოსე გიორგის ძე ჯელაძე და ივანე სიმონის ძე ჯელაძე.

6 ნოემბერი. სასიძო - ურავს მცხოვრები გლეხი გერასიმე ქრისტესას ძე ჩალაძე, 16 წლის. სარძლო - ურავის გლეხის თამაზა ჯელაძის ასული მელანია, 16 წლის.

გარდაცვალება

2 თებერვალი. მოსე ჯელაძის ცოლი ელისაბედ, 38 წლის.

1874 წ.

დაბადება

დაბადება 1 ივნისი/ ნათლობა 15 ივნისი. ვარვარა - მამა გლეხი მამუკა კაციას ძე ჯელაძე. დედა გულქან მახარას ასული.

1875 წ.

დაბადება

დაბადება 6 მარტი/ ნათლობა 25 მარტი. სოფრომ - მამა გლეხი მოსე გიორგის ძე ჯელაძე. დედა ეფემია ხოსიას ასული. ნათლია ურავის აზნაური ფარნაოზ როსტომის ძე ჯაფარიძე.

დაბადება 20 ივლისი/ ნათლობა 21 ივლისი. გიორგი - მამა გლეხი ივანე სიმონის ძე ჯელაძე. დედა სალომე კიკოლას ასული. ნათლია ურავის აზნაური ფარნაოზ როსტომის ძე ჯაფარიძე.

დაბადება 20 ივლისი/ ნათლობა 25 ივლისი. შუშანიკა - მამა გლეხი სოფრომ თამაზას ძე ჯელაძე. დედა თინია ვასილის ასული. ნათლია ურავის აზნაური საჩინო ჯაფარიძის ცოლი ეკატერინე ივანეს ასული.

დაბადება 5 ოქტომბერი/ ნათლობა 25 ოქტომბერი. მარიამ - მამა გლეხი გლახუა გიორგის ძე ჯელაძე. დედა ტასია ლაზარეს ასული. ნათლია სოფელ ბარის გლეხი ქაიხოსრო ნონიას ძე სულაძე.

1876 წ.

დაბადება

დაბადება 1 ნოემბერი/ ნათლობა 16 ნოემბერი. მელანია - მამა მოსე გიორგის ძე ჯელაძე. დედა ეფემია ქაიხოსროს ასული. ნათლია ურავის გლეხი ხარება გიორგის ძე გობეჯიშვილი.

ქორწინება

26 ოქტომბერი. სასიძო - ურავის გლეხი ლუკა ოთარას ძე რეხვიაშვილი, 16 წლის. სარძლო - ურავის გლეხის ხარება გობეჯიშვილის ასული სოფიო, 15 წლის. სარძლოს თავმდები კაცია სვიმონის ძე ჯელაძე.

გარდაცვალება

4 აპრილი. გლეხის გლახუა ჯველაძის ცოლი ტასია 35 წლის, ხურვებისაგან.

1877 წ.

დაბადება

დაბადება 6 თებერვალი/ ნათლობა 7 თებერვალი. ისიდორე - მამა გლეხი კაცია სვიმონის ძე ჯველაძე. დედა მაკრინე პეტრეს ასული. ნათლია ურავის აზნაური იოსებ ჯაფარიძის მეუღლე მზეხათუნ პეტრეს ასული.

დაბადება 8 სექტემბერი/ ნათლობა 20 სექტემბერი. გიორგი, მამა - გლეხი თევდორე მამუკას ძე ჯველაძე. დედა ელისაბედ კაციას ასული.

გარდაცვალება

4 სექტემბერი. გლეხი სვიმონ კაციას ძე ჯველაძე, 76 წლის, ცხელებისგან.

1878 წ.

დაბადება

დაბადება 14 აპრილი/ ნათლობა 20 აპრილი. ანტონ, მამა - გლეხი სიმონ თამაზას ძე გობეჯიშვილი. დედა ბარბარე ივანეს ასული. ნათლია ურავის გლეხი მოსე გიორგის ძე ჯველაძე.

დაბადება 18 ივნისი/ ნათლობა 20 ივნისი. გიორგი - მამა გლეხი სოფრომ თამაზას ძე ჯველაძე. დედა თინათინ ვასილის ასული. ნათლია ურავის აზნაური სეფე ნიკოლოზის ძე ჯაფარიძე.

1879 წ.

დაბადება

დაბადება 12 მარტი/ ნათლობა 15 მარტი. ელენე - მამა გლეხი ივანე სვიმონის ძე ჯელაძე. დედა სალომე ნიკოლოზის ასული. ნათლია - აზნაური ფარნაოზ როსტომის ძე ჯაფარიძე.

დაბადება 24 მარტი/ ნათლობა 29 მარტი. სვიმონ - მამა გლეხი რომანოზ შაქარას ძე გობეჯიშვილი. დედა ბარბალე ალექსის ასული. ნათლია - ურავის გლეხი სოფრომ თამაზას ძე ჯელაძე.

ქორწინება

1 თებერვალი. სასიძო - სოფელ ანბარს მცხოვრები გლეხი გრიგოლ ნასხიდას ძე ლობჯანიძე, 53 წლის, მეორე ქორწინებით. სარძლო - სოფელ ურავის გლეხის მოსე ჯელაძის ასული ანასტასია, 20 წლის.

სარძლოს თავმდებნი - კაცია სიმონის ძე ჯელაძე და ფირან ივანეს ძე გოგრიჭიანი.

23 ოქტომბერი. სასიძო - ურავის გლეხი რომანოზ მამუკას ძე ჯელაძე, 16 წლის. სარძლო - ურავის გლეხის გრიგოლ ჩალაძის ასული სოფიო, 16 წლის.

სასიძოს თავმდებნი - ურავის გლეხი შაქარა თამაზას ძე და კაცია სვიმონის ძე ჯელაძეები.

1880 წ.

დაბადება

დაბადება 19 მარტი/ ნათლობა 21 მარტი. ნატალია - მამა გლეხი მოსე გიორგის ძე ჯელაძე. დედა ეფემია ხოსიას ასული. ნათლია ურავის გლეხი ხარება გიორგის ძე გობეჯიშვილი.

დაბადება 20 აპრილი/ ნათლობა 25 აპრილი. თევდორე - მამა გლეხი სოფრომ თამაზას ძე ჯელაძე. დედა თინია ვასილის ასული. ნათლია სოფელ სორში მცხოვრები აზნაური დავით დიმიტრის ძე ჯაფარიძე.

1881 წ.

დაბადება

დაბადება 1 იანვარი/ ნათლობა 3 იანვარი. მარიამ - მამა გლეხი გლახუა გიორგის ძე ჯელაძე. დედა ნინო ნონიას ასული. ნათლია სოფელ ბარს მცხოვრები გლეხი ქაიხოსრო ნონიას ძე სულაძე.

ქორწინება

29 იანვარი. სასიძო - სოფელ ლიხეთს მცხოვრები გლეხი ნიკოლოზ ქრისტესას ძე ხუციშვილი, 24 წლის. სარძლო - ურავს მცხოვრები გლეხის ივანე ჯელაძის ასული მზეხათუნ, 15 წლის.

სარძლოს თავმდებნი - მოსე გიორგის ძე და კაცია სვიმონის ძე ჯელაძეები.

10 ნოემბერი. სასიძო - ურავის გლეხი გიორგი მამუკას ძე გობეჯიშვილი, 21 წლის. სარძლო - ურავს მცხოვრები გლეხის თამაზა ჯელაძის ასული სოფიო, 17 წლის. სარძლოს თავმდებნი - ურავის გლეხნი გლახუა გიორგის ძე და კაცია სვიმონის ძე ჯელაძეები.

გარდაცვალება

6 მარტი. გლეხის რომანოზ ჯელაძის ცოლი სოფიო გრიგოლ ჩალაძის ასული, 17 წლის, სნებით.

21 ივლისი. გლეხის თამაზა ჯელაძის ცოლი ელენე დავითის ასული, 56 წლის, ხურვებისაგან.

1882 წ.

დაბადება

დაბადება 2 იანვარი/ ნათლობა 10 იანვარი. ფილიპე - მამა გლეხი კაცია სვიმონის ძე ჯელაძე. დედა მაკრინე პეტრეს ასული. ნათლია ურავის აზნაური იოსებ ჯაფარიძის ცოლი მზეხათუნ გიორგის ასული.

ქორწინება

19 ოქტომბერი. სასიძო - ურავის გლეხი გიორგი მოსეს ძე ჯელაძე, 17 წლის. სარძლო - ურავის გლეხის გრიგოლ რეხვიაშვილის ასული მართა, 14 წლის.

სასიძოს თავმდებნი - ურავის გლეხნი თამაზა კაციას ძე და ქრისტეფორე მოსეს ძე ჯელაძეები. სარძლოს თავმდებნი - ლევან ივანეს ძე და გიორგი გლახუას ძე რეხვიაშვილები.

9 ნოემბერი. სასიძო - ურავის გლეხი გრიგოლ ვასილის ძე ბოხაშვილი, 15 წლის. სარძლო - ურავის გლეხის მოსე ჯელაძის ასული მარიამ, 13 წლის.

სარძლოს თავმდებნი - ურავის გლეხნი გლახუა გიორგის ძე და კაცია სიმონის ძე ჯელაძეები.

1883 წ.

დაბადება

დაბადება 5 იანვარი/ ნათლობა 15 იანვარი. სპირიდონი - მამა გლეხი მოსე გიორგის ძე ჯელაძე. დედა ფეფენა ხოსიას ასული.

დაბადება 1 ნოემბერი/ ნათლობა 8 ნოემბერი. ეფემია - მამა გლეხი შაქარა თაზიას ძე ჯელაძე. დედა თინია ვასილის ასული. ნათლია სოფელ სორს მცხოვრები აზნაური დავით დიმიტრის ძე ჯაფარიძე.

დაბადება 29 მარტი/ ნათლობა 31 მარტი. მათიე - მამა გლეხი თევდორე მამუკას ძე ჯელაძე. დედა ელისაბედ კაციას ასული.

1884 წ.

დაბადება

დაბადება 12 ოქტომბერი/ ნათლობა 17 ოქტომბერი. სამსონ - მამა მამუკა კაციას ძე ჯელაძე. დედა გულქან მახარას ასული. ნათლია - ამავე სოფლის აზნაური ნიკო ნიკოლოზის ძე ჯაფარიძე.

ქორწინება

30 ოქტომბერი. სასიძო - სოფელ ურავს მცხოვრები გლეხი ილია ხოსიას ძე რეხვიაშვილი, 15 წლის. სარძლო - ურავს მცხოვრები გლეხის გლახუა ჯელაძის ასული მართა, 16 წლის.

სარძლოს თავმდებნი - ურავის გლეხნი კაცია სიმონის ძე და ქრისტესა მოსეს ძე ჯელაძეები.

გარდაცვალება

3 იანვარი. გიორგი ჯელაძის ქვრივი მარიამ დავითის ასული, 50 წლის, ხურვებისაგან.

1885 წ.

დაბადება

დაბადება 10 იანვარი/ ნათლობა 13 იანვარი. დავით - მამა გლეხი გიორგი მოსეს ძე ჯელაძე. დედა მართა გრიგოლის ასული. ნათლია ამავე სოფლის აზნაური მიხაილ როსტომის ძე ჯაფარიძე.

დაბადება 25 აპრილი/ ნათლობა 30 აპრილი. მატრონა - მამა გლეხი გლახუა გიორგის ძე ჯელაძე. დედა ნინო ნონიას ასული.

დაბადება 1 მაისი/ ნათლობა 7 მაისი. მარინა - მამა გლეხი იოსებ შიოს ძე რეხვიაშვილი. დედა მართა სიმონის ასული. ნათლია ურავის გლეხი კაცია სიმონის ძე ჯელაძე.

დაბადება 3 ივნისი/ნათლობა 6 ივნისი. სიმონ - მამა ქრისტეფოროე მოსეს ძე ჯელაძე. დედა ელენე თამაზას ასული. ნათლია ამავე სოფლის აზნაური ლავრენტი ლევანის ძე ჯაფარიძე.

დაბადება 6 ივნისი/ ნათლობა 9 ივნისი. ევა - მამა გლეხი რომანოზ შაქარას ძე გობეჯიშვილი. დედა ბარბალე ალექსის ასული. ნათლია ურავის გლეხის სოფრომ ჯელაძის ცოლი თინია ვასილის ასული.

დაბადება 1 სექტემბერი/ნათლობა 8 სექტემბერი. ალათი, მამა - გლეხი კაცია სიმონის ძე ჯელაძე. დედა მაკრინე პეტრეს ასული. ნათლია სოფელ წესს მცხოვრები აზნაური ბიჭია გიორგის ძე ზუბოვი.

ქორწინება

8 იანვარი. სასიძო - ურავს მცხოვრები გლეხი ლევან ივანეს ძე რეხვიაშვილი, 42 წლის, მეორეს ქორწინებით. სარძლო - სოფელ ურავს მცხოვრები გლეხის თამაზა ჯელაძის ასული მენყინა, 34 წლის.

სასიძოს თავმდებნი - ურავის გლეხნი მოსე გიორგის ძე და კაცია სიმონის ძე ჯელაძეები.

სარძლოს თავმდებნი - ურავის გლეხი გლახუა ივანეს ძე და ივანე ილიას ძე რეხვიაშვილები.

10 ნოემბერი. სასიძო - ურავს მცხოვრები მიხაილ შაქარას ძე გობეჯიშვილი, 24 წლის. სარძლო - ურავის გლეხის მამუკა ჯელაძის ასული თეკლა, 13 წლის.

სარძლოს თავმდებნი - ურავს მცხოვრებნი შაქარა თამაზის ძე და კაცია სიმონის ძე ჯელაძეები.

გარდაცვალება

1 იანვარი. გლეხი ივანე ჯელაძის ცოლი სალომე ნიკოლოზის ასული, 38 წლის, სნებისგან.

1886 წ.

დაბადება

დაბადება 5 ნოემბერი/ ნათლობა 10 ნოემბერი. ფეშტევან - მამა გლეხი რევაზა მამუკას ძე ჯელაძე. დედა ნატალია შაქარას ასული.

დაბადება 6 ნოემბერი/ ნათლობა 12 ნოემბერი. ფებრონია - მამა გლეხი შაქარა თამაზის ძე ჯელაძე. დედა თინია ვასილის ასული. ნათლია სოფელ სორის გარდაცვალებული აზნაურის დავით ჯაფარიძის ცოლი სალომე ვახტანგის ასული.

გარდაცვალება

15 მაისი. გლეხის თევდორე ჯელაძის ცოლი ელისაბედ კაციას ასული, 37 წლის, სნებისგან.

1887 წ.

ქორწინება

6 მარტი. სასიძო - ურავს მცხოვრები გლეხი თედორე მამუკას ძე ჯელაძე, მეორეს ქორწინებით, 30 წლის. სარძლო - ურავს მცხოვრები გარდაცვლილი გლეხის ლევან რეხვი-აშვილის ასული ეკატერინე, 17 წლის.

სასიძოს თავმდებნი - ურავის გლეხი რევაზა მამუკას ძე ჯელაძე და ბესარიონ დევლეთას ძე რეხვიაშვილი.

1888 წ.

დაბადება

დაბადება 1885 წლის 15 ნოემბერი/ ნათლობა 1888 წლის 4 იანვარი. იასონ - მამა გლეხი მოსე გიორგის ძე ჯელაძე. დედა ეფემია ხოსიას ასული.

დაბადება 20 აგვისტო/ ნათლობა 26 აგვისტო. ანდრია - მამა გლეხი იოსებ შიოს ძე რეხვიაშვილი. დედა მართა სვიმონის ასული. ნათლია ურავის გლეხი კაცია სვიმონის ძე ჯელაძე.

დაბადება 4 სექტემბერი/ნათლობა 9 სექტემბერი. ნესტორ - მამა შაქარა თამაზის ძე ჯელაძე. დედა თინია ვასილის ასული. ნათლია ურავის აზნაურის სეფე ნიკოლოზის ზე ჯაფარიძე.

დაბადება 5 სექტემბერი/ ნათლობა 12 სექტემბერი. გიორგი - მამა გლეხი გლახუა გიორგის ძე ჯელაძე. დედა ნინო ნონიას ასული. ნათლია ურავის აზნაური ალექსანდრე ნიკოლოზის ძე ჯაფარიძე.

დაბადება 26 სექტემბერი/ 30 სექტემბერი. ბართლომე - მამა მოსე გიორგის ძე ჯელაძე. დედა ეფემია ხოსიას ასული.

ქორწინება

24 თებერვალი. სასიძო - სოფელ სორს მცხოვრები გლეხი დომენტი ფრიდონის ძე კერვალიშვილი, 21 წლის. სარძლო - ურავს მცხოვრები გლეხი ხარება გობეჯიშვილის ასული, 16 წლის.

სარძლოს თავმდებნი - ქრისტესა მოსეს ჯელაძე.

2 მაისი. სასიძო - ურავის გლეხი მეთოდე ივანეს ძე მაისურაძე, 15 წლის. სარძლო - ურავს მცხოვრები გლეხის ქრისტესა მეტრეველის ასული თეკლა, 13 წლის.

სასიძოს თავმდები - ურავის გლეხი თაზია კაციას ძე ჯელაძე.

6 ნოემბერი. სასიძო - სოფელ სევას მცხოვრები გლეხი ნიკო წყალობას ძე გრძელიშვილი, 28 წლის. სარძლო - ურავის გლეხის ზურაბ გობეჯიშვილის ასული მარიამ, 17 წლის.

სარძლოს თავმდები - კაცია სვიმონის ძე ჯელაძე.

გარდაცვალება

23 იანვარი. უკვე გარდაცვლილი სვიმონ ჯელაძის ქვრივი მზექალა პავლეს ასული, 75 წლის, ხურვებისაგან.

1889 წ.

დაბადება

დაბადება 7 იანვარი/ნათლობა 15 იანვარი. ანდრია - მამა გლეხი გიორგი მოსეს ძე ჯელაძე, დედა მართა გრიგოლის ასული. ნათლია ურავის აზნაური ალექსანდრე ნიკოლოზის ძე ჯაფარიძე.

ქორწინება

30 ოქტომბერი. სასიძო - ურავს მცხოვრები გლეხი ისიდორე დავითს ძე გობეჯიშვილი. სარძლო - ურავის გლეხის შაქარა ჯელაძის ასული მართა.

სარძლოს თავმდები - გლეხი რევაზა მამუკას ძე ჯელაძე.

გარდაცვალება

16 სექტემბერი. გლეხი თევდორე ჯელაძის ცოლი ეკატერინა ლევანის ასული, 21 წლის, ხურვებისაგან.

1891 წ.

დაბადება

დაბადება 10 აპრილი/ ნათლობა 14 აპრილი. ფებრონია - მამა გლეხი ქრისტესა მოსეს ძე ჯელაძე. დედა ელენე თამაზის ასული. ნათლია ურავის აზნაური ლავრენტი ჯაფარიძის ცოლი დესპინე გიორგის ასული.

დაბადება 17 ივლისი/ ნათლობა 25 ივლისი. ვარვარა - მამა გლეხი გლახუა გიორგის ძე ჯელაძე. დედა ნინო ნონიას ასული.

დაბადება 4 ნოემბერი/ ნათლობა 10 ნოემბერი. ვასასი - მამა გლეხი ივანე ვასილის ძე რეხვიაშვილი. დედა ალათი სვიმონის ასული. ნათლია თევდორე მამუკას ძე ჯელაძის მეუღლე მართა ხოსიას ასული.

1892 წ.

დაბადება

დაბადება 12 იანვარი/ ნათლობა 19 იანვარი. მარიამ - გლეხი რევაზა შაქარას ძე გობეჯიშვილი. დედა ბარბალე ალექსის ასული. ნათლია სოფრომ თამაზას ძე ჯელაძის მეუღლე თინა ვასილის ასული.

დაბადება 14 თებერვალი/ ნათლობა 20 თებერვალი. გერასიმე, მამა გლეხი ათანასე მიხაილის ძე რეხვიაშვილი. დედა მატრონა ზაქარიას ასული. ნათლია გლეხი რევაზა მამუკას ძე ჯელაძე.

დაბადება 22 აპრილი/ ნათლობა 26 აპრილი. თეოდოსია, მამა - გლეხი სოფრომ თამაზის ძე ჯელაძე. დედა თინია ვასილის ასული. ნათლია აზნაურ ლავრენტი ლეონის ძე ჯაფარიძის მეუღლე ლიდა სვიმონის ასული.

ქორწინება

1 **ნოემბერი**. სასიძო - სევას მცხოვრები გლეხი ფირანა გიორგის ძე გრძელიშვილი, 33 წლის, მეორე ქორწინებით. სარძლო - ურავს მცხოვრები გლეხის კაცია სვიმონის ძე ჯელაძის ასული მარიამ, 21 წლის. სარძლოს თავმდეები ურავის აზნაური ეგგენიოზ იოსების ძე ჯაფარიძე.

გარდაცვალება

11 **ივნისი**. გლეხი გლახუა გიორგის ძე ჯელაძის ასული ვარვარა, 11 თვის, დიდი ხველისაგან.

2 **ნოემბერი**. გლეხი თამაზა კაციას ძე ჯელაძე, 80 წლის, სნებისგან.

1893 წ.

დაბადება

დაბადება 15 მარტი/ ნათლობა 20 მარტი. ზოსიმე - მამა გლეხი თედორე მამუკას ძე ჯელაძე. დედა მართა ხოსიას ასული.

დაბადება 20 მარტი/ ნათლობა 25 მარტი. გერონტი - მამა გლეხი რომანოზ მამუკას ძე ჯელაძე. დედა ნატალია შაქარას ასული.

დაბადება 7 აპრილი/ ნათლობა 16 აპრილი. იოსებ - მამა გლეხი გიორგი მოსეს ძე ჯელაძე. დედა მართა გრიგოლის ასული. ნათლია აზნაური ალექსანდრე ნიკოლოზის ძე ჯაფარიძე.

დაბადება 3 აგვისტო/ ნათლობა 12 აგვისტო. ვლადიმერ - მამა გლეხი ივანე ვასილის ძე რეხვიაშვილი. დედა ალათი სვიმონის ასული. ნათლია გლეხი თედორე მამუკას ძე ჯელაძე.

დაბადება 15 ოქტომბერი/ ნათლობა 24 ოქტომბერი. იაკობ - მამა გლეხი ივანე სვიმონის ძე ჯელაძე. დედა ალათი გრიგოლის ასული. ნათლია აზნაური ათანასე იოსებ ძე ჯელაძე.

ქორწინება

4 ნოემბერი. ურავის გლეხი ივანე გიორგის ძე რეხვიაშვილი, 35 წლის, მეორე ქორწინებით. სარძლო - ურავის გლეხის გარდაცვალებული მიხაილ გობეჯიშვილის ქვრივი მამუკა ჯელაძის ასული თეკლა, 21 წლის.

11 ნოემბერი. სასიძო - სორს მცხოვრები გლეხი სპირიდონ წყალობას ძე ურეკაძე, 19 წლის. სარძლო - ურავის გლეხის მოსე გიორგის ძე ჯელაძის ასული მელანია, 17 წლის.

გარდაცვალება

1 დეკემბერი. გლეხი რევაზა მამუკას ძე ჯელაძის ძე ალექსანდრე, 3 წლის, სნებისაგან.

1894 წ.

დაბადება

დაბადება 10 აპრილი/ ნათლობა 14 აპრილი. ვასილი - მამა გლეხი ქრისტეფორე მოსეს ძე ჯელაძე. დედა ელენე თამაზას ასული.

ქორწინება

8 თებერვალი. სასიძო - სოფელ ლიხეთს მცხოვრები გლეხი ლუკა დევლეთას ძე ხუციშვილი, 17 წლის. სარძლო - ურავს მცხოვრები გლეხის სოფრომ თამაზას ძე ჯელაძის ასული შუმანიკა.

სარძლოს თავმდებნი - ურავის აზნაური მელიტონ ლეონის ძე ჯაფარიძე და გლეხი გრიგოლ სვიმონის ძე გობეჯიშვილი.

30 ოქტომბერი. სასიძო - ურავს მცხოვრები გლეხი ნიკოლოზ გლახუას ძე ჯელაძე, 23 წლის. სარძლო - ურავს მცხოვრები გლეხის ზაქარია ხარებას ძე რეხვიაშვილის ასული ანნა, 16 წლის.

სარძლოს თავმდებნი - ურავის გლეხნი ქრისტესა მოსეს ძე და რევაზა მამუკას ძე ჯელაძეები.

1895 წ.

დაბადება

დაბადება 18 მარტი/ ნათლობა 26 მარტი. გაბრიელ - მამა გლეხი გიორგი მოსეს ძე ჯელაძე. დედა მართა გრიგოლის ასული. ნათლია აზნაური საჩინო როსტომის ძე ჯაფარიძე.

დაბადება 5 მაისი/ ნათლობა 14 მაისი. ვლადიმერ - მამა გლეხი ათანასე მიხაილის ძე რეხვიაშვილი. დედა მატრონა ზაქარიას ასული. ნათლია გლეხი რომანოზ მამუკას ძე ჯელაძე.

დაბადება 6 იანვარი/ნათლობა 28 იანვარი. ელისაბედი, მამა - გლეხი მიხაილ იორდანეს ძე გობეჯიშვილი. დედა კესარია გიორგის ასული. ნათლია გლეხი რომანოზ მამუკას ძე ჯელაძე.

დაბადება 7 მაისი/ ნათლობა 12 მაისი. ირინა - მამა გლეხი რომანოზ მამუკას ძე ჯელაძე. დედა ნატალია შაქარას ასული.

დაბადება 9 მაისი/ნათლობა 15 მაისი. არსენი - მამა გლეხი თედორე მამუკას ძე ჯელაძე. დედა მართა ხოსიას ასული.

ქორწინება

3 ნოემბერი. სასიძო - გლეხი თადეოზ კაცუას ძე ჯელაძე, 24 წლის. სარძლო - მოსე ზაქარია ჩალაძის ასული ვარვარა, 17 წლის.

სასიძოს თავმდეგბნი - ურავის აზნაურნი ევგენიოზ იოსების ძე და ისმაილ ლეონის ძე ჯაფარიძე.

10 ნოემბერი. სასიძო - გლეხი ნიკოლოზ ქრისტესას ძე ხუციშვილი, 40 წლის, მეორე ქორწინებით. სარძლო - გარდაცვლილი გლეხის გლახუა გიორგის ძე ჯელაძის ასული მარიამი, იგივე მათა, 21 წლის.

სარძლოს თავმდეგბნი - ურავის აზნაურები ევგენიოზ იოსების ძე და ალექსანდრე ნიკოლოზის ძე ჯაფარიძეები.

გარდაცვალება

11 აპრილი. გლეხი გლახუა გიორგის ძე ჯელაძე, 51 წლის, გაციებისაგან.

1896 წ.

დაბადება

დაბადება 7 მაისი/ ნათლობა 12 მაისი. ირინა, მამა - რომანოზ მამუკას ძე ჯელაძე. დედა ნატალია შაქარას ასული.

დაბადება 9 მაისი/ ნათლობა 15 მაისი. არსენი - მამა თედორე მამუკას ძე ჯელაძე. დედა მართა ხოსიას ასული.

ქორწინება

10 ნოემბერი. სასიძო - გლეხი ნიკოლოზ ქრისტესას ძე ხუციშვილი, 40 წლის, მეორე ქორწინებით. სარძლო - გარდაცვალებული გლეხის გლახუა გიორგის ძე ჯელაძის ასული მარიაში, იგივე მაია, 21 წლის.

სარძლოს თავმდებნი - ურავის აზნაურები ევგენიოზ იოსების ძე და ალექსანდრე ნიკოლოზის ძე ჯაფარიძეები.

გარდაცვალება

11 აპრილი. გლახუა გიორგის ძე ჯელაძე, 51 წლის, გაციებისგან.

1897 წ.

დაბადება

დაბადება 7 თებერვალი/ნათლობა 15 თებერვალი. ონისიმე - მამა გლეხი ნიკოლოზ გლახუას ძე ჯელაძე. დედა ანა ზაქარიას ასული. ნათლია აზნაური ევგენიოზ იოსების ძე ჯაფარიძე.

დაბადება 4 ნოემბერი/ნათლობა 12 ნოემბერი. თედორე - მამა გიორგი მოსეს ძე ჯელაძე. დედა მართა გრიგოლის ასული. ნათლია ალექსანდრე ნიკოლოზის ძე ჯაფარიძე.

დაბადება 4 ნოემბერი/ნათლობა 12 ნოემბერი. არჩილი - მამა ქრისტეფორე მოსეს ძე ჯელაძე. დედა ელენა თამაზის ასული.

1899 წ.

დაბადება

დაბადება 21 აპრილი/ნათლობა 25 აპრილი. მინა (მდედრობითი) - მამა თევდორე მამუკას ძე ჯელაძე. დედა მართა ხოსიას ასული. ნათლია აზნაური ანთიმოზ არჩილის ძე ელბაქიძე.

დაბადება 20 სექტემბერი/ნათლობა 26 სექტემბერი. არსენი - მამა თევდორე სოფრომის ძე ჯელაძე. დედა ივლიტა რევაზის ასული. ნათლია აზნაური სერაფიონ ლევანის ძე ჯაფარიძე.

დაბადება 2 ნოემბერი/ ნათლობა 8 ნოემბერი. სერგი - მამა ლუკა ივანეს ძე ჯელაძე. დედა ეფემია სოფრომის ასული. ნათლია აზნაური მელიტონ ლევანის ძე ჯაფარიძე.

დაბადება 13 ნოემბერი/ ნათლობა 14 ნოემბერი. ალექსანდრე - მამა რომანოზ მამუკას ძე ჯელაძე. დედა ნატალია შაქარას ასული.

ქორწინება

31 ოქტომბერი. სასიძო - ისიდორე კაციას ძე ჯელაძე, 22 წლის. სასიძოს თავმდებნი - აზნაურები აფანასი იოსების ძე და მელიტონ ლევანის ძე ჯაფარიძეები.⁶⁴

გარდაცვალება

1 დეკემბერი. იასონ მოსეს ძე ჯელაძე, 11 წლის, ფილტვების ანთებით.

2 დეკემბერი. კაცია სიმონის ძე ჯელაძე, 49 წლის, ფილტვების ანთებით.

⁶⁴ სარძლოს სახელი აკლია.

1900 წ.

დაბადება

დაბადება 3 თებერვალი/ ნათლობა 4 თებერვალი. ანნა - მამა ქრისტეფორე მოსეს ძე ჯელაძე. დედა ელენე თამაზის ასული. ნათლია აზნაურ ლავრენტი ლევანის ძე ჯაფარიძის ცოლი ლიდა სიმონის ასული.

დაბადება 21 მარტი/ნათლობა 25 მარტი. არსენი - მამა თადეოზ კაციას ძე გოგრიჭიანი. დედა ვარვარა ივანეს ასული. ნათლია გიორგი მოსეს ძე ჯელაძე.

დაბადება 20 აპრილი/ნათლობა 27 აპრილი. ონისიმე - მამა თადეოზ კაციას ძე ჯელაძე. დედა ვარვარა მოსეს ასული. ნათლია აზნაური ლუკა ივანეს ძე ჯაფარიძე.

დაბადება 15 მაისი/ ნათლობა 21 მაისი. გერასიმე - მამა ნიკოლოზ გლახუას ძე ჯელაძე. დედა ანნა ზაქარიას ასული.

გარდაცვალება

7 ივლისი. ნიკო გლახუას ძე ჯელაძის შვილი გერასიმე, 2 თვის, გაციებისგან.

4 დეკემბერი. ნიკო გლახუას ძე ჯელაძის ცოლი ანა ზაქარიას ასული, 22 წლის, გაციებით.

1901 წ.

დაბადება

დაბადება 23 იანვარი/ნათლობა 28 იანვარი. სერგი - მამა სოფრომ მოსეს ძე ჯელაძე. დედა ოლღა ერასტის ასული. ნათლია აზნაური მელიტონ ლევანის ძე ჯაფარიძე.

დაბადება 14 თებერვალი/ნათლობა 18 თებერვალი. გერასიმე - მამა ისიდორე კაციას ძე ჯელაძე. დედა აგრაფინა ზურაბის ასული. ნათლია ნიკოლოზ გლახუას ძე ჯელაძე.

დაბადება 20 მარტი/ნათლობა 3 აპრილი. ნესტორი - მამა გიორგი მოსეს ძე ჯელაძე. დედა მართა გრიგორის ასული. ნათლია აზნაური ალექსანდრე ნიკოს ძე ჯაფარიძე.

დაბადება 20 ოქტომბერი/ნათლობა 27 ოქტომბერი. ვალენტინა - მამა ნიკოლოზ გლახუას ძე ჯელაძე. დედა ნატალია ფრიდონის ასული. ნათლია აზნაურ სეფე ნიკოლოზის ძე ჯაფარიძის ცოლი ლიდა მელიტონის ასული.

დაბადება 11 დეკემბერი/ ნათლობა 11 დეკემბერი. იოსები - მამა თევდორე პეტრეს ძე ბოხაშვილი. დედა მარია სოფრომის ასული. ნათლია გიორგი მოსეს ძე ჯელაძე.

ქორწინება

15 იანვარი. სასიძო - ნიკო გლახუას ძე ჯელაძე, 30 წლის, მეორე ქორწინებით. სარძლო - გარდაცვლილი სპირიდონ ზაქარაიას ძე ჩალაძის ქვრივი ნატალია ფრიდონის ასული, 26 წლის.

სასიძოს თავმდეგბნი - აზნაური ალექსანდრე ნიკოლოზის ძე ჯაფარიძე და სოფრომ მოსეს ძე ჯელაძე.

21 ოქტომბერი. სასიძო - ანტონ სიმონის ძე გობეჯიშვილი, 23 წლის. სარძლო - გიორგი გლახუას ძე რეხვიაშვილის ასული ტერეზია, 17 წლის. სასიძოს თავმდეგბნი - სოფრომ მოსეს ძე ჯელაძე.

28 ოქტომბერი. სასიძო - მინა ტრიფონის ძე კანთელაძე, 22 წლის. სარძლო - შაქარა თამაზის ძე ჯელაძის ასული ეფემია, 17 წლის. სარძლოს თავმდეგბნი - აზნაურები მინა საჩინოს ძე და აფანასი იოსების ძე ჯაფარიძეები.

1902 წელი დაზიანებულია

1903 წ.

დაბადება

დაბადება 22 თებერვალი/ ნათლობა 22 თებერვალი. ზაქარია - მამა გიორგი მოსეს ძე ჯელაძე. დედა მართა გრიგორის ასული. ნათლია აზნაური საჩინო როსტომის ძე ჯაფარიძე.

დაბადება 12 მარტი/ნათლობა 17 მარტი. ფილიპე - მამა თევდორე მამუკას ძე ჯელაძე. დედა მარია ხოსიას ასული.

დაბადება 22 მარტი/ ნათლობა 30 მარტი. პორფირი - მამა ანტონ მამუკას ძე ჯელაძე. დედა მატრონა ზაქარიას ასული.

დაბადება 16 მაისი/ ნათლობა 25 მაისი. ეფროსინა - მამა ისიდორე კაციას ძე ჯელაძე. დედა აგრაფინა ზურაბის ასული. ნათლია ნიკოლოზ გლახუას ძე ჯელაძის ცოლი ნატალია ფრიდონის ასული.

დაბადება 15 ივლისი/ ნათლობა 18 ივლისი. მარია - მამა რომანოზ კაციას ძე ჯელაძე. დედა ნატალია შაქარას ასული. ნათლია აზნაურ ლავრენტი ლევანის ძე ჯაფარიძის ცოლი ლიდა სიმონის ასული.

დაბადება 12 ოქტომბერი/ ნათლობა 18 ოქტომბერი. სიმონ - მამა ნიკოლოზ გლახუას ძე ჯელაძე. დედა ნატალია ფრიდონის ასული. ნათლია აზნაური ევგენი იოსების ძე ჯაფარიძეები.

დაბადება 16 ოქტომბერი/ ნათლობა 27 ოქტომბერი. გერონტი - მამა ფილიპე კაციას ძე ჯელაძე. დედა მატრონა კაციას ასული. ნათლია თევდორე სოფრომის ძე ჯელაძე.

დაბადება 2 ნოემბერი/ნათლობა 12 ნოემბერი. ალექსი - მამა ივანე ვასილის ძე რეხვიაშვილი. დედა აგათი სიმონის ასული. ნათლია თევდორე მამუკას ძე ჯელაძე.

ქორწინება

27 აპრილი. სასიძო - გიორგი მოსეს ძე ჯელაძე, 37 წლის, მეორე ქორწინებით. სარძლო - ლუკა ზაქარიას ძე რეხვიაშვილის ასული ელენა შიოს ასული, 42 წლის, მეორე ქორწინებით. სასიძოს თავმდებნი - აზნაური მელიტონ ლევანის ძე ჯაფარიძე და ონისიმე დიმიტრის ძე რეხვიაშვილი.

გარდაცვალება

21 **თებერვალი**. სოფრომ მოსეს ძე ჯელაძის ცოლი ოლა ერასტის ასული, 21 წლის, მშობიარობით.

22 **თებერვალი**. გიორგი მოსეს ძე ჯელაძის ცოლი მართა გრიგორის ასული, 34 წლის, მშობიარობით.

18 **ივნისი**. თევდორე სოფრომის ძე ჯელაძის შვილი შალვა, 1 წლის, ყივანახველისაგან.

28 **ივნისი**. გიორგი გლახუას ძე ჯელაძე, 13 წლის, ისტერიკით.

13 **ივლისი**. ლუკა ივანეს ძე ჯელაძის შვილი მატრონა, 1 წლის, ყივანახველისაგან.

29 **ოქტომბერი**. ფილიპე კაცუას ძე ჯელაძის შვილი გერონტი, 4 დღის, გაციებით.

1907 წ.

დაბადება

დაბადება 12 იანვარი/ნათლობა 22 იანვარი. მარია - მამა გიორგი ივანეს ძე გოგრიჭიანი. დედა ტულფა სოლომონის ასული. ნათლია თევდორე შაქარას ძე ჯელაძის ცოლი ივლიტა რევაზის ასული.

დაბადება 5 თებერვალი/ნათლობა 10 თებერვალი. გერონტი - მამა ანტონ მამუკას ძე ჯელაძე. დედა მართა ზაქარიას ასული.

დაბადება 22 მარტი/ნათლობა 31 მარტი. დარია - მამა გიორგი თედორეს ძე ჯელაძე. დედა ანნა ივანეს ასული.

დაბადება 17 აპრილი/ნათლობა 26 აპრილი. გალინა - მამა გიორგი ნანას ძე ჯელაძე. დედა ეფროსინა სოფრომის ასული. ნათლია აზნაურ ისმაილ ლევანის ძე ჯაფარიძის ცოლი მარია სერგოს ასული.

დაბადება 3 სექტემბერი/ნათლობა 9 სექტემბერი. ალექსანდრა - მამა თევდორე სოფრომის ძე ჯელაძე. დედა ივლიტა რევაზის ასული. ნათლია აზნაურ სერაფიონ ლევანის ძე ჯაფარიძის ცოლი მარია ვასილის ასული.

დაბადება 8 ოქტომბერი/ნათლობა 14 ოქტომბერი. ალექსანდრე - მამა ილია ფარსადანის ძე გობეჯიშვილი. დედა ფემტევან რომანოზის ასული. ნათლია ლუკა ივანეს ძე ჯელაძე.

გარდაცვალება

18 აპრილი. ანტონ მამუკას ძე ჯელაძის შვილი გერონტი, 2 წლის, გაციებით.

9 სექტემბერი. გიორგი მოსეს ძე ჯელაძის შვილი ზაქარია, 3 წლის, ქუნთრუშით.

12 სექტემბერი. გიორგი მოსეს ძე ჯელაძის შვილი ნესტორი, 1 წლის, ქუნთრუშით.

1908 წ.

დაბადება

დაბადება 2 თებერვალი/ნათლობა 3 თებერვალი. ნესტორი - მამა ანტონ მამუკას ძე ჯელაძე. დედა - მატრონა ზაქარიას ასული.

დაბადება 2 მარტი/ ნათლობა 6 მარტი. ვარვარა - მამა ბართლომე თადეოზის ძე რეხვიაშვილი. დედა - მარია ოთარის ასული. ნათლია - გიორგი თევდორე ჯელაძის ცოლი ანნა ივანეს ასული.

დაბადება 7 მარტი/ნათლობა 9 მარტი. შალვა - მამა ისიდორე კაციას ძე ჯელაძე. დედა - ქეთევან ზურაბის ასული. ნათლია - ნიკოლოზ გლახუას ძე ჯელაძე.

დაბადება 7 მარტი/ ნათლობა 9 მარტი. გრიგორი - მამა თადეოზ კაციას ძე ჯელაძე. დედა - ვარვარა მოსეს ასული. ნათლია - აზნაური გრამიტონ ლევანის ძე ჯაფარიძე.

დაბადება 11 მარტი/ნათლობა 15 მარტი. ზაქარია - მამა დავით მოსეს ძე ჩალაძე. დედა - ალათი იაგორის ასული. ნათლია - ნიკოლოზ გლახუას ძე ჯელაძე.

დაბადება 15 მარტი/ ნათლობა 30 მარტი. დარია - მამა ნიკოლოზ გლახუას ძე ჯელაძე. დედა - ეფემია სპირიდონის

ასული. ნათლია გიორგი ჯელაძის ცოლი ელენე შიოს ასული.

დაბადება 10 მაისი/ნათლობა 18 მაისი. ვერა - მამა სოფრომ მოსეს ძე ჯელაძე. დედა ანა ლევანის ასული.

დაბადება 20 მაისი/ ნათლობა 1 ივნისი. სოკრატე - მამა თადეოზ კაციას ძე გოგრიჭიანი. დედა - ვარვარა ივანეს ასული. ნათლია - გიორგი მოსეს ძე ჯელაძე.

დაბადება 1 ნოემბერი/ნათლობა 8 ნოემბერი. ვერა - მამა ნესტორ სოფრომის ძე ჯელაძე. დედა ივლიტა კიკოლას ასული. ნათლია სოფრომ მოსეს ძე ჯელაძის ცოლი ანა ლევანის ასული.

დაბადება 4 დეკემბერი/ნათლობა 6 დეკემბერი. ეკატერინე - მამა იაკობ გლახუას ძე ჯელაძე. დედა ეფემია ივანეს ასული.

1910 წ.

დაბადება

იანვარში ორი დაბადების ჩანაწერი მოხეულია წიგნიდან.

დაბადება 15 თებერვალი/ ნათლობა 25 თებერვალი. ევდოკია - მამა ნიკოლოზ გლახუას ძე ჯელაძე. დედა ეფემია ფრიდონის ასული. ნათლია მიხეილ როსტომის ძე ჯაფარიძის ქვრივი ტერეზია ფარსადანის ასული.

დაბადება 2 მარტი/ ნათლობა 14 მარტი. ვარლაამ - მამა სოფრომ მოსეს ძე ჯელაძე. დედა ანასტასია ლევანის ასული.

დაბადება 10 აპრილი/ ნათლობა 22 აპრილი. ელისაბედი - მამა თადეოზ ივანეს ძე მეტრეველი. დედა ნინა გლახუას ასული. ნათლია გიორგი მოსეს ძე ჯელაძის ცოლი ელენე შიოს ასული.

დაბადება 9 ივნისი/ ნათლობა 10 ივნისი. მიხეილ - მამა ლუკა ივანეს ძე ჯელაძე. დედა ეფემია სოფრომის ასული. ნათლია აზნაური მელიტონ ლევანის ძე ჯაფარიძე.

დაბადება 9 ივნისი/ ნათლობა 10 ივნისი. ვარლამი - მამა ლუკა ივანეს ძე ჯელაძე. დედა ეფემია სოფრომის ასული. ნათლია იოსებ დავითის ძე გობეჯიშვილი.

ქორწინება

24 ოქტომბერი. სასიძო - თევდორე ალექსის ძე რეხვიაშვილი, **25** წლის. სარძლო - ზაქარია როსტომის ძე ჩალაძის ასული ეფემია, **17** წლის.

სარძლოს თავმდები - ისიდორე კაციას ძე ჯელაძე.

გარდაცვალება

18 თებერვალი. ლუკა ივანეს ძე ჯელაძის შვილი თეოფილე, **4** წლის, ქუნთრუშით.

26 თებერვალი. იოსებ გიორგის ძე ჯელაძე, **18** წლის, ქუნთრუშით.

26 თებერვალი. სოფრომი მოსეს ძე ჯელაძის ქალი ანნა, **1** წლის, ქუნთრუშით.

23 მარტი. იაკობ გლახუას ძე ჯელაძის ასული ეკატერინე, **1** წლის, ქუნთრუშით.

1911 წ.

1911 წლის წიგნი დაზიანებულია

1912 წ.

დაბადება

დაბადება 21 იანვარი/ნათლობა 1 აპრილი. სიმონ - მამა სოფრომ მოსეს ძე ჯელაძე. დედა ანასტასია ლევანის ასული. ნათლია აზნაური გრამიტონ ლევანის ძე ჯაფარიძე.

დაბადება 9 მარტი/12 მარტი. თამარი - იაკობ გლახუას ძე ჯელაძე იაკობ. დედა ეფემია ნანიას ასული. ნათლია ილია ივანეს ძე მაისურაძის ცოლი ელენე გოგიას ასული.

დაბადება 1 აპრილი/ ნათლობა 1 აპრილი. ალექსანდრე - მამა თევდორე შაქარას ძე გოგრიჭიანი. დედა ელისაბედ თევდორეს ასული. ნათლია ისიდორე კაციას ძე ჯელაძე.

დაბადება 21 აპრილი/ნათლობა 3 მაისი. სიმონ - მამა ფილიპე კაციას ძე ჯელაძე. დედა - მატრონა კაციას ასული. ნათლია თევდორე სპირიდონის ძე ჯელაძე.

დაბადება 26 აპრილი/ნათლობა 3 მაისი. ვარლამი - მამა ისიდორე კაციას ძე ჯელაძე. დედა აგრაფინა ზურაბის ასული. ნათლია ნიკო გლახუას ძე ჯელაძე.

დაბადება 30 აპრილი/ნათლობა 8 მაისი. მინადორა - მამა თადეოზ კაციას ძე გოგრიჭიანი. დედა ვარვარა ივანეს ასული. ნათლია გიორგი მოსეს ძე ჯელაძის ცოლი ელენე შიოს ასული.

დაბადება 1 სექტემბერი/ნათლობა 8 სექტემბერი. ვასასი - მამა ნიკო გლახუას ძე ჯელაძე. დედა ნატალია ფრიდონის ასული. ნათლია აზნაურ ალექსანდრე ნიკოლოზის ძე ჯაფარიძის ცოლი ანნა გიორგის ასული.

დაბადება 15 ოქტომბერი/ ნათლობა 28 ოქტომბერი. ოლლა - მამა თევდორე სოფრომის ძე ჯელაძე. დედა ივლიტა რევაზის ასული. ნათლია პორფილი იორდანეს ძე გობეჯიშვილის ცოლი პელაგია ჯავახის ასული.

ქორწინება

21 ოქტომბერი. სასიძო - ვასილი ქრისტესას ძე ჯელაძე, 18 წლის. სარძლო - სიმონ დიმიტრის ძე რეხვიაშვილის ასული ქეთევანი, 19 წლის.

სასიძოს თავმდები - აზნაური ალექსანდრე ნიკოლოზის ძე ჯაფარიძე.

გარდაცვალება

6 აპრილი. ნესტორ სოფრომის ძე ჯელაძის ცოლი ივლიტა კიკოლას ასული, 20 წლის, წყალმანკით.

1913 წ.

დაბადება

დაბადება 10 თებერვალი/ ნათლობა 21 თებერვალი. ალექსანდრე, მამა - სპირიდონ მოსეს ძე ჯელაძე. დედა - ალათია ანდროს ასული.

დაბადება 3 მარტი/ ნათლობა 12 მარტი. დარია - მამა ლუკა მიხეილის ძე გობეჯიშვილი. დედა ანნა გიორგის ასული. ნათლია ვლადიმერ გიორგის ძე ჯელაძის ცოლი ზინოვია აღმასხანის ასული.

დაბადება 15 ივნისი/ ნათლობა 18 ივნისი. დარია - მამა გიორგი ივანეს ძე ჯელაძე. დედა ეფროსინე სოფრომის ასული. ნათლია ანტონ მამუკას ძე ჯელაძის ცოლი მატრონა ზაქარიას ასული.

დაბადება 1 ივლისი/ ნათლობა 10 ივლისი. თამარ - მამა დავით გიორგის ძე ჯელაძე. დედა სევასტია ზაქარიას ასული. ნათლია ათანასე იოსების ძე ჯაფარიძის ცოლი ვერა ერასტის ასული.

დაბადება 1 ივლისი/ ნათლობა 10 ივლისი. ქეთევანი - მამა დავით გიორგის ძე ჯელაძე. დედა სევასტია ზაქარიას ასული. ნათლია ნიკო ივანეს ძე მაისურაძის ცოლი ელენე გიორგის ასული.

დაბადება 15 დეკემბერი/ ნათლობა 18 დეკემბერი. სევასტიანა (მდედრობით) - მამა სოფრომ მოსეს ძე ჯელაძე. დედა ანასტასია ლევანის ასული.

ქორწინება

22 ოქტომბერი. სასიძო - ილარიონ როსტომის ძე მაისურაძე, 29 წლის. სარძლო - სპირიდონ იაკობის ძე რეხვიაშვილის ასული მართა, 23 წლის.

სარძლოს თავმდეები - სოფრომ მოსეს ძე ჯელაძე.

22 ოქტომბერი. სასიძო - ვასილ როსტომის ძე ჩალაძე, 36 წლის, მეორე ქორწინებით. სარძლო - თადეოზ ივანეს ძე

მეტრეველის ქვრივი ნინა გლახუას ასული, 23 წლის, მეორე ქორწინებით.

სარძლოს თავმდები - ისიდორე კაციას ძე ჯელაძე.

გარდაცვალება

28 ივლისი. გლახუა გიორგის ძე ჯელაძის ქვრივი ნინა ნონიას ასული, 60 წლის, წყალმანკით.

1914 წ.

დაბადება

დაბადება 25 თებერვალი/ ნათლობა 2 მარტი. მელანია - მამა მეთოდე ზაქარიას ძე გობეჯიშვილი. დედა მაკრინე სტეფანეს ასული. ნათლია თადეოზ კაციას ძე ჯელაძის ცოლი ვარვარა მოსეს ასული.

დაბადება 10 მარტი/ ნათლობა 17 მარტი. გერონტი - მამა მაქსიმე ივანეს ძე გობეჯიშვილი. დედა ფებრონია სოფრომის ასული. ნათლია ისიდორე კაციას ძე ჯელაძე.

დაბადება 11 მაისი/ ნათლობა 11 მაისი. ვლადიმერ - მამა ვასილი გიორგის ძე რეხვიაშვილი. დედა მარია ლევანის ასული. ნათლია სპირიდონ მოსეს ძე ჯელაძე.

დაბადება 13 აგვისტო/ ნათლობა 24 აგვისტო. ვარლამ - მამა ერასტი ხარებას ძე რეხვიაშვილი. დედა აგრაფინა მიხეილის ასული. ნათლია - ვლადიმერ გიორგის ძე ჯელაძე.

1915 წ.

დაბადება

დაბადება 5 მარტი/ ნათლობა 13 მარტი. ბენედიქტე - მამა ვლადიმერ გიორგის ძე ჯელაძე. დედა ზინოვია აღმასხანის ასული. ნათლია ონისიმე დავითის ძე გობეჯიშვილი.

დაბადება 25 მარტი/ ნათლობა 29 მარტი. ბენედიქტე - მამა თევდორე სოფრომის ძე ჯელაძე. დედა ივლიტა რევაზის ასული. ნათლია აზნაური აფანასი იოსების ძე ჯაფარიძე.

დაბადება 10 მაისი/ნათლობა 10 მაისი. აბაკუმ - მამა თადეოზ იორდანეს ძე გობეჯიშვილი. დედა ლალო გიორგის ასული. ნათლია გიორგი მოსეს ძე ჯელაძე.

დაბადება 15 მაისი/ ნათლობა 15 მაისი. მელანია - მამა ნიკოლოზ გლახუას ძე ჯელაძე. დედა ნატალია ფრიდონის ასული. ნათლია აზნაურ ალექსანდრე ნიკოლოზის ძე ჯაფარიძის ცოლი ანნა გიორგის ასული.

დაბადება 18 მაისი/ ნათლობა 20 მაისი. ვარლამი - მამა იაკობ გლახუას ძე ჯელაძე. დედა ეფემია ნანიას ასული. ნათლია ილია ივანეს ძე მაისურაძე.

დაბადება 12 ივნისი/ ნათლობა 29 ივნისი. მარია - მამა ისიდორე კაციას ძე ჯელაძე. დედა აგრაფინა ზურაბის ასული. ნათლია ნიკოლოზ გლახუას ძე ჯელაძის ცოლი ნატალია ფრიდონის ასული.

დაბადება 13 ივნისი/ნათლობა 29 ივნისი. სოფიო - მამა ფილიპე კაციას ძე ჯელაძე. დედა მატრონა კაციას ასული. ნათლია მოსე ზაქარიას ძე გობეჯიშვილის ცოლი ტულფა სოლომონის ასული.

დაბადება 15 ივნისი/ ნათლობა 29 ივნისი. კალისტა (მდედრობითი) - მამა ლუკა ივანეს ძე ჯელაძე. დედა მარია სოფრომის ასული. ნათლია აზნაურ გრამიტონ ლევანის ძე ჯაფარიძის ცოლი დომნიკა ლევანის ასული.

ქორწინება

18 იანვარი. სასიძო - ზაქარია ბოჟოს ძე აბაშიშვილი, 43 წლის, მეორე ქორწინებით. სარძლო - გარდაცვალებული სოფრომ თამაზის ძე ჯელაძის ასული ფეოდოსია, 22 წლის. სარძლოს თავმდეები - ნიკოლოზ გლახუას ძე და სოფრომ მოსეს ძე ჯელაძეები.

3 მაისი. სასიძო - ვლადიმერ კონსტანტინეს ძე ჩალაძე, 32 წლის. სარძლო - კონსტანტინე ოტიას ძე რეხვიაშვილის ასული მარია, 22 წლის.

სასიძოს თავმდეები - ვლადიმერ გიორგის ძე ჯელაძე.

გარდაცვალება

18 მარტი. ისიდორე კაციას ძე ჯელაძე, 38 წლის, გაციები-სგან.

**ამონაწერები რაჭის სხვადასხვა სოფლების
საეკლესიო (მეტრიკული) წიგნებიდან დაბადება,
ქორწინება, გარდაცვალება**

1860 წ.
სოფ. წესი

ქორწინება.

10 ნოემბერი. სასიძო - სოფელ ურავის გლეხი გლახუა სვიმონის ძე ჯელაძე, პირველი ქორწინებით, 16 წლის. სარძლო - გლეხი ლაზარე მელაშვილის ასული ტასია, 17 წლის. სასიძო თავმდებნი - ურავის აზნაური ნიკოლოზ ნიკოლოზის ძე ჯაფარიძე და ყმა მოსე სვიმონის ძე ჯელაძე. სარძლოს თავმდებნი - სოფელ წესის გლეხნი სოფრომ გიორგის ძე და ანდრია დავითის ძე მელაშვილნი.

1867 წ.
სოფ. ურავი

ქორწინება

12 (თვე არ წერია). სასიძო - სოფელ ღარის გლეხი ივანე სალათას ძე მეტრეველი, 20 წლის. სარძლო - ურავის გლეხის მამუკა ჯელაძის ასული მარიამ, 16 წლის, პირველი ქორწინებით. სარძლოს თავმდებნი - ურავის გლეხნი მოსე გიორგის ძე ჯელაძე და სვიმონ ივანეს ძე გოგრიჭიანი.

1870 წ.

სოფ. კვაცხუთი

ქორწინება

5 ნოემბერი. სასიძო - აბარის საზოგადოების, სოფელ ურავის დროებითად ვალდებული გლეხი ფარნაოზ თამაზის ძე გობეჯიშვილი, 23 წლის. სარძლო - კვაცხუთის გლეხის თედორე ომანიძის ასული ელენე, 17 წლის.

სასძლოს თავმდეები - ურავის გლეხი გიორგი გიორგის ძე ჯელაძე.

სოფელ ურავის საკომლო ჩანაწერები 1948 წ.⁶⁵

ოჯახის უფროსის გვარი, სახელი და მამის სახელი:
ჯელაძე ვანო იაკოვის ძე

ზუსტი მისამართი: **სოფ. ურავი**

რომელი კოლმეურნეობის წევრია: „მნათობი“

შესვლის თარიღი: 1930

რიგითი N	გვარი, სახელი და მამის სახელი (ჩაინეროს სრულად)	დამოკიდებულება ოჯახის უფროსთან	დაბადების წელი და თვე	აღნიშვნა წერა-კითხვის ცოდნის შესახებ	მუშაობის ადგილი და თანამდებობის დასახელება	ნარგაობის სახეები 1948 წ.
1	ჯელაძე ვანო იაკოვის ძე	ოჯახის უფრ.	1921	წ.კ. მცოდნე	კოლმეურნე	ვენახი დაბლარი 1426 ძირი
2	ჯელაძე ალექსანდრა გრამიტი. ას.	ცოლი	1923	წ.კ. მცოდნე	კოლმეურნე	
3	ჯელაძე ანგი იაკობის ძე	ძმა	1926	წ.კ. მცოდნე		
4	ჯელაძე ზურიკო ვანოს ძე	შვილი	1945	წ.კ. უცოდ.		
5	ჯელაძე აზა ვანოს ას	შვილი	1946	წ.კ. უცოდ.		

⁶⁵ ქცა, ფ. 15, ან .1, ს. 47.

ოჯახის უფროსის გვარი, სახელი და მამის სახელი:
ჯელაძე სპირიდონ მოსეს ძე
 ზუსტი მისამართი: **სოფ. ურავი**
 რომელი კოლმეურნეობის წევრია: „**მნათობი**“
 შესვლის თარიღი: 1930

რიგითი N	გვარი, სახელი და მამის სახელი (ჩაინეროს სრულად)	დამოკიდებულება ოჯახის უფროსთან	დაბადების წელი და თვე	აღნიშვნა წერა-კითხვის ცოდნის შესახებ	მუშაობის ადგილი და თანამდებობის დასახელება	ნარგაობის სახეები 1948 წ.
1	ჯელაძე სპირიდონ მოსეს ძე	ოჯახის უფრ.	1883	წ.კ. მცოდნე	კოლმეურნე	ვენახი დაბლარი 2885 ძირი
2	ჯელაძე ალათი ანდრეას ას.	ცოლი	1888	წ.კ. მცოდნე	კოლმეურნე	
3	ჯელაძე ვანო სპირიდონის ძე	შვილი	1911	წ.კ. მცოდნე	ნარმობის მუშა	
4	ჯელაძე ზინა ლუკას ას.	რძალი	1921	წ.კ. მცოდნე	კოლმეურნე	
5	ჯელაძე გრიგოლ სპირიდონის ძე	შვილი	1923	წ.კ. მცოდნე		
6	ჯელაძე შურა სპირიდონის ძე	შვილი	1926	წ.კ. მცოდნე	განათლება უმაღლესი ქ. ქუთაისში	
7	ჯელაძე ალექსანდრე ვანოს ძე	შვილიშვ.	1939	წ.კ. მცოდნე		
8	ჯელაძე ნანუ-ლი ვანოს ას	შვილიშვ.	1941	წ.კ. უცოდ.		
9	ჯელაძე ინელი ვანოს ას	შვილიშვ.	1946	წ. კ. უცოდ.		

ოჯახის უფროსის გვარი, სახელი და მამის სახელი:
ჯელაძე შალვა ისიდორეს ძე
 ზუსტი მისამართი: **სოფ. ურავი**
 რომელი კოლმეურნეობის წევრია: „**მნათობი**“
 შესვლის თარიღი: 1930

რიგითი N	გვარი, სახელი და მამის სახელი (ზაინეროს სრულად)	დამოკიდებულება ოჯახის უფროსთან	დაბადების წელი და თვე	აღნიშვნა წერა-კითხვის ცოდნის შესახებ	მუშაობის ადგილი და თანამდებობის დასახელება
1	ჯელაძე შალვა ისიდორეს ძე	ოჯახის უფრ.	1908	წ/კ მცოდნე	დაბლარი ვენახი 732
2	ჯელაძე ოლლა დიანოზის ასული	ცოლი	1910	წ/კ მცოდნე	კოლმეურნე
3	ჯელაძე ქეთევანი ზურაბის ძე	დედა	1880	წ/კ უცოდ.	კოლმეურნე
4	ჯელაძე ლეუშა შალვას ძე	შვილი	1932	წ/კ მცოდნე	კოლმეურნე
5	ჯელაძე ნათელა შალვას ასული	შვილი	1936	წ/კ მცოდნე	
6	ჯელაძე ნიკოლოზ შალვას ძე	შვილი	1940	წ/კ მცოდნე	

ოჯახის უფროსის გვარი, სახელი და მამის სახელი:
ჯელაძე გერასიმე ისიდორეს ძე
 ზუსტი მისამართი: **სოფ. ურაკი**
 რომელი კოლმეურნეობის წევრია: „**მნათობი**“
 შესვლის თარიღი: 1930

რიგითი N	გვარი, სახელი და მამის სახელი (ჩაინეროს სრულად)	დამოკიდებულება ოჯახის უფროსთან	დაბადების წელი და თვე	აღნიშვნა წერა-კითხვის ცოდნის შესახებ	მუშაობის ადგილი და თანამდებობის დასახელება	ნარგაობის სახეები 1948 წ.
1	ჯელაძე გერასიმე ისიდორეს ძე	ოჯახის უფრ.	1900	წ.კ. მცოდნე	წარმოების მუშა	ვენახი დაბლარი 717 ძირი
2	ჯელაძე მარო ვასილის ას.	ცოლი	1906	წ.კ. მცოდნე	კოლმეურნე	
3	ჯელაძე შორა გერასიმეს ძე	შვილი	1929	წ.კ. მცოდნე	წარმოების მუშა	
4	ჯელაძე სერგო გერასიმეს ძე	შვილი	1931	წ.კ. მცოდნე	„შოფერი“	
5	ჯელაძე ზინა გერასიმეს ას	შვილი	1937	წ.კ. მცოდნე		
6	ჯელაძე ქეთევან ზურაბ. ას	დედა	1870			

ოჯახის უფროსის გვარი, სახელი და მამის სახელი:
ჯელაძე გერვანტი რევაზის ძე
 ზუსტი მისამართი: **სოფ. ურაკი**
 რომელი კოლმეურნეობის წევრია: „მნათობი“
 შესვლის თარიღი: 1930

რიგითი N	გვარი, სახელი და მამის სახელი (ჩაინეროს სრულად)	დამოკიდებულება ოჯახის უფროსთან	დაბადების წელი და თვე	აღნიშვნა წერა-კითხვის ცოდნის შესახებ	მუშაობის ადგილი და თანამდებობის დასახელება	ნარგობის სახეები 1948 წ.
1	ჯელაძე გერონტი რევაზის ძე	ოჯახ. უფროსი	1892	წ.კ. მცოდნე		-
2	ჯელაძე ვასასი ლევანის ას	ცოლი	1892	წ.კ. მცოდნე	კოლმეურნე	
3	ჯელაძე გრიგოლ გერონტის ძე	შვილი	1922	წ.კ. მცოდნე		
4	ჯელაძე ანთიმოზ გერონტის ძე მინანერია „გადასახლდა ჩორდში“	შვილი	1927	წ.კ. მცოდნე	ნარმოების მუშა	
5	ჯელაძე მარო გერონტის ას	შვილი	1930	წ.კ. მცოდნე	3-ე კურსი	
6	ჯელაძე ელიზო გერონტის ას	შვილი	1935	წ.კ. მცოდნე		
7	ჯელაძე ამბროსი გერონტის ძე	შვილი	1937	წ.კ. მცოდნე		
8	ჯელაძე ანეტა გიგოს ასული		წელი არ იკითხება			
9	(შვილი -ასე იკითხება სახელის წინ) ნოდარი		1950			

ოჯახის უფროსის გვარი, სახელი და მამის სახელი:

ჯელაძე ვალიკო გერვანტის ძე

ზუსტი მისამართი: **სოფ. ურაფი**

რომელი კოლმეურნეობის წევრია: **„მნათობი“**

შესვლის თარიღი: 1930

რიგითი N	გვარი, სახელი და მამის სახელი (ჩაინეროს სრულად)	დამოკიდებულება ოჯახის უფროსთან	დაბადების წელი და თვე	აღნიშვნა წერა-კითხვის ცოდნის შესახებ	მუშაობის ადგილი და თანამდებობის დასახელება	ნარგაობის სახეები 1948 წ.
1	ჯელაძე ვალიკო გერვანტის ძე	ოჯახის უფრ.	1925	წ.კ. მცოდნე	კოლმეურნე	-
2	ჯელაძე ვალკა სერგოს ას	ცოლი	1930	წ.კ. მცოდნე	კოლმეურნე	
3	ჯელაძე ცარინა ვალიკოს ას	შვილი	1947	წ.კ. მცოდნე		

ოჯახის უფროსის გვარი, სახელი და მამის სახელი:
ჯელაძე არჩილ ქრისტესის ძე
 ზუსტი მისამართი: **სოფ. ურავი**
 რომელი კოლმეურნეობის წევრია: „მნათობი“
 შესვლის თარიღი: 1930

რიგითი N	გვარი, სახელი და მამის სახელი (ჩაინეროს სრულად)	დამოკიდებულება ოჯახის უფროსთან	დაბადების წელი და თვე	აღნიშვნა წერა-კითხვის ცოდნის შესახებ	მუშაობის ადგილი და თანამდებობის დასახელება	ნარგაობის სახეები 1948 წ.
1	ჯელაძე არჩილ ქრისტესის ძე	ოჯახის უფრ.	1896	წ.კ. მცოდნე	კოლ-მეურნე	ვენახი დაბლარი 1875 ძირი
2	ჯელაძე ევა ნიკოს ას	ცოლი	1896	წ.კ. მცოდნე	კოლ-მეურნე	
3	ჯელაძე პავლე არჩილის ძე	შვილი	1922	წ.კ. მცოდნე		
4	ჯელაძე მოსე არჩილის ძე	შვილი	1923	წ.კ. მცოდნე	მოსკოვში	
5	ჯელაძე ნიკოლოზ არჩილის ძე	შვილი	1924	წ.კ. მცოდნე	ამბრ. ელექ. მეხ.	
6	ჯელაძე თინა გიორგის ას	რძალი	1924	წ.კ. მცოდნე	ურავის სააფ. პუნქტი ექთან	
7	ჯელაძე ოთარი მოსეს ძე	შვილიშვი	1945	წ.კ. უცოდინ.		
8	ჯელაძე ვილგემი მოსეს ძე	შვილიშვი	1946	წ.კ. უცოდინ.		

ოჯახის უფროსის გვარი, სახელი და მამის სახელი:
ჯელაძე სერგო სოფრომის ძე
 ზუსტი მისამართი: **სოფ. ურავი**
 რომელი კოლმეურნეობის წევრია: **„მნათობი“**
 შესვლის თარიღი: 1930

რიგითი N	გვარი, სახელი და მამის სახელი (ჩაინეროს სრულად)	დამოკიდებულება ოჯახის უფროსთან	დაბადების წელი და თვე	აღნიშვნა წერა-კითხვის ცოდნის შესახებ	მუშაობის ადგილი და თანამდებობის დასახელება	ნარგაობის სახეები 1948 წ.
1	ჯელაძე სერგო სოფრომის ძე	ოჯახის უფრ.	1901	წ.კ. მცოდნე		ვენახი დაბლარი 1307 ძირი
2	ჯელაძე მელიკო რომანის ას.	ცოლი	1889	წ.კ. მცოდნე	კოლმეურნე	
3	ჯელაძე ნინა სერგოს ას.	შვილი	1921	წ.კ. მცოდნე	კოლმეურნე	
4	ჯელაძე ვარდენ სერგოს ძე.	შვილი	1928	წ.კ. მცოდნე	წარმ. მუშა	
5	ჯელაძე რაჟდენ სერგოს ძე.	შვილი	1931	წ.კ. მცოდნე	კოლმეურნე	
6	ჯელაძე თამარა სერგოს ას.	შვილი	1936	წ.კ. მცოდნე		
7	ჯელაძე ჟორა სერგოს ძე	შვილი	1940	წ.კ. მცოდნე		

ოჯახის უფროსის გვარი, სახელი და მამის სახელი:
ჯელაძე ვარლამ სოფრომის ძე
 ზუსტი მისამართი: **სოფ. ურავი**
 რომელი კოლმეურნეობის წევრია: „მნათობი“
 შესვლის თარიღი: 1930

რიგითი N	გვარი, სახელი და მამის სახელი (ჩაიწეროს სრულად)	დამოკიდებულება ოჯახის უფროსთან	დაბადების წელი და თვე	აღნიშვნა წერა-კითხვის ცოდნის შესახებ	მუშაობის ადგილი და თანამდებობის დასახელება	ნარგაობის სახეები 1948 წ.
1	ჯელაძე ვარლამ სოფრომის ძე	ოჯახის უფრ.	1910	წ.კ. მცოდნე	მეპურე, წარმოების მუშა	ვენახი დაბლარი 573 ძირი
2	ჯელაძე ქეთო ილიკოს ას	ცოლი	1911	წ.კ. მცოდნე	კოლმეურნე	
3	ჯელაძე ყარამან ვარლამის ძე	შვილი	1940	წ.კ უცოდინ		
4	ჯელაძე მურმანი ვარლამის ძე	შვილი	1947	წ.კ. უცოდინ		
5	ჯელაძე ბადრი ვარლამის ძე	შვილი	1942	წ.კ. უცოდინ		

ოჯახის უფროსის გვარი, სახელი და მამის სახელი:
ჯელაძე სიმონ სოფრომის ძე
 ზუსტი მისამართი: **სოფ. ურავი**
 რომელი კოლმეურნეობის წევრია: **„მნათობი“**
 შესვლის თარიღი: 1930

რიგითი N	გვარი, სახელი და მამის სახელი (ჩაიწეროს სრულად)	დამოკიდებულება ოჯახის უფროსთან	დაბადების წელი და თვე	აღნიშვნა წერა-კითხვის ცოდნის შესახებ	მუშაობის ადგილი და თანამდებობის დასახელება	ნარგაობის სახეები 1948 წ.
1	ჯელაძე სიმონ სოფრომის ძე	ოჯახის უფრ.	1912	წ.კ. მცოდნე		ვენახი დაბლარი 642 ძირი
2	ჯელაძე ბალიკო ალექს. ას	ცოლი	1922	წ.კ. მცოდნე	კოლმეურნე	
3	ჯელაძე ლენა სიმონის ას.	შვილი	1939	წ.კ. უცოდინ		

ოჯახის უფროსის გვარი, სახელი და მამის სახელი:
ჯელაძე ონისიმე ნიკოს ძე
 ზუსტი მისამართი: **სოფ. ურავი**
 რომელი კოლმეურნეობის წევრია: „**მნათობი**“
 შესვლის თარიღი: 1930

რიგითი N	გვარი, სახელი და მამის სახელი (ჩაინეროს სრულად)	დამოკიდებულება ოჯახის უფროსთან	დაბადების წელი და თვე	აღნიშვნა წერა-კითხვის ცოდნის შესახებ	მუშაობის ადგილი და თანამდებობის დასახელება	ნარგაობის სახეები 1948 წ.
1	ჯელაძე ონისიმე ნიკოს ძე	ოჯახის უფრ.	1897	ნ.კ. მცოდნე	კოლმეურნე	ვენახი დაბლარი 891 ძირი
2	ჯელაძე ლიზა მიხას ას	ცოლი	1897	ნ.კ. მცოდნე	კოლმეურნე	
3	ჯელაძე ჟუჟუნა ონისიმეს ას	შვილი	1928	ნ.კ. მცოდნე		
4	ჯელაძე სევარა ონისიმეს ძე	შვილი	1931	ნ.კ. მცოდნე		
5	ჯელაძე ალექს ონისიმეს ძე	შვილი	1937	ნ.კ. მცოდნე		

ოჯახის უფროსის გვარი, სახელი და მამის სახელი:

ჯელაძე სიმონ ნიკოს ძე

ზუსტი მისამართი: **სოფ. ურავი**

რომელი კოლმეურნეობის წევრია: **„მნათობი“**

შესვლის თარიღი: **1930**

რიგითი N	გვარი, სახელი და მამის სახელი (ნაი-წეროს სრულად)	დამოკიდებულება ოჯახის უფროსთან	დაბადების წელი და თვე	აღნიშვნა წერა-კითხვის ცოდნის შესახებ	მუშაობის ადგილი და თანამდებობის დასახელება	ნარგაობის სახეები 1948 წ.
1	ჯელაძე სიმონ ნიკოს ძე	ოჯახის უფრ.	1903	წ.კ. მცოდნე		ვენახი დაბლარი 2270 ძირი
2	ჯელაძე ევგენია ფრიდონის ას	დედა	1876	წ.კ. უცოდინ.	კოლმეურნე	
3	ჯელაძე ანეტა დავითის ას	ცოლი	1905	წ.კ. მცოდნე	კოლმეურნე	
4	ჯელაძე ალექსანდრე სიმონ. ძე	შვილი	1923	წ.კ. მცოდნე	კოლმეურნე	
5	ჯელაძე იუსტი სიმონის ძე	შვილი	1929	წ.კ. მცოდნე	ურავის ნარ-მოება	
6	ჯელაძე ნუცა სიმონის ას	შვილი	1930	წ.კ. მცოდნე	კოლმეურნე	
7	ჯელაძე გრიგოლ სიმონის ძე	შვილი	1937	წ.კ. მცოდნე		
8	ჯელაძე ვიქტორ სიმონის ძე	შვილი	1937	წ.კ. მცოდნე		
9	ჯელაძე მარო ვასილის ას	რძალი	1923	წ.კ. მცოდნე	კოლმეურნე	

⁶⁶ იგივე გურგენ

ოჯახის უფროსის გვარი, სახელი და მამის სახელი:
ჯელაძე ლადო გიორგის ძე
 ზუსტი მისამართი: **სოფ. ურავი**
 რომელი კოლმეურნეობის წევრია: „**მნათობი**“
 შესვლის თარიღი: 1930

რიგითი N	გვარი, სახელი და მამის სახელი (ჩაინეროს სრულად)	დამოკიდებულება ოჯახის უფროსთან	დაბადების წელი და თვე	აღნიშვნა წერა-კითხვის ცოდნის შესახებ	მუშაობის ადგილი და თანამდებობის დასახელება	ნარგაობის სახეები 1948 წ.
1	ჯელაძე ლადო გიორგის ძე	ოჯახის უფრ.	1870	წ.კ. მცოდნე	კოლმეურნე	ვენახი დაბლარი 1143 ძირი
2	ჯელაძე ვასასი თედორეს ას	ცოლი	1895	წ.კ. მცოდნე	კოლმეურნე	
3	ჯელაძე ზენო აღმასხანას ას	ცოლი	1890	წ.კ. მცოდნე	კოლმეურნე	
4	ჯელაძე ლუბა ლუკას ას	რძალი	1918	წ.კ. მცოდნე	კოლმეურნე	
5	მეტრეველი თინა ლადოს ას	შვილი	1927	წ.კ. მცოდნე	კოლმეურნე	
6	მეტრეველი ვარდენ მათეს ძე	სიძე	1927	წ.კ. მცოდნე	ნარმოების მუშა	
7	ჯელაძე სეროიჟა შალძე	შვილიმვ.	1947	წ.კ. მცოდნე		

ოჯახის უფროსის გვარი, სახელი და მამის სახელი:
ჯელაძე დავით გიორგის ძე
 ზუსტი მისამართი: **სოფ. ურავი**
 რომელი კოლმეურნეობის წევრია: „**მნათობი**“
 შესვლის თარიღი: 1930

რიგითი N	გვარი, სახელი და მამის სახელი (წაიწეროს სრულად)	დამოკიდებულება ოჯახის უფროსთან	დაბადების წელი და თვე	აღნიშვნა წერა-კითხვის ცოდნის შესახებ	მუშაობის ადგილი და თანამდებობის დასახელება	ნარგაობის სახეები 1948 წ.
1	ჯელაძე დავით გიორგის ძე	ოჯახის უფრ.	1885	ნ.კ. მცოდნე	კოლმეურნე	ვენახი დაბლარი 2277 ძირი
2	ჯელაძე სევასტი ზაქარიას ას	ცოლი	1886	ნ.კ. მცოდნე	კოლმეურნე	
3	ჯელაძე დალოსტი დავითის ძე	შვილი	1927	ნ.კ. მცოდნე	ნარმოების მუშა	
4	ჯელაძე თამარ ბესოს ას	რძალი	1925	ნ.კ. მცოდნე	კოლმეურნე	
5	ჯელაძე მარგალიტა დალოსტის ას.	შვილიშვი	1945	ნ.კ. უ.		
6	ჯელაძე ციალა დალოსტის ას.	შვილიშვი	1947	ნ.კ. უ.		

ოჯახის უფროსის გვარი, სახელი და მამის სახელი:
ჯელაძე პორფილ გიორგის ძე
 ზუსტი მისამართი: **სოფ. ურავი**
 რომელი კოლმეურნეობის წევრია: „მნათობი“
 შესვლის თარიღი: 1930

რიგითი N	გვარი, სახელი და მამის სახელი (ჩაინეროს სრულად)	დამოკიდებულება ოჯახის უფროსთან	დაბადების წელი და თვე	აღნიშვნა წერა-კითხვის ცოდნის შესახებ	მუშაობის ადგილი და თანამდებობის დასახელება	ნარგაობის სახეები 1948 წ.
1	ჯელაძე პორფილ გიორგის ძე	ოჯახის უფრ.	1898	წ.კ. მცოდნე		ვენახი დაბლარი 951 ძირი
2	ჯელაძე ალათი ლევანის ას	ცოლი	1902	წ.კ. მცოდნე	კოლმეურნე	
3	ჯელაძე პავლე პორფილის ძე	შვილი	1923	წ.კ. მცოდნე	კოლმეურნე	
4	ჯელაძე მანიჟა ონისიმეს ას	რძალი	1924	წ.კ. მცოდნე	კოლმეურნე	
5	ჯელაძე ამლიკო პავლეს ას	შვილიშვი	1943	წ.კ. უცოდ		
6	ჯელაძე ბიჭიკო პავლეს ძე	შვილიშვი	1947	წ.კ. უცოდ		
7	ჯელაძე ჟორა პორფილის ძე	შვილი	1931	წ.კ. მცოდნე		
8	ჯელაძე ჟუჟუნა პორფილის ას	შვილი	1940	წ.კ. უცოდ.		
9	ჯელაძე გიორგი პავლეს ძე	შვილიშვი	1950			

ოჯახის უფროსის გვარი, სახელი და მამის სახელი:
ჯელაძე ინდიკო პორფილეს ძე
 ზუსტი მისამართი: **სოფ. ურავი**
 რომელი კოლმეურნეობის წევრია: **„მნათობი“**
 შესვლის თარიღი: 1930

რიგითი N	გვარი, სახელი და მამის სახელი (ჩაინეროს სრულად)	დამოკიდებულება ოჯახის უფროსთან	დაბადების წელი და თვე	აღნიშვნა წერა-კითხვის ცოდნის შესახებ	მუშაობის ადგილი და თანამდებობის დასახელება	ნარგაობის სახეები 1948 წ.
1	ჯელაძე ინდიკო პორფილეს ძე	ოჯახის უფრ.	1926	წ.კ. მცოდნე	ურავის ნარმოება	ვენახი დაბლარი 472 ძირი
2	ჯელაძე თამარ ვარლამის ას	ცოლი	1926	წ.კ. მცოდნე	კოლმეურნე	
3	ჯელაძე ეთერი ინდიკოს ას	შვილი	1945	წ.კ. უცოდინ		
4	ჯელაძე ნათელა ინდიკოს ას.	შვილი	1947			

ოჯახის უფროსის გვარი, სახელი და მამის სახელი:
ჯელაძე პორფილ ანტონის ძე
 ზუსტი მისამართი: **სოფ. ურავი**
 რომელი კოლმეურნეობის წევრია: „**მნათობი**“
 შესვლის თარიღი: 1930

როგითი N	გვარი, სახელი და მამის სახელი (ჩაინეროს სრულად)	დამოკიდებულება ოჯახის უფროსთან	დაბადების წელი და თვე	აღნიშვნა წერა-კითხვის ცოდნის შესახებ	მუშაობის ადგილი და თანამდებობის დასახელება	ნარგაობის სახეები 1948 წ.
1	ჯელაძე პორფილ ანტონის ძე	ოჯახის უფრ.	1903	ნ.კ. მცოდნე	წარმოების მუშა	ვენახი დაბლარი 698 ძირი
2	ჯელაძე თამარ ონისიმეს ას	ცოლი	1911	ნ.კ. მცოდნე	კოლმეურნე	
3	ჯელაძე ვარდენ პორფილეს ძე	შვილი	1930	ნ.კ. მცოდნე	კოლმეურნე	
4	ჯელაძე ლავრენტი პორფილეს ძე	შვილი	1933	ნ.კ. მცოდნე	კოლმეურნე	
5	ჯელაძე ყენია პორფილეს ას	შვილი	1938	ნ.კ. მცოდნე		
6	ჯელაძე შოთა პორფილეს ძე	შვილი	1941	ნ.კ. უცოდინ		
7	ჯელაძე კაზდო პორფილეს ას	შვილი	1944	ნ.კ. უცოდინ		

ოჯახის უფროსის გვარი, სახელი და მამის სახელი:
ჯელაძე ნიკოლოზ ფილიპეს ძე
 ზუსტი მისამართი: **სოფ. ურავი**
 რომელი კოლმეურნეობის წევრია: „**მნათობი**“

შესვლის თარიღი: 1930

რიგითი N	გვარი, სახელი და მამის სახელი (ჩაინჭეობის სრულად)	დამოკიდებულება ოჯახის უფროსთან	დაბადების წელი და თვე	აღნიშვნა წერა-კითხვის ცოდნის შესახებ	მუშაობის ადგილი და თანამდებობის დასახელება	ნარგობის სახეები 1948 წ.
1	ჯელაძე ნიკოლოზ ფილიპეს ძე	ოჯახის უფრ.	1916	წ.კ. მცოდნე	შოფერი, ამბრ. რ-ნი ლესპრობოზ	ვენახი დაბლარი 362 ძირი
2	ჯელაძე ევგენი ფილიპეს ძე	ძმა	1926	წ.კ. მცოდნე		
3	ჯელაძე ლუბა არტემის ას	ცოლი	1924	წ.კ. მცოდნე	დიასახლისი	
4	ჯელაძე ვალოდია ნიკოლოზის ძე	შვილი	1947			
5	ჯელაძე მატრონე კაციას ას	დედა	1871	წ.კ. უცოდინ	აფხაზეთში	

ოჯახის უფროსის გვარი, სახელი და მამის სახელი:
ჯელაძე ვარლამ ისიდორეს ძე
 ზუსტი მისამართი: **სოფ. ურავი**
 რომელი კოლმეურნეობის წევრია: „**მნათობი**“
 შესვლის თარიღი: 1930

რიგითი N	გვარი, სახელი და მამის სახელი (ჩაინეროს სრულად)	დამოკიდებულება ოჯახის უფროსთან	დაბადების წელი და თვე	აღნიშვნა წერა-კითხვის ცოდნის შესახებ	მუშაობის ადგილი და თანამდებობის დასახელება	ნარგაობის სახეები 1948 წ.
1	ჯელაძე ვარლამ ისიდორეს ძე	ოჯახის უფრ.	1912	წ.კ. მცოდნე		ვენახი დაბლარი 605 ძირი
2	ჯელაძე მარო კოსტას ას	ცოლი	1915	წ.კ. მცოდნე	კოლმეურნე	
3	ჯელაძე დავით ვარლამის ძე	შვილი	1935	წ.კ. მცოდნე	კოლმეურნე	
4	ჯელაძე კაზდო ვარლამის ას	შვილი	1941	წ.კ. უცოდინ.		

ოჯახის უფროსის გვარი, სახელი და მამის სახელი:
ჯელაძე ვასილ თადეოზის ძე

ზუსტი მისამართი: **სოფ. ურავი (მონაწერია ანკეცაზე „გადასახლებულია“**

რომელი კოლმეურნეობის წევრია: **„მნათობი“**

შესვლის თარიღი: 1930

რიგითი N	გვარი, სახელი და მამის სახელი (ჩაინეროს სრულად)	დამოკიდებულება ოჯახის უფროსთან	დაბადების წელი და თვე	აღნიშვნა წერა-კითხვის ცოდნის შესახებ	მუშაობის ადგილი და თანამდებობის დასახელება	ნარგაობის სახეები 1948 წ.
1	ჯელაძე ვასილ თადეოზის ძე	ოჯახის უფრ.	1906	წ.კ. მცოდნე	კოლმეურნე	-
2	ჯელაძე ნადია ნესტორის ას	ცოლი	1914	წ.კ. მცოდნე	კოლმეურნე	
3	ჯელაძე ლილი ვასილის ას	შვილი	1937	წ.კ. მცოდნე	კოლმეურნე	
4	ჯელაძე ალექსანდრე ვასილის ძე	შვილი	1941	წ.კ. უცოდინ.		
5	ჯელაძე გენადი ვასილის ძე	შვილი	1947	წ.კ. უცოდინ		

ოჯახის უფროსის გვარი, სახელი და მამის სახელი:
ჯელაძე გრიგოლ თადეოზის ძე
 ზუსტი მისამართი: **სოფ. ურავი**
 რომელი კოლმეურნეობის წევრია: **„მნათობი“**
 შესვლის თარიღი: **1930**

როგითი N	გვარი, სახელი და მამის სახელი (ჩაინეროს სრულად)	დამოკიდებულება ოჯახის უფროსთან	დაბადების წელი და თვე	აღნიშვნა წერა-კითხვის ცოდნის შესახებ	მუშაობის ადგილი და თანამდებობის დასახელება	ნარგაობის სახეები 1948 წ.
1	ჯელაძე გრიგოლ თადეოზის ძე	ოჯახის უფრ.	1908	წ.კ. მცოდნე	წარმოების მუშა	ვენახი დაბლარი 290 ძირი
2	ჯელაძე თებროლე ვანოს ას	ცოლი	1915	წ.კ. მცოდნე	კოლმეურნე	
3	ჯელაძე გივი გრიგოლის ძე	შვილი	1934	წ.კ. მცოდნე	კოლმეურნე	
4	ჯელაძე ლეილა გრიგოლის ას	შვილი	1939	წ.კ. მცოდნე		
5	ჯელაძე ჟუჟუნა გრიგოლის ას	შვილი	1942	წ.კ. უცოდინ		
6	ჯელაძე ნუნუ გრიგოლის ას	შვილი	1945	წ.კ. უცოდინ		

ოჯახის უფროსის გვარი, სახელი და მამის სახელი:
ჯელაძე დოსია სერგოს ას
 ზუსტი მისამართი: **სოფ. ურავი**
 რომელი კოლმეურნეობის წევრია: **„მნათობი“**
 შესვლის თარიღი: 1930

რიგითი N	გვარი, სახელი და მამის სახელი (ჩაინეროს სრულად)	დამოკიდებულება ოჯახის უფროსთან	დაბადების წელი და თვე	აღნიშვნა წერა-კითხვის ცოდნის შესახებ	მუშაობის ადგილი და თანამდებობის დასახელება	ნარგაობის სახეები 1948 წ.
1	ჯელაძე დოსია სერგოს ას	ოჯახის უფრ.	1906	წ.კ. მცოდნე	კოლმეურნე	-
2	ჯელაძე კლავდია სიმონის ას	შვილი	1930	წ.კ. მცოდნე	კოლმეურნე	
3	ჯელაძე უშანგი სიმონის ძე	შვილი	1932	წ.კ. მცოდნე		
4	ჯელაძე ნაზიკო სიმონის ას	შვილი	1935	წ.კ. მცოდნე		

ოჯახის უფროსის გვარი, სახელი და მამის სახელი:
ჯელაძე ვასილ ანტონის ძე
 ზუსტი მისამართი: **სოფ. ურავი**
 რომელი კოლმეურნეობის წევრია: „**მნათობი**“
 შესვლის თარიღი: 1930

როგითი N	გვარი, სახელი და მამის სახელი (ჩაინეროს სრულად)	დამოკიდებულება ოჯახის უფროსთან	დაბადების წელი და თვე	აღნიშვნა წერა-კითხვის ცოდნის შესახებ	მუშაობის ადგილი და თანამდებობის დასახელება	ნარგაობის სახეები 1948 წ.
1	ჯელაძე ვასილ ანტონის ძე	ოჯახის უფრ.	1905	ნ.კ. მცოდნე	წარმოების მუშა	ვენახი დაბლარი 1070 ძირი
2	ჯელაძე ანეტა ნესტორის ას	ცოლი	1904	ნ.კ. მცოდნე	კოლმეურნე	
3	ჯელაძე ვენედი ვასილის ძე	შვილი	1929	ნ.კ. მცოდნე	წარმოების მუშა	
4	ჯელაძე ვარა თადეოზის ას	რძალი	1928	ნ.კ. მცოდნე	კოლმეურნე	
5	ჯელაძე ბიჭიკო ვასილის ძე	შვილი	1945	ნ.კ. უცოდინ		
6	ჯელაძე ლილი ვენედის ას	შვილიძე.	1947	ნ.კ. უცოდინ		
7	ჯელაძე თემურაზ ვენედის ძე		1949			

ოჯახის უფროსის გვარი, სახელი და მამის სახელი:

ჯელაძე ბესო თედორეს ძე

ზუსტი მისამართი: **სოფ. ურავი**

რომელი კოლმეურნეობის წევრია: **„მნათობი“**

შესვლის თარიღი: 1930

რიგითი N	გვარი, სახელი და მამის სახელი (ჩაინეროს სრულად)	დამოკიდებულება ოჯახის უფროსთან	დაბადების წელი და თვე	აღნიშვნა წერა-კითხვის ცოდნის შესახებ	მუშაობის ადგილი და თანამდებობის დასახელება	ნარგაობის სახეები 1948 წ.
1	ჯელაძე ბესო თედორეს ძე წინ მინაწერია „ჩოდში“	ოჯახის უფრ.	1904	წ.კ. მცოდნე	კოლმეურნე	ვენახი დაბლარი 1536 ძირი
2	ჯელაძე კონია ნიკოლოზის ას	ცოლი	1906	წ.კ. მცოდნე	კოლმეურნე	
3	ჯელაძე ნათელა ბესოს ასული ანკეტაში ნათელა გადახაზულია	შვილი	1926			
4	ჯელაძე ლენა ბესოს ას	შვილი	1931	წ.კ. მცოდნე		
5	ჯელაძე ნოვე ბესოს ძე	შვილი	1935	წ.კ. მცოდნე		

ოჯახის უფროსის გვარი, სახელი და მამის სახელი:
ჯელაძე არსენ თედორეს ძე
 ზუსტი მისამართი: **სოფ. ურავი**
 რომელი კოლმეურნეობის წევრია: **„მნათობი“**
 შესვლის თარიღი: **1930**

რიგითი N	გვარი, სახელი და მამის სახელი (წაინეროს სრულად)	დამოკიდებულება ოჯახის უფროსთან	დაბადების წელი და თვე	აღნიშვნა წერა-კითხვის ცოდნის შესახებ	მუშაობის ადგილი და თანამდებობის დასახელება	ნარგაობის სახეები 1948 წ.
1	ჯელაძე არსენ თედორეს ძე მინაწერია „ჩოდი“	ოჯახის უფრ.	1900	წ.კ. მცოდნე	კოლმეურნე	ვენახი დაბლარი 1476 ძირი
2	ჯელაძე ლუბა ლევანის ას	ცოლი	1902	წ.კ. მცოდნე	კოლმეურნე	
3	ჯელაძე ლასიკო არსენის ძე მინაწერია „ჩოდი“	შვილი	1927	წ.კ. მცოდნე	ნარმოების მუშა	
4	ჯელაძე რევაზ არსენის ძე მინაწერია „ჩოდი“	შვილი	1930	წ.კ. მცოდნე	კოლმეურნე	

ოჯახის უფროსის გვარი, სახელი და მამის სახელი:
ჯელაძე ანტონ მამუკას ძე
 ზუსტი მისამართი: **სოფ. ურავი**
 რომელი კოლმეურნეობის წევრია: „**მნათობი**“
 შესვლის თარიღი: 1930

რეგითი N	გვარი, სახელი და მამის სახელი (წაინეროს სრულად)	დამოკიდებულება ოჯახის უფროსთან	დაბადების წელი და თვე	აღნიშვნა წერა-კითხვის ცოდნის შესახებ	მუშაობის ადგილი და თანამდებობის დასახელება	ნარგაობის სახეები 1948 წ.
1	ჯელაძე ანტონ მამუკას ძე	ოჯახის უფრ.	1877	ნ.კ. უცოდინ	კოლმეურნე	ვენახი დაბლარი 798 ძირი
2	ჯელაძე დავით ანტონის ძე	შვილი	1912	ნ.კ. მცოდნე	კოლმეურნე	
3	ჯელაძე ნიკოლოზ ანტონის ძე	შვილი	1921	ნ.კ. მცოდნე		
4	ჯელაძე გენუშა ონისიმეს ას	რძალი	1914	ნ.კ. მცოდნე	კოლმეურნე	
5	ჯელაძე ანზორი დავითის ძე	შვილიშვი	1938	ნ.კ. მცოდნე		
6	ჯელაძე შალვა დავითის ძე	შვილიშვი	1939	ნ.კ. მცოდნე		
7	ჯელაძე ოთარი დავითის ძე	შვილიშვი	1945	ნ.კ. უცოდინ		

ოჯახის უფროსის გვარი, სახელი და მამის სახელი:
ჯელაძე იაკოვ ნანიას ძე
 ზუსტი მისამართი: **სოფ. ურავი**
 რომელი კოლმეურნეობის წევრია: „**მნათობი**“
 შესვლის თარიღი: 1930

რიგითი N	გვარი, სახელი და მამის სახელი (ჩაინეროს სრულად)	დამოკიდებულება ოჯახის უფროსთან	დაბადების წელი და თვე	აღნიშვნა წერა-კითხვის ცოდნის შესახებ	მუშაობის ადგილი და თანამდებობის დასახელება	ნარგაობის სახეები 1948 წ.
1	ჯელაძე იაკოვ ნანიას ძე	ოჯახის უფრ.	1893	ნ.კ. მცოდნე	კოლმეურნე	ვენახი დაბლარი 804 ძირი
2	ჯელაძე მარო სერგოს ას	ცოლი	1911	ნ.კ. მცოდნე	კოლმეურნე	
3	ჯელაძე რუბენ იაკოფის ძე	შვილი	1926	ნ.კ. მცოდნე	კოლმეურნე	
4	ჯელაძე პარმენ იაკოფის ძე	შვილი	1930	ნ.კ. მცოდნე	ქ. თბილისში	
5	ჯელაძე ზინა იაკოფის ას	შვილი	1932	ნ.კ. მცოდნე	ქ. ქუთაისში	
6	ჯელაძე ალექსანდრე იაკოფის ძე	შვილი	1935	ნ.კ. მცოდნე	კოლმეურნე	
7	ჯელაძე ლიო იაკოფის ას	შვილი	1939	ნ.კ. მცოდნე		
8	ჯელაძე გრიშა იაკოფის ძე	შვილი	1942	ნ.კ. უცოდ.		
9	ჯელაძე ვიქტორ იაკოფის ძე	შვილი	1945	ნ. კ. უცოდ.		
10	ჯელაძე ეთერი იაკოფის ას	შვილი	1948			

ოჯახის უფროსის გვარი, სახელი და მამის სახელი:
ჯელაძე შალვა იაკოფის ძე
 ზუსტი მისამართი: **სოფ. ურავი**
 რომელი კოლმეურნეობის წევრია: „**მნათობი**“
 შესვლის თარიღი: 1930

რიგითი N	გვარი, სახელი და მამის სახელი (წაიწეროს სრულად)	დამოკიდებულება ოჯახის უფროსთან	დაბადების წელი და თვე	აღნიშვნა წერა-კითხვის ცოდნის შესახებ	მუშაობის ადგილი და თანამდებობის დასახელება	ნარგაობის სახეები 1948 წ.
1	ჯელაძე შალვა იაკოფის ძე	ოჯახის უფრ.	1921	წ.კ. მცოდნე	კოლმეურნე	ვენახი დაბლარი 1212 ძირი
2	ჯელაძე ნასტია პარმენის ას	ცოლი	1924	წ.კ. მცოდნე	კოლმეურნე	

ოჯახის უფროსის გვარი, სახელი და მამის სახელი:
ჯელაძე ზაქარია ანტონის ძე
 ზუსტი მისამართი: **სოფ. ურავი**
 რომელი კოლმეურნეობის წევრია: „**მნათობი**“
 შესვლის თარიღი: 1930

როგითი N	გვარი, სახელი და მამის სახელი (ჩაინეროს სრულად)	დამოკიდებულება ოჯახის უფროსთან	დაბადების წელი და თვე	აღნიშვნა წერა-კითხვის ცოდნის შესახებ	მუშაობის ადგილი და თანამდებობის დასახელება	ნარგობის სახეები 1948 წ.
1	ჯელაძე ზაქარია ანტონის ძე	ოჯახის უფრ.	1911	წ.კ. მცოდნე	კოლმეურნე	ვენახი დაბლარი 546 ძირი
2	ჯელაძე ოლია ილიას ას	ცოლი	1913	წ.კ. მცოდნე	კოლმეურნე	
3	ჯელაძე კაზდო ზაქარიას ას	შვილი	1940	წ.კ. უცოდ.		
4	ჯელაძე ვალიკო ზაქარიას ძე	შვილი	1944	წ.კ. უცოდ		
5	ჯელაძე ელენე ზაქარიას ას	შვილი	1948			

ოჯახის უფროსის გვარი, სახელი და მამის სახელი:
ჯელაძე ვარლამ ლუკას ძე
 ზუსტი მისამართი: **სოფ. ურავი. ეს ოჯახი გადახაზულია ანკეტაში.**

რომელი კოლმეურნეობის წევრია: **„მნათობი“**
 შესვლის თარიღი: 1930

რიგითი N	გვარი, სახელი და მამის სახელი (ჩაინეროს სრულად)	დამოკიდებულება ოჯახის უფროსთან	დაბადების წელი და თვე	აღნიშვნა წერა-კითხვის ცოდნის შესახებ	მუშაობის ადგილი და თანამდებობის დასახელება	ნარგაობის სახეები 1948 წ.
1	ჯელაძე ვარლამ ლუკას ძე	ოჯახის უფრ.	1911	წ.კ. მცოდნე	კოლმეურნე	ვენახი დაბლარი 704 ძირი
2	ჯელაძე მელიკო დიანოზის ას	ცოლი	1912	წ.კ. მცოდნე	კოლმეურნე	
3	ჯელაძე კლარა ვარლამის ას	შვილი	1935	წ.კ. მცოდნე		
4	ჯელაძე ნოდარი ვარლამის ძე	შვილი	1937	წ.კ. მცოდნე		
5	ჯელაძე მერი ვარლამის ას	შვილი	1942	წ.კ. უცოდ.		
6	ჯელაძე თამარ ვარლამის ას	შვილი	1939	წ.კ. უცოდ.		
7	ჯელაძე მიშა ვარლამის ძე	შვილი	1946	წ.კ. უცოდ.		

ოჯახის უფროსის გვარი, სახელი და მამის სახელი:
ჯელაძე ალექსანდრე რევაზის ძე
 ზუსტი მისამართი: **სოფ. ურავი**
 რომელი კოლმეურნეობის წევრია: „მნათობი“
 შესვლის თარიღი: 1930

რეგითი N	გვარი, სახელი და მამის სახელი (წაინეროს სრულად)	დამოკიდებულება ოჯახის უფროსთან	დაბადების წელი და თვე	აღნიშვნა წერა-კითხვის ცოდნის შესახებ	მუშაობის ადგილი და თანამდებობის დასახელება	ნარგაობის სახეები 1948 წ.
1	ჯელაძე ალექსანდრე რევაზის ძე	ოჯახის უფრ.	1899	წ.კ. მცოდნე	კოლმეურნე	ვენახი დაბლარი 1168 ძირი
2	ჯელაძე ანეტა ფირანის ას.	ცოლი	1903	წ.კ. მცოდნე	კოლმეურნე	
3	ჯელაძე ინდიკო ალექსანდრეს ძე	შვილი	1929	წ.კ. მცოდნე	წარმოების მუშა	
4	ჯელაძე ჟენია ონისიმეს ას	რძალი	1930	წ.კ. მცოდნე	კოლმეურნე	
5	ჯელაძე ვარა ალექსანდრეს ას	შვილი	1932	წ.კ. მცოდნე		
6	ჯელაძე რაჟდენ ალექსანდრეს ძე	შვილი	1942	წ.კ. უცოდ.		
7	ჯელაძე ზურაბი ინდიკოს ძე	შვილიმე	1947			
8	ჯელაძე რუსიკო ინდიკოს ას		1950			

ოჯახის უფროსის გვარი, სახელი და მამის სახელი:
ჯელაძე შოთა ბესოს ძე
 ზუსტი მისამართი: **სოფ. ურავი**
 რომელი კოლმეურნეობის წევრია: **„მნათობი“**
 შესვლის თარიღი: 1930

როგოთი N	გვარი, სახელი და მამის სახელი (ჩაინეროს სრულად)	დამოკიდებულება ოჯახის უფროსთან	დაბადების წელი და თვე	აღნიშვნა წერა-კითხვის ცოდნის შესახებ	მუშაობის ადგილი და თანამდებობის დასახელება	ნარგაობის სახეები 1948 წ.
1	ჯელაძე შოთა ბესოს ძე	ოჯახის უფრ.	1923	წ.კ. მცოდნე	კახეთში	ვენახი დაბლარი 815 ძირი
2	ჯელაძე ქსენია გიგოს ას.	ცოლი	1926	წ.კ. მცოდნე		
3	ჯელაძე ნინა შოთას ას.	შვილი	1945	წ.კ. მცოდნე		

ჯელაძეები ხაშურიდან

სულ ცოტა ორ საუკუნეზე მეტია, რაც დღევანდელი ხაშურის მუნიციპალიტეტის ტერიტორიაზე ცხოვრობენ ჯელაძეები.

1818 წლის გორის მაზრის სოფელ დუმაცხოს სახაზინო გლეხების აღწერის თანახმად, სოფელში ცხოვრობს ნინია ჯელაძის ხუთსულიანი ოჯახი.⁶⁷ ნინიას ოჯახი იმავე სოფელშია მითითებული 1831 წლის⁶⁸ და 1842 წლის⁶⁹ კამერალურ აღწერებში. მართალია, მისი ოჯახი კამერალურ აღწერებში ირიცხება სოფელ დუმაცხოში, თუმცა, როგორც აღმოჩნდა, ცხოვრობდა სოფელ ნაბლუანაში. სოფელი ალის ეკლესიის მეტრიკული წიგნებიდან ირკვევა, რომ სოფელ დუმაცხოს და ნაბლუანას მაცხოვრებლები მიწერილები იყვნენ სოფელ ალის ეკლესიაზე და მათი დაბადება, ქორწინება და გარდაცვალება აღირიცხებოდა ალის ეკლესიაში.⁷⁰

1842 წლის აღწერაში აღნიშნულია, რომ გარდაიცვალა ნინია, იგივე ივანე ჯელაძე.⁷¹ დაახლოებით მე - 19 საუკუნის 50 - იან წლებში მისი შვილი გიორგი ჯელაძე საცხოვრებლად გადავიდა სოფელ ზემო ფლევეში 1859 წლის და 1873 წლის სახაზინო გლეხების კამერალური აღწერის თანახმად გიორგი ჯელაძის ოჯახი ცხოვრობს სოფელ ზემო ფლევეში.⁷² 1859 წლის კამერალურ აღწერაში ოჯახზე მინაწერია, რომ 1842 წლის სოფ. დუმაცხოს კამერალურ აღწერაში გიორგი ივანეს ძე ჯელაძის ოჯახის ნომერია 9.

⁶⁷ საისტორიო ცენტრალური არქივი, ფონდი 254, ანაწერი 1, საქმე №541.

⁶⁸ სცა, ფონდი 254, ანაწერი 1, საქ. 1244.

⁶⁹ სცა, ფ. 254, ან. 1, საქ. 1936. გვ. 291.

⁷⁰ სცა, ფ. 489, ან. 6, საქ. 376ა. 1840 წლის საეკლესიო მეტრიკული წიგნი.

⁷¹ სცა, ფ. 254, ან. 1, საქ. 1936. გვ. 291.

⁷² სცა, ფ. 254, ან. 3, საქ. №143; ფ. 254, ან. 2, საქმე №2331.

გიორგი ჯელაძის შთამომავლობა დღესაც ცხოვრობს ზემო ფლევში (დღევანდელ დიდ ფლევში). ისინი ასევე ცხოვრობენ ქალაქ ხაშურშიც.

ჯელაძეების ერთი ოჯახი დაახლოებით XVIII — XIX საუკუნეების მიჯნიდან ცხოვრობდა ასევე გორის მაზრის სოფელ ტბეთში, რომელიც მდებარეობს დღევანდელი ხაშურის მუნიციპალიტეტში. სოფელი ტბეთის 1831 წლის სახაზინო გლეხების ძველ კამერალურ აღწერაში შეყვანილია დათუა ოტიას ძე ჯელაძის ხუთსულიანი ოჯახი. იმავე აღწერით ირკვევა, რომ დათუას ოჯახი გადმოსახლებულია იმერეთიდან 1804 წლამდე.⁷³ სოფელი ტბეთის 1831 წლის კამერალური აღწერის თანახმად დათუა ჯელაძეს ჰყავს ერთი ვაჟი და ორი ქალიშვილი. დათუას ოჯახი ამ აღწერაში ხიზნად არის ჩანერილი. აღსანიშნავია, რომ მისი ოჯახი ტბეთის წინა 1818 წლის კამერალურ აღწერაში შეყვანილი არ არის.

დათუა ჯელაძე ასევე მოხსენიებულია სოფელი ტბეთის ყმა-მამულების სიაში [ხელნაწერთა ეროვნული ცენტრი, ფ., 5047, ნუსხა ყმა-მამულებისა XIX ს.],⁷⁴ რომელიც შედგენილია დაახლოებით XIX საუკუნის პირველ ნახევარში. 1842 წლის სოფელი ტბეთის სახაზინოს გლეხების კამერალური აღწერით ირკვევა, რომ მისი ოჯახიდან დარჩენილია მხოლოდ მისი ვაჟი სიმონ ჯელაძე. ამ აღწერაში არ არიან შეყვანილი მდედრობითი სქესის წარმომადგენლები. 1842 წლის აღწერაში სიმონ ჯელაძის ოჯახზე მინაწერია, რომ გადავიდა საცხოვრებლად კახეთში.⁷⁵ ამის შემდეგ, სამწუხაროდ, სიმონ ჯელაძის ოჯახის კვალი ქრება. შესაბამისად, ის სოფელი ტბეთის არც ერთ შემდგომ აღწერაში აღარ ირიცხება.

დღეს სოფელ დიდ ფლევში მცხოვრებმა ჯელაძეებმა მათი წინაპრების ზეპირი გადმოცემით იციან, რომ ისინი

⁷³ სცა, ფ. 254, ან 1, საქ. 1244.

⁷⁴ ხელნაწერთა ეროვნული ცენტრი, f.HD 5047, ნუსხა ყმა-მამულებისა XIX ს.

⁷⁵ სცა, ფ. 254, ან. 1, საქ. №1936.

წარმომავლობით არიან რაჭიდან, კერძოდ, სოფელ ღარიდან. ხაშურში მცხოვრებმა ვენგო (გიორგი) ჯელაძემ (დაბ. 1947 წ.), რომელიც წარმომავლობით გახლავთ სოფელ დიდი ფლევიდან, გვიამბო, რომ ის თავად და მისი მამა, ბაბუა და წინაპრები ოდითგანვე დადიოდნენ სოფელ ღართან მდებარე სალოცავში საჯვარეობის დღესასწაულზე. მნიშვნელოვანია, რომ სოფელი ტბეთის 1831 წლის კამერალური აღწერით დგინდება, რომ დათუა ჯელაძის ოჯახი გადმოსახლებულია იმერეთიდან 1804 წლამდე. რაჭა იმ დროისათვის იმერეთის სამეფოს შემადგენლობაში შედიოდა.⁷⁶

გამომდინარე ზემოაღნიშნულიდან შეიძლება დავასკვნათ შემდეგი:

ხაშურის მუნიციპალიტეტში ჯელაძეები დაახლოებით XVIII საუკუნის მიწურულს გადმოსახლდნენ რაჭიდან, სოფელ ღარიდან.

ასევე სოფელ ღარიდან შიდა ქართლში, კერძოდ, სოფელ ნაბლუანაში, დაახლოებით XIX საუკუნის დასაწყისში გადმოსახლდა ნინია ჯელაძე (ან მისი მამა), რომელმაც საფუძველი დაუდო ხაშურელი ჯელაძეების შტოს.

ნინია ჯელაძის შვილი გიორგი ჯელაძე დაახლოებით XIX საუკუნის ორმოცდაათიან წლებში საცხოვრებლად გადავიდა სოფელ ზემო ფლევი (დღევანდელი ხაშურის მუნიციპალიტეტის სოფელ დიდ ფლევი), სადაც დღემდე ცხოვრობენ მისი შთამომავლები.

იმავე პერიოდში ასევე ღარიდან შიდა ქართლში, სოფელ ტბეთში საცხოვრებლად გადმოსახლდა დათუა ოტიას ძე ჯელაძე, რომელიც დაახლოებით 1842 წლისათვის გადასახლდა საცხოვრებლად კახეთში ჩვენთვის უცნობ ადგილზე.

სავარაუდოდ ტბეთსა და ნაბლუანაში მცხოვრები ჯელაძეები რაჭიდან ერთდროულად უნდა იყვნენ ჩამოსახლებულნი და ისინი უახლოესი ნათესავები უნდა ყოფილიყვნენ.

⁷⁶ სახელმწიფო რწმუნებულის ადმინისტრაცია ხელმისაწვდომია: <<http://imereti.gov.ge/geo/static/97/regions/HISTORY>> [ნანახია 8 დეკემბერი 2022].

ჯელაძეები სოფელ დუმაცხოს⁷⁷ 1818 წლის სახაზინო გლეხების კამერალური აღწერაში⁷⁸

№1. ნინია ჯელაძე.

ჰყავს ცოლი.

შვილი გიორგი.

2 ქალიშვილი

აღწერაში მინაწერია: ეს ოჯახი ხაზინაში შევიდა გიორგი მეფის წილიდან.

ჯელაძეები სოფელ დუმაცხოს 1831 წლის კამერალურ აღწერაში⁷⁹

სახაზინო გლეხები

№1. ნინია ჯელაძე 50 წ.

ცოლი მისი ელისაბედი 40 წ.

შვილები მათი:

გიორგი 20 წლის.

მაია 12 წლის.

ნინო 8 წლის.

⁷⁷ სოფელი დუმაცხო მდებარეობდა გორის მაზრაში, ახლანდელი ხაშურის მუნიციპალიტეტში.

⁷⁸ საქართველოს საისტორიო არქივი, ფონდი 254, ანაწერი 1, საქმე №541.

⁷⁹ საქართველოს საისტორიო არქივი, ფონდი 254, ანაწერი 1, საქმე 1244. სახაზინო გლეხების ძველი კამერალური აღწერა. ჯელაძის ოჯახზე მიწერილია, რომ ეს ოჯახი ხაზინაში შევიდა გიორგი მეფის წილიდან.

**ჯელაძეები სოფელ ტბეთის 1831 წლის
საოჯახო სიებში⁸⁰**

სახაზინო გლეხები

№ 9. დათუა ოტიას ძე ჯელაძე - 40 წლის. მინაწერია გარდაიცვალა.

ცოლი მისი ვარვარა - 30 წლის.

შვილები მათი:

სიმონ - 9 წლის.

თინათინი - 13 წლის.

ნინო - 11 წლის.

**ჯელაძეები სოფელ ღუმაცხოს 1842 წლის
კამერალურ აღწერაში**

№9 - ნინია ჯელაძე - 62 წლის. მიწერილია გარდაიცვალა.

შვილი მისი გიორგი - 32 წლის.

გიორგის შვილი პავლე - 2 წლის.

**ჯელაძეები სოფელ ტბეთის 1842 წლის
კამერალურ აღწერაში⁸¹**

სახაზინო გლეხები:

№1. სიმონ ჯელაძე - 21 წლის.⁸²

⁸⁰ საქართველოს საისტორიო არქივი, ფონდი 254, ანაწერი 1, საქმე 1244. სახაზინო გლეხების ძველი კამერალური აღწერა. აქვე მინაწერია: გადმოსახლებული იმერეთიდან 1804 წლამდე (იმერეთში იგულისხმება იმერეთის სამეფო, შესაბამისად რაჭაც იმერეთის სამეფოს ნაწილი გახლდათ). ოჯახი მთლიანად არის წითელი კალმით გადახაზული.

⁸¹ საქართველოს საისტორიო არქივი, ფონდი 254, ანაწერი 1, საქმე №1936.

⁸² აღწერაში მინაწერია რომ გადავიდა საცხოვრებლად კახეთში.

**ჯელაძეები გორის მაზრის სოფელი ზემო
ფლევის 1859 წლის სახაზინო გლეხების
კამერალურ აღწერაში⁸³**

№6. გიორგი ივანეს ძე ჯელაძე 46 წლის.

შვილნი ამისნი:

პავლე - 20 წლის.

პეტრე - 18 წლის.

სვიმონ - 14 წლის.

დავით - 10 წლის.

იოანე - 3 წლის.

შვილნი პავლესი იოსები 1 წლის.

ამ სახლსა შინა ირიცხებოდნენ 6 დედაკაცი.

**ჯელაძეები გორის მაზრის სოფელ ზემო
ფლევის 1873 წლის კამერალურ აღწერაში⁸⁴**

№17/ძველი №6

გიორგი ივანეს ძე ჯელაძე 58 წ.

გიორგის შვილები:

1. პეტრე 30 წ.

პეტრეს შვილი იოსებ 2 თვის

2. სიმონი 26 წ.

3. ივანე 15 წ.

5. სტეფანე 10 წ.

ოჯახში ირიცხება 7 კაცი/7 ქალი.

⁸³ საქართველოს ცენტრალური არქივი, ფონდი 254, ანაწერი 2, საქმე №2331. 1859 წლის კამერალურ აღწერაში ოჯახზე მინაწერია, რომ 1842 წლის სოფ. დუმაცხოს კამერალურ აღწერაში გიორგი ივანეს ძე ჯელაძის ოჯახის ნომერია 9.

⁸⁴ საქართველოს ცენტრალური არქივი, ფონდი 254, ანაწერი 3, საქმე 143.

ჯელაძეები გორის მაზრის სოფელ ზემო ფლევის 1886 წლის საოჯახო სიებში⁸⁵

№28/წინა აღწერის №17

პეტრე გიორგის ძე ჯელაძე 41 წ.

პეტრეს ძმები:

1. სიმონ 37 წ.
2. დავითი 34 წ.
3. იოანე 28 წ.
4. სტეფანე 21 წ.

პეტრეს შვილი იოსებ 13 წ.

პეტრეს ძმისშვილები:

1. პავლე დაბ. 13/03/1877 წ.
2. ვლადიმერი დაბ. 13/05/1877 წ.
3. მიხეილი დაბ. 3/05/1879 წ.
4. სოლომონი დაბ. 8/09/1881 წ.
5. დიმიტრი 3/11/1885 წ.
6. ნინო 8 წ.
7. მარია 3 წ.

პეტრეს ცოლი ეკატერინე 42 წ.

პეტრეს რძლები:

1. მარია 32 წ.
2. ფოტინე 24 წ.

პეტრეს და მართა 20 წ.

ამონაწერი სოფელ ნაღვარევის წმინდა გიორგის ეკლესიის მეტრიკული წიგნიდან⁸⁶

დაბადება

1818 -1819 წწ.

გიორგი ედიშერაშვილის ნათლია იყო გიორგი ჯელაძე.
დეკემბერი - გიორგი კახიშვილის ქალს სოფიოსთან იქორ-
წინა იმავე სოფლის მცხოვრებმა გიორგი ჯელაძემ.

⁸⁵ საქართველოს ცენტრალური არქივი, ფონდი 254, ანაწერი 3, საქმე 1676.

⁸⁶ სოფელი ნაღვარევი მდებარეობდა გორის მაზრაში, ამჟამად ხაშურის მუნიციპალიტეტში.

ჯელაძეები სოფელი დიდი ფლევის 1943 წლის საკომლო წიგნში ⁸⁷

ოჯახის უფროსის გვარი, სახელი და მამის სახელი: **ჯელაძე
ლექსო დავითის ძე**

ზუსტი მისამართი: **სოფ. დიდი ფლევი**

რომელი კოლმეურნეობის წევრია: **„ნითელი ოქტომბერი“**

შესვლის თარიღი: **1931**

რიგითი N	გვარი, სახელი და მამის სახელი (ჩაინეროს სრულად)	დამოკიდებულება ოჯახის უფროსთან	დაბადების წელი და თვე	აღნიშვნა წერა-კითხვის ცოდნის შესახებ	მუშაობის ადგილი და თანამდებო- ბის დასახელება
1	ჯელაძე ლექსო დავითის ძე	ოჯახის უფროსი	1878		კოლმეურნე
2	ჯელაძე დარო	ცოლი	1880		
3					
4					
5					
6					

⁸⁷ ხაშურის რეგიონალური არქივი, ფონდი 15, ანაწერი 1, საქმე 6.

მინის დასახელება	1943
სულ საკარმიდამო მინა მ. შ.	0,54
საცხ. ნაგებობის ქვეშ	0,01
ბოსტანი	0,51
ბაღი	
დაბლარი ვენახი	0,09
დანარჩენი	049
ვენახი დაბლარი (ძირი)	1000

ოჯახის უფროსის გვარი, სახელი და მამის სახელი:
ჯელაძე არჩილ სტეფანეს ძე

ზუსტი მისამართი: **სოფ. დიდი ფლევი**

რომელი კოლმეურნეობის წევრია: **„წითელი ოქტომბერი“**

შესვლის თარიღი: **1931**

რიგითი N	გვარი, სახელი და მამის სახელი (ჩაინეროს სრულად)	დამოკიდებულება ოჯახის უფროსთან	დაბადების წელი და თვე	აღნიშვნა წერა-კითხვის ცოდნის შესახებ	მუშაობის ადგილი და თანამდებობის დასახელება
1	ჯელაძე არჩილი	ოჯახის უფრ.	1899	უცოდ.	კოლმეურნე
2	_____ ფეფუცა	ცოლი	1899	მც.	
3	_____ დათიკო	შვილი	1924	უცოდ.	
4	_____ ლოლა	___	1926	უცოდ.	
5	_____ სულიკო	___	1930	___	მონ.
6	_____ თინა	___	1934		

მიწის დასახელება	1943
სულ საკარმიდამო მიწა მ. შ.	0,32
საცხ. ნაგებობის ქვეშ	0,01
ბოსტანი	0,1
ბალი	0,4
დაბლარი ვენახი	0,07
დანარჩენი	015
ვენახი დაბლარი (ძირი)	1500

ოჯახის უფროსის გვარი, სახელი და მამის სახელი:
ჯელაძე ილიკო სოსოს ძე

ზუსტი მისამართი: **სოფ. დიდი ფლევი**

რომელი კოლმეურნეობის წევრია: „**ნითელი ოქტომბერი**“

შესვლის თარიღი: 1931

რიგითი N	გვარი, სახელი და მამის სახელი (ჩაინეროს სრულად)	დამოკიდებულება ოჯახის უფროსთან	დაბადების წელი და თვე	აღნიშვნა წერა-კითხვის ცოდნის შესახებ	მუშაობის ადგილი და თანამდებობის დასახელება
1	ჯელაძე ილიკო	ოჯახის უფრ.	1898	მცდ.	კოლმეურნე
2	_____ ელენე	ცოლი	1907	მცდ.	
3	_____ ოლღა	დედა	1870	უცოდ.	
4	_____ ქსენია	შვილი	1927	მცდ.	
5	_____ ნოდარი	___	1928	მცდ.	მონ.
6	_____ შოთა	___	1934	მცდ.	

მინის დასახელება	1943
სულ საკარმიდამო მინა მ. შ.	0,42
საცხ. ნაგებობის ქვეშ	0,01
ბოსტანი	0,01
ბალი	
დაბლარი ვენახი	0,15
დანარჩენი	024
ვენახი დაბლარი (ძირი)	1000

ოჯახის უფროსის გვარი, სახელი და მამის სახელი:
ჯელაძე მიხეილ დავითის ძე

ზუსტი მისამართი: **სოფ. დიდი ფლევი**

რომელი კოლმეურნეობის წევრია: **„ნითელი ოქტომბერი“**

შესვლის თარიღი: **1931**

რიგითი N	გვარი, სახელი და მამის სახელი (ჩაინეროს სრულად)	დამოკიდებულება ოჯახის უფროსთან	დაბადების წელი და თვე	აღნიშვნა წერა-კითხვის ცოდნის შესახებ	მუშაობის ადგილი და თანამდებობის დასახელება
1	ჯელაძე მიხა	ოჯახის უფრ.	1871	მცირე	კოლმეურნე
2	_____ ელენე	ცოლი	1875	მცირე	
3	ჟორა	შვილი	1916	მცდ.	
4	ოლა	რძალი	1916	მცდ.	
5	კატო	—	1921	მცდ.	მოსამსახურე
6	გრამო	—	1924	მცდ.	
7	სულიკო		1930		მონ.

მიწის დასახელება	1943
სულ საკარმიდამო მიწა მ. შ.	0,46
საცხ. ნაგებობის ქვეშ	0,01
ბოსტანი	0,01
ბალი	
დაბლარი ვენახი	0,06
დანარჩენი	021
ვენახი დაბლარი (ძირი)	900

ოჯახის უფროსის გვარი, სახელი და მამის სახელი:
ჯელაძე ნიკა სტეფანეს ძე

ზუსტი მისამართი: **სოფ. დიდი ფლევი**

რომელი კოლმეურნეობის წევრია: „**ნითელი ოქტომბერი**“

შესვლის თარიღი: 1931

რიგითი N	გვარი, სახელი და მამის სახელი (ჩაინეროს სრულად)	დამოკიდებულება ოჯახის უფროსთან	დაბადების წელი და თვე	აღნიშვნა წერა-კითხვის ცოდნის შესახებ	მუშაობის ადგილი და თანამდებობის დასახელება
1	ჯელაძე ნიკა	ოჯახის უფრ.	1889	უცოდ.	კოლმეურნე
2	_____ ბაბუცა	ცოლი	1880	___	
3	ტეფო	მამა	1860	___	გარდაიცვალა
4	მათა	დედა	1875	___	
5	თანო (მდედ.)	___	1924	მცდ.	მონ.
6	ჟუჟუნა	___	1929	მცდ.	მონ.
7	მერი		1939		

მინის დასახელება	1943
სულ საკარმიდამო მიწა მ. შ.	0,53
საცხ. ნაგებობის ქვეშ	0,01
ბოსტანი	0,02
ბალი	
დაბლარი ვენახი	0,10
დანარჩენი	237
ვენახი დაბლარი (ძირი)	1600

ოჯახის უფროსის გვარი, სახელი და მამის სახელი:
ჯელაძე პავლე სინოს ძე

ზუსტი მისამართი: **სოფ. დიდი ფლევკი**

რომელი კოლმეურნეობის წევრია: **„წითელი ოქტომბერი“**

შესვლის თარიღი: 1931

რიგითი N	გვარი, სახელი და მამის სახელი (წაიწეროს სრულად)	დამოკიდებულება ოჯახის უფროსთან	დაბადების წელი და თვე	აღნიშვნა წერა-კითხვის ცოდნის შესახებ	მუშაობის ადგილი და თანამდებობის დასახელება
1	ჯელაძე პავლე	ოჯახის უფრ.	1876	უცოდ.	
	_____	ცოლი	1878	___	
2	_____ ბეჟანა	შვილი	1878	მცოდნე	
3	_____ ლადო	___	1916	___	
4	_____ მიშა	___	1918	___	
5	_____ მაიკო	___	1927	___	მონ.

მინის დასახელება	1943
სულ საკარმიდამო მინა მ. შ.	0,59
საცხ. ნაგებობის ქვეშ	0,01
ბოსტანი	0,01
ბალი	
დაბლარი ვენახი	0,06
დანარჩენი	0,20
ვენახი დაბლარი (ძირი)	1800

ოჯახის უფროსის გვარი, სახელი და მამის სახელი:
ჯელაძე სერგო პავლეს ძე

ზუსტი მისამართი: **სოფ. დიდი ფლევი**

რომელი კოლმეურნეობის წევრია: „**ნითელი ოქტომბერი**“

შესვლის თარიღი: **1931**

რიგითი N	გვარი, სახელი და მამის სახელი (ჩაინეროს სრულად)	დამოკიდებულება ოჯახის უფროსთან	დაბადების წელი და თვე	აღნიშვნა წერა-კითხვის ცოდნის შესახებ	მუშაობის ადგილი და თანამდებობის დასახელება
1	ჯელაძე სერგო	ოჯახის უფრ.	1908	უცოდ.	
	_____ მარუსა	ცოლი	1908	—	
2	_____ ვაჟა	შვილი	1838	—	
	_____ ლილი	—	1941	—	გარდაიცვალა

მინის დასახელება	1943
სულ საკარმიდამო მინა მ. შ.	0,37
საცხ. ნაგებობის ქვეშ	0,01
ბოსტანი	0,01
ბალი	
დაბლარი ვენახი	0,05
დანარჩენი	0.27
ვენახი დაბლარი (ძირი)	500

ოჯახის უფროსის გვარი, სახელი და მამის სახელი:
ჯელაძე სოლო სინოს ძე

ზუსტი მისამართი: **სოფ. დიდი ფლევი**

რომელი კოლმეურნეობის წევრია: **„წითელი ოქტომბერი“**

შესვლის თარიღი: 1931

რიგითი N	გვარი, სახელი და მამის სახელი (ჩაინეროს სრულად)	დამოკიდებულება ოჯახის უფროსთან	დაბადების წელი და თვე	აღნიშვნა წერა-კითხვის ცოდნის შესახებ	მუშაობის ადგილი და თანამდებობის დასახელება
1	ჯელაძე სოლო	ოჯახის უფრ.	1880	უცოდ.	
	_____ საშა	ცოლი	1884	—	
2	_____ ვალოდია	შვილი	1923	მცდ.	

მიწის დასახელება	1943
სულ საკარმიდამო მიწა მ. შ.	0,49
საცხ. ნაგებობის ქვეშ	0,09
ბოსტანი	0,02
ბალი	0,01
დაბლარი ვენახი	0,29
დანარჩენი	0,5
ვენახი დაბლარი (ძირი)	300

ჯელაძეები ყვარლის სოფელ ახალსოფლიდან

ყვარლის მუნიციპალიტეტში მდებარეობს სოფელი ახალსოფელი, რომელსაც ადრე ძველი გავაზი ერქვა. ძველი გავაზი ისტორიული სოფელი გახლდათ და ის მდებარეობდა „მდინარე ალაზნის მარცხენა შენაკადის ავანისხევის (გავაზისწყლის) ორივე ნაპირზე.“⁸⁸ „შაჰ-აბასის მიერ კახეთის აოხრების შემდეგ გავაზის მნიშვნელობა დაკნინდა. ლეკიანობამ იგი გააპარტახა. XVIII საუკუნეში გავაზის მოსახლეობა გადასახლდა ალაზნის ველზე, სადაც ამავე სახელწოდების სოფელი გაშენდა.“⁸⁹ სოფელი ხელმეორედ დასახლდა 1852 წლიდან და მას ახალსოფელი უწოდეს.⁹⁰ ძველ გავაზში ჯელაძეების ჩასახლება სოფლის დაარსებას ემთხვევა. ახალსოფელში ჯელაძეები დღემდე ცხოვრობენ. გადმოცემით მათ იცოდნენ, რომ დაახლოებით XIX საუკუნის შუა პერიოდში მათი წინაპარი აბრამ ჯელაძე რაჭიდან გადმოსახლდა საცხოვრებლად ახალსოფელში. მათ მესხიერებაში აბრამის იქით არ იყო შემონახული წინაპართა სახელები. საარქივო დოკუმენტების ჩემ მიერ მოძიების შედეგად დადასტურდა, რომ კონკრეტულად ძველ გავაზში ჯელაძეების გვარს საფუძველი მართლაც აბრამმა დაუდო, თუმცა, როგორც გაირკვა, აბრამთან ერთად ძველ გავაზში საცხოვრებლად ჩამოვიდა მისი ძმა იოსებ ჯელაძე.

როგორც ახალსოფლის მცხოვრებმა გოდერძი გიორგის ძე ჯელაძემ მიაჩნო, ის ბავშვობაში დაახლოებით 1974 წელს მამამისთან ერთად ნამყოფია ონის რაიონის სოფელ ღარში - სოფლის საეკლესიო დღესასწაულზე, საჯვარეობაზე. მან ასევე მიაჩნო, რომ დღესასწაულზე ღარის ჯელაძეებთან საუბარში მამამ წინაპრების სახელების ხსენებისას გამონახა საერთო ახლობლები, თუმცა ის ველარ იხსენებს

⁸⁸ ქართული საბჭოთა ენციკლოპედია, ტ. 2. თბ., 1977, გვ. 623.

⁸⁹ იქვე. 623.

⁹⁰ იქვე. 623.

მათ სახელებს. როგორც ახსოვს, ღარელმა ჯელაძეებმა მათ აჩვენეს ხის სახლი და უთხრეს, რომ მისი წინაპრები სწორედ ამ სახლში ცხოვრობდნენ.

საინტერესოა, რომ ახალსოფელში, ისევე როგორც ღარში, ჯელაძეების ოჯახებს ახლო წინაპრების სახელების მიხედვით ყოფენ, აბრამიანთი, ჭრელაანთი, ქრისტოსიანთი და სხვა.

თელავის მაზრის ყვარლის უბნის 1861 წლის სახაზინო გლეხების კამერალური აღწერის მიხედვით ძველ გავაზში ცხოვრობენ აბრამ ჯელაძის და მისი ძმის, იოსებ, იგივე სოსიკო ჯელაძის ოჯახები.⁹¹

იმავე აღწერით ირკვევა, რომ მათი ოჯახები ძველ გავაზში გადმოსახლდნენ თელავის მაზრის სოფელ კონდოლიდან წინა აღწერის შემდეგ და ისინი წინა აღწერაში სწორედ სოფელ კონდოლში ირიცხებიან. წინა აღწერაში იგულისხმება 1842 წლის კამერალური აღწერა. მართლაც გადამოწმებულ იქნა მითითებული ინფორმაცია და აღმოჩნდა, რომ 1842 წლის თელავის მაზრის, თელავის უბნის კამერალური აღწერით, სოფელ კონდოლში ცხოვრობდა ჯელაძეების ერთი ოჯახი. ირკვევა, რომ ოჯახის უფროსი იყო სიმონ ჯელაძე, რომლის შვილებიც არიან ზემოთ ხსენებული აბრამ და იოსებ ჯელაძეები, ანუ აღწერიდან ვიგებთ აბრამის და იოსების მამის სახელსაც. აღმოჩნდა, რომ აბრამს და იოსებს ჰყავდათ კიდევ ერთი ძმა, 1 წლის ნიკოლოზი. აღწერის მიხედვით სიმონ ჯელაძის ოჯახი ხიზანია და ის ცხოვრობს საეკლესიო მიწებზე.⁹² მიუხედავად იმისა, რომ მოძიებულ იქნა წინა წლების როგორც სახაზინო, ისე საეკლესიო და მემამულეთა კამერალური და საოჯახო აღწერები, ჯელაძეების ოჯახი ვერც სოფელ კონდოლსა და ვერც ახლომდებარე სოფლებში ვერ იქნა აღმოჩენილი, თუმცა როგორც

⁹¹ სცა, 254, ან. 2, საქ. №277.

⁹² სცა, ფ. 254, ან. 1, საქ. №1943. გვ. 237. ფურცელზე ასევე მითითებულია გვ. 104.

კვლევის შედეგად გაირკვა, სიმონ ჯელაძის ოჯახი სოფელ კონდოლში გადმოსახლებამდე ცხოვრობდა სოფელ წინანდალში. მოძიებულ იქნა თავად აბრამ ჯელაძის დაბადების ჩანაწერი. 1826 წლის საეკლესიო წიგნის ჩანაწერის თანახმად, სოფელ წინანდალში მცხოვრებ სიმონ ჯელაძეს 1826 წლის 10 აგვისტოს დაებადა ვაჟი და უწოდა სახელი აბრამ. აბრამის ნათლია გახლდათ სოფელ წინანდალში მცხოვრები როსტომ იაკობის ძე აჩუაშვილი.⁹³

საგულისხმოა, რომ 1827 წლის სოფელი წინანდლის იოანე ნათლისმცემლის საეკლესიო მეტრიკული წიგნის ჩანაწერით 28 მაისს გარდაიცვალა დავით ჯელაძე, 60 წლის, ქლექისგან.⁹⁴ დავით ჯელაძე, როგორც გაირკვა, იყო სვიმონ ჯელაძის მამა. 1829 წლის 3 დეკემბერს წინანდალში მცხოვრებმა დავით ჯელაძის შვილმა- მართამ იქორწინა იმავე სოფლის მცხოვრებ იოსებ მეგრელიშვილთან. იმავე წლის 12 სექტემბერს სვიმონ ჯელაძეს შეეძინა ქალიშვილი ნინო. ნათლია იყო როსტომ აჩუაშვილი.⁹⁵

სოფელ კონდოლში წინანდლიდან საცხოვრებლად გადავიდა სვიმონ დავითის ძე ჯელაძე ოჯახით.

1834 წლის 6 მარტს სოფელ კონდოლის თომა მოციქულის ეკლესიის მეტრიკული წიგნის ჩანაწერით სოფელ კონდოლში მცხოვრებ სახაზინო ყმას- სვიმონ დავითის ძე ჯელაძეს და მის ცოლს მართა სვიმონის ასულს- შეეძინა ქალი და სახელად უწოდეს სოფიო.⁹⁶ აღნიშნულით ირკვევა, რომ სვიმონ დავითის ძე ჯელაძის ოჯახი კონდოლში საცხოვრებლად გადავიდა დაახლოებით 1830 წლის შემდეგ. ამ ჩანაწერით ირკვევა, რომ სვიმონი არის დავითის ძე. როგორც ჩანს, სვიმონის მამას, დავითს, ჰქონდა ასევე მეორე სახელი პაპუნა. იმ პერიოდისათვის არაერთი დოკუ-

⁹³ სცა, ფ. 489, ან. 6, საქ. №34.

⁹⁴ სცა, ფ. 489, ან. 6, საქ. №48.

⁹⁵ სცა, ფ. 489, ან. 6, საქ. №92.

⁹⁶ სცა, ფ. 489, ან. 6, საქ. №225.

მენტი ადასტურებს, რომ ოფიციალურ ჩანაწერებში ხშირად ინერებოდა პირის კნინობითი სახელიც. 1839 წლის 14 მაისს სვიმონს და მის ცოლს მართა სვიმონის ასულს შეეძინათ ქალიშვილი კეკელა.⁹⁷ ამ ჩანაწერში სვიმონის მამის სახელად ჩანერილია პაპუნა. ეჭვგარეშეა, ეს ის სვიმონია, ვინაიდან ჯერ ერთი, სხვა სვიმონ ჯელაძე სოფელ კონდოლში არ ცხოვრობს, მეორეც, მისი ცოლის სახელი და მამის სახელიც ემთხვევა სხვა ჩანაწერებს. საგულისხმოა, რომ სვიმონ ჯელაძის შვილების: სოფიოს, ნინო და კეკელას ნათლიაც არის სოფელ წინანდალში მცხოვრები როსტომ იაკობის ძე აჩუაშვილი. პაპუნა ჯელაძე ფიქსირდება ასევე ჯერ კიდევ სოფელ წინანდალში, კერძოდ, 1820 წლის 6 აგვისტოს ცხვლებით გარდაიცვალა პაპუნა ჯელაძის შვილი თამარი.⁹⁸

საინტერესოა, რომ სოფელ წინანდალში 1820 წლისთვის საეკლესიო ჩანაწერებში, გარდა დავით ჯელაძის ოჯახისა, მოხსენიებულია თამაზ ჯელაძე და თადეოს ჯელაძე, თუმცა, სავარაუდოდ, თამაზი და თადეოზი ერთი და იგივე პიროვნება იყო. იმავე სოფელში 1820 წლის 5 აგვისტოს თამაზა ჯელაძეს შეეძინა ქალი ეკატერინე. ნათლია იყო თამაზა ჭიორელი.⁹⁹ 1825 წლის 10 დეკემბერს თადეოზ ჯელაძეს შეეძინა ვაჟი ანდრია.¹⁰⁰ საგულისხმოა, რომ შემდეგ წლებში არც წინანდალსა და არც ახლომახლო სოფლებში, არც საეკლესიო ჩანაწერებსა და არც კამერალურ თუ საოჯახო აღწერებში თადეოზი და თამაზ ჯელაძეები არ ჩანან და შესაძლოა რაჭაში დაბრუნდნენ ან სხვაგან გადასახლდნენ.

როგორც კახეთის რიგი სოფლების 1818 - 1830 წლების საეკლესიო მეტრიკული წიგნებიდან ჩანს, ადგილი ჰქონდა რაჭის მოსახლეობის მიგრაციას კახეთში, განსაკუთრებით

⁹⁷ სცა, ფ. 489, ან. 6, საქ. №357.

⁹⁸ სცა, ფ. 489, ან. 6, საქ. №9.

⁹⁹ სცა, ფ. 489, ან. 6, საქ. №9.

¹⁰⁰ სცა, ფ. 489, ან. 6, საქ. №30.

კი სოფელ წინანდალში. თუმცა ეს პროცესი XVIII საუკუნის მეორე ნახევრიდან აქტიურად მიმდინარეობდა. ჩვენთვის უცნობია აღნიშნულის ზუსტი მიზეზები, თუმცა მათი მიგრაციის უმთავრესი საფუძველი სავარაუდოდ ფეოდალურ საქართველოში არსებული კლასობრივი ბრძოლა იყო, ასევე თავისუფლების სურვილი, უკეთესი საცხოვრებელი პირობების ძიება, ომები¹⁰¹ და იმ დროისათვის გავრცელებული ეპიდემიები.¹⁰²

მოცემულ პერიოდში წინანდალში მრავლად ცხოვრობდნენ რაჭიდან გადმოსახლებული ოჯახები, კერძოდ, გავაშელიშვილები, ქაფიანიძეები, მეტრეველები, მაისურაძეები, მარკოიშვილები, მესხიშვილები¹⁰³ და სხვები. ისინი, როგორც ჩანს, არცთუ დიდი ხნის წინ ჩამოსახლებულან წინანდალში. მათ ნათლიებად და თავმდეებებად (მეჯვარეებად) გვევლინებიან ასევე რაჭველები, უფრო მეტად კი - დღევანდელი ონის მუნიციპალიტეტის მაცხოვრებლები. არცთუ იშვიათია ქორწინებები რაჭულ გვარებს შორის. ყოველივე აღნიშნული მიუთითებს, რომ ისინი რაჭიდან დიდი ხნის გადმოსახლებულები არ უნდა იყვნენ. როგორც ირკვევა, ეს კავშირები შემდეგშიც დიდხანს გრძელდებოდა. მაგალითად, სოფელ წინანდალში 1851 წელს საბატონო ყმა ლაზარე გაბრიელის ძე მესხიშვილის მიმრქმელნი იყვნენ ონის მაზრის სოფელ ღარის მცხოვრები საბატონო ყმები- გიორგი მამუკას ძე ჯელაძე და ქრისტესია გიორგის

¹⁰¹ ბერძენიშვილი, ნ. საქართველოს ისტორიის საკითხები, ისტორიული გეოგრაფია, ტ. I. თბ., 1964, გვ. 236,237,238,240.

¹⁰² ჯღენტი ე. დისერტაცია. საქართველოსა და მიმდებარე რეგიონებში გავრცელებული ფერსინია პესტის შტამების მოლეკულური დახასიათება. ილიას სახელმწიფო უნივერსიტეტი. 2019, გვ.10.

¹⁰³ ეს გვარები შეყვანილია 1840-იანი წლების რაჭის სოფლების აღსარების მთქმელთა სიაში. იხ. კეზევაძე მ. გვარსახელები XIX საუკუნის რაჭაში. 2018, თბ., გვ.7,10,11,22,23,29,40,45,48.

ქე მეტრეველი.¹⁰⁴ იმავე სოფელში 1841 წლის 21 თებერვალს დაბადებული საბატონო ყმა თევდორე საბას ქე მესხ-იშვილის მიმრქმელი გახლდათ სოფელ ღარს მცხოვრები საბატონო ყმა სვიმონ ივანეს ქე მარკოზისშვილი.¹⁰⁵ 1869 წლის 20 იანვარს იოანე ნათლისმცემლის სახელობის ეკლესიის ჩანაწერებით სოფელ ქველ გავაზში იოსებ გიორგის ქე ჯელაძეს შეეძინა ვაჟი მიხეილი, რომლის მიმრქმელიც იყო შარდომეთში მცხოვრები აზნაური რაჭის უეზდიდან ალექსი დავითის ქე ჯაფარიძე.¹⁰⁶ როგორც ნაშრომის დასაწისში აღვნიშნე, სოფელ ღარში ჯელაძეები ჯაფარიძეების ყმებად ინერებთან და მათი ურთიერთობა წინანდალში გადმოსახლების შემდეგაც გრძელდებოდა.

საგულისხმოა, რომ სოფელი ქველი გავაზის 1861 წლის კამერალური აღწერის გრაფაში, სადაც მიეთითება, თუ რომელი ტომის წარმომადგენლები არიან, აღნიშნულია - “Имеретинского”- ანუ „იმერული.“¹⁰⁷ იმერელში, როგორც ზემოთაც აღვნიშნე, იგულისხმებოდა ზოგადად იმერეთის სამეფოს მაცხოვრებელი და რაჭაც თავის დროზე იმერეთის სამეფოს და შემდგომში ქუთაისის გუბერნიის ნაწილი გახლდათ. მსგავსი ჩანაწერი გვხვდება არაერთი რაჭიდან გადმოსახლებული ოჯახის კამერალურ აღწერაში. საეკლესიო ჩანაწერებში ხშირია რაჭიდან გადმოსახლებულების იმერლებად მოხსენიება. მაისურაძეების რამდენიმე ოჯახი იმერლიშვილებადაც კი მოიხსენიებიან, რაც შემდეგ მათ გვარადაც იქცა. 1840 წლის სახაზინო გლეხების დამატებით აღწერაში სოფელ ყვარელში 23-ე ნომრად ჩანერილია მაისურაძე ნინია, რომელსაც მიწერილი აქვს, რომ გადმოსულია

¹⁰⁴ სცა, ფ. 489, ან. 6, საქ. №889.

¹⁰⁵ სცა, ფ. 489, ან. 6, საქ. №.419. გვარის სწორი ფორმაა მარკოიშვილი.

¹⁰⁶ სცა, ფ. 489, ან. 6, საქ. №2074.

¹⁰⁷ სცა, ფ. 254, ან. 2, საქ. №277.

იმერეთიდან.¹⁰⁸თელავის მაზრის და სიღნაღის მაზრის 1837 წლის კამერალურ აღწერაში სოფელ ახურას მცხოვრები დავით გარეჯის მონასტრის ყმა კაცია კირვალიძე იმერელად არის მოხსენიებული. სოფელ კონდოლის საეკლესიო მეტრიკული წიგნში 1834 წლის 2 თებერვალს დაბადებული სოფიო იოსების ასული წაწიკაშვილის დაბადების სააქტო ჩანაწერში მიმრქმელად (ნათლიად) იმერეთის ხოტევის უეზდის სოფელ ამბროლაურს მცხოვრები ხიზანი ყმა – ნიკოლოზ იოანეს ძე დათეშიძეა ჩანერილი.¹⁰⁹ ხოტევი და ამბროლაური, მოგეხსენებათ, რაჭის სოფლებია, ამიტომ აქედან ჩანს, რომ ოფიციალურ დოკუმენტებშიც რაჭას იმერეთად მოიხსენიებდნენ. აკადემიკოსი როლანდ თოფჩიშვილიც განმარტავს, რომ „გურიაში, რაჭაში, ლეჩხუმში მცხოვრები ქართველები აღმოსავლეთ საქართველოს მკვიდრთათვის იმერლები იყვნენ.“¹¹⁰

ასევე უნდა აღინიშნოს, რომ ზოგიერთ რუსულ ენაზე შედგენილ კამერალურ აღწერაში შეცდომით რუსული ინტერპრეტაციის მიზეზით ჯელაძის გვარი შეტანილია შეცდომით, როგორც გელაძე, მაგალითად, სოფელ კონდოლის 1842 წლის რუსულ ენაზე შედგენილ კამერალურ აღწერაში სიმონ ჯელაძე წერია როგორც Геладзе.¹¹¹ სწორედ მსგავსი შეცდომების გამო არაერთი ქართული გვარი ოფიციალურად ჩამოყალიბდა განსხვავებულ გვარად.

გარდა ზემოაღნიშნულისა, საგულისხმოა, რომ ჯელაძის გვარი რამდენიმე დოკუმენტში მოიხსენიებოდა ადგილობრივი ინტერპრეტაციის შესაბამისად. მაგალითად, აბრამ სიმონის ძე ჯელაძე ზოგიერთ დოკუმენტში მოხსენიებულია

¹⁰⁸ სცა, ფ. 254, ან. 1, საქ. №1770.

¹⁰⁹ სცა, ფ. 489, ან. 6, საქ. №225.

¹¹⁰ თოფჩიშვილი, რ. XIX საუკუნის აღწერის დავთრები საქართველოს ეთნოისტორიული პრობლემების შესახებ. თბ., 2021, გვ. 39.

¹¹¹ სცა, ფ. 254, ან. 1, საქ. №1943. გვ. 237. ფურცელზე ასევე მითითებულია გვ. 104.

ჯელაშვილად, კერძოდ, ძველი გავაზის 1855 წლის საეკლესიო მეტრიკულ წიგნში ჩანერილია, რომ ივანე ჯელაშვილის ასული ეკატერინე 3 ნოემბერს დაქორწინდა სახაზინო გლეხ გიორგი დიმიტრის ძე გოგელაშვილზე. იმავე წლის ჩანაწერიდან ირკვევა, რომ 24 სექტემბერს გარდაიცვალა ძველი გავაზის სახაზინო გლეხის აბრამ ჯელაშვილის ცოლი ანა 30 წლის, მშობიარობისაგან.¹¹² ჯელაშვილის მსგავსად ხშირი იყო დასავლეთ საქართველოდან გადმოსახლებული ძეზე დაბოლოებული და ასევე მეგრული გვარების გაფორმება ადგილობრივი ინტეგრაციის შესაბამისად. მაგალითად, ძველი გავაზის 1867 წლის საეკლესიო წიგნიდან ირკვევა, რომ 20 ივნისს მარკოზ იოანეს ძე ლეჟავაშვილს შეეძინა ვაჟი ისაკი.¹¹³ იგივე მარკოზ იოანეს ძე უკვე ლეჟავას გვარით შეყვანილია სოფელ ძველი გავაზის 1873 წლის კამერალურ აღწერაში №43-ე სოსია ივანეს ძე ჯაფარიძის ოჯახში, როგორც მისი სიძე. ამევე აღწერით იკვევა, რომ მარკოზი გადმოსახლებულია სოფელ ხარაგაულიდან 1862 წელს. სოფელ წინანდალში მცხოვრებნი ზურაბ და იოანე მაისურაძეები საეკლესიო მეტრიკულ წიგნში შეყვანილი არიან მაისურაძისშვილებად. 1831 წლის სოფელ წინანდლის საეკლესიო წიგნის თანახმად 5 აპრილს გარდაიცვალა ამავე სოფლის საბატონო ყმის იოანე მაისურაძისშვილის მეუღლე ელისაბედი, ხოლო 4 ოქტომბერს კი გარდაიცვალა ზურაბ მაისურაძისშვილის მეუღლე თამარი.¹¹⁴ სოფელ კონდოლში მცხოვრები მეტრეველი ამავე საეკლესიო მეტრიკულ წიგნში მოიხსენიება მეტრეველისშვილად. კონდოლის იოანე ნათლისმცემლის ეკლესიის მეტრიკული წიგნის თანახმად 1838 წლის 9 ივლისს დაიბადა გიორგი ხეთისავარის ძე მეტრეველისშვილი.¹¹⁵

¹¹² სცა, ფ. 489, ან. 6, საქ. №1106.

¹¹³ სცა, ფ. 489, ან. 6, საქმე №1903.

¹¹⁴ სცა, ფ. 489, ან. 6, საქ. №142.

¹¹⁵ სცა, ფ. 489, ან. 6, საქ. №312.

ზემოაღნიშნულიდან გამომდინარე შეიძლება დავასკვნათ შემდეგი:

ახალსოფლელი ჯელაძეები არ არიან კახეთის მკვიდრი მაცხოვრებლები, რასაც ადასტურებს როგორც ახალსოფლელ ჯელაძეებში არსებული წინაპრების გადმოცემა, ისე სოფელ ძველი გავაზის 1861 წლის კამერალური აღწერა (სადაც ძმების, ძმები აბრამ და სოსიკო ჯელაძეები მოხსენებულნი არიან წარმომავლობით იმერლებად) და ასევე ნაშრომში ზემოთ მითითებულ გარემოებათა ერთობლიობა;

ახალსოფლელი ჯელაძეების წინაპართაგან რაჭიდან, კერძოდ, სოფელ ღარიდან კახეთში, სოფელ წინანდალში საცხოვრებლად გადავიდა დათუა, იგივე პაპუნა ჯელაძე (ან მისი მამა) დაახლოებით XVIII- XIX საუკუნეების მიჯნაზე;

დაახლოებით 1830 წლის შემდეგ დათუა ჯელაძის შვილი სიმონ ჯელაძე ოჯახთან ერთად გადავიდა საცხოვრებლად სოფელ კონდოლში;

დაახლოებით 1850-იანი წლების დასაწყისში სოფელ ძველ გავაზში გადასახლდა სიმონ დავითის ძე ჯელაძის ორი ვაჟი - აბრამ და სოსიკო ჯელაძეები;

ახალსოფლელი (ყოფილი ძველი გავაზის) ჯელაძეების საერთო წინაპარი გახლდათ აბრამ ჯელაძე, ხოლო რაც შეეხება სოსიკო, იგივე იოსებ ჯელაძეს შვილს, ილიას, ის 1886 წლის შემდგომ გადასახლდა ჩვენთვის დაუდგენელ ადგილას.

**ჯელაძეები თელავის მაზრის თელავის
უბნის სოფელ კონდოლის 1842 წლის
სახაზინო გლეხების კამერალურ აღწერაში ¹¹⁶**

№31. სიმონ ჯელაძე 40 წ.

სიმონის შვილები:

1. აბრამ 12 წ.
2. იოსები 5 წ.
3. ნიკოლოზი 1 წ.

**ჯელაძეები თელავის მაზრის ყვარლის უბნის სოფელ ძველი
გავაზის 1861 წლის სახაზინო გლეხების კამერალურ აღწ-
ერაში ¹¹⁷**

№114. სოსიკო ჯელაძე 28 წ.¹¹⁸

№143. აბრამ ჯელაძე 30 წ.

აბრამის შვილები:¹¹⁹

გიო 10 წ.

ივანე 7 წ.

კაცი 1/ ქალი

¹¹⁶ საისტორიო ცენტრალური არქივი, ფონდი 254, ანაწერი 1, საქმე №1943.

აღწერაში მინერილია, რომ ეს ოჯახი ცხოვრობს საეკლესიო მიწაზე და არიან ხიზნები. ასევე მინაწერია - „გამოტოვებულია“ ანუ გამოტოვებულია წინა კამერალურ აღწერაში.

¹¹⁷ საისტორიო ცენტრალური არქივი, ფონდი 254, ანაწერი 2, საქმე №277.

¹¹⁸ მინაწერია, რომ გადმოსახლდა კონდოლიდან. განმარტებაში წერია ასევე, რომ გადმოსახლდენ უკანასკნელი აღწერის დროიდან.

¹¹⁹ ამ ოჯახზეც მინაწერია - გადმოსახლდა კონდოლიდან.

**ჯელაძეები თელავის მაზრის სოფელ ძველი გავაზის
1873 წლის კამერალურ სიებში¹²⁰**

№49/ძველი აღწერის ნომერი 143

აბრამ სიმონის ძე 44 წ.

აბრამის შვილები:

გიო 24 წ.

ივანე 21 წ.

ზაქარია 9 წ.

დათიკო 6 წ.

ილიკო 4 წ.

კაცი 6/ ქალი 4.

№50/ძველი აღწერის №114.

სოსიკო სვიმონის ძე ჯელაძე 42 წ.¹²¹

სოსიკოს შვილები:

ილია 8 წ.

მიხა 6 წ.

**ჯელაძეები თელავის მაზრის სოფელ ძველი
გავაზის 1886 წლის საოჯახო სიებში¹²²**

№148/ ძველი აღწერის №49.

ჯელაძე აბრამ 56 წლის

აბრამის შვილები:

გიო 34 წ.

ივანე 30 წ.

ზაქარია დაბ. 3.11.1863 წ.

¹²⁰ საისტორიო ცენტრალური არქივი, ფონდი 254, ანაწერი 3, საქმე №165.

¹²¹ გვერდზე შენიშვნების გრაფაში მინაწერია „ ბავშვები ილია და მიხა ჯელაძის ცოლის შვილებია მიწერილია უკანონოდ.

¹²² საისტორიო ცენტრალური არქივი, ფონდი 254, ანაწერი 3, საქმე №1782.

დათიკო დაბ. 4.03.1869 წ.

ნიკო დაბ. 4.03.1869 წ. (სავარაუდოდ აღწერაში შეცდომაა
ნიკოს მაგივრად უნდა ეწეროს ილია)

ისაკ დაბ. 7.11.1876 წ.

აბრამის შვილიშვილები:

ალექსი ივანეს ძე დაბ. 8.11.1873 წ.

ცოლი აბრამისი სალომე იოანეს ასული 50 წ.

აბრამის გოგოები:

მარო 13 წ.

ბაბო 7 წ.

რძალი აბრამისი გიოს ცოლი ვარვარა 23 წ.

ივანეს ცოლი ელისა 29 წ.

ზაქარიას ცოლი ევა 21 წ.

შვილიშვილები აბრამისი:

აბრამისი ნინა გიორგის ასული 7 წ.

ევა ივანეს ასული

აბრამის ბებია მართა 100 წ.

№336/ნინა აღწერის №50

ჯელაძე ილია იოსების ძე 20 წ.

2. სამედიატორო სასამართლოსთვის დავის განსახილველად გადაცემის შესახებ ხელწერილ, სამედიატორო სასამართლოს განჩინება ნიკო და იაკობ გლახუას ძე ჯვლაძეების საქმეზე (15.03.1909 წ.), ამონაწერი აბარის სასოფლო სასამართლოს გადაწყვეტილებიდან.

ბილი

1909 წლის მაისის 13-ე დღეს ზურ ჯვალაძე ამხა ბულის მამის სტეფანოს ყავის ჭარბი ვაჭარი ნიკო და იაკობ გობასაძეთა ქალიშვილი ვსოქო ყვითი უხოს მამის ამა ბილიშვილის მამა შინა იტყვი: ზურ მამის აბიძხა და ვანაწირობაზე მძივ-ყვითის ქალებისა და თყუარ-ღვინო ანუაზის კანსკეანე, ნაბაყაზის პუჩიშვი და ელით ბაბა-შენაბაძე; ამის დამ დავსანხმით, ჩათ უბაძე უკარეს ჭრიატ-აძის სყიდ ხეით და იქმუნ ამა სყიდ შე-მიგურობა: მსუ ვიღვით ქოთხე იხიანე ვიე ყანსხე ვაჭ-ქიშვილი, ათე უბაძე იქსე და ვამიქს ითეანსძე ქაფა-ჩიქვი; მკოე უთი ვაჭის ამა შეთაქსეუბის ვემ-ხჩიროს და ამ ვაჭარზეთ ვადა ამა ბჭის ვაჭე ვის ვინძეთ დეი-ღვანე უთი ყათის და კოვთხიღვინი ზურს ხხოს სტე-ლოს ყარს, კოვთხე უთი ამა ბილიშვილის ვემ-ხჩიროს და აკარსყოლთ ყლეუთი ველოთ, მსოლ ზ-ვიოთე უბილი-სხიოთ ივარკოთი შეჩვათ ყბოთ მათათ სყო-ანი თყანთი ვე ივი-ათის მათათ, ჩათ უთი ბილი-შვილი იაკობ გობასაძე ქოთხე ჩადავ მამ სხვა ან ითის მისის თბ-უნით ბეოს ვაჭე ათანე ისწინძე ქაფაიხე, სყოთი ბეოს ვაჭე ნიკო ქოთხე.

ბეოს მამ სხვის ათანე ისწინძის ქაფაიხის თბ-უნის ვაჭე სხვის ყარ-ღვინი იაკობ გობასაძის ქოთხის და ბეყთათი ბე-ლოს მამის ნიკო ქოთხის კამ-სხე და მჭეს მაისის 13-ე დღეს.

ანაჩს ხხ მამის ბილიშვილის ვიე ვაჭე ვსოქო ველოთ (აღ-
 ამა ბჭის ვაჭე ვაჭე თანძა უთი და ბეოს ვაჭე 13-ე მაისს
 1909 წლის: ჭრიატ-სხე მსუ ქოთხე იხიანე ვაჭ-ქიშვილი
 მათის თბ-უნით და ზემოთ ბეოს ვაჭე ვაჭ-ქიშვილი
 და ათე უბაძე ქაფაიხე.

1909 წლის მაისის 13-ე დღეს ვე ზურ ჯვალაძე ვაჭარს ქოთხი-
 ბნი-სხის ანყოთი ვეჩიღვინი ამა ბილიშვილის დავაზე.

Выписка из книги
применения Абр
свои сестры
Евд^а 20^{го} град
№ 17

1909 года. Магг 31. сиб.
Абрский сибский сд^а раз
свои прова, т^рефиски
применение 28¹⁵ сиб^а
1909 года, с разв^а с^ар^а
размещения между
И^а и Т^а в^а в^а
О^ве^а о^ве^а в^а
и^а в^а в^а в^а
и^а, - на^а в^а в^а
та^а в^а в^а в^а
по^а в^а в^а в^а
в^а в^а в^а в^а
13 с^а в^а в^а в^а
в^а в^а в^а в^а
в^а в^а в^а в^а

Handwritten text in a cursive script, likely Hebrew or Yiddish, covering the upper portion of the document. The text is written on aged, yellowed paper with visible creases and some staining.

Handwritten text in a cursive script, likely Hebrew or Yiddish, covering the middle portion of the document. The text is written on aged, yellowed paper with visible creases and some staining.

Handwritten text in a cursive script, likely Hebrew or Yiddish, covering the lower portion of the document. The text is written on aged, yellowed paper with visible creases and some staining.

Handwritten text at the bottom left of the document, possibly a signature or a date.



אלו זכרונותי הנה דברי בן
גדליהו שהתקבלו ב' עשרת ימי
הסעודת זמן שיש בו שנה
זוהי ארבעה עשר יום שיש בו
שנה בן גדליהו שהתקבלו ב' עשרת ימי

דמות

הענין שיש בו שנה בן גדליהו שהתקבלו ב' עשרת ימי
ב' עשרת ימי שהתקבלו ב' עשרת ימי שהתקבלו ב' עשרת ימי
שנה בן גדליהו שהתקבלו ב' עשרת ימי שהתקבלו ב' עשרת ימי
שנה בן גדליהו שהתקבלו ב' עשרת ימי שהתקבלו ב' עשרת ימי
שנה בן גדליהו שהתקבלו ב' עשרת ימי שהתקבלו ב' עשרת ימי



6) P. 100. 1/2 1/2 1/2 1/2 1/2 1/2 1/2 1/2 1/2 1/2
20 20 20 20 20 20 20 20 20 20
3000 2000 1000 500 250 125 62 31 15 7 3 1 1/2
1/2 1/2 1/2 1/2 1/2 1/2 1/2 1/2 1/2 1/2

1000 500 250 125 62 31 15 7 3 1 1/2
6) P. 100. 1/2 1/2 1/2 1/2 1/2 1/2 1/2 1/2 1/2 1/2
20 20 20 20 20 20 20 20 20 20
3000 2000 1000 500 250 125 62 31 15 7 3 1 1/2
1/2 1/2 1/2 1/2 1/2 1/2 1/2 1/2 1/2 1/2
1000 500 250 125 62 31 15 7 3 1 1/2
1000 500 250 125 62 31 15 7 3 1 1/2
1000 500 250 125 62 31 15 7 3 1 1/2



ჯელაძეები მეორე მსოფლიო ომში¹²³

ომში გარდაცვლილები და უგზოუკვლოდ დაკარგულები:

ჯელაძე შალვა ისიდორეს ძე - დაბ. 1908 წ.

ჯელაძე ანთიმო სისოს ძე - დაბ. ონი, ღარი. 1909 წ. სახ-
ლში ელოდება ანთიმო სისოს ძე. დაიკარგა უგზოუკვლოდ
- 4.1944.

ჯელაძე სერგი - დაბ. 1908 წ.

ჯელაძე ნიკოლოზ ფილიპეს ძე - დაბ. ამბროლაურის
რაიონი, ურავი, 1916 წ.

ჯელაძე სპირიდონ ივანეს ძე - დაბ. 1909 წ.

ჯელაძე ამბროსი პატლომის ძე - დაბ. 1925 წ.

ჯელაძე გრიგოლ გერვანტის ძე - დაბ. 1922 წ.

ჯელაძე პავლე არჩილის ძე - დაბ. 1922 წ.

ჯელაძე კონსტანტინე პანტელეიმონის ძე - დაიკარგა უგ-
ზოუკვლოდ. 03.07.1942 წ.

ჯელაძე ნიკოლოზ ფილიპეს ძე - დაბ. ურავი, 1916 წ. დაი-
კარგა უგზოუკვლოდ. 16.01.1942

ჯელაძე ერმინამ პერსის ძე - დაბ.1916 წ. დაიკარგა უგ-
ზოუკვლოდ - 16.01.1942 წ.

ჯელაძე პორფილი გიორგის ძე - გარდაიცვალა ქრილობები-
სგან, სმოლენსკის ოლქი, 22.09.1943 წ.

ჯელაძე ირაკლი ილიას ძე - დაბ. 1923 წ. ონი, ღარი. დაი-
კარგა უგზოუკვლოდ.10.1942 წ.

ჯელაძე იასონ პავლეს ძე - დაბ. 1998 წ. დაიკარგა უგ-
ზოუკვლოდ.01.1942 წ.

ჯელაძე შალვა ისიდორეს ძე - დაბ. 1908 წ. დაიკარ-
გა უგზოუკვლოდ. კურსკის ოლქი, სოფელი სიროტინო,
02.07.1942 წ.

¹²³ ომში გარდაცვლილები და უგზოუკვლოდ დაკარგულების შესახებ ინფორმაციის მოძიება შესაძლებელია ვებგვერდზე ხელმისაწვდომია: <<https://obd-memorial.ru>> [ნანახია 8 დეკემბერი 2022].

ჯელაძე ბეჟან პავლეს ძე - დაბ. 1916 წ. ხაშურის რაიონი, დაიკარგა უგზოუკვლოდ 01.1942 წ.

ჯელაძე შალიკო ისოდირეს ძე - დაბ. 1921 წ. ამბროლაური, დაიკარგა უგზოუკვლოდ 03.1943 წ.

ჯელაძე ბეჟან პავლეს ძე - დაბ. 1916 წ. ხაშურის რაიონი, სოფ. ფლევი, დაიკარგა უგზოუკვლოდ 01.1942 წ., სახლში ელოდება ძმა მიხეილ პავლეს ძე.

ჯელაძე სერგო სოფრომის ძე - დაბ. 1902 წ. ამბროლაურის რაიონი, ურავი, დაიკარგა უგზოუკვლოდ 12.1943 წ.

ჯელაძე შალვა ვლადიმერის ძე - დაბ. 1919 წ. ურავი, ჩავარდა ტყვედ, გათავისუფლდა 20.09.1945 წ.

ჯელაძე დავით არმანის ძე - დაბ. 1924 წ. ხაშურის რაიონი, სოფ. ფლევი. დაიკარგა უგზოუკვლოდ, კურსკის ოლქი, ბელგოროდის რაიონი 06.07.1943 წ. სახლში ელოდება მამა ჯელაძე არჩილი.

ჯელაძე კაცია ბართლომეს ძე - დაბ. 1911 წ., ონი, სოფ. ღარი. - დაიკარგა უგზოუკვლოდ 10.1942 წ.

ჯელაძე ალიოშა ვასილის ძე - დაბ. 1910, ონი, სოფ. ღარი. დაიკარგა უგზოუკვლოდ 01.1942 წ.

ჯელაძე სიმონ ნიკოს ძე - დაბ. 1903 წ. ამბროლაური, ურა-ვი, დაიკარგა უგზოუკვლოდ 09.1941 წ., სახლში ელოდება ჯელაძე ანეტა დავითის ასული.

ჯელაძე გრიგოლ სპირიდონის ძე - დაბ. 1923 წ. ამბროლაუ-რი, სოფ. ურავი. დაიკარგა უგზოუკვლოდ 01.1943 წ.

ჯელაძე ვარლამ ისიდორეს ძე - დაბ. 1912 წ. ამბროლაური, ურავი, დაიკარგა უგზოუკვლოდ 11.1942 წ.

ჯელაძე პორფილე გიორგის ძე - დაბ. 1897 წ. ამბროლაუ-რი, ურავი, დაიკარგა უგზოუკვლოდ 03.1944 ცოლი ალათი ლევანის ასული.

ჯელაძე ნიკოლოზ ტონის ძე - დაბ. 1921 წ. ამბროლაუ-რი, ურავი, დაიკარგა უგზოუკვლოდ 08.1942 წ., ელოდება ჯელაძე გენუმ ონისეს ასული.

ჯელაძე კაცია - დაბ. 1907 წ. ონი, გარდაიცვალა ტყვეობაში 06.11.1944 წ., დასაფლავებულია ჩრდილოეთ ბავარიში სასაფლაოზე.

ჯელაძე სერგი ივანეს ძე - დაბ. 27.07.1918 წ. ქუთაისი, გარდაიცვალა ტყვედ ყოფნისას. 30.07.1943 წ. ტყვედ ჩავარდა ბელოსტოკში, ბანაკი ოფლაგი 57. დასაფლავების ადგილი ხოროში.

ჯელაძე მიხეილ თევდორეს ძე - დაბ. 1899 წ. გუდაუთა, დაიკარგა უგზოუკვლოდ 21.08.1942 წ. ელოდებოდ ცოლი მარტონა დავითის ასული.

ჯელაძე შალვა იასონის ძე - დაბ. 1901 წ. ონი, მოკლულია ბრძოლაში 24.09.1942 წ. დასაფლავებულია კაბარდინო ბალკარეთის ასსრ, მაისის რაიონი, სოფელი საბჭოთა.

ჯელაძე შალვა იასონის ძე - დაბ. 1921 წ. ონი, ღარი, დაიკარგა უგზოუკვლოდ 9.08.1941 წ. სახლში ელოდებოდა დედა ჯელაძე თებროლია თაზიას ასული.

ჯელაძე სპირიდონ ბატალის ძე - დაბ. 1897 წ. გორი, დაიკარგა უგზოუკვლოდ 03.1943, ქ. სევასოპოლში.

ჯელაძე ვიქტორ სოსიას ძე - დაბ. 1908 წ. თელავი, ს. წინანდალი. დაიკარგა უგზოუკვლოდ 02.1944 წ.

ჯელაძე მიხეილ თევდორეს ძე - დაიკარგა უგზოუკვლოდ 21.08.1942 წ., სმოლენსკის ოლქი, გჟატის რაიონი, სოფ. ზუბკოვო.

ჯელაძე ლავრენტი ნიკოლოზის ძე - დაბ 1907 წ. ონი, ღარი. დაიკარგა უგზოუკვლოდ 03.1942 წ.

ჯელაძე გერვანტი რევაზის ძე - დაბ. 1899 წ. ამბროლაური, ურავი, დაიკარგა უგზოუკვლოდ 12.1942 წ.

ჯელაძე სიმონ სოფრომის ძე - 1912 წ. ამბროლაური, ურავი, დაიკარგა უგზოუკვლოდ 11.1943, ელოდება ცოლი ბალიკო ალექსის ასული.

ჯელაძე კონსტანტინე პანტელეიმონის ძე - დაბ. მსახურობდა ფლოტში, დაიკარგა უგზოუკვლოდ 03.07.1942 წ.

ჯელაძე კოცია (ალბათ კაცია) - დაბ. 1907 წ. სოფ.რიონი, დაიღუპა 06.11.1944 წელს იტალია, ქ. ვერონა. სამოქალაქო სასაფლაო №42 გ.

ჯელაძე კოზია (აქაც ალბათ კაცია უნდა ეწეროს) დაბ. 1907 წ. დაიღუპა 06.11.1944 , იტალია, ვერონა, დასაფლავებულია კოსტრემანოს გერმანულ სამხედრო სასაფლაოზე. (კოცია და კოზია უნდა იყოს ერთიდაიგივე)

ჯელაძე ქრისტეფორე დავითის ძე - დაბ. 1897 წ. ყვარელის რაიონი, სოფ ახალსოფელი. დაიკარგა უგზოუკვლოდ 07.02.1943 წ.

ჯელაძე გიორგი ივანეს ძე (Мджеладзе Георгий Иванович) სავარაუდოდ უნდა იყოს ჯელაძე.

განვეული ახაშურის რაიონიდან 1941 წელს.

დაიკარგა უგზოუკვლოდ 12.1941.

ჯელაძე დავით არჩილის ძე - დაბ. 1924 წ. ხაშურის რაიონი.

ჯელაძე დავით არქიფოს ძე.

ჯელაძე დავით ქრისტოს ძე - დაბ. 1926. ახალქალაქის რაიონი. განვეულ იქნა ყვარლის რაიონიდან.

ჯელაძე ევგენი ფილისპეს ძე - დაბ. 1926. ამბროლაური, ურავი.

ჯელაძე აბელ ილინეს ძე - დაბ. 1925. ონის რაიონი, ღარი.

ჯელაძე სერგო ივანეს ძე - დაბ. 27.07.1918. დაბ. ქუთაისი.

გარდაიცვალა ტყვეობაში. დატყვევებულ იქნა - 25.07 1941, დატყვევების ადგილი - ბელოსტოკი. ბანაკი ოფლაგ 57.

ჯელაძე სიმონ ვლადიმერის ძე - წოდება ლეიტენანტი.

ჯელაძე შოთა კონსტანტინეს ძე - დაბ. 08.08.1925, ზესტაფონის რაიონი, სოფ. დილიხაური. სამხედრო სამსახურის დასრულება - 09.02.1948.

წოდება - წითელფლოტელი. მსახურობდა საზღვაო ფლოტში.

ომში დაჯილდოვებულები¹²⁴

1. ჯელაძე პეტრე ალექსანდრეს ძე

წითელი ვარსკვლავის ორდენი

წოდება- სერჟანტი

განწევის ადგილი- ამბროლაურის რაიონი

სიმამაცის დრო - 21.09.1943.

2. ჯელაძე გიორგი მიხეილის ძე

სამამულო ომის II ხარისხის ორდენი

წოდება -წითელარმიელი

განწევის ადგილი - ხაშურის რაიონი, 30.06.1941 წ.

ბელორუსიის ფრონტი

სიმამაცის დრო - 06.03.1944

მედალი მამაცობისათვის

წოდება - სამედიცინო სამსახურის ზემდეგი

სიმამაცის დრო - 20.08.1944-04.09.1944

წითელი ვარსკვლავის ორდენი

წოდება- გვარდიის ზემდეგი

საარტილერიო პოლკის I დივიზიონის სანიტრუქტორი

სიმამაცის დრო - 30.10.1944

წითელი ვარსკვლავის ორდენი

წოდება- გვარდიის ზემდეგი

საარტილერიო პოლკის, განყოფილების უფროსი

დაჯილდოვების თარიღი - 26.05.1945

ბელორუსიის ფრონტი

მედალი გერმანიაზე გამარჯვებისათვის დიდ სამამულო ომში 1941-1945 წწ.

3. ჯელაძე შოთა ბარნაბას ძე

დაბ. 1920 წ.

წითელი ვარსკვლავის ორდენი

¹²⁴ ხელმისაწვდომია: <http://www.podvignaroda.ru/?#tab=navPeople_search> [ნანახია 8 დეკემბერი 2022]

წოდება - უმცროსი ლეიტენანტი

განწევის ადგილი - მახარაძის რაიონი 01.09.1940 წ.

სიმამაცის დრო 25.04.1945,26.04.1945,28.04.1945

4. ჯელაძე ნიკოლოზ ფილიპეს ძე

წითელი ვარსკვლავის ორდენი

დაბ. 1916 წ.

წოდება - სერჟანტი

განწევის ადგილი - ამბროლაურის რაიონი 1937 წ.

მედალი გერმანიაზე გამარჯვებისათვის დიდ სამამულო ომში 1941-1945 წწ.

5. ჯელაძე არჩილ მარკოზის ძე

მედალი მამაცობისათვის

დაბ. 1912 წ. ონის რაიონი სოფ. ლარი

წოდება - წითელარმიელი

განწევის ადგილი - თბილისი, სტალინის რაიონი 19.09.1941 წ.

6. ჯელაძე პავლე პორფილეს ძე

მედალი მამაცობისათვის

წოდება - წითელარმიელი

დაბ. 1923 წ. ამბროლაურის რაიონი, სოფ. ურავი

განწევის ადგილი - ამბროლაურის რაიონი

დაჯილდოების თარიღი - 21.01.1944

7. ჯელაძე ალექსანდრე სიმონის ძე

სამამულო ომის II ხარისხის ორდენი

დაბ. 1923 წ. სოფ. ამბროლაურის რაიონი, სოფ. ურავი

განწევის ადგილი ამბროლაურის რაიონი

დაჯილდოების თარიღი - 06.04.1985

8. ჯელაძე არჩილ სტეფანეს ძე

სამამულო ომის I ხარისხის ორდენი

დაბ. ხაშურის რაიონი, სოფ. ფლევი, 1898 წ.

დაჯილდოების დრო 06.04.1985

9. ჯელაძე ვალერიან გერვანტის ძე

სამამულო ომის II ხარისხის ორდენი

- დაბ. 1925 წ. ამბროლაური, სოფ. ურავი
დაჯილდოვების თარიღი - 06.11.1985
10. ჯელაძე ვარლამ ლუკას ძე
სამამულო ომის II ხარისხის ორდენი
დაბ. ამბროლაურის რაიონი სოფ. ურავი
დაჯილდოვების თარიღი - 21.02.1987
11. ჯელაძე ვლადიმერ სოლომონის ძე
სამამულო ომის II ხარისხის ორდენი
დაბ. 1922 წ. ხაშურის რაიონი, სოფ. ფლევი
დაჯილდოვების თარიღი - 06.04.1985
12. ჯელაძე დავით ანტონის ძე
სამამულო ომის II ხარისხის ორდენი
დაბ. 1919 წ. ამბროლაურის რაიონი, სოფ ურავი
დაჯილდოვების თარიღი - 06.04.1985
13. ჯელაძე ერასტი მარკოზის ძე
სამამულო ომის II ხარისხის ორდენი
დაბ. 1917 წ., ონის რაიონი, სოფ. ღარი
დაჯილდოვების თარიღი - 06.11.1985
14. ჯელაძე იოსებ მიხეილის ძე
სამამულო ომის I ხარისხის ორდენი
დაბ. 1923 წ. ხაშურის რაიონი, სოფ. ფლევი
დაჯილდოვების თარიღი - 06.04.1985
15. ჯელაძე მიხეილ პავლეს ძე
სამამულო ომის II ხარისხის ორდენი
დაბ. 1923 წ. ხაშურის რაიონი, სოფ. ფლევი
დაჯილდოვების თარიღი - 06.04.1985
16. ჯელაძე ნიკოლოზ არჩილის ძე
სამამულო ომის II ხარისხის ორდენი
დაბ. 1924 წ. ქ. სოხუმი,
დაჯილდოვების თარიღი - 13.04.1991
17. ჯელაძე პეტრე ალექსანდრეს ძე
სამამულო ომის II ხარისხის ორდენი

დაბ. 1923 წ. ამბროლაურის რაიონი, სოფ ურავი
დაჯილდოვების თარიღი - 06.04.1985

18. ჯელაძე პეტრე ხახულას ძე
სამამულო ომის I ხარისხის ორდენი

დაბ. 1915 წ. ონის რაიონი, სოფ. ღარი
დაჯილდოვების თარიღი - 06.04.1985

19. ჯელაძე მიხეილ პავლეს ძე
მედალი კავკასიის დაცვისათვის

წოდება - წითელარმიელი

20. ჯელაძე პორფილი ბათლომეს ძე (Джиеладзе Порфирий
Батломович) უნდა იყოს ჯელაძე.

მედალი კავკასიის დაცვისათვის.

დაჯილდოვების თარიღი -14.01.1945

წოდება - წითელარმიელი

არჩილ მარკოზის ძე ჯვლადის მედალით საბრძოლო დამსახურებისათვის დაჯილდოვების შესახებ. 19.03.1945 წ.

Представляется к награде по
делению в Отечественной войне
№ 83 № 010575 и 114 US
Все графы заполнить
полностью

НАГРАДНОЕ ЛИСТ

1. Фамилия, имя и отчество Тлесладзе Арчил Маркович

2. Звание красноармеец 3. Должность, часть товар

Представляется к медали "За боевые заслуги"

4. Год рождения 1912 5. Национальность грузин 6. Партийность беспартий

7. Участие в гражданской войне, последующих боевых действиях по защите СССР и Отечественной войне (где, когда) Севастопольская оборона с 07.1942 по 18.1942 г

8. Имеет ли ранения и контузы в Отечественной войне контузии

9. С какого времени в Красной армии 1909.11 10. Каким РВК призван Сталинский РВК, в Тбилиси

11. Чем награжден (за какие отличия) не имеет

12. Постоянный домашний адрес представляемого к награждению и адрес его семьи _____

1. КРАТКОЕ И КОНКРЕТНОЕ ИЗОПЪЯНЕНИЕ ЛИЧНОГО БОЕВОГО ПОДВИГА ИЛИ ЗАСЛУГ

Тов. Тлесладзе, действующий в составе 2-й Бардаевской стрелковой дивизии 1376 стрелкового полка в должности повара, получил задание доставить пищу в район действия своих разведчиков. Выполнил задание тов. Тлесладзе был убит у цели. В это время противник начал атаку с воздуха. Разорвались единицы бомбы тяжело контузили тов. Тлесладзе и он был эвакуирован в госпиталь.

Это изложение военно-врачебной комиссии прикладывает к историческим документам и через батальон выздоравливающих направляет в 77 Военно-Воздушный отряд для продолжения дальнейшей службы.

Тов. Тлесладзе удостоен правительственным указом СССР медали "За боевые заслуги"

 командир (начальник) _____ (звание) _____
 Подпись _____

ბრძანება გიორგი მიხეილის ძე ჯელაძის ორდენით
მამაცობისათვის დაჯილდოვების შესახებ (14.10.1944 წ.)

Секретно
Э.К.3.1

2 Бсл Фр 45
Приказ № 024/н
1945

по 472 артиллерийскому Верхнеднепровскому ордена Кутузова третьей степени полку, 42 стрелковой Смоленской Краснознаменной ордена Кутузова второй степени дивизии, 2 Белорусскому фронту

14 октября 1944 года Действующая Красная Армия от имени Президиума Верховного Совета СССР награждает:

Медалью "За отвагу"

1. Пособного взвода воспитателей 4-й дивизиона старшины м/с Дмитриев Сергей Михайлович за то, что в боях за г. Замбров, г. Гуровице и м. Сладково с 20.8 по 4.9.44 года, выполняя обязанности сапорожника, под ураганным огнем противника оказывал первую помощь раненым бойцам и офицерам и вынес с поля боя 25 теловек.

1916 года рождения, кандидат ВКП(б) с 7.1944г, грузин. Призван в РККА 29.6.41г. Заинициал Р.В.К. Грузинской обл. На фронте Отечественной войны с 13.2.42г. Имеет ранения и контузии: контузия 15.11.42, легкое ранение 2.8.43г, тяжелое ранение 17.10.43, тяжелое ранение 6.2.44г. Награжден орденом "Отечественная война второй степени" № 11408 20.3.44г 31 армии. Дальнейший адрес: ..

2. Инструктора Чбатарей сержанта Дмитриева Анатолия Ивановича за то, что, находясь на фронте Отечественной войны, имеет тяжелое ранение. За период летнего наступления с 23.6.44г взял в плен 6 немцев.

1922 года рождения, из В.К.С.И с 1938г, русский. Призван в РККА 2.11.41г Александровским РВК Ивановской области. На фронте Отечественной войны с 5.4.42г. Имеет тяжелое ранение 17.7.42г. Ранено не назрелось. Дальнейший адрес: Ивановская область, Александровский р-н, с. Соболаво. Мать Дмитриева Анастасия Васильевна.

3. Электромонтера гаражно-теплической базы полка сержанта Худякова Ивана Филипповича за то, что за время наведения патефона в условиях боевой обстановки отремонтировал 17 радиостанций, тем обеспечивал полк бесперебойной радиосвязью.

1922 года рождения, из В.К.С.И с 1941г, русский. Призван в РККА 15.7.41г Кировским РВК г. Кеммергада. На фронте Отечественной войны с 5.4.42г. Ранений не имеет. Награжден медалью "За доблестные заслуги" № 1001/н 20.6.44г 472 ап. Дальнейший адрес: Алтайский край, Благовещенский р-н.

ბრძანება გიორგი მიხეილის ძე ჯეღაძის „სამამულო ომის I ხარისხის ორდენით დაჯილდოვების შესახებ (23.10.1944 წ.)

Наградной лист

1. Фамилия имя и отчество Джугадзе Георгий Михайлович
2. звание Старшина, Должность, часть Самострельный отряд первого дивизиона 472 артиллерийского Вязки-Днепрового полка Кутузова третьей степени полка 42 Стрелковой Сиванской Краснознаменной ордена Кутузова второй степени дивизии Представлен к ордену Отечественной войны I степени.
3. Год рождения 1916 5 Наименование Трудин 6. Партизанность кохидан в годы ВКЛФД, карточка № 7450889.
7. Участие в гражданской войне последующих боевых действий по защите СССР и отечественной войне в Отечественной войне с августа 1941г.
8. Имей ли ранения и контузы в отечественной войне контузы 12.5.1942г. Керж. Ветное ранение 22.7.1942 Самплек твтелю ранен 6.10.43 Витебек. 6.10.44 под Оршей твтелю ранения.
9. С какого звания в Красной Армии с 1941г.
10. Каким РВК призван Кашмирский РВК Грузинской ССР
11. Как ранен награжден Орден Отечественной войны I ст. Трудин 31 апреля ой 20 марта 1941г. № 08.
12. Постыльный фамильный адрес представителю к награде деду или дво тавцы.

с 8.10 по 14.10.44 под Джугадзе находил на западной берегу р.Нарва под огнем артиллерии противника непрерывно оказывая помощь раненым бойцам и офицерам. Раненого Кат. повелел полк. тов. Джугадзе эвакуируя с поля боя, в шаву переправил его через реку и лично доставил на Т.А.Т. твтелю отлучеро в твтелю твтелю

Находясь в первом ряду взвода укрывения дивизиона твтелю Джугадзе не раз ассигнал самострельно ерину на автотмелю и отстранил в твтелю со всеми в передний рядех кохидан твтелю противника

10.10.44 Квонотвтелю на неприятный огонь укрывив твтелю Джугадзе поднал к твтелю раненому бойцу с некоторвтелю подвизивший, вытаскил его с его орутвтелю с автотвтелю твтелю оказав ему первую помощь, и посадив в твтелю в твтелю о твтелю твтелю твтелю твтелю твтелю твтелю

Наименование 472 артиллерийского Вязки-Днепровского ордена Кутузова третьей степени полка

23 октября 1944 года *Вил... Шитко!*

ბრძანება გიორგი მიხეილის ძე ჯელაძის დიდ სამამულო
ომში 1941-1945 წლებში გერმანიაზე გამარჯვების შესახებ
(22.09.1945)

А К Т *№ 21*

Вручения медалей "ЗА ПОБЕДУ НАД ГЕРМАНИЕЙ В ВЕЛИКОЙ ОТЕЧЕСТВЕННОЙ ВОЙНЕ 1941-1945г.г." по 6 Зенитной Артиллерийской Корпусной Краснознаменной ордена Суворова Дивизии РГК

22 сентября 1945 года

на основании указа Президиума Верховного Совета Союза ССР от 9 мая 1945г. об учреждении медали "ЗА ПОБЕДУ НАД ГЕРМАНИЕЙ В ВЕЛИКОЙ ОТЕЧЕСТВЕННОЙ ВОЙНЕ 1941-1945г.г." и положения о порядке выдачи медалей, мною Командиром 6 Зенитной Артиллерийской Корпусной Краснознаменной ордена Суворова Дивизии РГК гв. полковником КЛОЖО Александром Даниловичем, от имени Президиума Верховного Совета Союза ССР произведено вручение медалей "ЗА ПОБЕДУ НАД ГЕРМАНИЕЙ В ВЕЛИКОЙ ОТЕЧЕСТВЕННОЙ ВОЙНЕ 1941-1945г.г." нижепоименованному личному составу Красной Армии:

№ № п/п	Звание	Фамилия, имя и отчество	Серия и № удостоверения
1	2	3	4
1.	Ст. лейтенант м/с	Ахилин Александр Исмаилович	В 0187978
2.	Старший сержант	Аказов Семен Митронович	В 0187393
3.	Сержант	Александровский Петр Александрович	В 0187397
4.	Красноармеец	Александров Сергей Федорович	В 0187399
5.	Сержант	Бабий Александр Именович	В 0187360
6.	майор	Бравер Шмерль Рузевич	В 0187385
7.	Старшина	Воробьев Иван Иванович	В 0187347
8.	Сержант	Вернигородский Андрей Петрович	В 0187355
9.	Гв. старший сержант	Волонков Яков Семенович	В 0187400
10.	Старший сержант	Гришин Александр Сергеевич	В 0187357
11.	младший сержант	Гизаев Хатям Гизаевич	В 0187359
12.	младший сержант	Горшков Николай Иванович	В 0187365
13.	Ст. лейтенант а/с	Грицай Трофим Макарович	В 0187391
14.	Старший сержант	Добаев Анатолий Всеволодович	В 0187345
15.	Сержант	Джеледзе Николай Филиппович	В 0187369
16.	младший сержант	Дюченко Сергей Григорьевич	В 0187371
17.	Старший сержант	Демин Петр Григорьевич	В 0187377
18.	Капитан м/с	Ермаков Александр Григорьевич	В 0187343
19.	младший сержант	Жуков Алексей Михайлович	В 0187362
20.	Старший сержант	Зеликов Александр Семенович	В 0187382
21.	Старший сержант	Иванченко Иван Доросеевич	В 0187348
22.	Старший сержант	Источников Василий Петрович	В 0187351
23.	младший лейтенант	Иванов Александр Егорович	В 0187392
24.	Гв. Красноармеец	Камалиев Валий Вафинович	В 0187346
25.	Старшина	Кацдаш Иван Григорьевич	В 0187350
26.	Техник-лейтенант	Кудашев Тихон Едмимович	В 0187353
27.	Лейтенант	Калищев Михаил Иванович	В 0187358
28.	Сержант	Коваленко Василий Петрович	В 0187364
29.	Красноармеец	Костриков Михаил Алексеевич	В 0187366
30.	Старший сержант	Кузнецов Яков Сергеевич	В 0187367
31.	Старший сержант	Крохмаль Иван Кириллович	В 0187370
32.	Лейтенант	Кореньев Александр Егорович	В 0187379
33.	Сержант	Котатко Яков Семенович	В 0187363
34.	Техник-лейтенант	Константиненко Григорий Васильевич	В 0187388
35.	Старший сержант	Лиман Аким Иванович	В 0187384
36.	Лейтенант	Лермонтов Иван Александрович	В 0187389
37.	майор	Морозов Владимир Александрович	В 0187344
38.	Старший сержант	Матвеев Тимофей Сидорович	В 0187354

ბრძანება გიორგი მიხეილის ძე ჯელადის სამამულო II ხარისხის ორდენით დაჯილდოვების შესახებ

НАГРАДНОЕ ЛИСТ

1. Фамилия, имя и отчество Джеладзе Георгий Михайлович

2. Место рождения православный 3. Образование, место окончания 1947 Военный Московский артиллерийский институт баин № 42, Сталинский Военный институт артиллерии

4. Год рождения 1916 5. Национальность грузин 6. Политическая принадлежность беспартийный

7. Участие в гражданской войне и в последующих военных действиях во звании СССР (где, когда) Отечественная война с 1.10.41. Воин. дружин. 8.00 этого времени в РККА с 30.6.42.

8. Имеет ли ранения и контузии (где, когда) Одно тяжелое с 10.43 два легких 10.18.42, 25.2.43.

9. Наименование воинских частей Жуковский артиллерийский полк

10. Чем ранее награжден (за какие подвиги) за героические заслуги

11. Наименование командной бригады (представленного и награжденного или его семьи) _____

12. Наименование командной бригады (представленного и награжденного или его семьи) _____

1. ИРТАНОЕ, КОНКРЕТНОЕ КРАСНОУСЛОВОЕ ЛЕЧЕНИЕ ПОСЛЕДСТВИЙ ВОЙНЫ.

В боях Великой г. Отечественной с 6.3.44. Воевал с полком в боях двадцать восемь разных боёв и операций с их успехом. Многие операции полком успешно выполнены в боях, переходившая от раны. В боях за Великую Родину имеет одно тяжелое и два легких ранения.

Зеркальный боец. Смел и отважен в боях.

Воспитан правительственной награды ордена Отечественной войны II степени

Командир 1-го полка
 16. 01. 1945

[Подпись]

ბრძანება ნიკოლოზ ფილიპეს ძე ჯეღაძის ორდენით
„ნითელი ვარსკვლავით“ დაჯილდოვების შესახებ
(04.03.1945 წ.)

НАГРАДНО ЛИСТ

- 84
1. Фамилия, имя и отчество - ДЖЕЛАДЗЕ Николай Филиппович.
 2. Звание - сержант. 3. Должность, часть - водитель легковой машины батареи управления 6-й Зенитной Артиллерийской Корпусьской Коавноименной ордена Суворова дивизии.
Представляется к награждению орденом "Красная Звезда".
 4. Год рождения - 1916г. 5. Национальность - грузин.
 6. Партийность - б/п.
 7. Участие в гражданской войне, последующих боевых действиях по защите СССР и отечественной войне / где, когда / - Участник боев на озере Хасан в 1939г., В отец. войне с 1.42г. по Х.42г., Юго-зап. и Сталинградский фр., с У.43г. по УШ.43г. -Степной фр., с У1.44г. по настоящее вр., 3-й Бел., 1-й Приб. и 2-й Бел. фронта.
 8. Имеет ли ранения и контузии в отечественной войне - трижды ранен. 1 в а.фр., 2 в 1.42г., 3 в 42г. Воронеж фр. - легкие, 2 Укр. фр. в 8.43г. - тяжелое.
 9. С какого времени в Красной Армии - с 1937г.
 10. Каким РВК призван - Амбраурским РВК, Грузинской АССР.
 11. Чем ранее награжден / за какие отличия / - Наград не имеет.
 12. Постоянный домашний адрес представляемого к награждению и адрес его семьи -

1. Краткое, конкретное изложение личного боевого подвига или заслуг.

Работая водителем легковой машины начальника Политотдела, за все время боевых действий в Прибалтике и в Восточной Пруссии находился непосредственно на переднем крае, участвуя под обстрелом, бомбежкой, прибрежная опасностью и проявляя при этом выдержку, храбрость и отвагу.

Неоднократно, без отдыха, без сна, в сложной боевой обстановке охранял партийное хозяйство Политотдела при выезде в части.

Несколько раз под сильным вражеским обстрелом, в боях за город Браунбург и город Эльбинг велел непосредственно на передний край в разведку и обеспечивал ее.

Ранее находясь на службе в артиллерии, своевременно доставлял грузы на передний край, в любой обстановке и с риском для жизни.

Своей честной, самоотверженной работой бесперебойно обеспечивал поезди по выдаче партийным документам.

За время работы на фронте трижды ранен. Не награжден ввиду убийства в госпиталь.

За трудолюбие, за честную и самоотверженную службу, за храбрость и мужество неоднократно проявленные в боях, достоин награждения орденом "Красная Звезда".



НАЧАЛЬНИК ПОЛИТОТДЕЛА ДИВИЗИИ
ПОДПОМОЩНИК - *Ш. А. Б. О. У.* ЧАБАН/.

Маста 1945 года.

ბრძანება პეტრე ალექსის ძე ჯელაძის ორდენით „ნითელი ვარსკვლავით“ დაჯილდოვების შესახებ (20.12.1943 წ.)

Всех графы заполняются должностно

НАГРАДНОЙ ЛИСТ

1. Фамилия, имя и отчество Дзедвадзе Петр Александрович

2. Звание сержант 3. Должность, часть командир стрелковой роты 137 стрелкового полка 111 Анатольского стрелкового дивизиона

Представляется к Ордену Красной Звезды

4. Год рождения 1923 5. Национальность грузин 6. Партийность член В.К.С.И. с 1942 г.

7. Участие в гражданской войне, последующих боевых действиях по защите СССР и отечественной войне (где, когда) с 1.8.1942 года С.К.Ф.

8. Имеет ли ранения и контузии в отечественной войне 1 ранение 10.12.42г.

9. С какого времени в Красной Армии с 1942 года 10. Каким РВК призван Грузинская С.С.Р. Амбартумовский Р.В.К.

11. Чем ранее награжден (за какие отличия) не награждался

12. Постоянный домашний адрес представляемого к награждению и адрес его семьи _____

1. Краткое, конкретное изложение личного боевого подвига или заслуг

21.9.43 года во время наступления на станцию Анатольев тов Дзедвадзе проявил себя инициативно и отважно, он первым со своим отделением форсировал водный рубеж и своим огнем обеспечил перетравку всей роты без потерь. В уличных боях станция, он действовал смело и решительно, уничтожив до 10 человек противника

Восточн награжден Орденот Красной Звезда

Командир (начальник) Ротмандир 1371 стр полка
Подполковник Маматаш
Шаналадзе

20 декабря 1943 г.

ბრძანება შოთა ბარნაბის ძე ჯელაძის სამამულო ომის I ხარისხის ორდენით დაჯილდოვების შესახებ (14.05.1945 წ.)

კ. ვისსი

НАГРАДНОЕ ЛИСТ

304

1. Фамилия, имя и отчество ЛЖЕЛАДЗЕ ШОТА БАРНАВОБИЧ
2. Звание Гвардии младший лейтенант
3. Должность и чин Командир взвода 1 стрелковой роты 95 гвардейского стрелкового ордена Суворова полка, 51 гвардейской стрелковой дивизии. Представляется к ордену Отечественной войны первой степени
4. Год рождения 1920г. 5. Национальность Грузин
6. Партийность Член ВКП/б/ с 6.1942г. № 4484408
7. Участие в гражданской войне, после донесения боевых действий по защите СССР и Отечественной войне /где, когда/ Отеч. войне с 28.6.43г. по 8.9.1943г. и с 21.4.1945г.
8. Имеет ли ранения и контузии Ранен 8.9.1943г. легко и 23.4.1945г. тяжело
9. О каком времени в Красной Армии с 1.9.1940г.
10. Каким РВК призван Махаразненским РВК, Грузинской ССР.
11. Чем ранее награжден: не награжден.
12. Постоянный домашний адрес представляемого к награждению и адрес его семьи:
13. Место рождения: То же, что и адрес.

1. КРАТКОЕ, КОНКРЕТНОЕ ИЗЛОЖЕНИЕ ЛИЧНОГО ВОЗВОДА ИЛИ ЗАСЛУГ.

Товарищ ЛЖЕЛАДЗЕ прибыл в полк 21.4.1945г. т.е. как раз в момент подготовки к решающим боям за порт и город Пиллау. За короткий срок подготовки к боям он быстро ознакомился с личным составом своего взвода и удерной учебки добился от своих подчиненных отличных показателей по боевой и политической подготовке. 25.4.1945г. в боях за город Пиллау тяжело ранено командира роты. Тов. Желадзе смело принял на себя командование ротой и все задания командования выполнял точно и в срок. 26.4.1945г. т. ЛЖЕЛАДЗЕ во главе своей роты первым в батальоне форсировал пролив и на косе Фриш Нерунг сразу организовал бойцов на борьбу за расширение укрепления взятого плацдарма. Несмотря на численное превосходство противника и предпринятую яростную контратаку, рота под командованием т. ЛЖЕЛАДЗЕ смело отражала все попытки немцев сбросить роту в пролив и противник не выдержав стойкости и напряженности его роты начал в беспорядке отступать и сдаваться в плен. В этом бою ротой под его командованием уничтожено более 30 немецких солдат и офицеров и 120 немецких солдат взято в плен вместе с оружием. 23.4.1945г. при отражении контратаки противника на косе Фриш Нерунг т. Желадзе был тяжело ранен - осколком в спину и эвакуирован в госпиталь.

Достоин награждения орденом Отечественной войны первой степени.

Командир 95 гвардейского стрелкового ордена Суворова полка, 51 гвардейской стрелковой дивизии полковник: *Мухоморов* /Лешенко/

14 мая 1945г.

М. С. С.

ურაველი ჯელაძეების სახელობითი სია

(მეცხრამეტე საუკუნიდან 2018 წლის ჩათვლით.)¹²⁵

შესავალი

I სიმონ ჯელაძე

1. გლახუა სიმონის ძე ჯელაძე
2. გიორგი სიმონის ძე ჯელაძე
3. ივანე სიმონის ძე ჯელაძე

I გლახუა ჯელაძე - მონაც. არ გვაქვს

II გიორგი სიმონის ძე ჯელაძე

მეუღლე მარიკა დავითის ას.

შვილები:

1. გლახუა გიორგის ძე ჯელაძე (1844-1895 წწ.)
2. ზაქარია გიორგის ჯელაძე
3. ელენე გიორგის ჯელაძე გარდაიცვალნენ პატარა ასაკში
4. თამარ გიორგის ჯელაძე
5. როსტომ გიორგის ჯელაძე - (1846-1860 წწ.)
6. კაცია გიორგის ძე ჯელაძე
7. მოსიკა გიორგის ძე ჯელაძე

1. გლახუა გიორგის ძე ჯელაძე (1844-1895 წწ.)

I მეუღლე ტასია მელაშვილი 1-ლი ქორწინება 1860 წელს.

II მეუღლე: ნინო ნონიას ას. ლებანიძე (1953-1913)

1. მართა (1868)
2. ნიკოლოზ გლახუას ძე ჯელაძე (1871-1944 წწ.)
3. იაკობ გლახუას ძე ჯელაძე
4. გიორგი გლახუას ძე ჯელაძე (1888)
5. მატრონა გლახუას ას ჯელაძე (დაიღუპა პატარა ასაკში) (1885)
6. ვარვარა გლახუას ას ჯელაძე (1891-1891)
7. მარინე გლახუას ას. ჯელაძე (1875)
8. მარიამ გლახუას ასული (1881)

¹²⁵ რამდენიმე მონაცემი შეტანილია 2021 წლის ჩათვლით.

II

2. 6. კაცია გიორგის ძე ჯელაძე, გარდაიცვალა 1899 წ.

შვილები:

1. მამუკა კაციას ძე ჯელაძე
2. ისიდორე კაციას ძე ჯელაძე
3. ფილიპე კაციას ძე ჯელაძე
4. სიმონ კაციას ძე ჯელაძე
5. თაზია-თადეოზ კაციას ძე ჯელაძე
6. ივანე-ჯელიკა კაციას ძე ჯელაძე
7. ალათი კაციას ასული ჯელაძე

I მამუკა კაციას ძე ჯელაძე

შვილები:

- I. რევაზ მამუკას ძე ჯელაძე
- II. ანტონ მამუკას ძე ჯელაძე (1877)
- III. ანასტასია მამუკას ას. ჯელაძე
- IV. თედორე მამუკას ძე ჯელაძე

II ისიდორე კაციას ძე ჯელაძე

მეუღლე ქეთო გობეჯიშვილი

შვილები:

- I. გერასიმე ისიდორეს ძე ჯელაძე (1900 -
- II. შალვა ისიდორეს ძე ჯელაძე (1908
- III. ვარლამ ისიდორეს ძე ჯელაძე (1912 -

III ფილიპე კაციას ძე ჯელაძე

მეუღლე მატრონა კაციას ასული

შვილები:

1. სილოვან ფილიპეს ძე ჯელაძე
2. ნიკოლოზ ფილიპეს ძე ჯელაძე
3. სიმონ ფილიპეს ძე ჯელაძე
4. ევგენი ფილიპეს ძე ჯელაძე
5. ამბროსი ფილიპეს ძე ჯელაძე
6. გერონტი ფილიპეს ძე ჯელაძე
7. ნათელა ფილიპეს ას. ჯელაძე

III

IV სიმონ კაციას ძე ჯელაძე (გარდ. 1877 წ.)

მეუღლე მზექალა ჰაპიას ას.

შვილები:

1. კაცია სიმონის ძე ჯელაძე (გარდ. პატარა ასაკში)
2. ზაქარია სიმონის ძე ჯელაძე (იქორწინეს 1856 წ.)
მაია ჩალაძე.¹²⁶

V. თაზია -თადეოზ კაციას ძე ჯელაძე

მეუღლე ბარბარე ჩალაძე

შვილები:

1. გრიშა თადეოზის ძე ჯელაძე
2. ქონია თადეოზის ძე ჯელაძე
3. ელიზო თადეოზის ძე ჯელაძე
4. ვასილ თადეოზის ძე ჯელაძე
5. სიმონ თადეოზის ძე ჯელაძე
6. თებროლე თადეოზის ას ჯელაძე
7. ევდოკია თადეოზის ას ჯელაძე

VI ივანე-ჯელიკა კაციას ძე ჯელაძე

შვილები:

1. გიორგი ივანეს ძე ჯელაძე (მონაც. არ გვაქვს)
2. ნანია ივანეს ძე ჯელაძე
3. ლუკა ივანეს ძე ჯელაძე

VII. აღათი კაციას ას ჯელაძე (მონაც. არ გვაქვს)

7. მოსიკა გიორგის ძე ჯელაძე (1837-1891)

I მეუღლე ელისაბედი

II მეუღლე ეფემია ქაიხოსროს ას.

შვილები:

1. სოფრომ მოსიკას ძე ჯელაძე
2. სპირიდონ მოსიკას ძე ჯელაძე

¹²⁶ სიმონ კაციას ძე ჯელაძის ოჯახზე სხვა მონაცემები არ არის.

3. ქიტესა მოსიკას ძე ჯელაძე
4. მელანია მოსიკას ას ჯელაძე
5. ნატალია მოსიკას ას ჯელაძე
6. იასონ მოსიკას ძე ჯელაძე
7. ბათლომე მოსიკას ძე ჯელაძე
8. გიორგი მოსიკას ძე ჯელაძე
3. ივანე სიმონის ძე ჯელაძე¹²⁷

მეუღლე სალომე მეტრეველი
შვილები:

1. ნატალია ივანეს ას ჯელაძე (1863-
2. მზეხათუნ ივანეს ას ჯელაძე (1866-
3. ზოსიმე ივანეს ძე ჯელაძე (1873-
4. გიორგი ივანეს ძე ჯელაძე (1875-
5. ელენე ივანეს ას ჯელაძე (1879-

სიმონ ჯელაძე

შვილები:

1. გლახუა სიმონის ძე ჯელაძე (მონაც. არ გვაქვს)
- II. 2. გიორგი სიმონის ძე ჯელაძე
3. ივანე სიმონის ძე ჯელაძე

II გიორგი სიმონის ძე ჯელაძე

მეუღლე მარიკა დავითის ასული

შვილები:

1. გლახუა გიორგის ძე ჯელაძე
2. კაცია გიორგის ძე ჯელაძე
3. მოსიკა გიორგის ძე ჯელაძე (1837-1891)
4. ზაქარია გიორგის ძე ჯელაძე
5. ელენე გიორგი ას ჯელაძე დაიღუპნენ პატარები
6. თამარ გიორგის ას ჯელაძე
7. როსტომ გიორგის ძე ჯელაძე - გარდ. 14 წლის (1846-1860 წწ)

¹²⁷ ჩვენი ინფორმაციით ეს ოჯახი მოჰყვა თოვლის ზეავის ქვეშ და დაიღუპა.

I გლახუა გიორგის ძე ჯელაძე (1844-1895 წწ.)

I-ლი მეუღლე: ტასია მელაშვილი (იქორწინეს 16 წლის ასაკში)

II-ე მეუღლე ნინო ნინიას ას. ლებანიძე (იქორწინეს 1868 წელს 24 წლის ასაკში)

1. მართა (1868)
2. ნიკოლოზ გლახუას ძე ჯელაძე (1871-1944 წწ).
3. იაკობ გლახუას ძე ჯელაძე
4. გიორგი გლახუას ძე ჯელაძე (1888)
5. მატრონა გლახუას ას ჯელაძე (დაიღუპა პატარა ასაკში) (1885)
6. ვარვარა გლახუას ას ჯელაძე (1891-1891)
7. მარინე გლახუას ას. ჯელაძე (1875)
8. მარიამ გლახუას ასული (1881)

VI

1. ნიკოლოზ გლახუას ძე ჯელაძე (1871-1944 წწ.)

1-ლი მეუღლე: ანა რეხვიაშვილი

მე-2 მეუღლე: ეფემია-ნატალია როსტომის ას ხიდუშელი (იქორწინეს 1901 წ.)

შვილები:

1. ონისიმე ნიკოლოზის ძე ჯელაძე ძე (1897)
2. სიმონ ნიკოლოზის ძე ჯელაძე (1903)
3. გერასიმე ნიკოლოზის ძე ჯელაძე (1900)
4. დარია (დარიკო) ნიკოლოზის ას ჯელაძე (1908)
5. ევდოკია ნიკოლოზის ასჯელაძე (1910)
6. მელანია (მელიკო) ნიკოლოზის ას ჯელაძე (1915)
7. ნადია ნიკოლოზის ას ჯელაძე
8. მარუსა ნიკოლოზის ას ჯელაძე
9. ვალენტინა ნიკოლოზის ასული (1901)

I ონისიმე ჯელაძე (1897-1972 წწ.)

მეუღლე ლიზა გობეჯიშვილი

შვილები:

1. სევერიან ონისიმეს ძე ჯელაძე
2. ვარა ონისიმეს ას ჯელაძე
3. ქრისტინე ონისიმეს ას ჯელაძე
4. ჟუჟუნა ონისიმეს ას ჯელაძე
5. ალექსანდრე ონისიმეს ძე ჯელაძე

სოხუმი 1. სევერიან ჯელაძე (1932-2007 წწ.)

მეუღლე ნათელა ჯაფარიძე (1936-

შვილები:

1. ვაჟა სევერიანეს ძე ჯელაძე (1958-
მეუღლე გულნარა ხატიპოვა

შვილები:

1. თამარ ჯელაძე
ვალერი ხუციშვილი
შვილი თაზო ვალერის ძე ხუციშვილი
2. ირაკლი ჯელაძე
მეუღლე ნინო ცხვედიანი
ნისა ირაკლის ასული ჯელაძე
2. ხათუნა სევერიანეს ას ჯელაძე
მეუღლე თამაზ ელიავა

შვილები:

1. კახა თამაზის ძე ელიავა
2. ლაშა თამაზის ძე ელიავა
3. მარინა სევერიანეს ას ჯელაძე

მეუღლე თენგიზ ხარებავა

შვილი

1. ვალიკო თენგიზის ძე ხარებავა
4. კახა სევერიანეს ჯელაძე ძე (დაიღუპა 6 თვის)
ამბროლაური სოფ. წესი - 2. ვარა ონისიმეს ას ჯელაძე
(1917-1998 წწ.)

მეუღლე სერგო კერესელიძე

შვილები:

1. შერმადინ სერგოს ძე კერესელიძე
 2. ლალი სერგოს ასული კერესელიძე
- სოხუმი 3. ქრისტინე ონისიმეს ას ჯელაძე (1923-2011 წწ.)
მეუღლე ვახტანგ მელაშვილი

შვილები:

1. ნაზი ვახტანგის ას. მელაშვილი
 2. ლეილა ვახტანგის ას. მელაშვილი
 3. როზა ვახტანგის ას მელაშვილი
 4. ამირან ვახტანგის ძე მელაშვილი
 5. ნინო ვახტანგის ას მელაშვილი
- სოფ. ურავი -
4. **ჟუჟუნა ონისიმეს ას ჯელაძე (1936-2006 წწ.)**

მეუღლე ტარასი მაისურაძე

შვილები:

1. დავით ტარასის ძე მაისურაძე
 2. ციური ტარასის ას. მაისურაძე
 3. რუსუდან ტარასის ას. მაისურაძე
 4. ჯანსუღ ტარასის ძე მაისურაძე
- სოხუმი, ოდიში - 5. **ალექსანდრე ონისიმეს ძე ჯელაძე (1936-
მეუღლე ციალა მაისურაძე (1938-2010 წწ.)**

შვილები:

1. პაატა ალექსანდრეს ძე ჯელაძე (1964-
 2. არსენ ალექსანდრეს ძე ჯელაძე (1968-
 3. ლალი ალექსანდრეს ას ჯელაძე (1970-
 4. შმაგი ალექსანდრეს ძე ჯელაძე (გარდაიცვალა 5 წლის ასაკში)
1. **პაატა ალექსანდრეს ძე ჯელაძე (1964-**

მეუღლე ლელა გაზაშვილი

შვილები:

1. ლიზიკო პაატას ას ჯელაძე
2. ქეთინო პაატას ას ჯელაძე
3. ნიკოლოზ პაატას ძე ჯელაძე

2. არსენ ალექსანდრეს ძე ჯელაძე (1968

შვილი:

შვილი ნინო არსენის ას ჯელაძე

3. ჯელაძე ლალი ალექსანდრეს ას (1970-

**II სიმონ ნიკოლოზის ძე ჯელაძე (1903-1943 წ.წ.). დაიღუპა
II მსოფლიო ომში**

მეუღლე ანეტა გობეჯიშვილი (1901-1977)

შვილები:

ამბროლაური სოფ. კვაცხუთი 1. ქეთევან სიმონის ას
ჯელაძე (1921-1983 წწ.)

მეუღლე სერგო კერვალიშვილი

შვილები:

1. იგორ სერგოს ძე კერვალიშვილი

2. ივლერ სერგოს ძე კერვალიშვილი

3. მარლენ სერგოს ძე კერვალიშვილი

**სოხუმი, ოდიში - 2. სანდრო-ალექსანდრე სიმონის ძე
ჯელაძე (1923-2001 წწ)**

მეუღლე მარიამ ვასილის ას ხომასურიძე (1925-2007 წწ.)

შვილები:

1. ჯამბულ ალექსანდრეს ძე ჯელაძე (1848-2013 წწ.)

2. მზევინარ ალექსანდრეს ას ჯელაძე (1951-

3. ჯაჯალა ალექსანდრეს ას ჯელაძე (1953-

1. **ჯამბულ ალექსანდრეს ძე ჯელაძე (1948-2013 წწ)**

მეუღლე ელენე ალექსის ას. რომანოვა

შვილები:

1. ალექსანდრე ჯამბულის ძე ჯელაძე (1983-

თამთა ამირანის ას ლოლაძე (1985

შვილები:

1. ელენე ალექსანდრეს ას ჯელაძე

2. ლილე ალექსანდრეს ას ჯელაძე

3. შიო ალექსანდრეს ძე ჯელაძე

2. **მარიკა ჯამბულის ას ჯელაძე (1987-**

მეუღლე ვანო ჯაფარიძე

შვილები:

1. დემეტრე ვანოს ძე ჯაფარიძე
2. ცოტნე ვანოს ძე ჯაფარიძე

სოხუმი, სოფ. ოდიში - 3. ჟენია სიმონის ას ჯელაძე (1926-2002 წწ).

მეუღლე პარმენ გობეჯიშვილი

შვილები:

1. ზურაბ პარმენის ძე გობეჯიშვილი
2. ციური პარმენის ას გობეჯიშვილი
3. ნელი პარმენის ას გობეჯიშვილი
4. ჯულიეტა პარმენის ას გობეჯიშვილი
5. ზაურ პარმენის ძე გობეჯიშვილი

თბილისი - 4 - ნუცა სიმონის ას ჯელაძე (1933-2008 წწ)

მეუღლე ჟორა ხუციშვილი

შვილები:

1. მარინა ჟორას ას ხუციშვილი
2. ნაირა ჟორას ას ხუციშვილი
3. ირინა ჟორას ას ხუციშვილი

სოფ. ურავი - 5. იუსტი სიმონის ძე ჯელაძე (1927-2000 წწ.)

მეუღლე ციალა ბერიშვილი

შვილები:

1. ავთანდილ იუსტის ძე ჯელაძე
2. დავით იუსტის ძე ჯელაძე

1. ავთანდილ იუსტის ძე ჯელაძე (1958-

მეუღლე ნაირა გაბიტაშვილი

შვილები:

1. გიორგი ავთანდილის ძე ჯელაძე
2. ალექო ავთანდილის ძე ჯელაძე
2. დავით იუსტის ძე ჯელაძე

მეუღლე ლალი ლომთაძე

შვილები:

1. ლაშა დავითის ძე ჯელაძე
 2. იური დავითის ძე ჯელაძე
- სოფ. ურავი. 6. გურგენ სიმონის ძე ჯელაძე (1935-1981 წწ)**
მეუღლე ლიანა გოგსაძე (1942-

შვილები:

1. ემზარ გურგენის ძე ჯელაძე (1963-
2. ელისო გურგენის ას ჯელაძე (1968-

1. ემზარ გურგენის ძე ჯელაძე
მეუღლე ინგა ფანცულაია

შვილები:

1. გია ემზარის ძე ჯელაძე

მეუღლე მარი ჩალაძე

შვილი: ილია გიას ძე ჯელაძე (დაბ. 2020 წ.)

2. გუგა ემზარის ძე ჯელაძე

მცხეთა. 2. ელისო გურგენის ას ჯელაძე

მეუღლე ვასიკო გურამიშვილი

შვილები:

1. გურამ ვასიკოს ძე გურამიშვილი
2. დავით ვასიკოს ძე გურამიშვილი

სოფ. ურავი. 7. ვიქტორ სიმონის ძე ჯელაძე (1937-1981 წწ.)
მეუღლე რაია ბესალოვა (1944 -

შვილები:

1. ნონა ვიქტორის ას. ჯელაძე

მეუღლე ვახტანგ გოგოლაძე

შვილები:

1. მარიამი ვახტანგის ას. გოგოლაძე
2. ქრისტინე ვახტანგის ას. გოგოლაძე

2. ზაზა ვიქტორის ძე ჯელაძე

მეუღლე ირმა ჯაფარიძე

შვილები:

1. ვიქტორ ზაზას ძე ჯელაძე
2. დემეტრე ზაზას ძე ჯელაძე

3. ფარნავაზ ზაზას ძე ჯელაძე
8. გერასიმე ნიკოლოზის ძე ჯელაძე (დაიღუპა პატარა ასაკში)

სოსხუმი სოფ. ვალადაროვკა III. დარიკო ნიკოლოზის ას ჯელაძე

მეუღლე პარმენ გობეჯიშვილი

შვილები:

1. ქეთო პარმენის ას. გობეჯიშვილი
2. თამარი პარმენის ას. გობეჯიშვილი
3. ზანია პარმენის ას. გობეჯიშვილი
4. ზოია პარმენის ას. გობეჯიშვილი
5. მზია პარმენის ას. გობეჯიშვილი
6. ლიანა პარმენის ას. გობეჯიშვილი

გუდაუთა IV. მელიკო ჯელაძე ნიკოლოზის ას.

მეუღლე ამბაკო ჩალაძე

შვილები:

1. ლენა ამბაკოს ას. ჩალაძე
2. ნანული ამბაკოს ას. ჩალაძე
3. ზაური ამბაკოს ძე ჩალაძე
4. გულნაზი ამბაკოს ას. ჩალაძე

ონის რ-ნი, სოფ. ზუდალი - ნადია ნიკოლოზის ას. ჯელაძე

მეუღლე ვანო ლებანიძე

შვილები

1. ვენერა ვანოს ას. ლებანიძე
2. ლენა ვანოს ას. ლებანიძე
3. ცაცა ვანოს ას. ლებანიძე
4. ოლია ვანოს ას. ლებანიძე
5. იზოლდა ვანოს ას. ლებანიძე

სოსხუმი, ოდიში - VI - ევდოკია ჯელაძე ნიკოლოზის ას

მეუღლე ანთიმოზ რეხვიაშვილი

შვილები:

1. კლავდია ანთიმოზის ას. რეხვიაშვილი
2. ნათელა ანთიმოზის ას. რეხვიაშვილი

გუდაუთა VII მარუსა ნიკოლოზის ას. ჯელაძე
მეუღლე ზოსიმე გოგრიჭიანი
შვილები:

1. მიმა ზოსიმეს ძე გოგრიჭიანი
2. ია ზოსიმეს ას გოგრიჭიანი

VIII. გერასიმე ნიკოლოზის ძე ჯელაძე (დაიღუპა პატარა)

II. იაკობ გლახუას ძე ჯელაძე
მეუღლე ფეფენა მეტრეველი
შვილები:

1. ვანო იაკობის ძე ჯელაძე
2. ანგი იაკობის ძე ჯელაძე
3. ნინა იაკობის ას. ჯელაძე
4. იულია იაკობის ას. ჯელაძე
5. თამარ იაკობის ას. ჯელაძე
6. ვარლამ იაკობის ძე ჯელაძე

სოხუმი, ოდიში - I - ვანო იაკობის ძე ჯელაძე (1921-2005
წწ.)

მეუღლე საშიკო მელაშვილი
შვილები:

1. ზურაბ ვანოს ძე ჯელაძე
- მეუღლე მაშა რომანოვა
შვილი

1. ზურაბ ზურაბის ძე ჯელაძე
- მეუღლე მზია ბედოშვილი

შვილები:

1. ვანო ზურაბის ძე ჯელაძე
2. მაირიამ ზურაბის ას ჯელაძე
2. აზა ჯელაძე ვანოს ას.

მეუღლე გივი ჩალაძე
შვილები:

1. ფატიმა გივის ას ჩალაძე
2. მარინა გივის ას ჩალაძე

3. რუსუდან ჯელაძე ვანოს ას.

მეუღლე ტრისტან მორგოშია

შვილები:

1. ქეთინო ტრისტანის ას მორგოშია
2. ქრისტინე ტრისტანის ას მორგოშია
4. ნარგიზა ვანოს ას. ჯელაძე

სოფ. ურავი - 2. ნინა იაკობის ას. ჯელაძე (1906-1990 წწ.)

- უშვილო

მეუღლე მინა რეხვიაშვილი იაკობის ძე. - უშვილო.

სოხუმი ოდიში. 3. - იულია იაკობის ას ჯელაძე

მეუღლე ონისიმე რეხვიაშვილი

შვილი

1. ნათელა ონისიმეს ას რეხვიაშვილი

სოხუმი, ოდიში - 4. თამარ იაკობის ას. ჯელაძე (1912-1999 წწ.)

მეუღლე შალვა ჭანტურიძე

შვილები:

1. ლალა შალვას ას. ჭანტურიძე
2. ეთერი შალვას ას. ჭანტურიძე

სოხუმი, ოდიში - 5. ანგი იაკობის ჯელაძე (1924-2008)

მეუღლე გუგულა კანთელაძე

შვილები:

1. ფირუზ ანგის ძე ჯელაძე (დაიღუპა ავარიაში)
2. მზია ანგის ას. ჯელაძე
3. რამაზ ანგის ძე ჯელაძე
4. რევაზ ანგის ძე ჯელაძე
2. მზია ჯელაძე ანგის ას.

მეუღლე თენგიზ ბოხაშვილი

შვილები:

1. მარეხი თენგიზის ას. ბოხაშვილი
2. მელანო თენგიზის ას. ბოხაშვილი
3. მალხაზ თენგიზის ძე ბოხაშვილი

**3. რევაზ ანგის ძე ჯელაძე
მეუღლე დარეჯან ჩალაძე
შვილები:**

1. ხათუნა რევაზის ას. ჯელაძე
2. ნინო რევაზის ას. ჯელაძე
3. ნესტან რევაზის ას. ჯელაძე
4. გოჩა რევაზის ძე ჯელაძე
4. **რამაზ ანგის ძე ჯელაძე**

**მეუღლე მარინა იაშვილი
შვილები:**

1. ნუკრი რამაზის ძე ჯელაძე
მეუღლე სალომე გოგრიჭიანი

შვილები:

1. ლუკა ნუკრის ძე ჯელაძე
2. ნია ნუკრის ას ჯელაძე
6. **ვარლამ იაკობის ძე ჯელაძე (დაიღუპა პატარა)**

**II კაცია გიორგის ძე ჯელაძე
შვილები:**

1. მამუკა კაციას ძე ჯელაძე
2. სიმონა კაციას ძე ჯელაძე
3. ისიდორე კაციას ძე ჯელაძე
4. თაზია-თადეოზ კაციას ძე ჯელაძე
5. ივანე-ჯელიკა კაციას ძე ჯელაძე
6. ფილიპე კაციას ძე ჯელაძე
7. ალათი კაციას ას ჯელაძე

**I მამუკა კაციას ძე ჯელაძე
შვილები:**

- I რევაზი მამუკას ძე ჯელაძე
- II ანტონი მამუკას ძე ჯელაძე
- III თედორე მამუკას ძე ჯელაძე
- IV ანასტასია მამუკას ას ჯელაძე

1. რევაზი მამუკას ძე ჯელაძე

შვილები:

1. გერონტი რევაზის ძე ჯელაძე
2. სანდრო რევაზის ძე ჯელაძე

1. გერონტი რევაზის ძე ჯელაძე

მეუღლე ვასასი მეტრეველი

შვილები:

1. ვალიკო გერონტის ძე ჯელაძე
2. ანთიმოზ გერონტის ძე ჯელაძე(1927-1999 წწ.)
3. ამბროსი გერონტის ძე ჯელაძე
4. მარიამ გერონტის ას ჯელაძე
5. ელიზო გერონტის ას. ჯელაძე
6. გიგლა გერონტის ძე ჯელაძე

სოხუმი, ოდიში, 1. ვალიკო ჯელაძე (1925-2000 წწ.) გერონტის ძე

მეუღლე ვარა გობეჯიშვილი (1930-2006)

შვილები:

1. მაყვალა ვალიკოს ას ჯელაძე.
2. ნათელა ვალიკოს ას ჯელაძე.
3. ლამზირა ვალიკოს ას ჯელაძე.
4. ლალი ვალიკოს ას ჯელაძე.
5. ლიანა ვალიკოს ას ჯელაძე.
6. დალი ვალიკოს ას ჯელაძე.
7. ლევან ვალიკოს ძე ჯელაძე.

სოხუმი - 1. მაყვალა ვალიკოს ას ჯელაძე. (1948-

მეუღლე ჯემალ ბედენაშვილი

შვილები:

1. ზაზა ჯემალის ძე ბედენაშვილი
2. მარიკა ჯემალის ას. ბედენაშვილი

**ქუთაისი, 2. ნათელა ვალიკოს ას ჯელაძე. (1950-
მეუღლე ზაურ ალავიძე**

შვილები:

1. ენძელა ზაურის ას. ალავიძე

2. ბადრი ზაურის ძე ალავიძე

**ქუთაისი, 3. ლამზირა ვალიკოს ას ჯელაძე (1953-
მეუღლე ნოდარ გერაძე**

შვილები:

1. პაატა ნოდარის ძე გერაძე

2. ფატიმა ნოდარის ას გერაძე

**სოხუმი, 3. ლარისა ვალერის ასული ჯელაძე (13.03.1955
-03.12.2003)**

მეუღლე გურამ ბიქტორის ძე კონტუაძე (12.03.1954-17.12.1998)

შვილები:

1. გულივერ კონტუაძე დაბადების წელი (10.02.1980-

2. თეა კონტუაძე დაბადების წელი (25.02.1981-

3. გურამ კონტუაძე დაბადების წელი (31.10.1988-

1. გულივერ გურამის ძე კონტუაძე

მეუღლე დალი ომარის ასული ხახაშვილი

შვილები:

1. საბა გულივერის ძე კონტუაძე

(29.03.2005 -

2. გიორგი გულივერის ძე კონტუაძე (22.02.2018 -

2. თეა გურამის ასული კონტუაძე

მეუღლე ვილენი გოგობია

შვილები:

1. ნატალია ვილენის ასული გოგობია (07.11.2008 -

2. ელისაბედი ვილენის ასული გოგობია (12.05.2011-

3. ლაშა ვილენის ასული გოგობია (05.04.2021-

3. გურამ გურამის ძე კონტუაძე (31.10.1988 -

მეუღლე სოფიო ოთარის ასული ისაშვილი

1. ნია გურამის ასული კონტუაძე (04.09.2015 -

2. ტაისია გურამის ასული კონტუაძე (14.03.2017 -

სოხუმი, 5. ლიანა ვალიკოს ას. ჯელაძე

მეუღლე ტარიელ გვაზავა

შვილები:

1. გენადი ტარიელის ძე გვაზავა
2. კობა ტარიელის ძე გვაზავა
ქუთაისი, ნ. დალი ვალიკოს ას ჯელაძე
მეუღლე გია ჟორჟოლიანი

შვილები:

1. მიშიკო გიას ძე ჟორჟოლიანი
2. ნინო გიას ას. ჟორჟოლიანი

სოხუმი, ოდიში, 7. ლევან ვალიკოს ძე ჯელაძე (1965-
მეუღლე რუსიკო ლაბაძე

შვილები:

1. ვალერი ლევანის ძე ჯელაძე
მეუღლე ნათია მუსხელიშვილი
შვილი ანა ვალერის ას ჯელაძე
2. გიგა ლევანის ძე ჯელაძე

სოფ. ურავი, 2. ანთიმოზ გერონტის ძე ჯელაძე (1927-1999
წწ.)

მეუღლე ანეტა ნიავაძე (1928-2002)

შვილები:

1. გელა ანთიმოზის ძე ჯელაძე
2. ნაირა ანთიმოზის ას. ჯელაძე

ურავი, 1. გელა ანთიმოზის ძე ჯელაძე
მეუღლე ეთერ ნადირაძე

შვილები:

1. ნატო გელას ას ჯელაძე
2. ანა გელას ას ჯელაძე
3. ნიკა გელას ძე ჯელაძე

მეუღლე ანა ჩუბინიძე

შვილები:

ლილე ნიკას ასული ჯელაძე
ლაზარე ნიკას ძე ჯელაძე

ურავი, 2. ნაირა ანთიმოზის ას ჯელაძე
მეუღლე ვაჟა თომაძე

შვილი ნანა ვაჟას ას თომაძე

ქ. ქუთაისი, 3. ამბროსი გერონტის ძე ჯელაძე (1937-1996 წწ.)

მეუღლე რუსუდან გრძელიძე

შვილები:

1. გია ამბროსის ძე ჯელაძე (დაუოჯახ.)

2. ლალი ამბროსის ას ჯელაძე

მეუღლე ბადრი გოგლიძე

შვილები:

1. შალვა ბადრის ძე გოგლიძე

2. ირაკლი ბადრის ძე გოგლიძე

სოფ. ურავი, 4. ელიზო გერონტის ას. ჯელაძე (1935-

მეუღლე გაბრიელ რეხვიაშვილი

შვილები:

1. რუსიკო გაბრიელის ას რეხვიაშვილი

2. რამაზ გაბრიელის ძე რეხვიაშვილი

სოსხუმი, ოდიში, 5. მარიამ გერონტის ას ჯელაძე (1930-2004 წწ.)

მეუღლე შახო რეხვიაშვილი (უშვილო)

6. გიგლა გერონტის ძე ჯელაძე (დაიღუპა II მს. ომში).

2. სანდრო რევაზის ძე ჯელაძე (1897-

შვილები:

1. ინდიკო სანდროს ძე ჯელაძე

2. კიკა სანდროს ძე ჯელაძე

სოფ. ურავი, 1. ინდიკო სანდროს ძე ჯელაძე

მეუღლე ჟენია რეხვიაშვილი

შვილები:

1. ზურაბ ინდიკოს ძე ჯელაძე

მეუღლე სვეტა ჟღენტი

შვილები:

1. ნათია ზურაბის ას. ჯელაძე

2. დათო ზურაბის ძე ჯელაძე

2. მარინა ინდიკოს ას. ჯელაძე

მეუღლე ზალიკო ჩალაძე

შვილები:

1. მუხრანი ზალიკოს ძე ჩალაძე
2. ბელურა ზალიკოს ძე ჩალაძე

ურავი, 2. კიკა სანდროს ძე ჯელაძე

მეუღლე გულნაზ

შვილები:

1. ზვიად კიკას ძე ჯელაძე
2. ირინა კიკას ას ჯელაძე
2. ანტონ მამუკას ძე ჯელაძე (1877)

მეუღლე მატრონა ზაქარიას ასული

შვილები:

1. ზაქარია ანტონის ძე ჯელაძე (1911)
2. დათიკო ანტონის ძე ჯელაძე (1912)
3. ვასილი ანტონის ძე ჯელაძე
4. პორფილე ანტონის ძე ჯელაძე (1903)
5. გერონტი ანტონის ძე ჯელაძე (1907-1907)
6. ნესტორი ანტონის ძე ჯელაძე (1908)

ურავი, 1. ზაქარია ანტონის ძე ჯელაძე (1911)

მეუღლე თებროლე

შვილები:

1. ვალიკო ზაქარიას ძე ჯელაძე (1944)
2. დათიკო ზაქარიას ძე ჯელაძე

ურავი, 1. ვალიკო ზაქარიას ძე ჯელაძე

მეუღლე მაცვალა გუგეშაშვილი

შვილები:

1. ზაქარია ვალიკოს ძე ჯელაძე
2. გია ვალიკოს ძე ჯელაძე

ურავი, 2. დათიკო ზაქარიას ძე ჯელაძე

მეუღლე გენუშა რეხვიაშვილი

შვილები:

1. ანზორ დათიკოს ძე ჯელაძე

მეუღლე ლიანა რეხვიაშვილი

შვილები:

1. მამუკა ანზორის ძე ჯელაძე

მეუღლე მედეა გვილავა

შვილები:

1. ნიკა მამუკას ძე ჯელაძე (გარდაიცვალა 2021 წ.)

1. ჯონი მამუკას ძე ჯელაძე

შვილი ელენე ჯონის ასული ჯელაძე

2. მალხაზ ანზორის ძე ჯელაძე

მეუღლე შორენა ჭოხონელიძე

შვილები:

ანა მალხაზის ასული ჯელაძე

ნინი მალხაზის ასული ჯელაძე

ანზორ მალხაზის ძე ჯელაძე

3. მანანა ანზორის ას ჯელაძე

მეუღლე დავით გოგსაძე

ელგუჯა დავითის ძე გოგსაძე

ირაკლი დავითის ძე ჯელაძე

ურავი, 2. შალიკო დათიკოს ძე ჯელაძე

მეუღლე მედიკო

შვილები:

1. დათო შალიკოს ძე ჯელაძე

2. ლალი შალიკოს ას. ჯელაძე

3. ხათუნა შალიკოს ას ჯელაძე

1. დათო შალიკოს ძე ჯელაძე

შვილები:

1. შალვა დათოს ძე ჯელაძე

2. მარი დათოს ას ჯელაძე

ურავი, 3. ოთარი დათიკოს ძე ჯელაძე

მეუღლე მაყვალა ერაძე

შვილები:

1. ზაზა ოთარის ძე ჯელაძე (დაუოჯახ.)

2. ნინო ოთარის ას ჯელაძე
3. თამრიკო ოთარის ას. ჯელაძე
4. მზია დათიკოს ას ჯელაძე

მეუღლე სოსო კობახიძე

3. ვასილ ანტონის ძე ჯელაძე
- მეუღლე ანეტა რეხვიაშვილი
- შვილები:

1. ვენედი ვასილის ძე ჯელაძე
2. ბიჭიკო ვასილის ძე ჯელაძე

ურავი, I, ვენედი ვასილის ძე ჯელაძე

მეუღლე ვარა მაისურაძე

შვილები:

1. თემური ვენედის ძე ჯელაძე
- მეუღლე იზოლდა გაგნიძე

შვილები:

1. მუხრან თემურის ძე ჯელაძე
- მეუღლე შორენა

შვილები:

1. თეონა მუხრანის ას ჯელაძე
2. საბა მუხრანის ძე ჯელაძე
3. ანდრია მუხრანის ძე ჯელაძე
2. მაკარ თემურის ძე ჯელაძე

შვილი ანასტასია მაკარის ას. ჯელაძე

2. ლილი ვენედის ას ჯელაძე

მეუღლე ზურაბ გობეჯიშვილი

შვილები:

1. ეკა ზურაბის ას გობეჯიშვილი
2. ბორისი ზურაბის ძე გობეჯიშვილი
3. რომანი ზურაბის ძე გობეჯიშვილი

ურავი, 2. ბიჭიკო ვასილის ძე ჯელაძე

მეუღლე ლამარა გობეჯიშვილი

შვილები:

1. ფატიმა ბიჭიკოს ას. ჯელაძე
მეუღლე ელდარ გოგრიჭიანი

შვილები:

1. შოთიკო ელდარის ძე გოგრიჭიანი
2. სალომე ელდარის ას გოგრიჭიანი
3. დარეჯან ელდარის ას გოგრიჭიანი
4. რატი ელდარის ძე გოგრიჭიანი

**ურავი, 2. ბესიკი ბიჭიკოს ძე ჯელაძე
მეუღლე ინეზა აფრასიძე**

შვილები:

1. ბაქარ ბესიკის ძე ჯელაძე
2. ანა ბესიკის ას ჯელაძე
3. გვანცა ბესიკის ას ჯელაძე

**ურავი, 4. პორფილე ანტონის ძე ჯელაძე (1903-
მეუღლე თამარი**

შვილები:

1. ლავრენტი პორფილეს ძე ჯელაძე
2. შოთა პორფილეს ძე ჯელაძე
3. ვარდენი პორფილეს ძე ჯელაძე
4. კაზდო პორფილეს ას ჯელაძე
5. ნათელა პორფილეს ას ჯელაძე
6. ჟენია პორფილეს ას ჯელაძე

**ურავი, 1. ლავრენტი პორფილეს ძე ჯელაძე
მეუღლე ციალა გიორგობიანი**

შვილები:

1. ზურიკო ლავრენტის ძე ჯელაძე (დაუოჯახ.)
2. რუსიკო ლავრენტის ას ჯელაძე

ურავი, 2. შოთა პორფილეს ძე ჯელაძე (დაუოჯახ)

**ურავი, 3. ვარდენ პორფილეს ძე ჯელაძე
მეუღლე შურა**

შვილი ციცო ვარდენის ას ჯელაძე

4. კაზდო პორფილეს ას ჯელაძე

5. ნათელა პორფილეს ას ჯელაძე
6. ჟენია პორფილეს ას ჯელაძე
5. გერონტი ანტონის ძე ჯელაძე (გარდ. 1907 წ. პატარა)
6. ნესტორ ანტონის ძე ჯელაძე (გარდ. 1908 წ. პატარა)

**ურავი, III თევდორე მამუკას ძე ჯელაძე
მეუღლე ივლიტა**

შვილები:

1. არსენ თევდორეს ძე ჯელაძე
2. ბესო თევდორეს ძე ჯელაძე
3. ვასილ თევდორეს ძე ჯელაძე
4. გრუნია თევდორეს ას ჯელაძე
5. თინა თევდორეს ას ჯელაძე
6. ოლია თევდორეს ას ჯელაძე
7. ზოსიმე თევდორეს ძე ჯელაძე
8. ფილიპე თევდორეს ძე ჯელაძე
9. მინა თევდორეს ძე ჯელაძე

**ურავი, I. არსენ ჯელაძე თევდორეს ძე
მეუღლე ლუბა ნიავაძე**

შვილები:

1. ლასიკო არსენას ძე ჯელაძე
2. რეზო არსენას ძე ჯელაძე
1. ლასიკო არსენის ძე ჯელაძე

მეუღლე ნათელა სხირტლაძე

შვილები:

1. თინა ლასიკოს ას ჯელაძე
2. მარინა ლასიკოს ას. ჯელაძე
3. თამაზ ლასიკოს ძე ჯელაძე

მეუღლე გულიკო მურუსიძე

შვილები:

1. გიო თამაზის ძე ჯელაძე
2. თედო თამაზის ძე ჯელაძე

შვილი გიორგი ჯელაძე თედოს ძე

ურავი, 2. რეზო არსენას ძე ჯელაძე
მეუღლე ნაზიკო ჩალაძე

შვილები:

1. დარეჯან რეზოს ას ჯელაძე
 2. შვილი მადონა რეზოს ას ჯელაძე
 3. რამაზ რეზოს ძე ჯელაძე
- მეუღლე ჯულია მეტრეველი

შვილები:

1. მანუჩარ რამაზის ძე ჯელაძე
- მეუღლე ნინო გოგსაძე

შვილები:

1. რეზო მანუჩარის ძე ჯელაძე
2. ელენე ჯელაძე მანუჩარის ას. ჯელაძე
3. **არსენ რამაზის ძე ჯელაძე**

მეუღლე ეკა კანთელაძე

შვილები:

რამაზ არსენას ძე ჯელაძე
თეკლე არსენას ასული ჯელაძე

ურავი, 2. ბესო თედორეს ძე ჯელაძე

მეუღლე ტონია

შვილები:

1. შოთა ბესოს ძე ჯელაძე
2. ნოე ბესოს ძე ჯელაძე
3. ნათელა ბესოს ას. ჯელაძე
4. ლენა ბესოს ას. ჯელაძე

ურავი, 1. შოთა ბესოს ძე ჯელაძე

მეუღლე ქსენია მეტრეველი

შვილები:

1. ვალოდია შოთას ძე (გარდ.) ჯელაძე
2. ფირუზ შოთას ძე (გარდაიც). ჯელაძე
3. ნელი შოთას ას. ჯელაძე

4. ციციო შოთას ას. ჯელაძე
ურავი, 2. ნოე ბესოს ძე ჯელაძე
მეუღლე ელიკო

შვილები:

1. მზია ნოეს ას ჯელაძე
2. ინგა ნოეს ას ჯელაძე
3. თეა ნოეს ას ჯელაძე
3. ნათელა ბესოს ას ჯელაძე
4. ლენა ბესოს ას ჯელაძე

გადავიდა ურავიდან და ცხოვრობდა ლაგოდების რ-ნი, სოფ.
აფენში

3. ვასილ თედორეს ძე ჯელაძე

მეუღლე ნუშია რეხვიაშვილი

შვილები:

1. ზურაბ ვასილის ძე ჯელაძე
2. ნათელა ვასილის ას ჯელაძე
3. ეთერი ვასილის ას ჯელაძე
4. დარეჯანი ვასილის ას ჯელაძე
5. ცეზარი ვასილის ძე ჯელაძე
6. ტარიელ ვასილის ძე ჯელაძე

ლაგოდები სოფ. აფენი

(ინფორმაცია მოგვანოდა ვასილ ზურაბის ძე ჯელაძემ)

1. ზურაბ ვასილის ძე ჯელაძე

მეუღლე ლიანა ნადირაძე

შვილები:

1. ვასილ ზურაბის ძე ჯელაძე

მეგი უგრეხელიძე

შვილები:

1. ზურაბ ვასილის ძე ჯელაძე
2. დავით ვასილის ძე ჯელაძე
2. ეკატერინე ზურაბის ას. ჯელაძე

მეუღლე გოგიტა ბლიაძე

შვილები:

1. ნინო გოგიტას ასული ბლიაძე

სოფ. აფენი

2. ნათელა ვასილის ას. ჯელაძე

მეუღლე გივი ხელაშვილი

შვილები:

1. ამირან გივის ძე ხელაშვილი

2. ნატო გივის ას. ხელაშვილი

სოფ. აფენი

3. ეთერ ვასილის ას. ჯელაძე

მეუღლე მევლუდ მაჭარაშვილი

შვილები:

1. მირანდა მევლუდის ას. მაჭარაშვილი

2. მერაბი მევლუდის ძე მაჭარაშვილი

სოფ. აფენი

4. დარეჯან ვასილის ას. ჯელაძე

მეუღლე ჯაჯანაშვილი

შვილი:

1. მაია ჯაჯანაშვილი

სოფ. აფენი

5. ცეზარ ვასილის ძე ჯელაძე

1-ლი მეუღლე ლარისა

შვილები:

ნანი ცეზარის ას. ჯელაძე

ნათელა ცეზარის ას. ჯელაძე

მე-2 მეუღლე რარისა

შვილი: მანანა ცეზარის ასული ჯელაძე

სოფ. აფენი

6. ტარიელ ჯელაძე (გარდაიცვალა დაუოჯახებელი)

სოფ. ურავი

4. გრუნია თედორეს ასული ჯელაძე

მეუღლე სიმონ სხირტლაძე

შვილები:

1. ნაირა სიმონის ას. სხირტლაძე
2. ანიკო სიმონის ას. სხირტლაძე
3. ეთერი სიმონის ას. სხირტლაძე
4. როზა სიმონის ას. სხირტლაძე
5. ხათუნა სიმონის ას. სხირტლაძე
5. **თინა თედორეს ას. ჯელაძე**

მეუღლე ლექსო მოდებაძე

შვილები:

1. ნუგზარი ლექსოს ძე მოდებაძე
2. ლიანა ლექსოს ას. მოდებაძე
6. **ოლია თედორეს ას. ჯელაძე**

მეუღლე პასკო ჩალაძე

შვილები:

1. დარჩია პასკოს ძე ჩალაძე
 2. ვენერა პასკოს ას. ჩალაძე
 3. ნათელა პასკოს ას. ჩალაძე
 7. ზოსიმე თედორეს ძე ჯელაძე
 8. ფილიპე თედორეს ძე ჯელაძე
- დაიღუპნენ პატარები
9. მინა თედორეს ძე ჯელაძე

IV ანასტასია მამუკას ას. ჯელაძე

ინფორმაცია არ გვაქვს

II ისიდორე კაციას ძე ჯელაძე

მეუღლე ქეთევან გობეჯიშვილი:

შვილები:

1. გერასიმე ისიდორეს ძე ჯელაძე
2. შალვა ისიდორეს ძე ჯელაძე
3. ვარლამ ისიდორეს ძე ჯელაძე

**ურავი, 1. გერასიმე ისიდორეს ძე ჯელაძე
მეუღლე მარო კერესელიძე**

შვილები:

ურავი, 1. სეროიჟა გერასიმეს ძე ჯელაძე (1933-1990)
მეუღლე შურა ფოფხაძე

შვილი:

1. თამარ სეროიჟას ას. ჯელაძე
ფირუზ რეხვიაშვილი

შვილები:

1. მარიამ რეხვიაშვილი
2. სერგო რეხვიაშვილი

ურავი 2. ჟორა გერასიმეს ძე ჯელაძე (1929-2005)

მეუღლე მერი მაისურაძე (1933-2005)

შვილები:

1. ავთო ჟორას ძე ჯელაძე
2. ტარიელ ჟორას ძე ჯელაძე
3. კახა ჟორას ძე ჯელაძე

1. ავთო ჟორას ძე ჯელაძე

მეუღლე ნუნუ თინაშვილი

შვილები:

1. ნესტან ავთოს ას. ჯელაძე
2. გიორგი ავთოს ძე ჯელაძე
მეუღლე თამარ ქვემოკლიძე

შვილი გიორგი გიორგის ძე ჯელაძე

2. ტარიელ ჟორას ძე ჯელაძე

მეუღლე ფატიმა ავალიანი

შვილები:

1. ნათია ტარიელის ას. ჯელაძე
2. ნინო ტარიელის ას. ჯელაძე
3. კახა ჟორას ძე ჯელაძე

მეუღლე ია გოქსაძე

შვილები:

1. ნატო კახას ას. ჯელაძე
მეუღლე ნუკრი გორდაძე

შვილი:

3 გოგო

2. ქეთევან კახას ას. ჯელაძე

3. თამარ კახას ას. ჯელაძე

მეუღლე რეზო უსანეთაშვილი

შვილები:

1. ანა რეზოს ას. უსანეთაშვილი

2. ანდრია რეზოს ძე უსანეთაშვილი

ურავი. 3. ზანო გერასიმეს ას. ჯელაძე

მეუღლე ფერვანტი მაისაშვილი

შვილები:

1. გოგი ფერვანტის ძე მაისაშვილი

2. მალხაზ ფერვანტის ძე მაისაშვილი

3. თორნიკე ფერვანტის ძე მაისაშვილი

ურავი, 2. შალვა ისიდორეს ძე ჯელაძე

მეუღლე ოლა ყავლაშვილი

შვილები:

1. რეზო შალვას ძე ჯელაძე

2. ლეუშა შალვას ძე ჯელაძე

3. ნათელა შალვას ას. ჯელაძე

ურავი, 1. რეზო შალვას ძე ჯელაძე

მეუღლე ეშხი პატარაია

შვილები:

1. გიორგი რეზოს ძე ჯელაძე

2. მზევინარ რეზოს ას. ჯელაძე

3. ქეთინო რეზოს ას. ჯელაძე

4. ლია რეზოს ას. ჯელაძე

ურავი, 2. ლეუშა შალვას ძე ჯელაძე (1934-2014)

მეუღლე ზინა ბაკურაძე (1935-1997)

შვილები:

1. ჯამბულ ლეუმას ძე ჯელაძე
 2. პაატა ლეუმას ძე ჯელაძე
- ურავი, 1. ჯამბულ ლეუმას ძე ჯელაძე**

მეუღლე ციცო გობეჯიშვილი
შვილები:

1. ლევან ჯამბულის ძე ჯელაძე
 2. შალვა ჯამბულის ძე ჯელაძე
- 2. პაატა ლეუმას ძე ჯელაძე**

მეუღლე ლია გიორგობიანი
შვილი:

1. მარიამ პაატას ას. ჯელაძე
- მეუღლე ჯელილაშვილი**
შვილები:

1. ნიკა ჯელილაშვილი
 2. ნატალია ჯელილაშვილი
 3. სანდრო ჯელილაშვილი
- 3. ნათელა შალვას ას. ჯელაძე**
მეუღლე სოკრატ ჩალაძე

შვილები:

1. ზალიკო სოკრატის ძე ჩალაძე
2. ზაქარია სოკრატის ძე ჩალაძე

ურავი, 3. ვარლამ ჯელაძე ისიდორეს ძე
მეუღლე მარუსა რეხვიაშვილი

შვილები:

1. დავით ვარლამის ძე ჯელაძე
2. ლამარა ვარლამის ასული ჯელაძე

1. დავით ჯელაძე ვარლამის ძე
მეუღლე ნუნუ ჭელიძე

შვილები:

1. ქეთინო დავითის ას. ჯელაძე
2. რუსიკო დავითის ას. ჯელაძე
3. მზია დავითის ას. ჯელაძე

4. სოსო დავითის ძე ჯელაძე
მეუღლე რუსუდან ხუციშვილი
შვილები:

1. მარი სოსოს ასული ჯელაძე
2. ანა სოსოს ასული ჯელაძე
3. ლანა სოსოს ასული ჯელაძე
4. დავით სოსოს ძე ჯელაძე
2. **ლამარა ვარლამის ას. ჯელაძე**

მეუღლე ვალიკო რეხვიაშვილი
შვილები:

1. ბეჟანი ვალიკოს ძე რეხვიაშვილი
 2. თებროლე ვალიკოს ას. რეხვიაშვილი
- ურავი**

III.თაზია-თადეოზი კაციას ძე ჯელაძე
მეუღლე ბარბარე ჩალაძე

შვილები:

1. თებროლე თადეოზის ასული ჯელაძე
2. ევდოკია თადეოზის ასული ჯელაძე
3. ელიზო თადეოზის ასული ჯელაძე
4. ქიონია თადეოზის ასული ჯელაძე
5. სიმონი თადეოზის ძე ჯელაძე
6. გრიშა თადეოზის ძე ჯელაძე
7. ვასილ თადეოზის ძე ჯელაძე

სოხუმი, სოფ. ოდიში

1. **თებროლე თადეოზის ას. ჯელაძე**
მეუღლე კიმოთე გობეჯიშვილი

შვილები:

1. ვენედი კიმოთეს ძე გობეჯიშვილი
2. ოთარი კიმოთეს ძე გობეჯიშვილი
3. გურგენი კიმოთეს ძე გობეჯიშვილი
4. ინდიკო კიმოთეს ძე გობეჯიშვილი

5. ალექსანდრე კიმოთეს ძე გობეჯიშვილი
6. ვარა კიმოთეს ას. გობეჯიშვილი
7. მერი კიმოთეს ას. გობეჯიშვილი

2. ევდოკია თადეოზის ას. ჯელაძე
მეუღლე მეტრეველი
შვილები:

1. მერი მეტრეველი
 2. ანზორი მეტრეველი
 3. ელიზო თადეოზის ას. ჯელაძე
 4. ქიონია თადეოზის ას. ჯელაძე
- სოხუმი, ოდიში**
5. სიმონა თადეოზის ძე ჯელაძე
- მეუღლე ფედოსია ბეშიძე**

შვილები:

1. უშანგი სიმონის ძე ჯელაძე
2. კლავდია სიმონის ას. ჯელაძე
3. ნაზიკო სიმონის ას. ჯელაძე

სოფ. ოდიში

1. უშანგი სიმონის ძე ჯელაძე
 1. მეუღლე გულნარა ჯიმშელიშვილი
- ელისო უშანგის ას. ჯელაძე

II. მეუღლე ნარგიზი (ელენე)

შვილები:

1. სიმონა უშანგის ძე ჯელაძე
2. მთვარისა უშანგის ას. ჯელაძე
3. ლალი უშანგის ას. ჯელაძე

2. კლავდია სიმონის ას. ჯელაძე
მეუღლე კალიჩო გობეჯიშვილი

შვილები:

1. ტარიელ კალიჩოს ძე გობეჯიშვილი
2. მერაბი კალიჩოს ძე გობეჯიშვილი

3. მურმანი კალიჩოს ძე გობეჯიშვილი

ხონი

3. ნაზიკო ჯელაძე სიმონის ას.

**მეუღლე ალიოშა კუხალაშვილი
შვილი:**

გოჩა ალიოშას ძე კუხალაშვილი

ურავი

6. გრიშა თადეოზის ძე ჯელაძე

მეუღლე თებროლე ჩალაძე

შვილები:

1. გივი გრიშას ძე ჯელაძე

2. ნანული გრიშას ას. ჯელაძე

3. ლეილა გრიშას ას. ჯელაძე

4. ჟუჟუნა გრიშას ას. ჯელაძე

5. ნათელა გრიშას ას. ჯელაძე

ურავი

1. გივი გრიშას ძე ჯელაძე

მეუღლე მარო მეტრეველი

შვილები:

1. როლანდ გივის ძე ჯელაძე(გარდაიცვალა)

მეუღლე ციცო ლომთაძე

შვილები:

1. ნუკრი როლანდის ძე ჯელაძე

2. მარიკა როლანდის ას. ჯელაძე

3. გიორგი როლანდის ძე ჯელაძე

4. დალი როლანდის ას. ჯელაძე

სოხუმი

2. ნანული გრიშას ას. ჯელაძე

მეუღლე რეზო მირცხულავა

შვილები:

1. ნონა რეზოს ას. მირცხულავა
2. ნინო რეზოს ას. მირცხულავა

ურავი

3. **ლეილა გრიშას ას. ჯელაძე**
მეუღლე შაქრო ჩიკვილაძე

შვილები:

1. რამაზი შაქროს ძე ჩიკვილაძე
2. ომარი შაქროს ძე ჩიკვილაძე
3. გია შაქროს ძე ჩიკვილაძე
4. **ჟუჟუნა გრიშას ასული ჯელაძე**

მეუღლე გურამ გოგრიჭიანი

შვილები:

1. თამაზი გურამის ძე გოგრიჭიანი
2. რამაზი გურამის ძე გოგრიჭიანი
3. **ნათელა ჯელაძე გრიშას ას.**

მეუღლე ელგუჯა კერვალიშვილი

შვილები:

1. ნესტანი ელგუჯას ას. კერვალიშვილი
2. ხათუნა ელგუჯას ას. კერვალიშვილი
7. **ვასილ ჯელაძე თადეოზის ძე**

მეუღლე ნადია რეხვიაშვილი

შვილები:

1. გენადი ვასილის ძე ჯელაძე
2. ალექსანდრე ვასილის ძე ჯელაძე
3. ლია ვასილის ას. ჯელაძე

1. გენადი ვასილის ძე ჯელაძე

მეუღლე ლაურა მარგალიშვილი

შვილები:

1. ლალი გენადის ას. ჯელაძე
2. დათო გენადის ას. ჯელაძე
2. **ალექსანდრე ვასილის ძე ჯელაძე**

მეუღლე თინა ლობჯანიძე

შვილი რეზო ალეს ძე ჯელაძე

3. ლია ვასილის ას.ჯელაძე

IV ფილიპე კაციას ძე ჯელაძე

მეუღლე მატრონა

შვილები:

1. სილოვან ფილიპეს ძეჯელაძე
2. ნიკოლოზ ფილიპეს ძე ჯელაძე
3. ამბროსი ფილიპეს ძე ჯელაძე
4. სიმონი ფილიპეს ძე ჯელაძე
5. გერონტი ფილიპეს ძე ჯელაძე
6. ნათელა ფილიპეს ასული ჯელაძე
7. ევგენი ფილიპეს ძე ჯელაძე
8. კატო ფილიპეს ასული ჯელაძე

გუდაუთა

1. სილოვან ფილიპეს ძე ჯელაძე

მეუღლე ევნიკია გოგრიჭიანი

შვილები:

1. ლეილა სილოვანის ას. ჯელაძე
2. ნუნუ სილოვანის ას. ჯელაძე
3. ზურაბ სილოვანის ძე ჯელაძე
4. ანზორი სილოვანის ძე ჯელაძე

შვილი:

1. რევაზ ანზორის ძე ჯელაძე (ფეხბურთელი)

2. ნიკოლოზ ფილიპეს ძე ჯელაძე (სენაკი)

შვილი სვეტა ფილიპეს ასული ჯელაძე

ურავი, 3. ამბროსი ფილიპეს ძე ჯელაძე

მეუღლე ლიო კაციტაძე

შვილები:

1. ამირან ამბროსის ძე ჯელაძე
2. ნანული ამბროსის ას. ჯელაძე
4. სიმონ ფილიპეს ძე ჯელაძე (გარდ. 1912 წ.)
5. გერონტი ფილიპეს ძე ჯელაძე (გარდ. 4 დღის 1903 წ.)

6. ევგენი ფილიპეს ას ჯელაძე (ტყვარჩელი?)

ურავი, 7. ნათელა ჯელაძე ფილიპეს ას

მეუღლე ალიკო გობეჯიშვილი

შვილები:

1. მიშა ალიკოს ძე გობეჯიშვილი
2. იზოლდა ალიკოს ას. გობეჯიშვილი
3. ელენე ალიკოს ას. გობეჯიშვილი
4. ნაირა ალიკოს ას. გობეჯიშვილი
5. იოსები ალიკოს ძე გობეჯიშვილი

ურავი, 8. კატო ჯელაძე ფილიპეს ას

მეუღლე გრამიტონ მელაშვილი

შვილები

1. შაქრო გრამიტონის ძე მელაშვილი
2. ჟუჟუნა გრამიტონის ას მელაშვილი
3. ნათელა გრამიტონის ას მელაშვილი

V. სიმონ კაციას ძე ჯელაძე, გარდაიცვალა 1877 წ.

შვილები:

1. კაცია სიმონის ძე ჯელაძე (დაიღუპა პატარა)
2. ზაქარია სიმონის ძე ჯელაძე

მეუღლე მაია ჩალაძე

იქორწინეს 1856 წ. სხვა მონაც. არ არის

VI. ივანე-ჯელიკა კაციას ძე ჯელაძე

შვილები:

1. გიორგი ივანეს ძე ჯელაძე
2. ნანია ივანეს ძე ჯელაძე.
3. ლუკა ივანეს ძე ჯელაძე

1. გიორგი ივანეს ძე ჯელაძე (მონაც. არ გვაქვს).

2. ნანია ივანეს ძე ჯელაძე

მეუღლე კერესელიძე

შვილები:

1. პართენა ნანიას ძე ჯელაძე

2. იაკობ ნანიას ძე ჯელაძე

1. **პართენა ნანიას ძე ჯელაძე (ცხოვრობდა ლაგოდეხში, სოფ. აფენში)**

შვილები:

1. ნაზი პართენას ას ჯელაძე

2. ვარო პართენას ას ჯელაძე

სოხუმი, ოდიში. 2. იაკობ ნანიას ძე ჯელაძე (1890-1965 წწ.)

მეუღლე მარუსა ტოროშელიძე

შვილები

1. რუბენ იაკობის ძე ჯელაძე

2. შალიკო იაკობის ძე ჯელაძე

3. პავლე იაკობის ძე ჯელაძე

4. გრიშა იაკობის ძე ჯელაძე

5. ალექსანდრე იაკობის ძე ჯელაძე

6. ვიქტორ იაკობის ძე ჯელაძე

7. სიმონა იაკობის ძე ჯელაძე

8. ზაირა იაკობის ას ჯელაძე

9. ნინო იაკობის ას ჯელაძე

10. ეთერი იაკობის ას ჯელაძე

გურია - 1. რუბენ ჯელაძე იაკობის ძე

მეუღლე კატუშა ხომერიკი

შვილები:

1. ვახტანგ რუბენის ძე ჯელაძე

2. ციალა რუბენის ას ჯელაძე

სოხუმი. 2. შალიკო ჯელაძე იაკობის ძე (1921-1991 წწ)

მეუღლე ნასტია ჩალაძე

შვილი:

1. მამუკა შალიკოს ძე ჯელაძე
ჯენი

შვილი ხატია მამუკას ას ჯელაძე

სოსხუმი. 3. პავლე იაკობის ძე ჯელაძე (1930-2006 წწ.)¹²⁸

მეუღლე ნაირა უგრეხელიძე

შვილები:

1. ვალერი პავლეს ძე ჯელაძე
მეუღლე მარინე უჩაძე

შვილები:

1. მამუკა ვალერის ძე ჯელაძე
2. რომანი ვალერის ძე ჯელაძე

2. ნონა ჯელაძე პავლეს ას.

სოსხუმი, 4. ალექსანდრე იაკობის ძე ჯელაძე (1936-1964 წწ.)¹²⁹

მეუღლე ნანი

შვილები:

1. ამირან ალექსანდრეს ძე ჯელაძე
ნანა ლელაძე

შვილები:

1. ალიკა ამირანის ძე ჯელაძე
2. ნათია ამირანის ას ჯელაძე

სოსხუმი, ოდიში. 5. გრიშა იაკობის ძე ჯელაძე¹³⁰ (1942-

მეუღლე ნუნუ მაცაბერიძე

შვილები:

¹²⁸ პავლე ჯელაძის ოჯახი ახაზეთის ომის დროს გადავიდა საცხოვრებლად ქ. სოჩაში. პავლეს შვილები დღემდე იქ ცხოვრობენ.

¹²⁹ ალექსანდრე ჯელაძის ოჯახი ცხოვრობს ქუთაისში.

¹³⁰ პავლე ჯელაძის ოჯახი აფხაზეთის ომის დროს გადავიდა საცხოვრებლად ქ. სოჩაში. გრიშას შვილები დღემდე იქ ცხოვრობენ.

1. კობა გრიშას ძე ჯელაძე
2. მარინა გრიშას ას ჯელაძე

**სოხუმი, ოდიში. 6. ვიქტორ იაკობის ძე ჯელაძე (1945-
მეუღლე ზაირა შარია**

შვილები:

1. ნინო ვიქტორის ას ჯელაძე (1978 -
ნიკოლოზ ზურაბის ძე ანდრიაშვილი
შვილი ქეთევან ნიკოლოზის ასული ანდრიაშვილი (2020-
2. ქეთევან ვიქტორის ას ჯელაძე (1980
მეუღლე პაატა რევაზის ძე სალია

შვილები:

1. მარიამ პაატას ასული სალია (2019-
2. ნინო პაატას ასული სალია (2020 -

**სოხუმი, ოდიში, 7. სიმონა იაკობის ძე ჯელაძე¹³¹ (1953-
მეუღლე ნატო დათუსანი**

შვილები:

1. ბესიკ სიმონის ძე ჯელაძე
მეუღლე ნინო ნიკოლაძე
შვილი ნატო ბესიკის ას ჯელაძე
2. ზვიად სიმონის ძე ჯელაძე (დაუოჯახებელი)

**სოხუმი, ოდიში. 8. ზაირა იაკობის ას. ჯელაძე (1933-
მეუღლე შარო ასლანიკაშვილი**

შვილი ნატო შაროს ას ასლანიკაშვილი

გუდაუთა, 9. ნინო იაკობის ას ჯელაძე (1939-1992)

მეუღლე რაჟდენ ლობჟანიძე (ორივედაილუპნენ აფხაზეთში)

შვილები:

1. ავთანდილ რაჟდენის ძე ლობჟანიძე
2. ტარიელ რაჟდენის ძე ლობჟანიძე.
3. ფრიდონ რაჟდენის ძე ლობჟანიძე

¹³¹ სიმონის ოჯახი ცხოვრობს წყალტუბოში.

**სოხუმი, 10. ეთერი იაკობის ას ჯელაძე (1948-
მეუღლე ჟორა საბანაძე
შვილები:**

1. მალხაზი ჟორას ძე საბანაძე
2. ჯაბა ჟორას ძე საბანაძე

**III. ლუკა ივანეს ძე ჯელაძე
მეუღლე მარინე ლალიაშვილი
შვილები:**

1. სერგო ლუკას ძე ჯელაძე (1899-
2. თეოფილე ლუკას ძე ჯელაძე
3. კალისტა ლუკას ას ჯელაძე
4. კლარა ლუკას ას ჯელაძე
5. მიხეილი ლუკას ძე ჯელაძე
6. ვარლამი ლუკას ძე ჯელაძე

1. სერგო ლუკას ძე ჯელაძე (1899 - სხვა მონაც. არ გვაქვს)
2. თეოფილე ლუკას ძე ჯელაძე (1906-1910)
3. კალისტა ლუკას ას ჯელაძე დაიღუპა პატარა
4. კლარა ლუკას ას ჯელაძე დაიღუპა პატარა
5. მიხეილ ლუკას ძე ჯელაძე
6. ვარლამ ლუკას ძე ჯელაძე

შვილები:

1. ნოდარ ვარლამის ძე ჯელაძე
2. ზურაბ ვარლამის ძე ჯელაძე
3. გივი ვარლამის ძე ჯელაძე
4. მიშა ვარლამის ძე ჯელაძე
5. თამარ ვარლამის ას ჯელაძე
6. მერი ვარლამის ას ჯელაძე
7. კლარა ვარლამის ას ჯელაძე

**ურავი. 1. ნოდარ ჯელაძე ვარლამის ძე
მეუღლე ლეილა ჯაფარიძე**

შვილები:

1. ბადრი ნოდარის ძე ჯელაძე
მეუღლე ფატიმა ჩალაძე

შვილი ნიკა ბადრის ძე ჯელაძე

2. დარეჯან ნოდარის ას. ჯელაძე
3. ლუიზა ნოდარის ას ჯელაძე

გუდაუთა, 2. ზურაბ ვარლამის ძე ჯელაძე
მეუღლე მზია მეტრეველი

შვილები:

1. გიზო ზურაბის ძე ჯელაძე
2. ზვიად ზურაბის ძე ჯელაძე

1. გიზო ზურაბის ძე ჯელაძე

მეუღლე შორენა გაბელაია

შვილები:

1. ზურა გიზოს ძე ჯელაძე
 2. ლიაკო გიზოს ას ჯელაძე
 3. მარიამ გიზოს ას ჯელაძე
- 2. ზვიად ზურაბის ძე ჯელაძე**

მეუღლე ხათუნა ურუშაძე

შვილები:

1. კონსტანტინე ზვიადის ძე ჯელაძე
2. ლიზა ზვიადის ას ჯელაძე

გუდაუთა, 3. გივი ვარლამის ძე ჯელაძე

მეუღლე ქეთინო ბერელიძე

შვილები:

1. გორჩა გივის ძე ჯელაძე
2. ემა გივის ას ჯელაძე
3. შორენა გივის ას ჯელაძე

1. გორჩა გივის ძე ჯელაძე

მეუღლე თამუნა მუკბანიანი

შვილები:

1. ნიკა გორჩას ძე ჯელაძე

2. თამთა გოჩას ას ჯელაძე
 2. ემა გივის ას ჯელაძე
 3. შორენა გივის ას ჯელაძე
- გუდაუთა, 4. მიშა ვარლამის ძე ჯელაძე**

მეუღლე ნატო ერისთავი
შვილები:

1. მალხაზ მიშას ძე ჯელაძე
2. ნინო მიშას ას ჯელაძე
3. ირმა მიშას ას ჯელაძე
5. მერი ვარლამის ას ჯელაძე

მეუღლე შაქრო გოგლიძე
შვილები:

1. ტარიელ შაქროს ძე გოგლიძე
2. მზია შაქროს ას გოგლიძე
3. ავთო შაქროს ძე გოგლიძე
6. თამარ ვარლამის ას ჯელაძე

მეუღლე ვასილ აბუსალაშვილი
შვილები:

1. გოგიტა ვასილის ძე აბუსალაშვილი
2. ლალი ვასილის ას აბუსალაშვილი
3. თამუნა ვასილის ას აბუსალაშვილი
7. კლარა ვარლამის ას ჯელაძე

მეუღლე ზავრად ჩალაძე
შვილები:

1. მანანა ზავრადის ას ჩალაძე
2. ვაჟა ზავრადის ძე ჩალაძე
3. ვალერი ზავრადის ძე ჩალაძე

VII აღათი კაცის ას ჯელაძე

მონაც. არ გვაქვს.

7 — VII

7. მოსიკა გიორგის ძე ჯელაძე
I მეუღლე ელისაბედი

**II მეუღლე ეფემია ქაიხოსროს ას
შვილები:**

1. სოფრომ მოსიკას ძე ჯეღაძე
2. სპირიდონ მოსიკას ძე ჯეღაძე
3. ქიტესა მოსიკას ძე ჯეღაძე
4. გიორგი მოსიკას ძე ჯეღაძე
5. ბათლომე მოსიკას ძე ჯეღაძე
6. იასონი მოსიკას ძე ჯეღაძე
7. მელანია მოსიკას ას ჯეღაძე
8. ნატალია მოსიკას ას ჯეღაძე

**1. სოფრომ მოსიკას ძე ჯეღაძე
მეუღლე ანეტა ბეშიძე**

შვილები:

1. სერგო სოფრომის ძე ჯეღაძე
2. ვარლამ სოფრომის ძე ჯეღაძე
3. სიმონ სოფრომის ძე ჯეღაძე
4. დარიკო სოფრომის ას ჯეღაძე
5. გენუშა სოფრომის ას ჯეღაძე
6. თედორე სოფრომის ძე ჯეღაძე

**სოხუმი, ოდიში, 1. სერგო სოფრომის ძე ჯეღაძე (1901-
მეუღლე მედიკო აგლაძე**

შვილები:

1. რაჟდენ სერგოს ძე ჯეღაძე
2. ვარდენ სერგოს ძე ჯეღაძე
3. ჟორა სერგოს ძე ჯეღაძე
4. ნინა სერგოს ას ჯეღაძე
5. თამარ სერგოს ას ჯეღაძე

**სოხუმი, სოფ. ოდიში, 1. რაჟდენ ჯეღაძე სერგოს ძე (1931-
2016 წწ)**

ეთერი უგრეხელიძე

შვილები:

1. ნუნუ რაჟდენის ას ჯელაძე
2. ნანი რაჟდენის ას ჯელაძე
3. ნენო რაჟდენის ას ჯელაძე
4. ნონა რაჟდენის ას ჯელაძე
5. რომან რაჟდენის ძე ჯელაძე

**სოსხუმი, 1. ნუნუ რაჟდენის ას ჯელაძე
მეუღლე შალვა გობეჯიშვილი**

შვილები:

1. ზაზა შალვას ძე გობეჯიშვილი
2. დათო შალვას ძე გობეჯიშვილი

**სოსხუმი, 2. ნანი რაჟდენის ას ჯელაძე
მეუღლე შოთა უგრეხელიძე**

შვილები:

1. ჯონი შოთას ძე უგრეხელიძე
2. გია შოთას ძე უგრეხელიძე
3. რომანი შოთას ძე უგრეხელიძე

**სოსხუმი, 3. ნენო რაჟდენის ას ჯელაძე
მეუღლე დათო გვალია**

შვილები:

1. ლაშა დათოს ძე გვალია
2. ნათია დათოს ას გვალია

**სოსხუმი, 4. ნონა რაჟდენის ას ჯელაძე
მეუღლე ჯუმბერ ხითარიშვილი**

შვილები:

1. მიშა ჯუმბერის ძე ხითარიშვილი
2. ნინო ჯუმბერის ას ხითარიშვილი

**სოხუმი, 5. რომან ჯელაძე რაჭდენის ძე
მეუღლე ჯულია კვირკველია
შვილები**

1. ჯაბა რომანის ძე ჯელაძე
2. ბესო რომანის ძე ჯელაძე

**სოხუმი, სოფ. ოდიში. 9. ვარდენ სერგოს ძე ჯელაძე (1922-
2014 წწ.)**

**მეუღლე ლენა მაისურაძე
შვილები:**

1. რუსიკო ვარდენის ას ჯელაძე
2. რამინ ვარდენის ძე ჯელაძე
3. ხვიჩა ვარდენის ძე ჯელაძე

**სოხუმი, 1. რუსიკო ვარდენის ას ჯელაძე
მეუღლე ელდარ რეხვიაშვილი
შვილები:**

1. გოგი ელდარის ძე რეხვიაშვილი
2. ნატო ელდარის ას რეხვიაშვილი

**სოხუმი, 2. რამინ ვარდენის ძე ჯელაძე
მეუღლე ნატო
შვილები:**

1. ელენე რამინის ას ჯელაძე
2. მარინე რამინის ას ჯელაძე

**სოხუმი, 3, ხვიჩა ვარდენის ძე ჯელაძე
მეუღლე რიტა კოსიაკი
შვილი 1. მონაცემები არ გვაქვს.**

სოხუმი, 3. ნინა სერგოს ას ჯელაძე (დაუოჯახ.)
გუდაუთა, 4. თამარ სერგოს ას ჯელაძე
მეუღლე ლასიკო გოგრიჭიანი
შვილები:

1. გია ლასიკოს ძე გოგრიჭიანი.
2. გოჩა ლასიკოს ძე გოგრიჭიანი.
3. ლია ლასიკოს ას გოგრიჭიანი.

სოხუმი, სოფ. ოდიში. 5. ყორა სერგოს ძე ჯელაძე (1941-
მეუღლე ლილი გოგრიჭიანი
შვილები:

1. მილერი ყორას ძე ჯელაძე
ლარისა ალექსეევა
შვილი გიორგი მილერის ძე ჯელაძე
2. ლელა ყორას ას ჯელაძე
მეუღლე რამაზ კვანტალიანი
შვილები:
1. მარიამი რამაზის ას კვანტალიანი
2. საბა რამაზის ძე კვანტალიანი

სოხუმი, 3. სერგო ჯორას ძე ჯელაძე (დაუოჯახ.)
ურავი, 2. ვარლამ სოფრომის ძე ჯელაძე
მეუღლე ქეთევან კანთელაძე
შვილები:

1. მურმან ვარლამის ძე ჯელაძე
2. ელგუჯა ვარლამის ძე ჯელაძე
3. ბადრი ვარლამის ძე ჯელაძე
4. ეთერი ვარლამის ას ჯელაძე

ურავი, 1. მურმან ვარლამის ძე ჯელაძე
მეუღლე მანანა
შვილები:

1. ბაჩუკი მურმანის ძე ჯელაძე
2. ნანა მურმანის ას ჯელაძე

**ურავი, 2. ელგუჯა ვარლამის ძე ჯელაძე
მეუღლე ნორა**

შვილები:

1. ვალერი ელგუჯას ძე ჯელაძე
2. გელა ელგუჯას ძე ჯელაძე

შვილი ნინო გელას ას. ჯელაძე

ურავი, 3. ბადრი ვარლამის ძე ჯელაძე (დაუოჯახ.)

4. ეთერი ვარლამის ას ჯელაძე

მეუღლე გოგი მეტრეველი

შვილები-3 გოგო.

3. სიმონ სოფრომის ძე ჯელაძე

შვილი ლენა სიმონის ასული ჯელაძე

მეუღლე ტრისტან ურეკაძე

შვილი მანანა ტრისტანის ას ურეკაძე

გუდაუთა, 4. დაიკო სოფრომის ას ჯელაძე

მეუღლე მელიტონ ბოხაშვილი

შვილები:

1. ჯულიეტა მელიტონის ას ბოხაშვილი
2. ნუშია მელიტონის ას ბოხაშვილი

გუდაუთა, 5. გენუშა სოფრომის ას ჯელაძე

მეუღლე სევერიან მაისურაძე

შვილები:

1. გურამი სევერიანეს ძე მაისურაძე
2. შერმადინი სევერიანეს ძე მაისურაძე
3. ცისანა სევერიანეს ას მაისურაძე
4. ვარდო სევერიანეს ას მაისურაძე

6. თედორე სოფრომის ძე ჯელაძე

შვილები:

1. არსენა თედორეს ძე ჯელაძე (გარდაიცვ. 1903 წ.)
2. შალვა თედორეს ძე ჯელაძე (გარდაიცვ. 1903 წ.)

II სპირიდონ მოსიკას ძე ჯელაძე

მეუღლე ალათი მეტრეველი

შვილები:

1. ვანიჩკა სპირიდონის ძე ჯელაძე
2. შურა სპირიდონის ძე ჯელაძე
3. საშიკო სპირიდონის ას ჯელაძე
4. გრიშა სპირიდონის ძე ჯელაძე
5. ლუბა სპირიდონის ას ჯელაძე
6. მარუსა სპირიდონის ას ჯელაძე
7. ალექსანდრე სპირიდონის ძე ჯელაძე

სოხუმი, სოფ. ოდიში. 1. ვანო-ვანიჩკა სპირიდონის ძე ჯელაძე

მეუღლე ზინა გოგშელიძე

შვილები

1. ალექსანდრე ვანოს ძე ჯელაძე
2. ნანული ვანოს ას ჯელაძე
3. ნინელი ვანოს ას ჯელაძე
4. ზურაბი ვანოს ძე ჯელაძე
5. თემური ვანოს ძე ჯელაძე
1. ალექსანდრე ვანოს ძე ჯელაძე (დაიღუპა).
2. ნანული ვანოს ას ჯელაძე
3. ნინელი ვანოს ას ჯელაძე (დაუოჯახ.)

სოხუმი, 4. ზურაბ ვანოს ძე ჯელაძე

მეუღლე რუსიკო უგრეხელიძე

შვილები:

1. მამუკა ზურაბის ძე ჯელაძე

- 2.
- 3.

**სოხუმი, 5. თემური ვანოს ძე ჯელაძე
მეუღლე ნარგიზა ჩალაძე
შვილები**

1. გიორგი თემურის ძე ჯელაძე
- 2.

**თბილისი, 2. შურა-საშა სპირიდონის ძე ჯელაძე
მეუღლე მარო
სოხუმი, ოდიში, 3. საშიკო სპირიდონის ას ჯელაძე
მეუღლე გიორგი ჯაფარიძე
შვილი ჯემალ გიორგის ძე ჯაფარიძე**

**სოხუმი, 4. გრიშა-გრიგოლ სპირიდონის ძე ჯელაძე
მეუღლე ნაზიკო ლობჟანიძე
შვილები:**

1. ვაჟა გრიშას ძე ჯელაძე
2. ტარიელ გრიშას ძე ჯელაძე

**სოხუმი, 1. ვაჟა გრიშას ძე ჯელაძე
ცისანა ჩიკვაძე
შვილები:**

1. გიგა ვაჟას ძე ჯელაძე
2. ფატიმა ვაჟას ას ჯელაძე

**სოხუმი, 2. ტარიელ გრიშას ძე ჯელაძე
ლიანა გუგეშაშვილი
შვილები:**

1. ხვიჩა ტარიელის ძე ჯელაძე
2. მთვარისა ტარიელის ას ჯელაძე

ურავი, 5. ლუბა სპირიდონის ას ჯელაძე
მეუღლე ჯატო მეტრეველი
შვილები:

1. ციცო ჯატოს ას მეტრეველი
2. ლუიზა ჯატოს ას მეტრეველი
3. ამირანი ჯატოს ძე მეტრეველი
4. ვალოდია ჯატოს ძე მეტრეველი

ონი, ს. ზუდალი. 6. მარუსა სპირიდონის ას ჯელაძე
მეუღლე არჩილ ლებანიძე
შვილები:

1. ანზორი არჩილის ძე ლებანიძე
2. ჯანიკო არჩილის ძე ლებანიძე
7. ალექსანდრე სპირიდონის ძე ჯელაძე (დაიღუპა პატარა)

III

3. ქიტესა მოსიკას ძე ჯელაძე
შვილები:

1. სიმონ ქიტესას ძე ჯელაძე
2. არჩილ ქიტესას ძე ჯელაძე
3. გაბრიელი ქიტესას ძე ჯელაძე
4. ვასილი ქიტესას ძე ჯელაძე
5. თებროლე ქიტესას ას ჯელაძე
6. ანა ქიტესას ას ჯელაძე

1. სიმონ ქიტესას ძე ჯელაძე (მონაც. არ გვაქვს)

ურავი, შემდეგ სოხუმი, 2. არჩილ ქიტესას ძე ჯელაძე
მეუღლე ევა ჩალაძე

შვილები:

1. მოსე არჩილის ძე ჯელაძე
2. კოლია არჩილის ძე ჯელაძე
3. ოლია არჩილის ას ჯელაძე
4. პავლე არჩილის ძე ჯელაძე

**სოხუმი, 1. მოსე არჩილის ძე ჯელაძე
მეუღლე თინა ხუციშვილი**

შვილები:

1. ოთარი მოსეს ძე ჯელაძე

ორი ქალიშვილი

2. თამაზ მოსეს ძე ჯელაძე

მეუღლე გულნაზ სერგოს ას რეხვიაშვილი

შვილები:

1. ირმა თამაზის ას ჯელაძე

მეუღლე ბადრი პაპასკირი

შვილები:

1. თორნიკე ბადრის ძე პაპასკირი

2. მაირიამი ბადრის ას პაპასკირი.

2. მოსე თამაზის ძე ჯელაძე (დაიღუპა)

3. ჰამლეტ თამაზის ძე ჯელაძე (დაუოჯახებელი)

სოხუმი, 2. კოლია არჩილის ძე ჯელაძე

მეუღლე მარიამ გობეჯიშვილი

შვილები:

1. ავთანდილ კოლიას ძე ჯელაძე

სვეტა უჩაძე

შვილები:

1. ვახო ავთანდილის ძე ჯელაძე (გარდაიცვ.)

2. ნინო ავთანდილის ას ჯელაძე

3. თინიკო ავთანდილის ას ჯელაძე

2. ელიკო კოლიას ას ჯელაძე

სოხუმი, 3. ოლია არჩილის ას ჯელაძე

მინა გოგრიჭიანი

შვილები:

1. ლამარა მინას ას გოგრიჭიანი

2. ელგუჯა მინას ძე გოგრიჭიანი

3. ნუგზარი მინას ძე გოგრიჭიანი

4. პავლე არჩილის ძე ჯელაძე (დაიღუპა II მსოფ. ომში)

3. ვასილი ქიტესას ძე ჯელაძე

მეუღლე ქეთევან მეტრეველი (იქორწინეს 1912 წ. მალევე დაიღუპნენ)

4. გაბრიელ ქიტესას ძე ჯელაძე (მონაც. არ არის)
5. თებროლე ქიტესას ას ჯელაძე (მონაც. არ არის)
6. ანა ქიტესას ას ჯელაძე (მონაც. არ არის)

IV გიორგი მოსიკას ძე ჯელაძე

შვილები:

1. პორფილე გიორგის ძე ჯელაძე
2. ლადია გიორგის ძე ჯელაძე
3. სანდრო გიორგის ძე ჯელაძე
4. დათიკო გიორგის ძე ჯელაძე
5. ზაქარია გიორგის ძე ჯელაძე
6. ნესტორ გიორგის ძე ჯელაძე
7. იოსებ გიორგის ძე ჯელაძე

ურავი, I, პორფილე გიორგის ძე ჯელაძე (დაიკარგა II მსოფ. ომში)

მეუღლე ალათი მეტრეველი (1892-

შვილები:

1. ჟორა-გიორგი პორფილეს ძე ჯელაძე
2. პავლე პორფილეს ძე ჯელაძე
3. ინდიკო პორფილეს ძე ჯელაძე
4. ჟუჟუნა პორფილეს ას ჯელაძე
5. მარო პორფილეს ას ჯელაძე

ურავი, 1. ჟორა პორფილეს ძე ჯელაძე (1932-1991 წწ.)

მეუღლე გოცა დავლიანიძე (1930-2002 წწ.)

შვილები:

1. ციალა ჟორას ას ჯელაძე

მეუღლე გოგი დვალაძე

შვილები:

1. დათო გოგის ძე დვალაძე
2. სოფო გოგის ას დვალაძე

**ურავი, 2. მერაბ ყორას ძე ჯელაძე (1956-2003 წწ.)
მეუღლე მანანა დვალიშვილი
შვილი**

1. ლია მერაბის ას ჯელაძე

**ურავი, 2. პავლე პორფილეს ძე ჯელაძე (1923-1970 წწ.)
მანიყა გობეჯიშვილი (1936-
შვილები:**

1. ბიჭიკო პავლეს ძე ჯელაძე
2. გოგი პავლეს ძე ჯელაძე
3. ჯოული პავლეს ძე ჯელაძე
4. ჯემალი პავლეს ძე ჯელაძე
5. ოთარ პავლეს ძე ჯელაძე
6. ამალია პავლეს ას ჯელაძე

**ურავი, 1. ბიჭიკო პავლეს ძე ჯელაძე
მეუღლე თამარ გოგობერიშვილი
შვილები:**

1. მაკა ბიჭიკოს ას ჯელაძე
2. მათა ბიჭიკოს ას ჯელაძე
3. მანუჩარ ბიჭიკოს ძე ჯელაძე

**ურავი, 2. გოგი პავლეს ძე ჯელაძე
მეუღლე ზოია ისაძე
შვილები:**

1. მადონა გოგის ას ჯელაძე
2. შორენა გოგის ას ჯელაძე
3. მარინა გოგის ას ჯელაძე
4. როინი გოგის ძე ჯელაძე

მეუღლე მარი მუმლაძე

1 ბავშვი

**ურავი, 3. ჯოული პავლეს ძე ჯელაძე
მეუღლე მანანა მელიქიძე**

შვილები:

1. ნინო ჯოულის ას ჯელაძე
2. ნოდარ ჯოულის ძე ჯელაძე
3. თეა ჯოულის ას ჯელაძე

**1. ნინო ჯოულის ას ჯელაძე
მეუღლე თემურ ყუყუნიაშვილი**

შვილები:

1. ქეთევანი თემურის ას ყუყუნიაშვილი
2. ნიკოლოზი თემურის ძე ყუყუნიაშვილი
2. ნოდარ ჯოულის ძე ჯელაძე

**მეუღლე ნათია გოგუაძე
შვილები:**

1. მარიამი
2. ლუკა
3. -----

თეა ჯოულის ასული ჯელაძე
შვილი- სალომე გარუჩავა

**ურავი, 4. ოთარ პავლეს ძე ჯელაძე
მეუღლე ზაირა ფორჩხიძე**

შვილები:

1. ნონა ოთარის ას ჯელაძე
2. ნანა ოთარის ას ჯელაძე
3. თეა ოთარის ას ჯელაძე

**ურავი, 5. ჯემალ პავლეს ძე ჯელაძე
მეუღლე დოდო ბურდიაშვილი**

შვილები:

1. ეკა ჯემალის ას ჯელაძე
2. პავლე ჯემალის ძე ჯელაძე

შვილები:

1. გიორგი პავლეს ძე ჯელაძე
2. დავით პავლეს ძე ჯელაძე

ურავი, 6. ამალია პავლეს ას ჯელაძე

მეუღლე გიორგი მელაშვილი

შვილები:

1. მიშა გიორგის ძე მელაშვილი (დაიღუპა)
2. რუსუდან გიორგის ას მელაშვილი
3. გოჩა გიორგის ძე მელაშვილი

ურავი, 3. ინდიკო პორფილეს ძე ჯელაძე (1938-2015 წწ.)

მეუღლე თამარ რეხვიაშვილი

შვილები:

1. ეთერი ინდიკოს ას ჯელაძე (?)
2. ნათელა ინდიკოს ას ჯელაძე (?)
3. ლელა ინდიკოს ას ჯელაძე (?)
4. თამაზ ინდიკოს ძე ჯელაძე (გარდაიცვ.)

შვილები:

1. მირზა თამაზის ძე ჯელაძე

შვილი მარიამ მირზას ას ჯელაძე

2. თეა თამაზის ას ჯელაძე

ურავი, 4. ჟუჟუნა პორფილეს ას ჯელაძე (1940-

შოთა რეხვიაშვილი

შვილები:

1. იზოლდა შოთას ას რეხვიაშვილი
2. ტრისტანი შოთას ძე რეხვიაშვილი
3. იამზე შოთას ას რეხვიაშვილი

ურავი, 5. მარო ჯელაძე პორფილეს ასული (1936-

მეუღლე გრიშა ჩალაძე

6. იოსებ გიორგის ძე ჯელაძე (1892-1910 წწ.) დაილუპა 18 წლის

7. ნესტორ გიორგის ძე ჯელაძე (1900-1907)

8. ზაქარია გიორგის ძე ჯელაძე (1903-1907)

ურავი, 2. ლადია გიორგის ძე ჯელაძე (1897-1977)

მეუღლე ზენო ლაიშვილი

შვილები:

1. შალვა ლადიას ძე ჯელაძე (1921-1943)

2. თინა ლადიას ას ჯელაძე

3. ბენედიქტე ლადიას ძე ჯელაძე

ურავი, 1. შალვა ლადიას ძე ჯელაძე (1921-1947 წწ.)

ლუბა რეხვიაშვილი (1919-1993 წწ.)

შვილები:

სოსხუმი 1. გიორგი შალვას ძე ჯელაძე (1947-2010 წწ.)

მეუღლე მარინა მაქაცარია

შვილები:

1. მანანა გოგის ას ჯელაძე

მეუღლე გიორგი ფანჩვიძე

შვილები:

1. თამარი გიორგის ას ფანჩვიძე

2. მარიამი გიორგის ას ფანჩვიძე

3. ალექსანდრე გიორგის ძე ფანჩვიძე

სოსხუმი, 2. შალვა გიორგის ძე ჯელაძე

1-ლი მეუღლე ნანკა ნანავა

შვილი

1. ნიკუშა შალვას ძე ჯელაძე

მე-2 მეუღლე: სოფიკო გოლეთიანი

შვილები:

1. სანდრო შალვას ძე ჯელაძე

2. გიორგი შალვას ძე ჯელაძე

**ურავი, 2. თინა ლადიას ას ჯელაძე
მეუღლე ვარდენ მეტრეველი**

შვილები:

1. რობიზონი ვარდენის ძე მეტრეველი
 2. გაიოზი ვარდენის ძე მეტრეველი (გარდაიცვალა)
 3. ზოია ვარდენის ას მეტრეველი
 4. როინ ვარდენის ძე მეტრეველი
3. ბენედიქტე ლადიას ძე ჯელაძე (გარდაიც. 1915 წ.)

**ურავი, 3. ალექსანდრე-სანდრო გიორგის ძე ჯელაძე
მეუღლე ეკატერინე რეხვიაშვილი**

შვილები:

1. შაქრო სანდროს ძე ჯელაძე
2. პეტრე სანდროს ძე ჯელაძე
3. ვარდენი სანდროს ძე ჯელაძე
4. ეფროსინე სანდროს ას ჯელაძე

**ურავი, 1. შაქრო სანდროს ძე ჯელაძე (1929-2009 წწ.)
მეუღლე კლავდია რეხვიაშვილი**

შვილები:

**ურავი. 1. რამაზ შაქროს ძე ჯელაძე
მეუღლე ნესტან რეხვიაშვილი**

შვილები:

1. ეკა რამაზის ას ჯელაძე
2. მაკა რამაზის ას ჯელაძე

**ურავი, 2. როლანდ შაქროს ძე ჯელაძე
მეუღლე ნანა ლობჯანიძე**

შვილები:

1. გიორგი როლანის ძე ჯელაძე (გარდაიც.).

2. ანა როლანდის ას ჯელაძე

3. ნანა შაქროს ას ჯელაძე

მეუღლე ლევან მათეშვილი

შვილები:

1. არჩილი

2. უჩა

ურავი, 2. პეტრე სანდროს ძე ჯელაძე (1923-2004)

მეუღლე მელიკო რეხვიაშვილი

შვილები:

1. ალექსანდრე პეტრეს ძე ჯელაძე

2. რევაზ პეტრეს ძე ჯელაძე

3. როზა პეტრეს ას ჯელაძე

ურავი, 1. ალექსანდრე პეტრეს ძე ჯელაძე

მეუღლე მაყვალა გობეჯიშვილი

შვილები:

1. არმაზ ალექსანდრეს ძე ჯელაძე

მეუღლე ხეცურიანი

შვილები:

1. ალექსანდრე არმაზის ძე ჯელაძე

2. გიორგი არმაზის ძე ჯელაძე

3. ანდრია არმაზის ძე ჯელაძე

2. ნინო ალექსანდრეს ას ჯელაძე

მეუღლე ოლეგ ჩხეტიანი

შვილები:

1. ანი ოლეგის ას ჩხეტიანი

ურავი, 2. რევაზ პეტრეს ძე ჯელაძე

მეუღლე ჟუჟუნა ჩალაძე

შვილები:

1. სოფო რევაზის ას ჯელაძე

2. სულხან რევაზის ძე ჯელაძე (დაილუპა)

ურავი, 3. როზა პეტრეს ას ჯელაძე

მეუღლე სოსო ხუციშვილი

შვილები:

1. მირიანი სოსოს ძე ხუციშვილი

ურავი, 3. ვარდენ სანდროს ძე ჯელაძე

მეუღლე ლამარა მურუსიძე

შვილები:

1. ვალოდია ვარდენის ძე ჯელაძე

მეუღლე ელზა ფაჩუაშვილი

შვილები:

1. იზა ვალოდიას ას ჯელაძე

2. მირზა ვალოდიას ძე ჯელაძე

მეუღლე ნუცა ბეშიძე

შვილები:

1. ალექსანდრე მირზას ძე ჯელაძე

2. ელენე მირზას ასული ჯელაძე

ურავი, 4. ეფროსინე სანდროს ას ჯელაძე

მეუღლე სამსონ ჩალაძე

შვილები:

1. ლეილა სამსონის ას ჩალაძე

2. ივანე სამსონის ძე ჩალაძე

3. იროდი სამსონის ძე ჩალაძე

სოხუმი, IV დათიკო-დავით გიორგის ძე ჯელაძე

მეუღლე მაშეიკო

შვილები:

1. დალოსტი დათიკოს ძე ჯელაძე

2. მელიკო დათიკოს ას ჯელაძე

3. ქეთო დათიკოს ას ჯელაძე
4. ტასიკო დათიკოს ას ჯელაძე
5. დაფინა დათიკოს ას ჯელაძე
6. თამარ დათიკოს ას ჯელაძე
7. ქიონია დათიკოს ას ჯელაძე

სოხუმი, შემდეგ გუდაუთა, 1. დალოსტი დათიკოს ძე ჯელაძე
მეუღლე თამარ გობეჯიშვილი
შვილები:

1. მარგარიტა დალოსტის ას ჯელაძე
2. ციალა დალოსტის ას ჯელაძე
3. ლეილა დალოსტის ას ჯელაძე
4. ლევან დალოსტის ძე ჯელაძე

გუდაუთა, 3. ლეილა დალოსტის ას ჯელაძე
მეუღლე ვაჟა ჩალაძე
შვილები:

1. ირმა ვაჟას ას ჩალაძე
2. მაიკო ვაჟას ას ჩალაძე

გუდაუთა, 4. ლევან დალოსტის ძე ჯელაძე
მეუღლე ციცო მუშკუდიანი
შვილები:

1. დავით ლევანის ძე ჯელაძე
2. ხათუნა ლევანის ას ჯელაძე

გუდაუთა, 1. მარგარიტა დალოსტის ას ჯელაძე
მეუღლე ჯანიკო რეხვიაშვილი
შვილები:

1. შორენა ჯანიკოს ას რეხვიაშვილი
2. მარინა ჯანიკოს ას რეხვიაშვილი
3. რევაზ ჯანიკოს ძე რეხვიაშვილი

სოხუმი, 2. ციალა დალოსტის ას ჯელაძე
მეუღლე მიშა შარაბიძე
შვილი ლალი შარაბიძე მიშას ას.

სოხუმი, 2. მელიკო დათიკოს ას ჯელაძე
მეუღლე ლადო მეტრეველი
შვილები:

1. ჟორა ლადოს ძე მეტრეველი
2. ელგუჯა ლადოს ძე მეტრეველი

ურავი, 3. ქეთევან დათიკოს ას ჯელაძე
მეუღლე მინა ბოხაშვილი
შვილი ჯანიკო მინას ძე ბოხაშვილი
გუდაუთა, 4. ტასიკო დათიკოს ას ჯელაძე
მეუღლე კოლია მეტრეველი
შვილები:

გუდაუთა, 5. დაფინა დათიკოს ას ჯელაძე
მეუღლე კაკო რეხვიაშვილი

გუდაუთა, 6. ქიონია დათიკოს ას ჯელაძე
მეუღლე ვენედი ტოროშელიძე

გუდაუთა, 7. თამარ დათიკოს ას ჯელაძე
მეუღლე მარკოზ ჩიკვილაძე

**აფენელი ჯელაძეების სახელობითი სია
(ლაგოდეხის მუნიციპალიტეტი)
აღწერილია 1909-2018 წლები**

თედორე მამუკას ძე ჯელაძე

მეუღლე ივლიტა

შვილები:

1. არსენ თედორეს ძე ჯელაძე
2. ბესო თედორეს ძე ჯელაძე
3. გრუნია თედორეს ას ჯელაძე
4. ოლია თედორეს ას ჯელაძე
5. ზოსიმე თედორეს ძე ჯელაძე (დაიღუპა პატარა)
6. ფილიპე თედორეს ძე ჯელაძე (დაიღუპა პატარა)
7. ვასილ თედორეს ძე ჯელაძე
8. თინა თედორეს ას ჯელაძე
9. მინა თედორეს ძე ჯელაძე (1899 - ინფორმაცია არ არის).

1. არსენ თედორეს ძე ჯელაძე

2. ბესო თედორეს ძე ჯელაძე

4 და-ძმა ცხოვრობდნენ სოფ. ურავეში

3. გრუნია თედორეს ას ჯელაძე

4. ოლია თედორეს ას ჯელაძე

7. ვასილ თედორეს ძე ჯელაძე

მეუღლე ნუშია რეხვიაშვილი

შვილები:

1. ზურაბ ვასილის ძე ჯელაძე

2. ცეზარ ვასილის ძე ჯელაძე

3. ტარიელ ვასილის ძე ჯელაძე

4. ნათელა ვასილის ას ჯელაძე

5. დარეჯანი ვასილის ას ჯელაძე

6. ეთერი ვასილის ას ჯელაძე

1. ზურაბ ვასილის ძე ჯელაძე

მეუღლე ლიანა ნადირაძე

შვილები:

1. ეკატერინე ზურაბის ას ჯელაძე

2. ვასილ ზურაბის ძე ჯელაძე

1. ეკატერინე ზურაბის ას ჯელაძე

მეუღლე გოგიტა ბლიაძე

შვილი ნინო გოგიტას ას ბლიაძე

2. ვასილ ზურაბის ძე ჯელაძე

მეუღლე მეგი უგრეხელიძე

შვილები:

1. ზურაბ ვასილის ძე ჯელაძე

2. დავით ვასილის ძე ჯელაძე

2. ცეზარ ვასილის ძე ჯელაძე

I მეუღლე ლარისა

II მეუღლე რაისა

შვილები:

I-ისაგან: 1. ნათელა ცეზარის ას ჯელაძე

2. ნანი ცეზარის ას ჯელაძე

II-ისაგან: 1. მანანა ცეზარის ას ჯელაძე

3. ტარიელ ვასილის ძე ჯელაძე (გარდ. დაუოჯახ.)

4. ნათელა ვასილის ას ჯელაძე

მეუღლე გივი ხელაშვილი

შვილები:

1. ამირან გივის ძე ხელაშვილი

2. ნატო გივის ას ხელაშვილი

5. დარეჯან ვასილის ას ჯელაძე

მეუღლე ოთარ ჯაჯანაშვილი

შვილები:

1. მათა ოთარის ას ჯაჯანაშვილი

2. მურთაზ ოთარის ძე ჯაჯანაშვილი

6. ეთერი ვასილის ას ჯელაძე

მეუღლე მევლუდ მაჭარაშვილი

შვილები:

1. ნუგზარ მევლუდის ძე მაჭარაშვილი
2. ლიანა მევლუდის ას. მაჭარაშვილი

II. თინა თედორეს ას ჯელაძე

მეუღლე ლექსო მოდებაძე

შვილები:

1. ნუგზარ ლექსოს ძე მოდებაძე
2. ლიანა ლექსოს ას მოდებაძე

პართენა ნინიას ძე ჯელაძე (გადმოვიდა ურავიდან)

შვილები:

1. ნაზიკო პართენას ას ჯელაძე (გათხოვილია გურჯაანში)
 2. ვარო პართენას ას ჯელაძე (გათხოვილია რუსთავეში)
- მეტი ინფ. არ გვაქვს.

ხაშურელი ჯელაძეების სახელობითი სია

(ხაშური, სოფ. დიდი ფლევო

აღწერილია 2018 წელს)

ნინია-ივანე ჯელაძე - (1780 წ.

მეუღლე ელისაბედი - (1790 წ.

შვილები:

1. მაია (1818-
2. ნინო (1820 -
3. გიორგი ნინიას ძე ჯელაძე (1811 წ.

მეუღლე მარიამ ნიკოლოზის ასული

გიორგი ნინიას ძე ჯელაძის შვილები:

1. პავლე (დაბ. 1 სექტემბერი 1840 წ.
- 2 დავით გიორგის ძე ჯელაძე
- 3 სიმონი (სინო) გიორგის ძე ჯელაძე
- 4 ივანე გიორგის ძე ჯელაძე (ინფორმაცია არ გვაქვს)
- 5 მართა გიორგის ძე ჯელაძე

6 პეტრე გიორგის ძე ჯელაძე

1. დავით გიორგის ძე ჯელაძე შვილები:

1. მიხეილ დავითის ძე ჯელაძე
2. ლექსო დავითის ძე ჯელაძე

I მიხეილ დავითის ძე ჯელაძე (1875-1963 წწ)

მეუღლე ელენე ლალუაშვილი

შვილები:

1. გიორგი-ჟორა მიხეილის ძე ჯელაძე
2. გრამიტონ მიხეილის ძე ჯელაძე
3. სულიკო მიხეილის ძე ჯელაძე
4. თამარ მიხეილის ას ჯელაძე
5. კატო მიხეილის ას ჯელაძე
6. ვარა მიხეილის ას ჯელაძე

1. 1. გიორგი-ჟორა მიხეილის ძე ჯელაძე (1916-1993 წწ.)

მეუღლე ოლია ტეფნაძე

შვილები:

1. გიორგი-ვენგო ჯელაძე გიორგის ძე
2. ელგუჯა გიორგის ძე ჯელაძე
3. ლერი გიორგის ძე ჯელაძე
4. როლანდ გიორგის ძე ჯელაძე

1. გიორგი-ვენგო გიორგის ძე ჯელაძე (1946-

მეუღლე იათამზე ნოზაძე

შვილები:

1. იაგო ვენგოს ძე ჯელაძე (დაიღუპა)
შორენა პლაჩიაშვილი (შვილი არ ჰყავს)

2. გიორგი ვენგოს ძე ჯელაძე

მეუღლე მანანა ლაბაძე

შვილები:

1. გია გიორგის ძე ჯელაძე

2. ნათია გიორგის ას ჯელაძე

3. ლაშა ვენგოს ძე ჯელაძე

მეუღლე ნინო კურტანიძე

შვილები:

1. ელენე ლაშას ას ჯელაძე

2. ელგუჯა გიორგის ძე ჯელაძე

მეუღლე ეთერ გელაშვილი

1. პაატა ელგუჯას ძე ჯელაძე

მეუღლე მანანა

შვილები:

1. ჯიმშერ პაატას ძე ჯელაძე

2. ჯაბა პაატას ძე ჯელაძე

3. ჯუნა პაატას ძე ჯელაძე

2. მია ელგუჯას ას ჯელაძე (გარდაიცვალა)

1. ჯიმშერ პაატას ძე ჯელაძე

მეუღლე ფიქრია არუთინოვა

შვილები:

1. დარჩი ჯიმშერის ძე ჯელაძე

2. ნატალი ჯიმშერის ას ჯელაძე

2. ჯაბა პაატას ძე ჯელაძე

მეუღლე თაკო

შვილები:

1. პაატა ჯაბას ძე ჯელაძე

2. საბა ჯაბას ძე ჯელაძე

3. ჯუნა პაატას ძე ჯელაძე (დასაოჯახებელი)

3. ლერი გიორგის ძე ჯელაძე

მეუღლე ინგა სიორიძე

შვილი დავით ლუკას ძე ჯელაძე

ხათუნა შეყელაშვილი

შვილები:

1. ლაშა დავითის ძე ჯელაძე

2. ციციკა დავითის ას ჯელაძე

4. როლანდ გიორგის ძე ჯელაძე

მეუღლე ლალი თავაძე

შვილები:

1. მიხეილ როლანდის ძე ჯელაძე
2. მამუკა როლანდის ძე ჯელაძე
3. ხათუნა როლანდის ას ჯელაძე
4. მარიკა როლანდის ას ჯელაძე

1. მიხეილ როლანდის ძე ჯელაძე

მეუღლე ხათუნა

შვილი გიგა მიხეილის ძე ჯელაძე

2. მამუკა როლანდის ძე ჯელაძე (დაუოჯახებელი)
3. ხათუნა როლანდის ას ჯელაძე

მეუღლე ზურა კიკნაძე

შვილები:

1. გიგა ზურას ძე კიკნაძე
2. ლუკა ზურას ძე კიკნაძე
4. მარიკა როლანდის ას ჯელაძე

მეუღლე გაგა ნოზაძე

შვილი შმაგი გაგას ძე ნოზაძე

2. გრამიტონ მიხეილის ძე ჯელაძე

მეუღლე კლავდია ხეთაგური

შვილები:

1. ჯუზეპე გრამიტონის ძე ჯელაძე
2. ზაურ გრამიტონის ძე ჯელაძე
3. გულო გრამიტონის ას ჯელაძე

1. ჯუზეპე გრამიტონის ძე ჯელაძე

მეუღლე მანანა ძამანაშვილი

შვილები:

1. ირმა ჯუზეპეს ას ჯელაძე (დაიღუპა 2018 წ. ოქტ.)

მეუღლე გიორგი ჭავჭავაძე

შვილები:

1. ეკატერინე გიორგის ას ჭავჭავაძე

2. გურამ გიორგის ძე ჭავჭავაძე

**2. ელენე ჯუზეპეს ას ჯელაძე
მეუღლე კახა გოქლიშვილი
შვილები:**

1. მანანა კახას ას გოქლიშვილი

2. ლიზა კახას ას გოქლიშვილი

**2. ზაურ გრამიტონის ძე ჯელაძე
მეუღლე ია ცუცქიშვილი
შვილები:**

1. ინგა ზაურის ას ჯელაძე

2. კობა ზაურის ძე ჯელაძე

3. სოსო ზაურის ძე ჯელაძე

**3. გულო გრამიტონის ას ჯელაძე
მეუღლე გიორგი
შვილები არ ჰყავს**

**3. სულიკო მიხეილის ძე ჯელაძე
შვილი ავთანდილ ჯელაძე სულიკოს ძე
მეუღლე ნაზი პაპუაშვილი
შვილები:**

1. ქეთევან ავთანდილის ას ჯელაძე (დასაოჯახ.)

2. მირზა ავთანდილის ძე ჯელაძე

3. ქეთევან ავთანდილის ას ჯელაძე

4. მირზა ავთანდილის ძე ჯელაძე

მეუღლე ხათუნა კაპანაძე

შვილი ავთანდილ მირზას ძე ჯელაძე

**4. თამარ მიხეილის ას ჯელაძე
მეუღლე ალბეგი ტეფნაძე
შვილები:**

1. კობა ალბეგის ძე ტეფნაძე

2. ზვიად ალბეგის ძე ტეფნაძე

5. კატო მიხეილის ას ჯელაძე

მეუღლე პლატონ მურჯიკნელი

შვილები:

1. გელა პლატონის ძე მურჯიკნელი
2. ნუნუ პლატონის ას მურჯიკნელი
3. ნანი პლატონის ას მურჯიკნელი

6. ვარა მიხეილის ას. ჯელაძე

მეუღლე გიორგი გოგნიაშვილი

1. ფრიდონი გიორგის ძე გოგნიაშვილი
2. გურამი გიორგის ძე გოგნიაშვილი
3. გოგუცა გიორგის ას გოგნიაშვილი

II. ლექსო დავითის ძე ჯელაძე

მეუღლე დარო

გადმოცემით ცნობილია, რომ ჰყავდა 2 ქალიშვილი, ორივე გარდაცვლილია

III. სიმონ - სინო გიორგის ძე ჯელაძე

შვილები:

1. პავლე სინოს ძე ჯელაძე
2. სოლომონ სინოს ძე ჯელაძე
3. ლადო სინოს ძე ჯელაძე
4. ვანო სინოს ძე ჯელაძე
5. მათე სინოს ძე ჯელაძე (ინფორმაცია არ გაქვს)
6. იოსებ სინოს ძე ჯელაძე
7. დემეტრე სინოს ძე ჯელაძე (ინფორმაცია არ გაქვს)
8. მათე სინოს ძე ჯელაძე (ინფორმაცია არ გაქვს)

1. პავლე სიმონის - სინოს ძე ჯელაძე

ნუშია ქაბუკაშვილი

შვილები:

1. ლადო პავლეს ძე ჯელაძე
 2. სერგო პავლეს ძე ჯელაძე
 3. მიხეილ პავლეს ძე ჯელაძე
 4. ბეჟან პავლეს ძე ჯელაძე
 5. მათე პავლეს ას ჯელაძე
 6. გრუნია პავლეს ას ჯელაძე
1. ლადო პავლეს ძე ჯელაძე (დაიღუპა ახალგაზრდა)

**2. სერგო პავლეს ძე ჯელაძე
მეუღლე მარიამ მეტრეველი
შვილი ვაჟა სერგოს ძე ჯელაძე
მეუღლე ოლია მამულაშვილი
შვილები:**

1. ხვიჩა ვაჟას ძე ჯელაძე
2. გორა ვაჟას ძე ჯელაძე
3. მზეო ვაჟას ას ჯელაძე
4. მზია ვაჟას ას ჯელაძე
5. თამაზ ვაჟას ძე ჯელაძე
6. ვეფხვია ვაჟას ძე ჯელაძე

1. ხვიჩა ვაჟას ძე ჯელაძე (დაიღუპა ახალგაზრდა)

**2. გორა ვაჟას ძე ჯელაძე
მეუღლე მანანა ელიაშვილი
შვილები:**

1. რამაზ გორას ძე ჯელაძე
მეუღლე სოფო როსტიაშვილი
შვილები:

1. გიორგი რამაზის ძე ჯელაძე
2. თომა რამაზის ძე ჯელაძე
2. სერგო გორას ძე ჯელაძე
3. მზეო ვაჟას ას ჯელაძე
მეუღლე ზაზა სამსონიშვილი
4 შვილი

**4. მზია ჯელაძე ვაჟას ას
მეუღლე ჯანელა ბლიაძე
შვილები:**

1. ვაჟა ჯანელას ძე ბლიაძე
2. ლექსო ჯანელას ძე ბლიაძე
5. თამაზ ვაჟას ძე ჯელაძე

**მეუღლე ლელა დამბაშიძე
შვილი ლუკა თამაზის ძე ჯელაძე**

6. ვეფხვია ვაჟას ძე ჯელაძე

მეუღლე ირმა ლომიძე

შვილები:

1. ხვიჩა ვეფხვიას ძე ჯელაძე
2. ნინო ვეფხვიას ას ჯელაძე
3. მიხეილ პავლეს ძე ჯელაძე

მეუღლე ნათიკო სარიშვილი

შვილები:

1. ბეჟან მიხეილის ძე ჯელაძე
2. მაგული მიხეილის ას ჯელაძე
3. დარეჯან მიხეილის ას ჯელაძე
4. ჟუჟუნა მიხეილის ას ჯელაძე

1. ა. ბეჟან მიხეილის ძე ჯელაძე

მეუღლე ნათელა გაბრიელოვა

შვილები:

1. მიხეილ-მიშკო ბეჟანის ძე ჯელაძე (დასაოჯახ.)

2. სოფო ბეჟანის ას ჯელაძე

მეუღლე გიორგი ბერიანიძე

შვილი მარიამი გიორგის ას ბერიანიძე

3. მათა ბეჟანის ას ჯელაძე

მეუღლე ჯუმბერ ჯაიანი

შვილები:

1. გიგლა ჯუმბერის ძე ჯაიანი
2. ნინო ჯუმბერის ას ჯაიანი
4. თეონა ბეჟანის ას ჯელაძე

მეუღლე დავით ინგაძე

შვილები:

1. ნიკოლოზი დავითის ძე ინგაძე
2. ლუკა დავითის ძე ინგაძე
3. დაჩი დავითის ძე ინგაძე

2. მაგული მიხეილის ას ჯელაძე

მეუღლე ანზორ ჩიტუნძე

შვილები:

1. გია ანზორის ძე ჩიტუნძიძე
 2. მთვარისა ანზორის ას ჩიტუნძიძე
 3. მაიკო ანზორის ას ჩიტუნძიძე
 4. ხატია ანზორის ას ჩიტუნძიძე
 5. მადონა ანზორის ას ჩიტუნძიძე
- 3. დარეჯან მიხეილის ას ჯელაძე**
მეუღლე ოთარ ხელისუფალი

შვილები:

1. სოსო (გარდ.) ოთარის ძე ხელისუფალი
 2. შორენა ოთარის ას ხელისუფალი
 3. ეკატერინე ოთარის ას ხელისუფალი
 4. გიორგი ოთარის ძე ხელისუფალი
- 4. ჟუჟუნა მიხეილის ას ჯელაძე**

მეუღლე ავთანდილი

შვილები არ ჰყავს

4. ბეჟან პავლეს ძე ჯელაძე (დაიღუპა II მსოფ. ომში)
5. მაია პავლეს ას ჯელაძე - ინფორმ. არ გვაქვს.
6. გრუნია პავლეს ას ჯელაძე არ გვაქვს ინფორმ.

II სოლომონ სიმონ (სინოს) ძე ჯელაძე

შვილი ვლადიმერ ლადო სოლომონის ძე ჯელაძე
მეუღლე ლენა ლომიძე

შვილები:

1. გოგია-გიორგი ლადოს ძე ჯელაძე
 2. ევგენი ლადოს ძე ჯელაძე
- 1. გოგია-გიორგი ლადოს ძე ჯელაძე**

მეუღლე ნულო გონგლაძე

შვილები:

1. ლალი გიორგის ას ჯელაძე
- მეუღლე გია ჩადუნელი

შვილები:

1. ლუკა გიას ძე ჩადუნელი

2. გიორგი გიას ძე ჩადუნელი

2. დავით გიორგის ძე ჯელაძე

მეუღლე ნათია საჯაია

შვილები არ ჰყავს.

3. ვალერი გიორგის ძე ჯელაძე

მეუღლე ნინო გოჩიაშვილი

შვილი ბარბარე ვალერის ას ჯელაძე

2. ევგენი ლადოს ძე ჯელაძე

მეუღლე ზეინაზ გურგენიძე

შვილები:

1. ნინო ევგენის ას ჯელაძე

შვილები:

1. ლუკა

2. მაკა

2. ნანა ევგენის ას ჯელაძე (დასაოჯახ.)

3. ლაშა ევგენის ძე ჯელაძე

შვილები:

1. ლუკა ლაშას ძე ჯელაძე

2. ლადო ლაშას ძე ჯელაძე

4. ლევან ევგენის ძე ჯელაძე

მეუღლე ლელა ცხოვრებოვა

შვილი ლელა ლევანის ას ჯელაძე

5. თორნიკე ევგენის ძე ჯელაძე (დასაოჯახ.)

III. ლადო სიმონის - სინოს ძე ჯელაძე

დაიღუპა ახალგაზრდა

IV. ვანო სიმონი- სინოს ძე ჯელაძე

შვილი ანდრია ვანოს ძე ჯელაძე

შვილები:

1. გიორგი ანდრიას ძე ჯელაძე

2. შოთა ანდრიას ძე ჯელაძე

1. გიორგი ანდრიას ძე ჯელაძე

შვილი გივი-გიორგი გიორგის ძე ჯელაძე

მეუღლე ხათუნა

შვილები:

ჰყავს 3 შვილი

1. შოთა ანდრიას ძე ჯელაძე

მეუღლე ჟუჟუნა

შვილი ვანო შოთას ძე ჯელაძე

ჰყავს გოგონები

მეტი ინფორმაცია ვერ მოვიპოვეთ

V სტეფანე ჯელაძე სიმონის -სინოს ძე

მართა

შვილი ნიკოლოზ სტეფანეს ძე ჯელაძე

ბაბუცა

ჰყავს 2 ქალიშვილი

2. არჩილ სტეფანეს ძე ჯელაძე

მეუღლე ფეფუცა

შვილები:

1. სულიკო არჩილის ძე ჯელაძე

ჰყავს ორი ქალიშვილი

2. ლოლა არჩილის ას ჯელაძე

დასაოჯახ.

3 დათიკო არჩილის ძე ჯელაძე 1924

4 თინა არჩილის ას ჯელაძე 1937

VI იოსებ სიმონის - სინოს ძე ჯელაძე

მეუღლე ოლლა

შვილი ილია იოსების ძე ჯელაძე

მეუღლე ელენე იაკობაშვილი

შვილები:

1. ნოდარ ილიას ძე ჯელაძე

2. შოთა ილიას ძე ჯელაძე

3. ქსენია ილიას ას ჯელაძე

1. **ნოდარი ილიას ძე ჯელაძე**

მეუღლე მანია კოკოლაშვილი

შვილები:

1. ლალი ნოდარის ას ჯელაძე (დასაოჯახ.)
2. ნუკრი ნოდარის ძე ჯელაძე
მარინა გელაშვილი

შვილები:

1. ნოდარი ნუკრის ძე ჯელაძე
მეუღლე ნინო ჩუგუნიძე
2. ჯიმი ნოდარის ძე ჯელაძე
3. ეკატერინე ნოდარის ას ჯელაძე

1. ნოდარ ნუკრის ძე ჯელაძე

მეუღლე ნინო ჩუგუნიძე

შვილები:

1. ზურა ნოდარის ძე ჯელაძე
2. მათე ნოდარის ძე ჯელაძე
2. ჯიმი ნუკრის ძე ჯელაძე

მეუღლე თინათინ კანთელაშვილი

შვილები:

1. სანდრო ჯიმის ძე ჯელაძე
2. ნუკრი ჯიმის ძე ჯელაძე
3. ეკატერინე ნუკრის ას ჯელაძე

მეუღლე ელიზბარ ნოზაძე

შვილები:

1. მალხაზი ელიზბარის ძე ნოზაძე
2. ნათია ელიზბარის ას ნოზაძე
2. შოთა ილიას ძე ჯელაძე

მეუღლე ჟუჟუნა ხაჩიძე

შვილი ნანი შოთას ას ჯელაძე

მეუღლე ვაჟა კიკნაძე

შვილები:

1. ლევანი ვაჟას ძე კიკნაძე
2. ნინო ვაჟას ას კიკნაძე
3. თამარი ვაჟას ას კიკნაძე

2. მანანა შოთას ას ჯელაძე
მეუღლე ზურაბ გაჩეჩილაძე
შვილები:

1. ნატო ზურაბის ას გაჩეჩილაძე
2. დათო ზურაბის ძე გაჩეჩილაძე
3. ხატია ზურაბის ას გაჩეჩილაძე

3. ქსენია ილიას ას ჯელაძე
მეუღლე შაქრო ხაჩიძე
შვილები:

1. მევლუდი შაქროს ძე ხაჩიძე
2. კახა შაქროს ძე ხაჩიძე
3. მერაბი შაქროს ძე ხაჩიძე

პეტრე გიორგის ძე (1846 წ.

მეუღლე ეკატერინე

შვილი იოსებ პეტრეს ძე ჯელაძე (1883-

ყვარლის სოფელ ახალსოფლის
ჯელაძეების სახელობითი სია

წინანდალი:

თამაზ ჯელაძე

ეკატერინე თამაზის ასული ჯელაძე (1820-

თადეოს ჯელაძე

შვილი ანდრია თადეოსის ძე ჯელაძე (1825-

სოფელი ახალსოფელი

დავით (პაპუნა) ჯელაძე (1767 — 1827)

დავითის ცოლი მართა (1786

1. თამარ დავითის ასული ჯელაძე

2. მართა დავითის ასული ჯელაძე

მართას ქმარი იოსებ მეგრელიშვილი

3. სიმონ დავითის ძე ჯელაძე (1802

სიმონის ცოლი მართა სვიმონის ასული

შვილები:

1. აბრამ სიმონის ჯვლაძე (1825
2. იოსებ სიმონის ძე ჯვლაძე (1837
3. ნიკოლოზ სიმონის ძე ჯვლაძე (1841
4. კეკელა სიმონის ასული ჯვლაძე (1824 წ.
5. ნინო სიმონის ასული ჯვლაძე (1829 წ.
6. სოფიო სიმონის ასული ჯვლაძე (1834 წ
7. მარიამ აბრამის ასული ჯვლაძე (1873 წ.

1.აბრამ სიმონის ძე ჯვლაძე

პირველი ცოლი მისი ანა (1825 — 1855) (გარდაიცვალა მშობიარობისას)

**მეორე ცოლი მისი სალომე იოანეს ასული (1836 -
შვილები:**

1. გიორგი (გიო) აბრამის ძე ჯვლაძე (1851-
2. ივანე აბრამის ძე ჯვლაძე (1854 -
3. დავით აბრამის ძე ჯვლაძე (1867-
4. რამან აბრამის ძე ჯვლაძე (
5. ზაქარია აბრამის ძე ჯვლაძე (1863
6. ილიკო აბრამის ძე ჯვლაძე (1869
7. ისაკ აბრამის ძე ჯვლაძე (1876
8. ნინა აბრამის ასული ჯვლაძე (1880
9. ბაბო აბრამის ასული ჯვლაძე (1879

1.გიორგი აბრამის ძე ჯვლაძე

მეუღლე მელანია

შვილი ნინა გიორგის ასული ჯვლაძე

2 ივანე აბრამის ძე ჯვლაძე

მეუღლე ელისა

შვილები:

1. ევა ივანეს ასული ჯვლაძე (1874
2. ალექსი ივანეს ძე ჯვლაძე (1873 -1915)

მეუღლე ბარბარე ჯანელიძე

შვილები:

1. გიორგი (გოგია) ალექსანდრეს ძე ჯელაძე
2. თამარ ალექსანდრეს ას ჯელაძე
3. ანეცა ალექსანდრეს ას ჯელაძე
4. ელენე ალექსანდრეს ას ჯელაძე

1. გიორგი (გოგია) ალექსანდრეს ძე ჯელაძე

მეუღლე ელენე თანაზოშვილი

შვილები:

1. ზურაბ გოგიას ძე ჯელაძე

მეუღლე თამარ მიქელაძე

შვილები:

1. ნათია ზურაბის ასული ჯელაძე
2. სალომე ზურაბის ასული ჯელაძე
3. ელენე ზურაბის ასული ჯელაძე
4. მარიამ ზურაბის ასული ჯელაძე

2. თემურ გოგიას ძე ჯელაძე

მეუღლე მარიკა თვალთაშვილი

შვილები:

1. თამარ თემურის ასული ჯელაძე
2. ეკატერინე თემურის ასული ჯელაძე
3. ნანა თემურის ასული ჯელაძე
3. ირაკლი გიორგის ძე ჯელაძე 67 წლის

მეუღლე ნინო პავლიაშვილი

შვილი - გიორგი ირაკლი ძე ჯელაძე

მეუღლე ნატო ჩუთლაშვილი

შვილები:

1. ირაკლი გიორგის ძე ჯელაძე
2. დავით გიორგის ძე ჯელაძე
3. ალექსანდრე გიორგის ძე ჯელაძე (გარდაიცვალა)

მეუღლე დოდო მირველაშვილი

შვილები:

1. ნინო ალექსანდრეს ასული ჯელაძე

2. ნონა ალექსანდრეს ასული ჯელაძე

2. თამარ ალექსანრეს ას ჯელაძე

მეუღლე არჩილ იორამაშვილი

შვილები:

1. ანიკო არჩილის ასული იორამაშვილი

2. ნუნუ არჩილის ას იორამაშვილი

3. ქეთინო არჩილის ას იორამაშვილი

3 **ანეტა ალექსანდრეს ასული ჯელაძე**

მეუღლე არჩილ მესხი

შვილები:

1. თამარ არჩილის ას მესხი

2. შალიკო არჩილის ძე მესხი

3. ჟუჟუნა არჩილის ას მესხი

4. შოთა არჩილის ძე მესხი

4. **ელენე ალექსანდრეს ასული ჯელაძე**

მეუღლე გიორგი ჯაჭვაძე

შვილები:

1. გიორგი გიორგის ძე ჯაჭვაძე

2. თენგიზ გიორგის ძე ჯაჭვაძე

3. დოდო გიორგის ას ჯაჭვაძე

2. **დავით აბრამის ძე ჯელაძე**

შვილები:

1. ქრისტეფორე (ქრისტო) დავითის ძე ჯელაძე

2. მიხეილ დავითის ძე ჯელაძე

3. გიგო დავითის ძე ჯელაძე

1.1. **ქრისტეფორე (ქრისტო) დავითის ძე ჯელაძე 1897 -1943**

(დაიკარგა II მეორე მსოფლიო ომში)

მეუღლე ნინა სუხიტაშვილი

შვილები:

1. დავითის ქრისტოს ძე ჯელაძე

2. ვანო ქრისტოს ძე ჯელაძე

3. მიშა-მიხეილ ქრისტოს ძე ჯელაძე

**I 1. დავით ქრისტოს ძე ჯელაძე
მეუღლე ნუცა ცერცვაძე
შვილები:**

1. ლევან დავითის ძე ჯელაძე
2. ზაურ დავითის ძე ჯელაძე
3. ლალი დავითის ას ჯელაძე
4. ზეინაბ დავითის ას ჯელაძე

**I ლევან დავითის ძე ჯელაძე - (ამჟამად ცხოვრობს ლაგო-
დების რაიონის სოფ. ლელიანში)**

**მეუღლე ბელა გულიკოშვილი
შვილები:**

1. ნიკოლოზ ლევანის ძე ჯელაძე
2. ნათელა ლევანის ას ჯელაძე

**მეუღლე თემურ ჯეველიშვილი
შვილები:**

1. ერეკლე თემურის ძე ჯეველიშვილი
2. დემეტრე თემურის ძე ჯეველიშვილი

**2. ზაურ დავითის ძე ჯელაძე
მეუღლე გულო ჯიბრაშვილი**

შვილები:

1. გიორგი ზაურის ძე ჯელაძე
შვილი ლუკა გიორგის ძე ჯელაძე

2. ნინო ზაურის ას ჯელაძე

მეუღლე გია ბალალოშვილი

შვილები:

1. ხატია გიას ას ბალალოშვილი
2. ლუკა გიას ძე ბალალოშვილი
3. ლალი დავითის ას ჯელაძე (გარდაიც.)

მეუღლე ანზორ ბინაძე

შვილი ლევან ბინაძე

4. ზეინაბ ჯელაძე დავითის ასული

მეუღლე თემურ ქვაჭრელიშვილი

შვილი მიშიკო თემურის ძე ქვაჭრელიშვილი

II ვანო დავითის ძე ჯელაძე

მეუღლე ნუნუ ამრაზიშვილი

შვილები:

1. თემურ ვანოს ძე ჯელაძე
2. ლიანა ვანოს ასული ჯელაძე
3. მარინა ვანოს ასული ჯელაძე

1. თემურ ვანოს ძე ჯელაძე

მეუღლე ემა მანქაფარაშვილი

შვილი - გიორგი თემურის ძე ჯელაძე

შვილები:

1. თემურ გიორგის ძე ჯელაძე
2. მონიკა გიორგის ასული ჯელაძე

2. ლიანა ვანოს ასული ჯელაძე

მეუღლე ედუარდ წინიბოშვილი

შვილები:

1. ლევან ედუარდის ძე წინიბოშვილი
2. ზურიკო ედუარდის ძე წინიბოშვილი
3. მარინა ვანოს ას ჯელაძე

მეუღლე ალექსანდრე ლეკიშვილი

შვილი ხათუნა ალექსანდრეს ას ლეკიშვილი

3. მიშა - მიხეილ ქრისტოს ძე ჯელაძე (გარდაიცვ.)

შვილი - მანანა მიხეილის ას ჯელაძე (კარასაშვილი - ატ-არებს დედის გვარს.)

2. მიხეილ დავითის ძე ჯელაძე

მეუღლე ანიკო

შვილები:

1. ნათელა მიხეილის ასული ჯელაძე
-- ბუთხუზი
2. თამილა მიხეილის ასული ჯელაძე
3. თინა მიხეილის ასული ჯელაძე
4. ნანო მიხეილის ასული ჯელაძე

**3. გიგო დავითის ძე ჯელაძე
მეუღლე ტასო მედულაშვილი
შვილები:**

1. გოგია გიგოს ძე ჯელაძე
2. ცაგო გიგოს ძე ჯელაძე

**1. გოგია გიგოს ძე ჯელაძე
მეუღლე მზია კაკაშვილი
შვილები:**

1. ნინო გოგიას ასული ჯელაძე
2. ეთერ გოგიას ას ჯელაძე
3. გოდერძი გოგიას ძე ჯელაძე

**1. ნინო გოგიას ასული ჯელაძე
მეუღლე ომარ აბუთიძე
შვილები:**

1. თინიკო ომარის ას აბუთიძე
2. სოფო ომარის ას აბუთიძე
3. გიორგი ომარის ძე აბუთიძე

**1. ეთერი გოგიას ას ჯელაძე
მეუღლე გია მენთეშაშვილი
შვილები:**

1. ნინო გიას ას მენთეშაშვილი
2. ნიკა გიას ძე მენთეშაშვილი
3. გოდერძი გოგიას ძე ჯელაძე

**მეუღლე ნანა ცერცვაძე
შვილები:**

**1. გიორგი გოდერძის ძე ჯელაძე
მეუღლე ნანა ცერცვაძე
შვილები:**

1. გიორგი გოდერძის ძე ჯელაძე (დასაოჯახებელი)
 2. მარიამ გოდერძის ას ჯელაძე (დასაოჯახებელი)
 2. ცაცო გიგოს ას ჯელაძე
- მეუღლე მერაბ ქიმერიძე**

შვილები:

1. გოჩა მერაბის ძე ქიმერიძე
2. ედუარდ მერაბის ძე ქიმერიძე
- 3 **რამან აბრამის ძე ჯვლაძე**

მეუღლე მართა რუაძე

შვილები:

- 1.ზურაბ რამანის ძე ჯვლაძე
2. ავთო რამანის ძე ჯვლაძე
3. შალიკო რამანის ძე ჯვლაძე
4. სარდიონ რამანის ძე ჯვლაძე
5. ლამარა რამანის ას ჯვლაძე

I ზურაბ რამანის ძე ჯვლაძე

მეუღლე თინა ბუსიაშვილი

შვილები:

1. ცისანა ზურაბის ას ჯვლაძე
2. ხათუნა ზურაბის ას ჯვლაძე
3. ქეთევან ზურაბის ას ჯვლაძე
4. ზაურ ზურაბის ძე ჯვლაძე

1. ცისანა ზურაბის ასული ჯვლაძე

მეუღლე თამაზ ტურიაშვილი

შვილები:

1. თემურ თამაზის ძე ტურიაშვილი
2. ფირუზ თამაზის ძე ტურიაშვილი
2. **ხათუნა ზურაბის ასული ჯვლაძე**

მეუღლე გია ბელარგიშვილი

შვილები:

1. თამუნა გიას ას ბელარგიშვილი
2. მადონა გიას ას ბელარგიშვილი
3. **ქეთევან ზურაბის ას ჯვლაძე**

მეუღლე გელა ვანიევი

შვილები:

1. ალექო გელას ძე ვანიევი

2. ალანი გელას ძე ვანიევი

4. ზაურ ზურაბის ძე ჯელაძე
მეუღლე მედიკო ციხატური
შვილები:

1. ეკა ზაურის ას ჯელაძე
2. მარიკა ზაურის ას ჯელაძე
3. თეა ზაურის ას ჯელაძე

II ავთო რამანის ძე ჯელაძე - დაიკარგა მე -2 მსოფ. ომში

III შალიკო რამანის ძე ჯელაძე

მეუღლე მერი

შვილები:

1. დალი შალიკოს ას ჯელაძე
2. ლალი შალიკოს ას ჯელაძე
3. მალხაზი შალიკოს ძე ჯელაძე

IV სარდიონ რამანის ძე ჯელაძე

მეუღლე გულო

შვილები:

1. რობიზონ სარდიონის ძე ჯელაძე
 2. ლელა სარდიონის ას ჯელაძე
 1. რობიზონ სარდიონის ძე ჯელაძე
- შვილი სარდიონ რობიზონის ჯელაძე
2. ლეილა რობიზონის ასული ჯელაძე

V ლამარა რამანის ასული ჯელაძე

მეუღლე დავით

შვილები:

1. გია დავითის ძე
 2. სოსო დავითის ძე
- ილია აბრამის ძე ჯელაძე

შვილი არჩილ ილიას ძე ჯელაძე (დაბ. დაახლოებით 1900 წ.
მეუღლე სონია ჭაბაშვილი

შვილები:

1. ილია არჩილის ძე ჯელაძე (1939-
2. მარიამ არჩილის ასული ჯელაძე
3. ელენე არჩილის ასული ჯელაძე
4. კატო არჩილის ასული ჯელაძე
5. თინა არჩილის ასული ჯელაძე
6. თამარ არჩილის ასული ჯელაძე

1. ილია არჩილის ძე ჯელაძე

მეუღლე ზაირა ფლოქიაშვილი

შვილები:

1. რამაზ ილიას ძე ჯელაძე (1957
 2. მაია ილიას ასული ჯელაძე
 1. რამაზ ილიას ძე ჯელაძე (1957
- მეუღლე ნინო გოგსაძე

შვილები:

1. ილია რამაზის ძე ჯელაძე (1993
 2. არჩილ რამაზის ძე ჯელაძე
 1. ილია რამაზის ძე ჯელაძე
- მეუღლე ლედი სომხიშვილი

შვილები:

1. ნინო ილიას ასული ჯელაძე
2. მარიამ ილიას ასული ჯელაძე
3. გიორგი ილიას ძე ჯელაძე
2. არჩილ რამაზის ძე ჯელაძე (1996-

მეუღლე ელენე სიმონიშვილი

შვილი ილია მცირეწლოვანი

2. მაია ილიას ასული ჯელაძე

მეუღლე რევაზ პავლიაშვილი

შვილები:

1. გიორგი რევაზის ძე პავლიაშვილი
2. გვანცა რევაზის ასული პავლიაშვილი
3. მადონა რევაზის ასული პავლიაშვილი (გარდაიცვალა)

**ლაგოდები, სოფ. ლელიანი.
აღწერილია 2018 წ.(ახალსოფელი)**

**1. ლევან დავითის ძე ჯელაძე
მეუღლე ბელა გულიკოშვილი
შვილები:**

1. ნიკოლოზ ლევანის ძე ჯელაძე (დაუოჯახ.)
2. ნათელა ლევანის ას ჯელაძე
მეუღლე თემურ ჯეველიშვილი
შვილები:

1. ერეკლე თემურის ძე ჯეველიშვილი
2. დემეტრე თემურის ძე ჯეველიშვილი¹³²

**თელაველი და წინანდელი ჯელაძეების
სახელობითი სია**

**გიორგი (ქიტუნა) სიმონის ძე ჯელაძე
მეუღლე მარიამ (მაია) ქრისტეფოროეს (ქრისტესა) ასული ხო-
მასურიძე
შვილები:**

1. იოანე გიორგის ძე ჯელაძე (1866
2. ეფემია გიორგის ას ჯელაძე (1871
3. სპირიდონ გიორგის ძე ჯელაძე (1873 -
4. სალომე გიორგის ას ჯელაძე (1876-
5. ზაქარია გიორგის ძე ჯელაძე (1879-
6. ეფრემ გიორგის ძე ჯელაძე (1859-
6. სიმონ (სიო) გიორგის ძე ჯელაძე

**მეუღლე მარიამ(მარინა) ლევანის ასული ლებანიძე
შვილები:**

1. იოანნიკი სიმონის ძე ჯელაძე (1895
2. ვასილი სიმონის ძე (1901
3. მიხეილ სიმონის ძე ჯელაძე 1903 (გარდაიცვალა იმავე

¹³² ლევან ჯელაძის ოჯახი საცხოვრებლად გადმოსული არიან ყვარელიდან. მისი მშობლები და და-ძმანი ცხოვრობენ ყვარელის რ.-ნის სოფ. ახალსოფელში.

წელს)

4. ანთიმოზ სიმონის ძე ჯელაძე (1910

5. რაჟდენ სიმონის ძე ჯელაძე(1913-

6. **პარმენ სიმონის ძე ჯელაძე (1898 (გადმოვიდა ლარიდან
საცხოვრებლად დაახლოებით 1937 წელს)**

მეუღლე ანიჩკა მსუქნიშვილი

შვილები:

1. ლამარა პარმენის ას ჯელაძე (გაუთხოვარი)

2. ელენე პარმენის ას ჯელაძე (გუდაუთა)

მეუღლე დავით

შვილები:

1. ნანა დავითის ასული

2. --

3. თინა დავითის ასული

მეუღლე ჯემალი

შვილი

3. **თემურ პარმენის ძე ჯელაძე (80 წლის)**

შვილები:

1. პაატა თემურის ძე ჯელაძე

2. თეა თემურის ას ჯელაძე

3. პაატა თემურის ძე ჯელაძე

მეუღლე ია ქიბრონაშვილი

შვილი თემურ პაატას ძე ჯელაძე

7. **ვიქტორ სიმონის ძე ჯელაძე 1907 (გადმოვიდა ლარიდან
საცხოვრებლად დაახლოებით 1937 წელს)**

მეუღლე ელენე ზაქარიას ასული ბატიაშვილი

შვილები:

1. ელენე ვიქტორის ას ჯელაძე

2. ეთერ ვიქტორის ას ჯელაძე

მეუღლე გურამ მეგრელიშვილი

შვილები: 1. ხვთისო გურამის ძე მეგრელიშვილი

1. გია გურამის ძე მეგრელიშვილი

2. ხვთისო გურამის ძე მეგრელიშვილი

მეუღლე ლია

შვილები:

1. ეთერ ხვთისოს ასული მეგრელიშვილი

2. დავით ხვთისოს ძე მეგრელიშვილი

3. გურამ ხვთისოს ძე მეგრელიშვილი

4. გაი ხვთისოს ძე მეგრელიშვილი

მეუღლე მარინე

შვილები:

1. თია გაიას ასული მეგრელიშვილი

2. ზიზი გაიას ასული მეგრელიშვილი

1. თია გაიას ასული მეგრელიშვილი

მეუღლე ნოდარი

შვილი დავით ნოდარის ძე

2. ზიზი გაიას ასული მეგრელიშვილი

მეუღლე მიხეილ მაისურაძე

შვილები:

1. ანდრია

2. გიორგი

3 ---

4. ეთერი

მეუღლე გოგი მაზანაშვილი

შვილები:

1. სალომე გოგის ასული მაზანაშვილი

2. მარიამ გოგის ასული მაზანაშვილი

3. ნიკოლოზ გოგის ძე მაზანაშვილი

3. თენგიზ (ანზორ) ვიქტორის ძე ჯელაძე 1936 (ცხოვრობდა თელავის რაიონის სოფ. წინანდალში)

მეუღლე მერი შიოშვილი

შვილები:

1. გოჩა თენგიზის ძე ჯელაძე 1961

მეუღლე ნინო გელაძე

შვილები:

1. ანა გოჩას ასული ჯელაძე

2. გიორგი გოჩას ძე ჯელაძე

მეუღლე მარიამ ხატიაშვილი

შვილი ელენა გიორგის ასული ჯელაძე

2. ვიქტორი თენგიზის (ანზორის) ძე ჯელაძე 1962 წ.

მეუღლე ნელი ურმიშვილი 1961 წ.

შვილები:

1. ელენე ვიქტორის ასული ჯელაძე
2. მარიამი ვიქტორის ასული ჯელაძე

**არჩილ მარკოზის ძე ჯელაძის
„გენეალოგიური ხე“¹³³**

შიო (შოშიტა) ჯელაძე

დავით (დათინა) შიოს ძე ჯელაძე (1785-1860)

მეუღლე მენყინა გიორგის ასული (1789-

გიორგი დავითის ძე ჯელაძე (1830-12.06.1872)

მეუღლე თათია (თუთა) ივანეს ასული

დავით გიორგის ძე ჯელაძე (10.07.1852-

მეუღლე სოფიო ფარსადანი (ფრიდონი)

მარკოზ დავითის ძე ჯელაძე (19.02.1885 -¹³⁴

მეუღლე აგრაფინა სოფრომის ასული რაზმაძე

არჩილ მარკოზის ძე ჯელაძე (20.01.1912-12.1971)

მეუღლე ვარვარა ნიკოლოზის ასული ლებანიძე (18.05.1914-
25.08.2001)

შვილები:

1. ნაზი არჩილის ასული ჯელაძე (20.02.1937-

2. ლამარა არჩილის ასული ჯელაძე (დაახლოებით 1938-
1939)

3. ჟორა არჩილის ძე ჯელაძე (დაახლოებით 1939-1940)

4. ომარ არჩილის ძე ჯელაძე (18.05.1942-

5. თემურ არჩილის ძე ჯელაძე (1948-08.06.1955)

1. ნაზი არჩილის ასული ჯელაძე (20.02.1937-

მეუღლე ბიჭიკო ალექსის (ალექსანდრეს) ძე ჭყონია
(26.03.1927-27.06.1983)

შვილები:

1. ნინო ბიჭიკოს ასული ჭყონია (09.01.1961-

მეუღლე ვიქტორ თეოფილეს ძე გობრონიძე (20.06.1956-

შვილები:

გიორგი ვიქტორის ძე გობრონიძე (25.09.1985-

დავით ვიქტორის ძე გობრონიძე (05.07.1989-

მეუღლე ნინო (ნინი) გოჩას ასული ბენდელიანი (23.02.1994-

¹³³ არჩილ მარკოზის ძე ჯელაძე იყო ავტორის ბაბუა-დედის ნაზი ჯელაძის მამა. არჩილ ჯელაძის გენეალოგიურ ხეზე შეყვანილი არიან მისი უსალო წინაპრები და მისი შთამომავლები.

¹³⁴ მარკოზ ჯელაძის გარდაცვალების ზუსტი თარიღი უცნობია. ის გარდაცვალა სავარაუდოდ 40-იანი წლების დასასრულს ან შესაძლოა 50-იან წლებში.

2. მარინე ბიჭიკოს ასული ქყონია (24.07.1964-

მეუღლე ზურაბ სარდიონის ძე ნონიაშვილი (05.03.1959-21.06.1918)

შვილები:

1. თამარ ზურაბის ასული ნონიაშვილი (17.07.1985-მეუღლე გიორგი ივანეს ძე ნონიაშვილი (22.10.1988-

შვილები:

1. ანასტასია გიორგის ასული ნონიაშვილი (04.01.2015 -

2. მარიამ გიორგის ასული ნონიაშვილი (11.01.2018-

2. ირაკლი ზურაბის ძე ნონიაშვილი (04.02.1989-

მეუღლე ანა ზადრის ასული გრიგოლია (25.07.1992-

3. ზურაბ ბიჭიკოს ძე ქყონია (ნიგნის ავტორი) (14.01.1972-

მეუღლე შორენა ონისეს ასული თალაკვაძე (13.08.1973-

შვილები:

1. ერეკლე ზურაბის ძე ქყონია (15.07.1991-

2. ლევან ზურაბის ძე ქყონია (08.03.1999-

4. ომარ არჩილის ძე ჯელაძე (18.05.1942-

მეუღლე დოდო სიმონის ასული გელუკაშვილი (13.09.1945-შვილები:

1. ნაია ომარის ასული ჯელაძე (23.12.1968-

2. ეკატერინე ომარის ასული ჯელაძე (29.11.1972-

3. ნინო ომარის ასული ჯელაძე (14.01.1976-

1. ნაია ომარის ასული ჯელაძე (23.12.1968-

ყოფილი მეუღლე ალექსანდრე (გოგა) არსენის ძე ქოროლიშვილი (27.11.1968-

შვილი ალექსანდრე გიორგის ძე ქოროლიშვილი (15.01.1991-

მეუღლე მარიამ დავითის ასული მაისურაძე (28.08.1996-

შვილი ლიტა ალექსანდრეს ასული ქოროლიშვილი (19.12.2019-

2. ეკატერინე ომარის ასული ჯელაძე (29.11.1972-

მეუღლე ივანე (ბუთუ) კვიროსის ძე ხურცილავა (29.01.1972-შვილები:

1. ლევან ივანეს ძე ხურცილავა (30.01.1994-

2. ლიზი ივანეს ასული ხურცილავა (03.02.2001-

3. ნინო ომარის ასული ჯელაძე (14.01.1976-

მეუღლე გოდერძი მურმანის ძე ფირცხალავა (15.12.1965-შვილები:

1. გიორგი გოდერძის ძე ფირცხალავა (23.11.1998-

2. მარიამ გოდერძის ასული ჯელაძე (02.10.2001-

3. ლუკა გოდერძის ძე ფირცხალავა (16.08.2007-

ფოტოგრაფი



ძმები მარკოზ და ასლან დავითის ძე ჯელაძეები ლარიდან
(გადღებულა დაახლოებით 1908-1909 წლებში სამხედრო
სამსახურში ყოფნის დროს ქალაქ ჟიტომირში
(უკრაინა, ფოტოგრაფი ბარინშტეინი).¹

¹ მარკოზ დავითის ძე ჯელაძე იყო ავტორის დიდი ბაბუა დედის მხრიდან



მარკოზ დავითის ძე
ჯელაძის
ხანჯალი.



მარკოზ დავითის ძე ჯელაძის
ყოფილი ნისქვილი სოფელ ღარში.
ფოტო გადაღებულია 2022 წელს.



მარჯვნივ სანდრო (ალექსანდრე) სიმონის ძე ჯელაძე
სურ. გადაღებულია 1942წ. ე. ბუინაკსკი



მარცხნივ მზევინარ
სანდროს ასული ჯელაძე და
მარჯვნივ რუსუდან ვანოს
ასული ჯელაძე.
სოხუმი, 1976 წ.



ნაზი არჩილის ასული
ჯელაძე მის დედასთან,
ვარვარა
ნიკოლოზის ასულ
ლევანიძესთან ერთად -
დაახლოებით 1941 წ.



ჯელაძეები საჯვარეობაზე (უკანა რიგში დგანან მარხნიდან პირველი ერასტი მარკოზის ძე ჯელაძის მეუღლე ვანტო, შემდეგ ომარ არჩილის ძე ჯელაძის მეუღლე დოდო გელუკაშვილი, ომარ არჩილის ძე ჯელაძე, ლენა ჯელაძე, ნელი ერასტის ასული ჯელაძე, ნელი ჯელაძის მეუღლე ავთანდილ ჯავახია. წინა რიგში მარცხნიდან მეორე წიგნის ავტორის ზურაბ ჭყონიას დედა ნაზი არჩილის ასული ჯელაძე, მისი დეიდა მარო ნიკოლოზის ასული ლებანიძე და შემდეგ ნაზი ჯელაძის შვილი (7 წლის) ნანა ბიჭიკოს ასული ჭყონია (ავტორის და) - ფოტო გადაღებულია საჯვარეობაზე 1968 წელს, ონის რაიონის სოფელ ღართან.



ავტორის დედა ნაზი ჯელაძე, ავტორის და ნანა ჭყონია, ასევე მარო ნიკოლოზის ასული ლებანიძე, ჯიბო ერასტის ძე ჯელაძე, ნელი ერასტის ასული ჯელაძე და მისი მეუღლე ავთო ჯავახია. ფოტო გადაღებულია საჯვარეობის დღესასწაულზე სოფელ ღართან (1968წ.).



ნაზი არჩილის ასული ჯელაძე და მისი მეუღლე ბიჭიკო ალექსის
ძე ქყონია. დაახლოებით 1960 წ.¹



ნაზი არჩილის ასული ჯელაძე და მისი მამიდა მარო მარკოზის
ასული ჯელაძე

¹ ავტორის მშობლები

თემურ არჩილის ძე
ჯელაძე და ნელი
ერასტის ასული
ჯელაძე. დაახლოებით
1951 წ.



თემურ არჩილის ძე ჯელაძე
დაახლოებით 1952 წ.

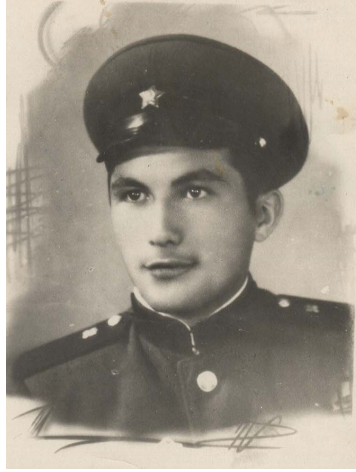

ომარ არჩილის ძე ჯელაძე -გადაღებულია რუსეთის, ქ. ჩიტაში
სამხედრო სამსახურში ყოფნის დროს 1960წ.¹



მარცხნიდან პირველი არჩილ მარკოზის ძე ჯელაძე
(ავტორის დედის მამა-ბაბუა) მის ფრონტელ მეგობართან
ერთად. ფოტო გადაღებულია მე-2 მსოფლიო ომში.

¹ ავტორის ბიძა



მეორე რიგში მჯდომარეებში მარცხნიდან მეოთხე შუაში ერასტი
მარკოზის ძე ჯელაძე. ერასტი ჯელაძე
ხელმძღვანელობდა სამხედრო სასულე ორკესტრს.



მარცხნიდან მეორე ალიოშა ჯვლაძე-ლარიდან (ფოტო გადაღებულია სავარაუდოდ 1930-იან წლებში).



დომენტი გორგის ძე ჯვლაძე (ლარიდან)



ნიკოლოზ გლაზუას ძე ჯელადის ოჯახი

I რიგი - მარცხნიდან 1 ქრისტინე ონისიმეს ასული ჯელაძე, 2. ჟუჟუნა ონისიმეს ასული ჯელაძე, 3. ლიზა მიხეილის ასული გობეჯიშვილი, 4. ეფემია როსტომის ასული ხიდაშელი, 5. სანდრო სიმონის ძე ჯელაძე, 6. ნიკოლოზ გლაზუას ძე ჯელაძე (ოჯახის უფროსი), 7. ანეტა დათიკას ასული გობეჯიშვილი, 8. იუსტი სიმონის ძე ჯელაძე.

II რიგი - 1. ონისიმე ნიკოლოზის ძე ჯელაძე, 2. ქეთევან სიმონის ასული ჯელაძე. მის წინ დგას ბავშვი, რომლის თავიც მოსჩანს - ჟენია სიმონის ასული ჯელაძე, 3 ვარა ონისიმეს ასული ჯელაძე, 4. მარუსა ნიკოლოზის ასული ჯელაძე, 5. ევდოკია ნიკოლოზის ასული ჯელაძე. 6. სიმონ ნიკოლოზის ძე ჯელაძე. ფოტო გადაღებულია დაახლოებით 1930 წელს სოფელ ურავში.



ურაველი და ღარელი ჯელაძეების შეკრება ურავში ჯელაძეობაზე
I რიგი - მარცხნიდან 2. ყანწით ხელში მინაზე მჯდომი ქუდით
პეტრე ხახულის ძე ჯელაძე (ღარიდან), 3. რუბენ გალაქტიონის
ძე ჯელაძე, (ღარიდან) 4. 5. მის გვერდზე წამოწოლილი და იდაყ-
ვზე დაყრდნობილი ულვაშებიანი კაცი ტყავის ჩექმებით პავლე
პორფილეს ძე ჯელაძე. 6. წინა რიგში ბოლოს პატარა ბიჭი თე-
თრი პერანგით შოთა პეტრეს ძე ჯელაძე (ღარიდან). II რიგი -
მარცხნიდან 1. ქუდით და გრაფინით შავი სამოსით გაბო ასლანის
ძე ჯელაძე (ღარიდან), 2. პეტრე ასლანის ძე ჯელაძის მეუღლე
ბაბუცა (ღარიდან), 3. ლადია ჯელაძე (ურავიდან), 4. რაჟდენ სან-
დროს ძე ჯელაძე. III რიგი - მარცხნიდან 2. ჯიბო მარკოზის ძე
ჯელაძე, 2. გიორგი (ჟორა) პორფილეს ძე ჯელაძე (ურაველი), 4.
მარო მარკოზის ასული ჯელაძე, 5. ლეილა აკაკის (კაკოს) ასული
ჯელაძე, 6. ბოლოს ხალათით -ქეთო ერმილეს ასული ჯელაძე.
ფოტო გადაღებულია დაახლოებით მეოცე საუკუნის სამოციანი
წლების ბოლოს.



ურაველი და ღარელი ჯელაძეების შეკრება ურავში ჯელაძეობაზე
 I რიგი - მარცხნიდან ზიან 1. რუბენ გალაქტიონის ძე ჯელაძე (ღარიდან), 2. გაბო ასლანის ძე ჯელაძე (ღარიდან), 3 პავლე პორფილეს ძე ჯელაძე (ღარიდან), 4. შაქრო ალექსანდრეს ძე ჯელაძე, (ურავიდან). 5. შაქროს ძმა პეტრე ალექსანდრეს ძე ჯელაძე, (ურავიდან). 6. ინდიკო სანდროს ძე ჯელაძე (ურავიდან). 7. ინდიკოს ძმა რაჟდენ სანდროს ძე ჯელაძე (ურავიდან). 8 რაჟდენის უკან მამაკაცი უცნობია. 8. პეტრე და ინდიკო ჯელაძეების წინ ზის ბიჭი თეთრი პერანგით შოთა პეტრეს ძე ჯელაძე (ღარიდან).
 II რიგი ფეხზე დგანან მარცხნიდან 1. ოთარ ჯელაძე (ღარიდან), 2. თეთრ პერანგში ტოპიშა ვლადიმერის ძე ჯელაძე (ღარიდან), 3 უცნობია. 4. ვარდენ ალექსანდრეს ძე ჯელაძე (შაქრო და პეტრე ჯელაძეების ძმა) (ურავიდან), 5. პეტრე ჯელაძის მეუღლე ბაბუცა (ღარიდან), 6. ლადია (ვლადიმერ) ჯელაძე (ურავიდან), 7. არსენ ჯელაძე (ურავიდან), 8. ლავრენტი პორფილეს ძე ჯელაძე (ურავიდან).
 III რიგი - 1 ჯიბო მარკოზის ძე ჯელაძე, 2. გიორგი (ყორა) პორფილეს ძე ჯელაძე (ურაველი), 3. მარო მარკოზის ძე ჯელაძე, 4. ლეილა აკაკის ასული ჯელაძე, 5. ბოლოს ხალათით -ქეთო ერმილეს ასული ჯელაძე (ღარიდან).
 ფოტო გადაღებულია დაახლოებით მეოცე საუკუნის სამოციანი წლების ბოლოს.



პირველ რიგში მარჯვნიდან პირველი სკამზე მჯდომიარე ხნიერი კაცი სვანური ქუდით ბესარიონ ჯელაძე, მესამე რიგში მარჯვნიდან პირველი ფეხზე მდგარი მოხუცებული კაცი ბოხოხოთ ვასილა ჯელაძე, მის გვერდზე მდგარი თავსაფრიანი მოხუცებული ქალი მისი მეუღლე ანეტა რეხვიაშვილი, ბოლო რიგში მარჯვნიდან პირველი ულვაშებიანი კაცი ბოხოხოთ ჭიქით ხელში პავლე პორფილეს ძე ჯელაძე, მის შემდეგ გვერდზე მდგომი მოხუცებული ქალი ღია ფერის ხალათით ანეტა ჯელაძე (გობეჯიშვილი), მის შემდეგ გვერდზე მდგომი სამი კაცი - მისივე შვილები - მისგან იუსტი, გურგენი და ვიქტორი სიმონის ძე ჯელაძეები, მუხლებზე მდგარი კაცი ქუდით ნოდარ გობეჯიშვილი. დანარჩენი პირები უცნობია.



ურაველი გურგენ სიმონის ძე
ჯელაძე დედასთან-ანეტა
გობეჯიშვილთან ერთად.
ფოტო გადაღებულია
დაახლოებით 1947 წელს.



ურაველი დათიკო ტონიას
ძე ჯელაძე და მისი
მეუღლე გენუშა



ურაველი ტონია ჯელაძის მეუღ-
ლე ანეტა (მატრონა) ჯელაძე
შვილიშვილებთან-ანზორ და
შალვა (შალია) დავითის ძე ჯელა-
ძეებთან დაახლოებით 1942 წ.



ურაველი
ანტონ (ტონია)
ჯელაძე



ურაველი და ღარელი ჯელაძეების შეკრება
ურავში ჯელაძეობაზე ფოტო გადაღებულია დაახლოებით
1960-იანი წლების ბოლოს



გიორგი (ჟორა)
მიხეილის ძე ჯელაძე,
საშურიდან



საშურელი გიორგი (ჟორა) ჯელაძის
მშობლები - მიხელი (მიხო) დათას ძე
ჯელაძე და დედა ელენე

”Extended Family of Djeladze Genealogy“

Zurab Chkonia

Keywords: Origin of Last Name, Genetic Ancestry, Migration of Rachvelians to Kakheti, Ghari, Uravi, Plevi, Old Gavazi, Tsinandali

Annotation

The objective of this research is to determine the etymology of the last name -Djeladze, the ancestral relations, migration processes and the settlement area, which in turn will contribute to the rapprochement and connection of the representatives of the Djeladzės. Through the book, representatives of the Djeladzės will be able to find and identify their ancestors, learn their names and last names, determine their own genealogical branch, ties of relationship and personal connections, both within the last name and in some cases within the representatives of other last name, the causes of death of their ancestors, life expectancy, property and social state.

In genealogy, the oral tradition existing in the family is considered to be not sole, but one of the reliable historical sources. One of the goals of this research is to verify the oral tradition in the family. It is important to note that the famous historian Niko Berdzenishvili considers oral tradition as a historical source.

The fact that the oral tradition existed in various family has been confirmed through the genetic studies (DNA) shows the reliability of the oral traditions in the family.

Etymology of the Djeladze last name, origin, ancestral relations, settlement area, migration processes of the last name, social and genetic origin are studied in the paper.

At present, the representatives of the last name Djeladze live compactly in the village of Ghari in Oni municipality and in the village of Uravi in Ambrolauri municipality in Racha, as well as in Shida Kartli and Kakheti approximately since the end of the 18th century. As a result of the research, it is established that the last name

Djeladze is single-rooted, and the oral tradition existing in family regarding the origin of the last name Djeladze from Racha, namely, from the village of Ghari, Oni municipality, is confirmed.

In the paper, through the genetic research of DNA, as a result of the testing of a representative of the Djeladzets from Ghari, it was found out that he/she belongs to one of the dominant Lazur-Chan haplogroups in Georgia, which is mainly spread among the Svans. The same haplogroup is found in abundance in Racha.

As the result of needs of research, the issue of origin and migration of some families living in the village of Tsinandali in Kakheti at the beginning of the 19th century from Racha is discussed.

Apart from the ancestors of the Djeladze family, you will find information about many other surnames and ancestors of these families spread both in Racha and in other parts of Georgia through the book. Therefore, the work will be helpful for the representatives of the surnames included in the book to study their own last name and find their ancestors.

The book will be useful for researchers interested in family genealogy, demography, ethnology and statistics.

Descriptive, historical-comparative, cause and effect, and systematic analysis methods are used in the work.

The work is based on historical documents of the 18th and 20th centuries preserved at the National Archives and Manuscripts Center of Georgia, in particular, censuses, lists of families and confessors, church register of births, household books, oral traditions in the family, family archives, personal information, scientific literature and official sources.

From the editor

A number of interesting works on Georgian surnames have been created and published in recent years. Most of them refer to the history of a particular last name, although there are differences between them. Some works mainly focus on the origin and settlement of the surname, and some, considering the background of the history of the surname, tells story about prominent people from such family.

Some researchers prefer publication of the sources existing regarding the family name to be studied. In Mr. Zurab Chkonia's book, alongside to the versatile study of the surname - Djeladze, the publication of sources is also dominantly presented. Hundreds of documents about this surname preserved in various archives and private collections of Georgia are presented in the book, most of which are published for the first time.

The author has been studying the surname Djeladze for years. The first results of this research were presented in the form of an article in December 2021 at the international scientific conference held at Gori State University under the title "Genealogy of the Djeladze Family". In the article, as in this book, the author appears not only as a good researcher, but also as a great lover and respecter of this last name. This attitude is also revealed in the author's dedication on the first page of the book: "Dedicated to mother", the introductory part of the book, in which research is mainly presented on the surname Djeladze, as in the above-mentioned conference paper, appears to be made by a professional researcher, which is not surprising, as the author is professor of law and the editor-in-chief of the international scientific journal "Herald of Law".

The purpose of the book is well established by the author himself. Its " objective is to determine the etymology of the last name -Djeladze, the ancestral relations, migration processes and the settlement area, which in turn will contribute to the rapprochement and connection of the representatives of this last name... representatives

of the last name will be able to find and identify their ancestors, learn their names and last names, determine their own genealogical branch, ties of relationship and personal connections, both with the last name and in some cases with representatives of other last name, the causes of death of their ancestors, life expectancy, property and social state”.

The work is of original architectonics. As already mentioned, the study, which discusses the etymology of the surname Djeladze, the area of settlement, social origin, genetic origin and other important issues, will be followed by the publication of documents according to the following thematic-geographic principle: “Djeladzes from Ghari”, “Djeladzes from the village of Uravi”, “Djeladzes from Khashuri”, “Djeladzes from Kvareli”. Each of these chapters presents lists of confessors and censuses of different years, as well as extracts from the household books of different years, which allows the reader to directly introduce themselves with the document and use it as needed. The Sale Agreements and the judgments of the mediation court, identity of Djeladzes who participated in the Second World War are also interesting.

The book is enriched by the material prepared for genealogical trees, specifically, materials about Djeladzes from Uravi, Afeni, Khashuri, village Akhalsofeli in Kvareli, and Telavi. The author expresses gratitude towards the creators and providers of this material. Moreover, dozens of photos make the book interesting.

The Book by Mr. Zurab Chkonia is a good gift not only for Djeladzes, but also for researchers of Georgian genealogy.

Merab Kezevadze
PhD in History,
Full Member of Gelati Academy of Sciences
Director of Kutaisi State Archive
12.12.2022