ПРОЛЕТАРЕБО ᲧᲕᲔᲚᲐ ᲥᲕᲔᲧᲜᲘᲡᲐ, ᲨᲔᲔᲠᲗᲓᲘᲗ!

კომუნისტი

ᲒᲐᲖᲔᲗᲘ ᲒᲐᲛᲝᲓᲘᲡ 1920 ᲬᲚᲘᲡ 3 ᲘᲕᲜᲘᲡᲘᲓᲐᲜ

ᲡᲐᲥᲐᲠᲗᲕᲔᲚᲝᲡ ᲙᲝᲛᲣᲜᲘᲡᲢᲣᲠᲘ ᲞᲐᲠᲢᲘᲘᲡ ᲪᲔᲜᲢᲠᲐᲚᲣᲠᲘ ᲙᲝᲛᲘᲢᲔᲢᲘᲡ, ᲡᲐᲥᲐᲠᲗᲕᲔᲚᲝᲡ ᲡᲡᲠ ᲣᲛᲐᲦᲚᲔᲡᲘ ᲡᲐᲑᲭᲝᲡ ᲓᲐ ᲛᲘᲜᲘᲡᲢᲠᲗᲐ ᲡᲐᲑᲭᲝᲡ ᲝᲠᲒᲐᲜᲝ

КОМУНИСТИ — ОРГАН ЦК КП ГРУЗИИ, ВЕРХОВНОГО СОВЕТА И СОВЕТА МИНИСТРОВ ГРУЗИНСКОЙ ССР

№ 81 (19223) ᲙᲕᲘᲠᲐ, 7 Ა�პᲠᲘᲚᲘ, 1985 ᲬᲔᲚᲘ. ᲤᲐᲡᲘ 3 ᲙᲐ�პ.

ᲡᲣᲠᲐᲗᲖᲔ: ᲡᲐᲥᲐᲠᲗᲕᲔᲚᲝᲡ ᲡᲡᲠ ᲛᲔᲗᲝᲠᲛᲔᲢᲔ ᲛᲝᲬᲕᲔᲕᲘᲡ ᲣᲛᲐᲦᲚᲔᲡᲘ ᲡᲐᲑᲭᲝᲡ ᲞᲘᲠᲕᲔᲚᲘ ᲡᲔᲡᲘᲘᲡ ᲡᲮᲓᲝᲛᲘᲗᲐ ᲓᲐᲠᲑᲐᲖᲨᲘ. Ш. ᲙᲐᲢᲘᲠᲘᲜᲐᲨᲕᲘᲚᲘᲡ ᲤᲝᲢᲝ.

ᲐᲓᲒᲘᲚᲝᲑᲠᲘᲕᲘ ᲞᲠᲔᲡᲘᲡ ᲙᲐᲓᲠᲔᲑᲘ

ᲒᲐᲡᲣᲚᲘᲡᲗᲕᲘᲡ ᲙᲝᲚᲔᲥᲢᲘᲣᲠᲘ ᲞᲠᲝᲤᲡᲝᲣᲖᲜᲝᲑᲘᲡᲗᲕᲘᲡ, ᲐᲖᲘᲐᲗᲐᲛᲝᲠᲘᲡᲗᲐᲡ — ᲒᲐᲖᲔᲗᲘᲡᲗᲕᲘᲡ ᲠᲔᲓᲐᲥᲪᲘᲘᲡ ᲛᲣᲨᲐᲝᲑᲐ ᲐᲛ ᲓᲦᲔᲑᲨᲘ ᲛᲝᲛᲖᲐᲓᲔᲑᲣᲚᲘᲐ ᲔᲙᲝᲜᲝᲛᲘᲣᲠᲘ ᲓᲐ ᲡᲝᲪᲘᲐᲚᲣᲠᲘ ᲙᲐᲜᲝᲜᲗᲐ ᲨᲔᲡᲐᲑᲐᲛᲘᲡᲘ ᲞᲚᲔᲜᲣᲛᲘᲡ ᲨᲔᲡᲠᲣᲚᲔᲑᲘᲡᲗᲕᲘᲡ. ᲐᲛᲐᲠᲗᲕᲘᲗ, ᲒᲐᲜᲘᲮᲘᲚᲐᲕᲓᲔᲑᲐ ᲛᲘᲗᲘᲗᲔᲑᲣᲚᲘ ᲞᲠᲝᲑᲚᲔᲛᲔᲑᲘ ᲠᲔᲠᲘᲝᲜᲣᲚᲘ ᲓᲐ ᲡᲐᲠᲐᲠᲘᲡᲘ ᲨᲔᲡᲐᲮᲔᲑ. ᲐᲛᲐᲕᲗᲐᲜ ᲐᲠᲘᲡ ᲓᲐᲛᲐᲯᲔᲠᲔᲑᲣᲚᲘ ᲠᲔᲖᲘᲝᲜᲣᲚᲘ ᲞᲠᲝᲑᲚᲔᲛᲔᲑᲘᲡ ᲓᲐᲫᲚᲘᲐᲡ ᲓᲐᲛᲐᲯᲔᲠᲔᲑᲐ ᲓᲐ ᲒᲐᲜᲘᲮᲘᲚᲕᲘᲡ ᲞᲠᲝᲪᲔᲡᲘ ᲛᲘᲛᲓᲘᲜᲐᲠᲔᲝᲑᲡ ᲛᲘᲡᲐᲪᲔᲛᲘ ᲓᲐ ᲛᲘᲗᲘᲗᲔᲑᲔᲑᲘ ᲛᲘᲪᲔᲛᲣᲚᲘ ᲞᲠᲝᲑᲚᲔᲛᲘᲡ ᲨᲔᲡᲐᲮᲔᲑ. ᲛᲘᲡᲘ ᲛᲝᲛᲠᲗ ᲡᲮᲓᲝᲛᲐ ᲓᲦᲔᲛᲓᲔ ᲒᲐᲘᲮᲡᲜᲐ ᲠᲔᲡᲞᲣᲑᲚᲘᲙᲘᲡ ᲣᲛᲐᲦᲚᲔᲡᲘ ᲡᲐᲑᲭᲝᲡ ᲞᲘᲠᲕᲔᲚᲘ ᲡᲔᲡᲘᲐᲡ ᲒᲐᲜᲐᲒᲠᲫᲝᲑᲐ ᲛᲣᲨᲐᲝᲑᲐ.

ᲛᲗᲐᲕᲠᲝᲑᲘᲡ ᲚᲝᲛᲘᲗᲘ ᲐᲠᲘᲐᲜ ᲐᲛᲮᲐᲜᲐᲒᲘᲡ Ე. ᲨᲕᲘᲠᲐᲓᲜᲐᲫᲔ, Გ. Ა. ᲐᲜᲓᲠᲝᲜᲘᲙᲐᲨᲕᲘᲚᲘ, Ვ. Მ. ᲐᲠᲑᲘᲢᲛᲐᲜᲘ, Ვ. Დ. ᲒᲐᲑᲔᲠᲘᲜᲐ, Პ. Გ. ᲒᲝᲚᲔᲛᲘᲨᲕᲘᲚᲘ, Ნ. Ე. ᲔᲜᲣᲫᲘᲫᲔ, Ო. Ნ. ᲘᲜᲐᲣᲠᲘ, Ხ. Ვ. ᲙᲝᲛᲝᲚᲣᲪᲘ, Ე. Მ. ᲞᲐᲢᲐᲨᲕᲘᲚᲘ, Დ. Ლ. ᲥᲐᲠᲗᲕᲔᲚᲘᲨᲕᲘᲚᲘ, Ო. Ე. ᲩᲔᲠᲥᲔᲖᲘᲐ, Ზ. Ა. ᲩᲮᲔᲘᲫᲔ, Ნ. Ა. ᲫᲘᲗᲐᲜᲐᲕᲐ, Ვ. Ი. ᲕᲐᲓᲐᲛᲙᲝᲠᲘᲐ, Ო. Გ. ᲕᲐᲠᲫᲔᲚᲐᲨᲕᲘᲚᲘ, Ი. Ი. ᲫᲔᲓᲘᲨᲕᲘᲚᲘ.

ᲓᲔᲛᲝᲙᲠᲐᲢᲘᲣᲚᲘ ᲡᲐᲬᲧᲘᲡᲔᲑᲘᲡ ᲒᲐᲦᲠᲛᲐᲕᲔᲑᲘᲡ ᲙᲣᲠᲡᲘᲗ

ᲡᲐᲥᲐᲠᲗᲕᲔᲚᲝᲡ ᲡᲡᲠ ᲛᲔᲗᲝᲠᲛᲔᲢᲔ ᲛᲝᲬᲕᲔᲕᲘᲡ ᲣᲛᲐᲦᲚᲔᲡᲘ ᲡᲐᲑᲭᲝᲡ ᲞᲘᲠᲕᲔᲚᲘ ᲡᲔᲡᲘᲐ

6 Ა�პᲠᲘᲚᲘ საქართველოს სსრ მეთერთმეტე მოწვევის უმაღლესი საბჭოს პირველი სესია განაგრძობდა მუშაობას. მისი მეორე სხდომა გაიხსნა დილის 10 საათზე რესპუბლიკის უმაღლესი საბჭოს სხდომათა დარბაზში.

მთავრობის ლოჟებში არიან ამხანაგები ე. ა. შევარდნაძე, Გ. Ა. ᲐᲜᲓᲠᲝᲜᲘᲙᲐᲨᲕᲘᲚᲘ, Ვ. Მ. ᲐᲠᲑᲘᲢᲛᲐᲜᲘ, Ვ. Დ. ᲒᲐᲑᲔᲠᲘᲜᲐ, Პ. Გ. ᲒᲝᲚᲔᲛᲘᲨᲕᲘᲚᲘ, Ნ. Ე. ᲔᲜᲣᲫᲘᲫᲔ, Ო. Ნ. ᲘᲜᲐᲣᲠᲘ, Ხ. Ვ. ᲙᲝᲛᲝᲚᲣᲪᲘ, Ე. Მ. ᲞᲐᲢᲐᲨᲕᲘᲚᲘ, Დ. Ლ. ᲥᲐᲠᲗᲕᲔᲚᲘᲨᲕᲘᲚᲘ, Ო. Ე. ᲩᲔᲠᲥᲔᲖᲘᲐ, Ზ. Ა. ᲩᲮᲔᲘᲫᲔ, Ნ. Ა. ᲫᲘᲗᲐᲜᲐᲕᲐ, Ვ. Ი. ᲕᲐᲓᲐᲛᲙᲝᲠᲘᲐ, Ო. Გ. ᲕᲐᲠᲫᲔᲚᲐᲨᲕᲘᲚᲘ, Ი. Ი. ᲫᲔᲓᲘᲨᲕᲘᲚᲘ, Ო. Ე. ᲩᲘᲜᲩᲐᲠᲐᲫᲔ, ᲒᲘᲝᲠᲒᲘ ᲛᲘᲜᲐᲫᲔ,

საქართველოს სსრ მინისტრთა საბჭო

ო. დ. ძინძლაძე,
საქართველოს სსრ
განათლების
მინისტრი.

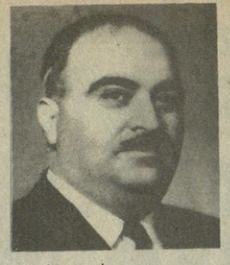

ზ. ი. ჭანუყვაძე,
საქართველოს სსრ
დამზადების
მინისტრი.

მ. მ. ქაჯაია,
საქართველოს სსრ
ვაჭრობის
მინისტრი.

ა. ა. შუშანაშვილი,
საქართველოს სსრ
იუსტიციის
მინისტრი.

ვ. ი. კობახიძე,
საქართველოს სსრ
კავშირგაბმულობის
მინისტრი.

რ. ჯ. კონცელიძე,
საქართველოს სსრ
კვების მრეწველობის
მინისტრი.

თ. გ. ბაღდურაშვილი,
საქართველოს სსრ
კულტურის
მინისტრი.

გ. პ. გამცემლიძე,
საქართველოს სსრ
მსუბუქი მრეწველობის
მინისტრი.

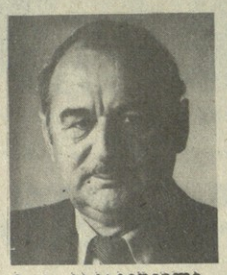

ი. ა. ხარატიშვილი,
საქართველოს სსრ
მშენებლობის
მინისტრი.

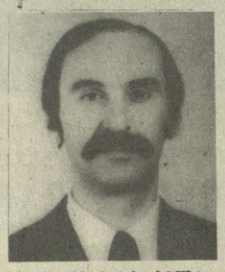

გ. დ. ჯავახიშვილი,
საქართველოს სსრ
საგარეო საქმეთა
მინისტრი.

ზ. ი. ჭალაგანიძე,
საქართველოს სსრ
სატყეო მეურნეობის
მინისტრი.

ნ. გ. ვაშაძე,
საქართველოს სსრ
საშენ მასალათა მრეწველობის
მინისტრი.

დ. ი. ჩხიკვიშვილი,
საქართველოს სსრ უმაღლესი
და საშუალო სპეციალური
განათლების მინისტრი.

დ. ნ. დვალიშვილი,
საქართველოს სსრ
ფინანსთა
მინისტრი.

გ. ი. გვეტაძე,
საქართველოს სსრ
შინაგან საქმეთა
მინისტრი.

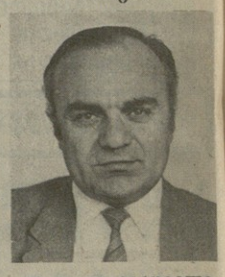

თ. ი. უჩანეიშვილი,
საქართველოს სსრ ხე-ტყისა
და ხის დამამუშავებელი
მრეწველობის მინისტრი.

თ. კ. ჯაბადარი,
საქართველოს სსრ
ხილბოსტნეულის მეურნეობის
მინისტრი.

ა. ო. მოვსესიანი,
საქართველოს სსრ
ხორცისა და რძის
მრეწველობის მინისტრი.

გ. გ. ლეჟავა,
საქართველოს სსრ
ჯანმრთელობის დაცვის
მინისტრი.

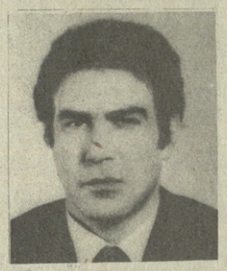

თ. პ. გელეიშვილი,
საქართველოს სსრ
ადგილობრივი მრეწველობის
მინისტრი.

გ. ზ. მაჟაშვილი,
საქართველოს სსრ
მოსახლეობის
საყოფაცხოვრებო
მომსახურების
მინისტრი.

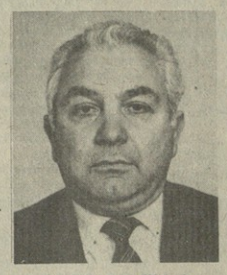

ბ. ე. სარალიძე,
საქართველოს სსრ
საავტომობილო
გზების
მინისტრი.

თ. ნ. დავითაშვილი,
საქართველოს სსრ
საავტომობილო
ტრანსპორტის
მინისტრი.

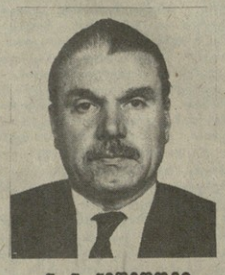

ნ. ნ. ნეფედოვი,
საქართველოს სსრ
საბინაო-კომუნალური
მეურნეობის
მინისტრი.

კ. კ. გარდაფხაძე,
საქართველოს სსრ
სოციალური
უზრუნველყოფის
მინისტრი.

გ. ზ. მირიანაშვილი,
საქართველოს სსრ
მშენებლობის საქმეთა
სახელმწიფო კომიტეტის
თავმჯდომარე.

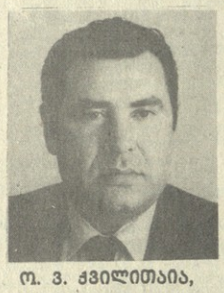

ო. ვ. ქვილითაია,
საქართველოს სსრ
მატერიალურ-ტექნიკური
მომარაგების სახელმწიფო
კომიტეტის თავმჯდომარე.

რ. ა. ჯაფარიძე,
საქართველოს სსრ
შრომის სახელმწიფო
კომიტეტის თავმჯდომარე.

მ. ა. მეგრელიშვილი,
საქართველოს სსრ
ფასების სახელმწიფო
კომიტეტის თავმჯდომარე.

ს. ტ. რიგვავა,
საქართველოს სსრ
პროფესიულ-ტექნიკური
განათლების სახელმწიფო
კომიტეტის თავმჯდომარე.

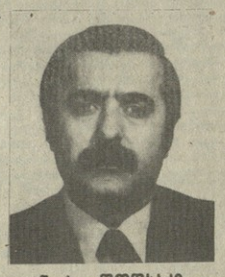

ნ. ა. ფოფხაძე,
საქართველოს სსრ
ტელევიზიისა და
რადიომაუწყებლობის
სახელმწიფო კომიტეტის
თავმჯდომარე.

ა. ა. დვალიშვილი,
საქართველოს სსრ
კინემატოგრაფიის სახელმწიფო
კომიტეტის თავმჯდომარე.

ვ. გ. ბაძრაძე,
საქართველოს სსრ გამომცემ-
ლობების, პოლიგრაფიისა და
წიგნის ვაჭრობის საქმეთა
სახელმწიფო კომიტეტის
თავმჯდომარე.

ა. ნ. ინაური,
საქართველოს სსრ
სახელმწიფო უშიშროების
კომიტეტის თავმჯდომარე.

გ. დ. მგელაძე,
საქართველოს სსრ
სასოფლო-სამეურნეო
წარმოების სახელმწიფო
კომიტეტის თავმჯდომარე.

თ. ბ. კვერნაძე,
საქართველოს სსრ
მრეწველობის საშუალოთა
უსაფრთხო წარმოების ზედა-
მხედველობისა და სამთო ზე-
დამხედველობის სახელმწიფო
კომიტეტის თავმჯდომარე.

ე. ს. მალაზონია,
საქართველოს სსრ
ჩაის მრეწველობის
სახელმწიფო კომიტეტის
თავმჯდომარე.

გ. ი. ლოლაძე,
საქართველოს სსრ
ღვინის მრეწველობის
სახელმწიფო კომიტეტის
თავმჯდომარე.

ი. ს. ჟორდანია,
საქართველოს სსრ
მეცნიერებისა და ტექნიკის
სახელმწიფო კომიტეტის
თავმჯდომარე.

ვ. ი. კაპარავა,
საქართველოს სსრ
ბუნების დაცვის სახელმწიფო
კომიტეტის თავმჯდომარე.

ბ. თ. ლობჟანიძე,
საქართველოს სსრ
გაზიფიკაციის სახელმწიფო
კომიტეტის თავმჯდომარე.

შ. მ. ორჯონიკიძე,
საქართველოს სსრ
სავიალური ტრანსპორტისა
და მისი ავტომატიზაციის
სისტემების სახელმწიფო
კომიტეტის თავმჯდომარე.

ზ. გ. ახვლედიანი,
საქართველოს სსრ
მინისტრთა საბჭოს
საქმეთა მმართველი.

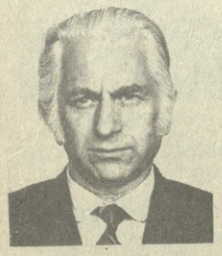

რ. ვ. ბასარია,
საქართველოს სსრ
ცენტრალური სტატისტიკური
სამმართველოს უფროსი.

გ. გ. გამყრელიძე,
საქართველოს სსრ
სამონტაჟო და სპეციალურ
სამშენებლო სამუშაოთა
მთავარი სამმართველოს
უფროსი.

ი. კ. გოგიტიძე,
საქართველოს სსრ
გეოლოგიის სამმართველოს
უფროსი.

ლ. ნ. მატარაძე,
საქართველოს სსრ
უცხოეთის ტურიზმის
მთავარი სამმართველოს
უფროსი.

ბ. ა. ზატუაშვილი,
საქართველოს სსრ
მინისტრთა საბჭოსთან
არსებული კაპიტალური
მშენებლობის მთავარი
სამმართველოს უფროსი.

ნ. დ. რუხაძე,
საქართველოს სსრ მინისტრი, საქარ-
თველოს სსრ მინისტრთა საბჭოს
პრეზიდიუმის აგრონომიერეული სა-
კითხთა კომისიის თავმჯდომარის
მოადგილე, საქართველოს აგრონომი-
რეული კომპლექსის საკითხთა
რესპუბლიკური საუწყებოთაშორისო
საკოორდინაციო საბჭოს თავმჯდო-
მარის მოადგილე.

ო. ვ. მელქაძე,
საქართველოს სსრ
სახალხო კონტროლის
კომიტეტის თავმჯდომარე.

ი. ჯ. უბილავა,
აფხაზეთის ასსრ
მინისტრთა საბჭოს
თავმჯდომარე.

ი. გ. უნგიაძე,
აჭარის ასსრ
მინისტრთა საბჭოს
თავმჯდომარე.

საქართველოს სსრ უმაღლესი საბჭოს პრეზიდიუმის სხდომა

6 აპრილს, საქართველოს სსრ მეთერთმეტე მოწვევის უმაღლესი საბჭოს პირველი სესიის დამთავრებისთანავე, გაიმართა რესპუბლიკის უმაღლესი საბჭოს აბალად არჩეული პრეზიდიუმ ის სხდომა. სხდომაზე დაამტკიცეს საქართველოს სსრ უმაღლესი საბჭოს ძირითად ღონისძიებათა 1985 წლის გეგმა.

სხდომის მონაწილეებმა განიხილეს საქართველოს სსრ მეთერთმეტე მოწვევის უმაღლესი საბჭოს პირველი სესიიაზე შემოტანილ წინადადებათა და შენიშვნათა საკითხი. გადაწყდა ეს წინადადებები და შენიშვნები გადაეგზავნოს საქართველოს სსრ მინისტრთა საბჭოს განხილვისა და სათანადო ღონისძიებების განხორციელებისათვის.

განიხილეს აგრეთვე საქართველოს სსრ მეცხრამეტე მოწვევის სახალხო დეპუტატთა ადგილობრივი საბჭოების პირველი სესიების შედეგების საკითხი. მიღებულ დადგენილებაში პრეზიდიუმმა დაადგინა სახალხო დეპუტატთა საოლქო, რაიონული და საქალაქო საბჭოების აღმასრულებელ კომიტეტებს მთელი თავიანთი მუშაობა, ადგილობრივი საბჭოების დეპუტატთა, ყველა დეპუტატთა ფორმირებების საქმიანობა მოახმარონ ამ კურსის განუხრელ განხორციელებას, რომელიც დასახეს პარტიის XXVI ყრილობამ, სკკპ ცენტრალური კომიტეტის 1985 წლის მარტის პლენუმმა, სკკპ XXVII ყრილობისა და საქართველოს კომპარტიის XXVII ყრილობის ღირსეულად შეხვედრას.

განიხილა რა საქართველოს სსრ მეთერთმეტე მოწვევის უმაღლესი საბჭოს დეპუტატებისადმი ამმართველობა განაწესები, პრეზიდიუმმა აღნიშნა, რომ მათი მნიშვნელოვანი ნაწილი შესასრულებლად მიიღეს სახალხო დეპუტატთა ადგილობრივმა საბჭოებმა და ასახულია პირველ სესიებზე დამტკიცებულ ღონისძიებათა გეგმებში. დანაბრჭნი განაწესები კი გადაწყდა გადასცენ საქართველოს სსრ მინისტრთა საბჭოს განხილვისა და მათი რეალიზაციის ღონისძიებათა განხორციელებისათვის. მინისტრთა საბჭოს, სამინისტროებს, სახელმწიფო კომიტეტებსა და უწყებებს, სახალხო დეპუტატთა ადგილობრივ საბჭოებს დაეკალთ ქმედითი კონტროლი დაუწესონ განაწესების შესრულების მიმდინარეობას.

საქართველოს სსრ უმაღლესი საბჭოს პრეზიდიუმმა ცნობად მიიღო ინფორმაცია აფხაზეთის ასსრ და აჭარის ასსრ უმაღლესი საბჭოების პრეზიდიუმებში, სამხრეთ ოსეთის სახალხო დეპუტატთა საოლქო, რესპუბლიკის საქალაქო და რაიონული საბჭოების აღმასკომებში 1984 წელს მოქალაქეთა მიმართვების განხილვის შესახებ. მიღებულია გადაწყვეტილება ეს ინფორმაცია ადგილებზე გაიგზავნოს შესაბამისი რეაგირებისათვის.

პრეზიდიუმის სხდომაზე გამოვიდა სკკპ ცენტრალური კომიტეტის პოლიტბიუროს წევრობის კანდიდატი, საქართველოს კომპარტიის ცენტრალური კომიტეტის პირველი მდივანი ე. ა. შევარდნაძე. (საქინფორმი).

მაგალითის მიმცემი იქნებიან კომუნისტები

საქართველო კომპარტიის ცენტრალურ კომიტეტში გაიმართა ვ. ი. ლენინის დაბადების 115 წლისთავისადმი მიძღვნილი შაბათობის მომწყობი სამუშაო ჯგუფის სხდომა, განიხილეს ღონისძიებანი, რომელთა მიზანია კომუნისტური შაბათობის დღეს მიაღწიონ უმაღლეს შრომის ნაყოფიერებას ყოველ საწარმოსა და ორგანიზაციაში.

სხდომას მოახსენეს, რომ რესპუბლიკაში მთავრდება შრომის დღესასწაულისათვის მზადება. დაკონკრეტებულია ცალკეული მუშების, ბრიგადების, საწარმოების ვალდებულებანი. განსაზღვრულია, სად და რამდენი ადამიანი იმრომეს ამ დღეს ქარხნებისა და ფაბრიკების საამქროებში სამუშაოადგილებზე, ვინ იქნება დასაჭმებული ტერიტორიის კეთილმოწყობით, ჯარითს შეგრეგებით და ა. შ. მთავრდება სტუდენტ თ ბრიგადების შედგენა, რომლებმაც სეზონი გამოუვეს მონაწილეობა მიიღონ ტრანსპორტზე დატვირთვა-გადმოტვირთვის სამუშაოებზე, აგრეთვე ბრიგადებისა, რომლებიც ქალაქებს გაამწვანებენ. გამოახგარიშებულია წლის დამდეგიდან დაზოგული ნედლეული და სათბობ-ენერგეტიკული რესურსების მოცულობა, რომლებითაც შაბათობის დღეს გამოუშვებენ პროდუქციას. სამუშაო ჯგუფმა ხაზგასმით აღნიშნა, რომ დამატებითი პროდუქციის გამოშვება შაბათობის დღეს უნდა უზრუნველყონ სწორედ დაზოგილი ნედლეულითა და ენერგიით.

სამუშაო ჯგუფმა ყურადღება მიიპყრო იმას, რომ ამ დღეს უნდა შეიქმნას ხაზიმო ვითარება. შაბათობის თითოეულმა მონაწილემ განსაკუთრებული ძალით უნდა იგრძნოს პირადი წილნაყარობა სოციალისტური სამშობლოს ეკონომიკის განმტკიცებასთან და აუვაეეებასთან. ამაზე უნდა იზრუნონ საწარმოების, მეურნეობების ხელმძღვანელებმა, პარტიულმა ორგანიზაციებმა.

განსაკუთრებული ყურადღება უნდა დაეთმოს შაბათობის მოწყობას რაიონებში, რომლებიც გასულ ზამთარში სტიქიურმა უბედურებამ დაიზარალა. ამ დღეს უნდა დამთავრდეს ცტტრუსის ბაღებში, პლანტაციებში სტიქიის შედეგების ლიკვიდაციის სამუშაოები და ა. „შ.

სამუშაო ჯგუფის სხდომის შედეგები შეაჯამა მისმა ხელმძღვანელმა — საქართველოს კომპარტიის ცენტრალური კომიტეტის მეორე მდივანმა ბ. ე. ნიკოლაევმ.

სამუშაო ჯგუფის სხდომაში მონაწილეობდა საქართველოს სსრ მინისტრთა საბჭოს თავმჯდომარის პირველი მოადგილე ნ. ა. ჭითანავა. (საქინფორმი).

საქართველოს სსრ უმაღლესი საბჭოს დადგენილება

საქართველოს სსრ მინისტრთა საბჭოს შექმნის შესახებ

(დასასრული)

საქართველოს სსრ განათლების მინისტრი — **ქინჭლაძე** ოთარ დანიელის ძე.

საქართველოს სსრ დამშადების მინისტრი — **ჯანუაშაძე** შოთა ილარიონის ძე.

საქართველოს სსრ ვაჭრობის მინისტრი — **ძაღლიშ** ბერაბ მუსას ძე.

საქართველოს სსრ იუსტიციის მინისტრი — **შუშანავშილი** აღლეკსანდრე ამირანის ძე.

საქართველოს სსრ კავშირგაბმულობის მინისტრი — **ჯობავიძე** ვლადიმერ ილიას ძე.

საქართველოს სსრ ყვების მრეწველობის მინისტრი — **ჯოფლიძე** რევაზ პასანის ძე.

საქართველოს სსრ კულტურის მინისტრი — **ბაფფრაშვილი** თეიმურაზ გიორგის ძე.

საქართველოს სსრ მსუბუქი მრეწველობის მინისტრი — **ბაგაფლიძე** გიორგი პავლეს ძე.

საქართველოს სსრ მშენებლობის მინისტრი — **ხარატიშვილი** იოსებ აღლეკსის ძე.

საქართველოს სსრ საგარეო საქმეთა მინისტრი — **ჯაკაბიშვილი** გიორგი დმიტრის ძე.

საქართველოს სსრ სატყეო მეურნეობის მინისტრი — **ჭანსაბანიძე** შოთა ივანეს ძე.

საქართველოს სსრ საშენ მასალათა მრეწველობის მინისტრი — **ციფაძე** ნოდარ გრიგოლის ძე.

საქართველოს სსრ უმაღლესი და საშუალო სპეციალური განათლების მინისტრი — **ჩხეიძეშვილი** დავით იოსების ძე.

საქართველოს სსრ ფინანსთა მინისტრი — **დუალიშვილი** დემურ ნოეს ძე.

საქართველოს სსრ შინაგან საქმეთა მინისტრი— **გეფლაძე** გურამ ივანეს ძე.

საქართველოს სსრ ხე-ტყისა და ხის დამამუშავებელი მრეწველობის მინისტრი — **უჩანეიშვილი** თენგიზ იასონის ძე.

საქართველოს სსრ ხილბოსტნეულის მეურნეობის მინისტრი — **ჯაბადარი** თენგიზ კონსტანტინეს ძე.

საქართველოს სსრ ხორცისა და რძის მრეწველობის მინისტრი — **მოფსასანი** აღლექსანდრე ოგანეზის ძე.

საქართველოს სსრ ჯანმრთელობის დაცვის მინისტრი — **ლეფანა** გელა გიორგის ძე.

საქართველოს სსრ ადგილობრივი მრეწველობის მინისტრი — **გელეიშვილი** თენგიზ პაღლეს ძე.

საქართველოს სსრ მოსახლეობის საყოფაცხოვრებო მომსახურების მინისტრი — **ფაფაკაშილი** ბელა ზაქარიას ასული.

საქართველოს სსრ საავტომობილო გზების მინისტრი — **სარალიძე** ბორის ერასების ძე.

საქართველოს სსრ საავტომობილო ტრანსპორტის მინისტრი — **დავითაშვილი** თეიმურაზ ნიკოლოზის ძე.

საქართველოს სსრ სპბინაო-კომუნალური მეურნეობის მინისტრი — **ნეფფელიანი** ნიკოლოზ ნიკოლოზის ძე.

საქართველოს სსრ სოციალური უზრუნველყოფის მინისტრი — **ბარდაფხაძე** კარლო კონსტანტინეს ძე.

საქართველოს სსრ მშენებლობის საქმეთა სახელმწიფო კომიტეტის თავმჯდომარე — **მირიანაშვილი** გურამ ზაალის ძე.

საქართველოს სსრ ; მატერიალურ-ტექნიკური მომარაგების სახელმწიფო კომიტეტის თავმჯდომარე — **ჟვილიანაშა** ოთარ ვლადიმერის ძე.

საქართველოს სსრ შრომის სახელმწიფო კომიტეტის თავმჯდომარე — **ჯაფარიძე** რუსუდან აღლექსანდრეს ასული.

საქართველოს სსრ ფასების სახელმწიფო კომიტეტის თავმჯდომარე — **ჭეგრალიშვილი** მამია ამბერკის ძე.

საქართველოს სსრ პროფესიულ-ტექნიკური განათლების სახელმწიფო კომიტეტის თავმჯდომარე — **რიგაკაკა** სერგო ტარასის ძე.

საქართველოს სსრ ტელევიზიისა და რადიომაუწყებლობის სახელმწიფო კომიტეტის თავმჯდომარე — **ფოფხაძე** ნუგზარ აკაკის ძე.

საქართველოს სსრ კინემატოგრაფიის სახელმწიფო კომიტეტის თავმჯდომარე — **ფაკალიშვილი** აკაკი არჩილის ძე.

საქართველოს სსრ გამომცემლობების, პოლიგრაფიისა და წიგნის ვაჭრობის საქმეთა სახელმწიფო კომიტეტის თავმჯდომარე — **ბაკრაძე** ვალერიან გიგის ძე.

საქართველოს სსრ სახელმწიფო უშიშროების კომიტეტის თავმჯდომარე — **ინაური** აღლექსი ნიკოლოზის ძე.

საქართველოს სსრ სასოფლო-სამეურნეო წარმოების სახელმწიფო კომიტეტის თავმჯდომარე — **მგელაძე** გურამ დავითის ძე.

საქართველოს სსრ მრეწველობის სამუშაოთა უსაფრთხო წარმოების ზედამხედველობისა და სამთო ზედამხედველობის სახელმწიფო კომიტეტის თავმჯდომარე — **ჯეკრანაძე** თეიმურაზ ბენიამინის ძე.

საქართველოს სსრ ჩაის მრეწველობის სახელმწიფო კომიტეტის თავმჯდომარე — **ფალაზონია** ენვერ სვეიანის ძე.

საქართველოს სსრ ღვინის მრეწველობის სახელმწიფო კომიტეტის თავმჯდომარე — **ლოლაძე** გურამ ივანეს ძე.

საქართველოს სსრ მეცნიერებისა და ტექნიკის სახელმწიფო კომიტეტის თავმჯდომარე — **ფორდანია** ირაკლი სერგოს ძე.

საქართველოს სსრ ბუნების დაცვის სახელმწიფო კომიტეტის თავმჯდომარე — **ანაბარაძე** ვიოლინ იაკობის ძე.

საქართველოს სსრ გაზიფიკაციის სახელმწიფო კომიტეტის თავმჯდომარე — **ლოგანაძე** ბახვა თევდორეს ძე.

საქართველოს სსრ სპეციალური ტრანსპორტისა და მისი ავტომატიზაციის სისტემების სახელმწიფო კომიტეტის თავმჯდომარე — **ოროფლიძე** შოთა მარკოზის ძე.

საქართველოს სსრ მინისტრთა საბჭოს საქმეთა მმართველი — **ახალდიანი** ზურაბ გიორგის ძე.

საქართველოს სსრ ცენტრალური სტატისტიკური სამმართველოს უფროსი — **ბასარია** რევაზ ვლადიმერის ძე.

საქართველოს სსრ სამონტაჟო და სპეციალურ სამშენებლო სამუშაოთა მთავარი სამმართველოს უფროსი — **ბაფფარელიძე** გიგი გალაქტიონის ძე.

საქართველოს სსრ გეოლოგიის სამმართველოს უფროსი — **ბოგიტიძე** ირაკლი კონსტანტინეს ძე.

საქართველოს სსრ უცხოეთის ტურიზმის მთავარი სამმართველოს უფროსი — **შატარაძე** ლევან ნიკოლოზის ძე.

საქართველოს სსრ მინისტრთა საბჭოსთან არსებული კაპიტალური მშენებლობის მთავარი სამმართველოს უფროსი — **ზატაშვილი** ბოგდან ანტონის ძე.

საქართველოს სსრ მინისტრი, საქართველოს სსრ მინისტრთა საბჭოს პრეზიდიუმის აგროსამრეწველო საკითხთა კომისიის თავმჯდომარის მოადგილე, საქართველოს აგროსამრეწველო კომპლექსის საკითხთა რესპუბლიკური საუწყებათაშორისო საკოორდინაციო საბჭოს თავმჯდომარის მოადგილე — **რუხაძე** ნუგზარ დომენტის ძე.

საქართველოს სსრ მინისტრთა საბჭოს შესახებ საქართველოს სსრ კანონის 22-ე მუხლის შესაბამისად, საქართველოს სსრ მინისტრთა საბჭოს შემადგენლობაში შედის საქართველოს სსრ სახალხო კონტროლის კომიტეტის თავმჯდომარე.

საქართველოს სსრ კონსტიტუციის 123-ე მუხლის თანახმად, საქართველოს სსრ მინისტრთა საბჭოს შემადგენლობაში თანამდებობის მიხედვით შედიან აფხაზეთის სსრ და აჭარის სსრ მინისტრთა საბჭოების თავმჯდომარეები.

საქართველოს სსრ უმაღლესი საბჭოს პრეზიდიუმის თავმჯდომარე **პ. გილაშვილი.**

საქართველოს სსრ უმაღლესი საბჭოს პრეზიდიუმის მდივანი **თ. ლაშქარაშვილი.**

თბილისი. 1985 წლის 6 აპრილი.

საქართველოს სსრ უმაღლესი საბჭოს დადგენილება

ბომბავალი საქმიანობის თაობაზე საქართველოს სსრ მინისტრთა საბჭოს განცხადების გამო

მოინიშნოს რა საქართველოს სსრ მინისტრთა საბჭოს თავმჯდომარის ამხ. დ. ლ. ჭართველიშვილის განცხადება საქართველოს სსრ მინისტრთა საბჭოს მომავალი საქმიანობის თაობაზე, საქართველოს საბჭოთა სოციალისტური რესპუბლიკის უმაღლესი საბჭო **ადგენს:**

მიწონებულ იქნეს საქართველოს საბჭოთა სოციალისტური რესპუბლიკის მინისტრთა საბჭოს საქმიანობის ძირითადი მიმართულებანი.

საქართველოს სსრ უმაღლესი საბჭოს პრეზიდიუმის თავმჯდომარე **პ. გილაშვილი.**

საქართველოს სსრ უმაღლესი საბჭოს პრეზიდიუმის მდივანი **თ. ლაშქარაშვილი.**

თბილისი. 1985 წლის 6 აპრილი.

საქართველოს სსრ უმაღლესი საბჭოს დადგენილება

ბომბავალი საქმიანობის თაობაზე საქართველოს სსრ მინისტრთა საბჭოს ბანცხადების გამო

მოინიშნოს რა საქართველოს სსრ მინისტრთა საბჭოს თავმჯდომარის ამხ. დ. ლ. ჭართველიშვილის განცხადება საქართველოს სსრ მინისტრთა საბჭოს მომავალი საქმიანობის თაობაზე, საქართველოს

საქართველოს სსრ უმაღლესი საბჭოს პრეზიდიუმის თავმჯდომარე **პ. გილაშვილი.**

საქართველოს სსრ უმაღლესი საბჭოს პრეზიდიუმის მდივანი **თ. ლაშქარაშვილი.**

თბილისი. 1985 წლის 6 აპრილი.

საქართველოს სსრ უმაღლესი საბჭოს დადგენილება

საქართველოს სსრ მინისტრთა საბჭოს შემადგენლობაში შემავალი ცალკეული პირების თანამდებობაზე დანიშვნისა და განთავისუფლების შესახებ საქართველოს სსრ უმაღლესი საბჭოს პრეზიდიუმის ბრძანებულებათა დამტკიცების თაობაზე

საქართველოს საბჭოთა სოციალისტური რესპუბლიკის უმაღლესი საბჭო **აწყვეტს:**

დამტკიცდეს საქართველოს სსრ უმაღლესი საბჭოს პრეზიდიუმის ბრძანებულებები:

1984 წლის 17 დეკემბრისა — ამხ. ვ. ა. სიმონიანის საქართველოს სსრ მოსახლეობის საყოფაცხოვრებო მომსახურების მინისტრად დანიშვნის შესახებ;

1984 წლის 21 დეკემბრისა — ამხ. ჯ. დ. კუბლაშვილის საქართველოს სსრ ადგილობრივი მრეწველობის მინისტრის თანამდებობიდან განთავისუფლების შესახებ;

1984 წლის 29 დეკემბრისა — ამხ. ბ. ზ. მაყაშვილის საქართველოს სსრ მოსახლეობის საყოფაცხოვრებო მომსახურების მინისტრად დანიშვნის შესახებ;

1984 წლის 29 დეკემბრისა — ამხ. თ. პ. გელეიშვილის საქართველოს სსრ ადგილობრივი მრეწველობის მინისტრად დანიშვნის შესახებ;

1985 წლის 25 თებერვლისა — ამხ. გ. დ. ჯანგებაშვილის საქართველოს სსრ საგარეო საქმეთა მინისტრად დანიშვნის შესახებ.

საქართველოს სსრ უმაღლესი საბჭოს პრეზიდიუმის თავმჯდომარე **პ. გილაშვილი.**

საქართველოს სსრ უმაღლესი საბჭოს პრეზიდიუმის მდივანი **თ. ლაშქარაშვილი.**

თბილისი. 1985 წლის 5 აპრილი.

საქართველოს სსრ უმაღლესი საბჭოს დადგენილება

საქართველოს სსრ უმაღლესი სასამართლოს უფლებამოსილების გაგრძელებისა და მის შემადგენლობაში ცვლილებათა შესახებ საქართველოს სსრ უმაღლესი საბჭოს პრეზიდიუმის ბრძანებულებათა დამტკიცების თაობაზე

საქართველოს საბჭოთა სოციალისტური რესპუბლიკის უმაღლესი საბჭო **აწყვეტს:**

დამტკიცდეს საქართველოს სსრ უმაღლესი საბჭოს პრეზიდიუმის ბრძანებულებები:

1985 წლის 25 მარტისა — „საქართველოს სსრ უმაღლესი სასამართლოს უფლებამოსილების გაგრძელების შესახებ";

1985 წლის 25 მარტისა — „საქართველოს სსრ უმაღლესი სასამართლოს შემადგენლობაში ცვლილებათა შესახებ".

საქართველოს სსრ უმაღლესი საბჭოს პრეზიდიუმის თავმჯდომარე **პ. გილაშვილი.**

საქართველოს სსრ უმაღლესი საბჭოს პრეზიდიუმის მდივანი **თ. ლაშქარაშვილი.**

თბილისი. 1985 წლის 5 აპრილი.

რესპუბლიკის სახალხო დეპუტატთა საბჭოების საქმიანობაში დემოკრატიული საწყისების შემდგომი განვითარება, მასებთან მათი კავშირურთიერთობების გაძლიერება, დეპუტატების ფორმირებათა როლის გააქტიურება სოციალურ-ეკონომიკური განვითარების ამოცანათა გადაწყვეტის, მოსახლეობის მომსახურების გაუმჯობესების, ორგანიზებულობის ამაღლების, დისციპლინისა და წესრიგის განმტკიცების საქმეში

საქართველოს სსრ უმაღლესი საბჭოს პრეზიდიუმის თავმჯდომარის **დეპუტატ პ. ბ. გილაშვილის** მოხსენება

პატივცემული დეპუტატებო, ამხანაგებო!

თქვენს სამსჯავროზე წარმოდგენილი მოხსენების მიზანია გაფორთოოს მასში ჩაქსოვილი აზრი, გააშუქოს საქმის არსებითი მდგომარეობა, გამოაკლინოს ჯერ კიდევ გამოუყენებელი შესაძლებლობანი, მოგაწოდოთ ზოგიერთი მოსაზრება და რჩევა სახალხო დეპუტატთა საბჭოების, მათი ორგანოების, დეპუტატების საქმიანობის, როლის და ავტორიტეტის შემდგომი ამაღლების მიზნით, და, რაც მთავარია, გააკეთიოროს საბჭოების მთელი სისტემა და წარმართოს მათი საქმიანობა სკკპ ცენტრალური კომიტეტის 1984 წლის აპრილის პლენუმის მოთხოვნათა შესაბამისად.

ჩვენ ვფიქრობთ, რომ ახლანდელი მოწვევის საბჭოებს და მათს დეპუტატებს უდიდესი პარტიული და სახელმწიფო მნიშვნელობის ეს დოკუმენტი ერთგვარ უპირატესობას ანიჭებს და მეტ პასუხისმგებლობასაც აკისრებს, რათა უკეთესად მოუმობდნენ. დარწმუნებული ვარო, რომ ეს ასეც იქნება. ნება მიბოძეთ, გულოსნადად მოგილოცოთ თქვენ, საქართველოს საბჭოთა სოციალისტური რესპუბლიკის უმაღლესი საბჭოს დეპუტატებს, ხალხის მიერ გამოცხადებული ესოფენ დიდი ნდობა, გისურვოთ მათი იმედების გამართლება, პარტიისა და ხალხის ინტერესების დაცვის სალარაჯოზე ფხიზლად დგომა, მრავალმეტრ მზნე-გამოჭეკება ჩვენი საშობლოს, მშრომელთა საკეთილდღეოდ.

დაე, საქართველოს სახელმწიფო ხელისუფლების უმაღლესი ორგანოს ტრიბუნიდან გაისმას ასეთივე გულთამდი მოლოცვისა და საუკეთესო სურვილების ხიტყვები რესპუბლიკის ადგილობრივ საბჭოებში არჩეულ დეპუტატთა მრავალათასიანი არმიის მიმართ, რომელთა შრომითის და საზოგადოებრივ აქტიურობაზე ბევრად არის დამოკიდებული მთლიანად ჩვენი წარმატებანი.

მთავრდება მიმდინარე ხუთწლედი, ქვეყანა ეგზიდება პარტიის XXVII ყრილობის შესახებ-ოდად. ასეთი ღირსშესანიშნავი მოვლენებით გამოწვეული საყოველთაო აქტიურობა საბჭოებისა და მათი დეპუტატებისგან მოითხოვს ყოველთვის იმყოფებოდნენ პარტიის მოთხოვნათა და ცხოვრების მიერ წამოჭრილ ამოცანათა სიმაღლეზე, მეტი ინიციატივა და შეუპოვრობა გამოიჩინონ მოსახლეობის მომსახურების სფეროს სრულყოფისა და შრომელთა ყოფა-ცხოვრების ყველა მხარის გაუჯობესების საქმეში.

ახლანდელი მოწვევის საბჭოების საქმიანობის დაწყება ემთხვევა კიდევ ერთ მნიშვნელოვან თარიღს მათს ცხოვრებაში. წელს ჩვენ აღვნიშნავთ საბჭოების 80 წლისთავს. ისინი, როგორც ცნობილია, იშვნენ რუსეთის პირველი რევოლუციის წლებში მუშათა დეპუტატების საბჭოების სახით და საფუძვლად დაედო საერთო-სახალხო სოციალისტურ სახელმწიფოს. დღეს საბჭოები შეადგენენ ჩვენი ქვეყნის პოლიტიკურ საფუძველს, რომელთა ხელში თავმოყრილია მთელი ძალაუფლება, და ხალხს ყოველისმომცველ ორგანიზაციას წარმოადგენენ.

ასეთი ღირსშესანიშნავი მოვლენა საბჭოების ცხოვრებაში უნდა აღინიშნოს საბჭოების მთელი სისტემის, ყოველი მისი რგოლის მუშაობის მკვეთრი გაუმჯობესებით, სახალხო დეპუტატთა მზარდი აქტიურობით.

საქართველოს კომუნისტური პარტიის ცენტრალური კომიტეტის მიერ უკანასკნელ წლებში სოციალისტური დემოკრატიის გასაღრმავებლად, სახალხო დეპუტატთა საბჭოებისადმი ხელშეწყობილობის გასაუმჯობესებლად განხორციელებულმა ღონისძიებებმა გადამწყვეტი გავლენა მოახდინა საბჭოების აქტიურობის ზრდაზე, მათს სახელმწიფო, ეკონომიკურ, სოციალურ და კულტურულ-აღმზრდელობითს საქმიანობაზე.

საბჭოებისადმი პარტიული ხელმძღვანელობის გაუმჯობესებამ, მხარდაჭერამ და დახმარებამ მნიშვნელოვნად გაზარდეს საბჭოების როლი იმ წარმატებებში, რომლებიც უკანასკნელი წლების მანძილზეა მიღწეული რესპუბლიკაში. ჩენმა რესპუბლიკამ წარმატებით შეასრულა ხუთწლედის მეოთხე წლის დავალებანი და ზედიზედ მეთორმეტედ გაიმარჯვა საკავშირო სოციალისტურ შეჯიბრებაში. ამ ახალმა გამარჯვებამ, ჩვენი შრომის ესოდენ მაღალმა შეფასებამ, რა თქმა უნდა ყველა ჩვენგანს კმაყოფილება მოგვგვარა, მაგრამ არამც და არამც, როგორც დაენიშნა გვაფრთხილებს საქართველოს კომპარტიის ცენტრალური კომიტეტი, ეს არ უნდა გადაიზარდოს თვითკმაყოფილებად.

ასეთია საქმის რეალური ვითარება, რომელიც საბჭოებისაგან, დეპუტატებისაგან, საზოგადოებრივი თვითმოქმედების ორგანოებისაგან მოითხოვს მზარნი ამოუდგნენ პარტიულ ორგანოებიას, მოსალოდნელ სიძნელეებს დაუპირისპირონ საქმისადმი მაღალმგებლობიანი დამოკიდებულება, გამოიჩინონ მეტი გამჭრიახობა და უნარი, ფხიზელი თვალით შეიფასონ არსებული ხაკოვანებანი, რათა უზრუველყონ მიმდინარე წლის რთული დავალებების უფოო შესრულება და ამით სამედი საფუძველი ჩაუყარონ იმ ამოცანათა წარმატებით განხორციელებას, რომლებსაც სკკპ XXVII ყრილობა დასახავს.

ამ მეტად პასუხსაგებ საქმეში აქტიურად უნდა ჩაებას და თავი გამოიჩინოს საუკეთესო საბოლოო შედეგების მიღწევაში რესპუბლიკის საბჭოების მთელმა სისტემამ — საქართველოს, აფხაზეთისა და აჭარის უმაღლესმა საბჭოებმა, საბჭოთ ოსეთის სახალხო დეპუტატთა საოლქო საბჭომ, სახალხო დეპუტატთა 65 რაიონულმა, 61 სამაზრო, 12 ქალაქის რაიონულმა, 47 სადაბო და 939 სასოფლო საბჭომ, მათმა დეპუტატებმა და დეპუტატთა ფორმირებებმა.

საქართველოს სახალხო დეპუტატთა ადგილობრივი საბჭოების მუდმივი კომისიები მართვისა და კონტროლის სერიოზულ ბერკეტს წარმოადგენს. საბჭოების გაუწყვეტელ მუშაობას უზრუველყოფს 6.951 მუდმივი კომისია, რომლებშიც გაერთიანებულია 41.642 დეპუტატი. საჭიროა, რომ ისინი, როგორც ეს აღინიშნა სკკპ ცენტრალური კომიტეტის აპრილის პლენუმზე, მუდამ გრძნობდნენ ჩვენი ეკონომიკური ცხოვრების მაჯისცემას და, მაშასადამე, დროულადაც ეხმაურებოდნენ საბჭოებს, მათ აღმასრულებელ ორგანოებს დასაბუთებული ეკონომიკური გადაწყვეტილების ძიებაში, სისტემატურად უწევდნენ კონტროლს ამ გადაწყვეტილებათა შესრულებას.

უკანასკნელ ხანს სადეპუტატო საქმიანობის პრაქტიკაში ფართოდ გავრცელდა დეპუტატთა მუშაობის კოლექტიური ფორმები, განსაკუთრებით ისეთი, როგორიც არის დეპუტატთა ჯგუფები. რესპუბლიკაში არის 2.517 ასეთი ჯგუფი, რომელთაგან 1.966 ტერიტორიული, ხოლო 551 — საწარმოო. ესინი დიდ დახმარებას უწევენ საბჭოებს მიღებულ დადგენილებათა შესასრულებლად მოსახლეობისა და შრომითი კოლექტივების დარაზმვის საქმეში.

შესამჩნევად გაეკეთურდა მოსახლეობის საზოგადოებრივი თვითმოქმედების ორგანოების საქმიანობაც. საბჭოების აღმასკომებთან შექმნილია შტაბგარეშე განყოფილებები და კომისიები. საბჭოების განკარგულებაში მოსახლეობის თვითმოქმედების მრავალრიცხოვანი საზოგადოებრივი ორგანიზაციები, რომელთა მაქსიმალური და ეფექტიანი გამოყენება ჩვენი გადაუდებელი ვალია.

როდესაც ჩვენ საზოგადოებრივ ორგანიზაციათა ასეთი მდიდარი არსენალი გვაქვს, ალბათ, უფრო მეტად უნდა ვიზრუნოთ მის შინაარსზე, შედეგიანობაზე, ვიდრე რაიმე დამატებით გამოვიგონოთ. ამის თაობაზე ძალიან სწორად და დამაჯერებლად თქვა ამხ. ე. ა. შევარდნაძემ საქართველოს კომპარტიის ცენტრალური კომიტეტის XXI პლენუმზე. მან სამართლიანად აღნიშნა, რომ ჩვენს ხელთ არსებულ წესდებებში, ინსტრუქციებში, დებულებებში ძალიან ბევრი საჭირო და სასარგებლო რამ არის გათვალისწინებული, მაგრამ ჩვენ მათ სრულად და ეფექტიანად როდი ვიყენებთ.

ვ. ი. ლენინი, პარტია ყოველთვის მიიჩნევდნენ საბჭოს ხალხის ყოველისმომცველ, მისი ერთიანობის განმასახიერებელ ორგანოსაციად, სადაც ერთმანეთთან შეხამებულია სახელმწიფოებრივი და საზოგადოებრივი ორგანოსაციების ნიშნები, რომელთა საქმიანობაშიც ფართოდ და უშუალოდ მონაწილეობენ მასები. ამ გზით მილიონობით ადამიანი იძენს სახელმწიფოს მართვის ცოდნასა და გამოცდილებას. სოციალისტური სახელმწიფოს მართვაში მასების ჩაბმასა და საბჭოთა დემოკრატიის შემდგომ განვითარებას პარტია მიიჩნევს საზოგადოებრივ თვითმმართველობაზე თანდათანობით გადასვლის უმნიშვნელოვანეს პირობად.

ახლა, როდესაც პარტია ემზადება თავისი მორიგი XXVII ყრილობისათვის, ეს დებულებანი გვევლინება როგორც უფრო აქტუალური და სადღეისო, სერიოზული ამოცანები.

ჩვენ ყველამ კარგად ვიცით, რომ ყოველისმომცველი თვითმმართველობა მომავლის საქმეა, მომავალი გვიჩვენებს, როგორ და რანაირი ფორმებით გამოისახება იგი. ახლა კი მთავარია ახლის აუცილებელი ძიებისას ყურადღება არ ჩამოვაშოროთ მართვის უკვე არსებულ ინსტიტუტებს, მთლიანად ავამოქმედოთ ისინი.

იმის გათვალისწინებით, რომ თვითმმართველობის მეთოდი დიდ შემოქმედების პოტენციალს შეიცავს და მის ფართო გამოყენებას შეუძლია კეთილი გავლენა მოახდინოს საზოგადოებრივი ცხოვრების ყველა მხარეზე, საქართველოს, აფხაზეთის, აჭარის უმაღლესი საბჭოების პრეზიდიუმებმა, შესაბამისმა მინისტრთა საბჭოებმა და სახალხო დეპუტატთა ადგილობრივი საბჭოების აღმასკომებმა სერიოზულად უნდა მოკიდონ ხელი ამ საქმეს, ღრმად ჩაიხედონ მის არსში, კონკრეტულად და საგნობრივად უზეკმეცნიერესლონ და მართონ მათი საქმიანობა.

ზედმეტი არ იქნება, თუ გავიხსენებთ, რომ არც თვითმოქმედება და არც თვითმმართველობა თვითმიზანი არ არის და არც არავითარ საერთო თვითნებობასთან არა აქვთ, პირიქით, ერთიც და მეორეც უფრო თვითნებობის აღმაკვეთ საშუალებად გვევლინება.

ვამახვილებთ რა საბჭოების ყურადღებას სოციალისტური დემოკრატიის პრინციპების განვითარების აუცილებლობაზე, საჭიროა საბჭოებმა ამავე დროს გაძლიერონ მუშაობა საჯაროობის დასაბამკვიდრებლად მთელ თავიანთ საქმიანობაში, ახსოვდეთ ყოველთვის, რომ ეს მათი კონსტიტუციური მოვალეობაა.

როგორ ასრულებენ ჩვენი საბჭოები ამ კონსტიტუციურ მოთხოვნას? თუ თვითკრიტიკულნი ვიქნებით, უნდა ვაღიაროთ, რომ საჯაროობა საბჭოების საქმიანობაში ნორმად და ჩვეულებად არ ქცეულა, არ გაიჩნია საამისოდ გამოშუშაებული მწყობრი სისტემა.

როცა საჯაროობაზე ვლაპარაკობთ, ჩვენ მხოლოდ საბჭოების საქმიანობის თაობაზე მოსახლეობის ინფორმირებას როდი ვგულისხმობთ. მხედველობაში გვაქვს ყველაზე სრული ინფორმირება ჩვენი ცხოვრების სხვადასხვა მხარეზე, მოვლენებზე, შემთხვევებზე, ამოცანებზე.

საჯაროობის საუკეთესო მაგალითს გვაძლევს საქართველოს კომპარტიის ცენტრალური კომიტეტი, რომელიც სისტემატურად აუწყებს მოსახლეობას მიღებული დადგენილებებისა და ღონისძიებების შესახებ. ამასთანავე ერთად ცენტრალური კომიტეტი უწყვეტებისა და ორგანიზაციების ხელმძღვანელთაგან მოითხოვს დროულად და სწორად აცნობონმ მოსახლეობას შექმნილი სძნელეებისა და შემთხვევების ამბავი, ხშირად მიმართავს ხოლმე შრომითს კოლექტივებს, მოსახლეობას წერილობით, აწყობს ერთიან პოლიტიკურს, „ღია წერილს" დღეს და სხვა, რომელთა საშუალებით აცნობს შრომელებს საქმის ვითარება-მდგომარეობას და რაზმავს მათ საჭირომორიგო საკითხების მოსაწესრიგებლად.

დღეს საბჭოების განკარგულებაში, გარდა დეპუტატთა ფორმირებებისა და საზოგადოებრივ საწყისებზე მომუშავე უჯერედებისა მოსახლეობის თვითმოქმედების მრავალი ორგანო არის. ხაზგასმით მინდა აღვნიშნო, რომ საზოგადოებრივი თვითმმართველობის თუ თვითმოქმედების ნებისმიერი ინსტიტუტი მნიშვნელოვანი და შედეგიანია. ამის დამადასტურებელია მაგალითები არცთუ ისე დიდი ხნის წინათ ჩვენში საქართველოს კომპარტიის ცენტრალური კომიტეტის ინიციატივით აღმოცენებულ მაკორიანოთა საზოგადოებრივი საბჭოების ცხოვრებიდან. ამ საბჭოებმა უკვე მოიპოვეს მოქალაქეობის უფლება, მოსახლეობამ ისინი მიიღო და იწამა, განსაკუთრებით ეს, სადაც ამ საბჭოებს ინიციატივანი, უნარიანი ამხანაგები ჩაუყენეს სათავეში და სახალხო დეპუტატთა სათანადო საბჭოების აღმასკომები კარგად მართვენ მათს საქმიანობას.

სოციალისტური დემოკრატიის შთამბეჭდავ მიღწევად, საბჭოებისა და დეპუტატების მუშაობის პროგრამის ფორმირებაში შრომელთა მონაწილეობის ეფექტიან საშუალებად მიჩნეულია ამომრჩეველთა განაწესები.

რესპუბლიკის სახალხო დეპუტატთა საბჭოები, თვით დეპუტატები განსაკუთრებული პასუხისმგებლობით ეკიდებიან ამომრჩეველთა განაწესების შესრულებას. მათ კარგად ეს მეთ, რომ შესრულებული განაწესი სოციალისტური დემოკრატიის საგნობრივი და თვალსაჩინო აგიტაციაა. გასული მოწვევის ადგილობრივი საბჭოების დეპუტატებისათვის ამომრჩეველთა მიერ მიეცემული 18.576 განაწესიდან შესრულებულია 17.264, ანუ მათი საერთო რაოდენობის 93 პროცენტი. დანარჩენი სრულდება ან გათვალისწინებულია პერსპექტიულ გეგმებში.

აღსანიშნავია, რომ განაწესებზე მუშაობისას ადგილობრივი საბჭოები ეყრდნობოდნენ თვით დეპუტატთა აქტიურობას, მათს დაინტერესებულ მონაწილეობას ამ საქმეში, ეძიებდნენ დამატებითს რეზერვებს. ამომრჩეველთა მრავალი განაწესი შესრულდა მეტწილად ადგილობრივი რესურსების მობილიზაციისა და რაციონალური გამოყენების გზით.

ამომრჩეველთა განაწესების შესაბამისად რესპუბლიკაში აშენდა 24 სკოლა, 13 საბავშვო ბაღაბალი, 2 ხიდი, პოლიკლინა სახალი, გადაწყდა სავაჭრო, საყოფაცხოვრებო და სამეცილინო მომსახურების ობიექტების მუშაობის გაუმჯობესებასთან დაკავშირებული მთელი რიგი საკითხები.

საქართველოს სსრ უმაღლესი საბჭოს პრეზიდიუმმა ბოლო ხანს მნიშვნელოვნად გაზარდა მომთხოვნელობა განაწესების მიღებისა და მათ შესასრულებლად დასახული ღონისძიებების განხორციელებისადმი.

პრეზიდიუმმა საბჭოების, დეპუტატების, სამეურნეო ხელმძღვანელთა ყურადღება მიაპყრო ამას, რომ ის, რაც კეთდება განაწესების მიხედვით, ზიანს არ უნდა აყენებდეს საგეგმო ღონისძიებებს. დაუშვებელია მასალური, სახსრების გეგმით გათვალისწინებული ობიექტებიდან სხვა ობიექტებზე გადათვა. ასეთი წინათ გავრცელებული პრაქტიკა სამართლიანად დაგმო სკკპ ცენტრალური კომიტეტის 1984 წლის აპრილის პლენუმმა. ამიტომ არის, რომ განაწესი, რომელიც საბჭოს მიერ მიღებულია შესასრულებლად, აუცილებლად უნდა იყოს შეტანილი გეგმაში, რათა მის სარეალიზაციოდ გამოიყოს სათანადო მატერიალური რესურსები.

ამომრჩეველთა განაწესების შესასრულებლად გაძლილ ორგანიზატორულ მუშაობაში აქტიურად არიან ჩაბმული საბჭოების მუდმივი კომისიები, რომელთა მთელ საქმიანობას მათი უფლებამოსილების პერიოდში „განსაზღვრავს საზოგადოებრივი წარმოების ინტენსიფიკაციის, სოციალური განვითარების პროგრამის განხორციელების, სახელმწიფო და სამეურნეო მექანიზმის ყველა რგოლის შემდგომი სრულყოფის, სოციალისტური დემოკრატიის გაფართოებისა და განმტკიცების ამოცანები.

მოხსენებაში მნიშვნელოვანი ადგილი დაეთმო უმაღლესი საბჭოს და სახალხო დეპუტატთა ადგილობრივი საბჭოების მუდმივი კომისიების, დეპუტატთა ჯგუფების მუშაობის საკითხებს.

სოციალისტური დემოკრატიის სისტემის მნიშვნელოვან შემადგენელ ელემენტად, თქვა შემდეგ მომხსენებელმა, ითვლება „რომბოი კოლექტივი, რომლის შინაგანი ბუნება და ორგანიზაცია, მუშაობის ფორმები და მეთოდები დემოკრატიულ საწყისებზეა აგებული.

პარტიული ორგანიზაციების ხელმძღვანელობით საბჭოები ახლა უფრო აქტიურად მუშაობენ სოციალისტური კანონიერებისა და დისციპლინის განმტკიცებისათვის, თუმცა საზოგადოებრივი დისციპლინის განმტკიცების მრავალ ჯერ კიდევ ბევრი რამ არის გასაკეთებელი. რესპუბლიკის სახალხო მეურნეობა ბევრ რამეს კარგავს შრომის ცუდი ორგანიზაციის, პასუხისმგებლობისა და დისციპლინის დაქვეითების გამო. მეტი ყურადღება უნდა მიექცეს შრომის ორგანიზაციის ბრიგადული ფორმის დანერგვას, რომელიც შრომის დისციპლინის განმტკიცების დიდ შესაძლებლობას შეიცავს. სტატისტიკური მონაცემები მოწმობ[illegible]რომ ბრიგადებში, სადაც [illegible] ორგანიზაციის და სხვ[illegible] კოლექტიური ფორმა [illegible], კადრების ღენადობა და სამუშაო დროის დანაკარგების დონე გაცილებით დაბალია.

სკკპ ცენტრალური კომიტეტის 1985 წლის მარტის პლენუმზე ამხანაგმა მ. ს. გორბაჩოვმა განაცხადა, რომ სოციალისტური დემოკრატიის გაღრმავება განუყოფელად არის დაკავშირებული საზოგადოებრივი შეგნების ამაღლებასთან. აღმზრდელობითი მუშაობის ეფექტიანობის მაჩვენებელია ის, თუ როგორ მონაწილეობენ მუშები, კოლმეურნეები, ინტელიგენცია დიდი თუ პატარა პრობლემების გადაჭრაში. როგორ ირკვევიან, როგორ იბრძვიან ისინი ნაკლოვანებათა წინააღმდეგ.

ამ თვალსაზრისით საბჭოები შეგვიძლია დაკახასიათოთ როგორც შრომელებისათვის სახელმწიფოებრივი მოღვაწეობის ჩვეულების ჩიხერგვის უმაღლესი რგოლი. საბჭოების კონსტიტუციური მოვალეობა ის არის, რომ ისინი თავიანთ საქმიანობას ახორციელებენენ საზოგადოებრივ ორგანიზაციებთან და შრომითს კოლექტივებთან მჭიდრო კავშირით, გამოა

დემოკრატიული საწყისების გაღრმავების კურსით

(დასასრული)

ნიშნეულოვანესი ფაქტორია და ყოველი ჩვენგანი მოწოდებულია მკაცრად დაიცვას იგი.

მინისტრთა საბჭოს დიდმნიშნელოვან სახელმწიფოებრივ საქმედ მიიჩნია საბჭოთა საქართველოს მშრომელთა სულ უფრო მზარდი მატერიალური და კულტურული მოთხოვნილებების დაკმაყოფილება. ამ მიზნის დაჩქარებლად ეფექტიანი ბრძოლა სახალხო მოხმარების საქონლის წარმოების, კომპლექსური პროგრამის რეალიზაცია. რესპუბლიკური და ადგილობრივი ორგანოებისაგან ჩვენ მოვითხოვთ ყველა შესაძლებლობა გამოიყენონ მოსახლეობისათვის საჭირო ფართო მოხმარების საქონლის წარმოების მოცულობის ზრდისა და მისი ხარისხის ძირეული გაუმჯობესებისათვის.

მეტ ყურადღებას მოითხოვს მოსახლეობის კომუნალური, საკვების, საყოფაცხოვრებო და სამედიცინო მომსახურების საკითხები. ამ მიმართულებით ყველა შესაბამისმა საქონლისტრომ და უწყებამ ზუსტად უნდა განსაზღვროს და გადაჭრას არსებული მტკივნეული პრობლემები.

ჩვენ წინაშე მდგომი რთული ამოცანების გადაწყვეტა გულისხმობს საბჭოთა ორგანოების შემდგომ განმტკიცებას. მათი მაორგანიზებელი და წარმმართველი როლის გაძლიერებას.

რესპუბლიკის მთავრობა პარტიის გადაწყვეტილებათა შესაბამისად ყველაფერ იზრუნებს ადგილობრივი საბჭოების მუშაობის ფორმებისა და მეთოდების გაუჯობესების, მათი აქტიურობის ამაღლების, საბჭოების საქმიანობისადმი დემოკრატიული პრინციპების განმტკიცებისათვის.

მთავრობა ყოველმხრივ შეუწყობს ხელს საბჭოს, რათა აქტიური პრაქტიკული მონაწილეობა მიიღოს რეგიონთა ეკონომიკის კომპლექსურ პრეგნოზირებაში, ბუნებრივი რესურსების რაციონალურ გამოყენებაში, გარემოს დაცვისა და სხვა საარსებო საკითხთა გადაწყვეტაში.

ჩვენი უდიდესი ვალია მომავალი თაობებისათვის, ზრუნვა. მთავრობა და ხელისუფლების ადგილობრივი ორგანოები კვლავაც აქტიურად გადატარებენ ზოგადსაგანმანათლებლო და პროფესიული სკოლის რეფორმას, თანამიმდევრულად გადაჭრიან სასწავლო პროგრესების, მოსწავლეთა შრომითი აღზრდის საკითხებს, მიზანსწრაფულად უზრუნველყოფენ განათლების ხარისხის ამაღლებას, ახალგაზრდობის იდეურ წრთობას.

საქართველო ინტერნაციონალური რესპუბლიკაა. ამ ცხოვრობენ და შრომობენ 100-ზე მეტი ეროვნა და ეროვნების წარმომადგენელნი. მთავრობა, ყველაფერს იღონებს სოციალიზმის დიდი მონათვლის — ნათლია ლენინური მეგობრობის შემდგომი განმტკიცებისათვის, რაც საბჭოთა საქართველოს, მთელი ჩვენი მრავალეროვანი ქვეყნის შემდგომი აყვავების საამედო საწინდარი უნდა იყოს.

საქართველოს შრომელებმა მთელ საბჭოთა ხალხთან ერთად უახლოეს 15-20 წელიწადში უდიდესი მასშტაბისა და ისტორიული მნიშვნელობის ამოცანები უნდა გადაწყვიტონ. ამ პერიოდში ჩვენი განვითარების სანშინაო და საგარეო პირობები მოითხოვს აქტიურად განვახორციელოთ პარტიისა და მთავრობის მშვიდობისმოყვარული პოლიტიკა, ყველა სახელმწიფოსთან თანაშრომლობის ლენინური პოლიტიკა, დაუცხრომლად ვიზრუნოთ მთელი ჩვენი ქვეყნის თავდაცვითი ძლიერების განმტკიცებისათვის.

ამხანაგო დეპუტატებო!

საარჩევნო კამპანიამ, არჩევნების შედეგებმა მთელი ძალით ცხადყო, რომ ჩვენი მშრომელები სავსებით იწონებენ და მთლიანად უჭერენ მხარს საბჭოთა კავშირის კომუნისტური პარტიის პოლიტიკურ კურსს, ახალი შრომითი აღმავლობით ემზადებიან XXVII ყრილობის, დიდ სამამული ომში ფაშისტურ გერმანიაზე გამარჯვების 40 წლისთავის შესახვედრად.

ჩვენ გვწამს, რომ თორმეტგზის წითელდროშოვანი საბჭოთა საქართველოს შრომელები მთელ თავიანთ ნიჭსა და უნარს მოახმარენ მომდინარე წლის და მთლიანად მეთერთმეტე ხუთწლედის საპატიო და რთული დავალებების რეალიზაციას და საიმედო საფუძველს შექმნიან მომავალი ხუთწლედის საქართველო საეროვნო პროგრამის წარმატებით რეალიზაციისათვის.

ამხანაგო დეპუტატებო!

მიმდინარე სესიის გუშინდელ სხდომაზე ამხანაგმა ედუარდ ამბროსის ძე შევარდნაძემ რესპუბლიკის მთავრობის ახალი შემადგენლობის შექმნასთან დაკავშირებულ თავის გამოსვლაში ღრმად გააანალიზა მინისტრთა საბჭოს, სამინისტროებისა და უწყებების, საბჭოთა ორგანოების საქმიანობა, აღნიშნა მათი მუშაობის ღადები. ამავე დროს მან პრინციპული შეფასება მისცა იმ ნაკლოვანებებს, გადაუჭრელ პრობლემებსა და მოუგვარებელ საკითხებს, რომლებსაც ჯერ კიდევ ვხედავთ ჩვენს სამეურნეო-საზოგადოებრივ ცხოვრებაში.

საქართველოს კომპარტიის ცენტრალური კომიტეტის ამ საპროგრამო მითითებებს რესპუბლიკის მთავრობა თავისი მომავალი საქმიანობის ამოსავალ წერტილად მიიჩნევს.

მინდა მთელი პასუხისმგებლობით განვაცხადო, რომ მინისტრთა საბჭო ძალ-ღონეს არ დაიშურებს ამხანაგ ე. ა. შევარდნაძის მიერ დასახული ამოცანების ბოლომდე განსახორციელებლად, უფრო გაამძაფრებს, უფრო დაუნდობელსა და ეკობპრომისოს გახდის ბრძოლას აღნიშნული მანკიერი მოვლენების აღმოსაფხვრელად, გადამჭრელ ღონისძიებებს განახორციელებს სამინისტროთა და უწყებათა ხელმძღვანელების პერსონალური პასუხისმგებლობის, მათი მუშაობის დონის ამაღლებისათვის, თვით მინისტრთა საბჭოს აპარატის მუშაობის სტილისა და ფორმების ძირეული გაუმჯობესებისათვის, მთელი ჩვენი საქმიანობის შემდგომი სრულყოფისათვის.

ნება მიბოძეთ, ამხანაგო დეპუტატებო, ერთხელ კიდევ გადაგიხადოთ გულწრფელი მადლობა დიდი ნდობისათვის და აღვუთქვა საქართველოს კომპარტიის ცენტრალურ კომიტეტს, უმაღლეს საბჭოს, რომ რესპუბლიკის მთავრობა მთელ თავის ცოდნას, გამოცდილებასა და ენერგიას მოახმარს შრომელთა ნების აღსრულებას, საბჭოთა კავშირის კომუნისტური პარტიის გენერალური ერუსის განხორციელებას, სამშობლოს ეკონომიკური ძლიერებისა და ხალხის კეთილდღეობის დონის შემდგომ ამაღლებას (ტაში).

რესპუბლიკის უმაღლესმა საბჭომ ერთსულოვნად მიიღო დადგენილება, რომელიც იწონებს საქართველოს სსრ მინისტრთა საბჭოს მთავარი საქმიანობის ძირითად მიმართულებებს.

შემდეგ დეპუტატები იწყებენ დღის წესრიგის მომდევნო საკითხის განხილვას.

მოხსენება „დემოკრატიული საწყისების შემდგომი განვითარება რესპუბლიკის სახალხო დეპუტატთა საბჭოების საქმიანობაში, მასზეთმან მათი კავშირურთიერთობის გაძლიერება, დეპუტატების ფორმირებათა როლის გაკეთილშობილება სოციალურ-ეკონომიკური განვითარების ამოცანათა გადაწყვეტის, მოსახლეობის მომსახურების გაუჯობესების, ორგანიზებულობის ამაღლების, დისციპლინისა და წესრიგის განმტკიცების საქმეში“ გაკეთა საქართველოს სსრ უმაღლესი საბჭოს პრეზიდიუმის თავმჯდომარემ დეპუტატმა ჯ. ჯ. გელაშვილმა.

ცხადდება შესვენება. სესია აახლებს მუშაობას საქართველოს სსრ უმაღლესი საბჭოს თავმჯდომარის მოადგილის, დეპუტატ ნ. ვ. გურგენიძის თავმჯდომრეობით.

დეპუტატ ჯ. ჯ. გელაშვილის მოხსენების გამო გაგართელ კამათში მონაწილეობდნენ დეპუტატები: ჯ. ვ. კაპანაძე — საქართველოს კომპარტიის თბილისის საქალაქო კომიტეტის მდივანი, ვ. ი. ალბასი — იფხაზეთის ასსრ უმაღლესი საბჭოს პრეზიდიუმის თავმჯდომარე, დ. დ. დიასამიძე. — აჭარის ასსრ უმაღლესი საბჭოს პრეზიდიუმის თავმჯდომარე, ლ. ბ. დათიაშვილი — საქართველოს კომპარტიის ონის რაიონის საქალაქო კომიტეტის პირველი მდივანი, ნ. ა. ჭელეშავა — ცხინვალის ქალაქი „მინანქარსაღებელის“ მექანიკერი, ვ. ვ. შელქაძე — საქართველოს სსრ სახალხო კონტროლის კომიტეტის თავმჯდომარე, ი. ნ. ქვლივიძე — უდაბნოს სახალხო დეპუტატთა სასოფლო საბჭოს აღმასკომის თავმჯდომარე, ა. ვ. კარანაძე — საქართველოს სსრ უმაღლესი სასამართლოს თავმჯდომარე, ვ. ა. კვარაცხელია — საქართველოს კომპარტიის წულუკიძის რაიკომის პირველი მდივანი, ვ. ა. ხუხარაძე — ქუთაისის სახალხო დეპუტატთა საქალაქო საბჭოს აღმასკომის თავმჯდომარე, ა. დ. ზურაბაშვილი — თბილისის მ. ასათიანის სახელობის ფსიქიატრიის ინსტიტუტის დირექტორი.

გამოსვლებში აღინიშნა, რომ ფართოდ უჭერენ მხარს და იწონებენ სკკპ ცენტრალური კომიტეტის 1985 წლის მარტის პლენუმის გადაწყვეტილებებს, ფიდელებებსა და დასკვნებს, რომელნსაც შეიცავს ამ პლენუმზე სკკპ ცენტრალური კომიტეტის გენერალური მდივნის ამხანაგ მ. ს. გორბაჩოვის სიტყვა. ღრმა ქმაყოფილებას გრძნობით აღინიშნა, რომ დემოკრატიის, ხალხის სოციალისტური თვითმმართველობის მთელი სისტემის შემდგომი სრულყოფა და განვითარება პარტიას მიაჩნია თავისი სამნიადო პოლიტიკის ერთ-ერთ ძირეულ ამოცანად.

რესპუბლიკის სახალხო დეპუტატთა საბჭოების საქმიანობას რომ ანალიზებდნენ, ორატორებმა ხაზგასმით აღინიშნეს მათი მნიშვნელოვანი როლი საბჭოთა საქართველოს ცხოვრების ყველა დარგში. დეპუტატები, მუდმივი კომისიები, დეპუტატთა ჯგუფები აქტიურად მონაწილეობენ წარმოების მართვაში, ეკონომიკური და სოციალური განვითარების ამოცანების გადაწყვეტაში, მშრომელთა კეთილისტერ აღზრდაში. საგრძნობლად გაკეთდა ფრაქციული მოსახლეობის საზოგადოებრივი თვითმოქმედების ორგანოების საქმიანობაც. განსაზღვრულ სრულყოფენ რა თავიანთი მუშაობის სტილსა და მეთოდებს, საბჭოები ქმედითან გადეულან ახლანდელ საზოგადოებრივი წარმოების ეფექტიანობის ამაღლებაზე, ადამიანის ყოველმხრივ განვითარებაზე, მისი ცხოვრებისა და შრომის პირობების ნიადაგ გაუმჯობესებაზე, სულიერი სახის ჩამოყალიბებაზე.

დეპუტატებმა კრიტიკულად შეაფასეს მიღწეული და აღნიშნეს, რომ თანამიმდევრულად უნდა ღრმავდებოდეს დემოკრატიული საწყისები საბჭოების საქმიანობაში. მათს მუშაობაში, ხაზგასმით აღინიშნა სესიაზე, მთავარია განამტკიცონ კავშირი მასებთან, უნარი შესწევდეთ დროულად დაინახონ სიახლე, მხარი დაუჭირონ ინიციატივას, ბოლომდე მიიყვანონ დაწყებული საქმე: ბევრი რამის გაკეთება შეუძლიათ და კიდეც უნდა გააკეთონ საბჭოებმა ხალხის კეთილდღეობის დონის შემდგომი ამაღლებისათვის, მომსახურების სფეროს საქმიანობის გაუჯობესებისათვის, ფეიერან ან ყველაფერში დისციპლინისა და წესრიგის განმტკიცებისათვის. ეგეგმებიან რა სკკპ XXVII ყრილობასა და საქართველოს კომპარტიის XXVII ყრილობას, საბჭოები, დეპუტატთა ფორმირებანი, მათი აქტივი რეალისტურად უნდა აფასებდნენ საქმის ახლანდელ ვითარებას, თითოეულ მშრომელს აცნობნენ მათ წინაშე დასახული ამოცანების სიადილეს და მასშტაბურობას, ადამიანთა მთელ შემოქმედებითს ძალებს ამბარნენ ამ ამოცანების გადაწყვეტაში.

სესიიან ერთხმად მიიღო დადგენილება განხილულ საკითხზე.

შემდეგ უმაღლესი საბჭო იწყებს საქართველოს სსრ სახალხო კონტროლის კომიტეტის შექმნის საკითხის განხილვას.

სიტყვა ეძლევა საქართველოს სსრ მინისტრთა საბჭოს თავმჯდომარის მოადგილეს, დეპუტატ ო. ე. ჩერქეზიას. პარტიული ჯგუფისა და უხუცესების საბჭოს დავალებით მას შემოაქვს წინადადება შემოაქვს საქართველოს სსრ უმაღლესი საბჭოს პრეზიდიუმის თავმჯდომარის მოადგილეს, დეპუტატ ვ. ვ. ხარაძეს. იგი წინადადებას აყენებს საქართველოს სსრ უმაღლესი სასამართლოს თავმჯდომარედ აირჩიონ დეპუტატი ა. ვ. კარანაძე.

უმაღლესმა საბჭომ ერთხმად აირჩია საქართველოს სსრ უმაღლესი სასამართლო მისი თავმჯდომარის ა. ვ. კარანაძის თანამოსაყენებლად.

ბინდლისის სახალხოს ელექტროგაზონშემკეთებელი ქარხნის ხარატის, დეპუტატ ბ. ბ. ბაჩიჩილაძის მიერ შეკითხვის წესით დაყენებულ საკითხს, თუ რა ღონისძიებანი ხორციელდება მოსახლეობის კომუნალური მომსახურების გაუმჯობესებისათვის, უპასუხეს საქართველოს სსრ საბინაო-კომუნალური მეურნეობის მინისტრმა ნ. ნ. ნეფედოვმა და თბილისის სახალხო დეპუტატთა საქალაქო საბჭოს ალმასკომის თავმჯდომარემ ზ. შ. ზესხოშვილმა.

განხილვაში მონაწილეობდნენ დეპუტატები: დ. ნ. ბაისუროძე —თელავის წინდის ფაბრიკის მკსოველი, ბ. ს. ababიძე — საქართველოს კომპარტიის ზუალტუბოს საქალაქო კომიტეტის პირველი მდივანი.

მეკითხეს წესით დაყენებულ საკითხზე სესიიან მიიღო დადგენილება.

შემდეგ უმაღლესი საბჭო იწყებს საქართველოს სსრ უმაღლესმა საბჭომ დაიალა ფეხბურთის ასსრ და აჭარის ასსრ მინისტრთა საბჭოებს, სამხრეთ ოსეთის სახალხო დეპუტატთა საქალაქო და რაიონული საბჭოებს, ... ბებს უფრო სრულად განახორციელონ მათთვის მინიჭებული უფლებანი სახინაო, კომუნალური მეურნეობისა და კეთილმოწყობის დარგში, ამასთან რეგულარულად განინიონ სესიებზე კომუნალური მომსახურების საკითხები; მიაღწიონ საცხოვრებელი სახლებისა და კომუნალური დანიშნულების ობიექტების შშენებლობისათვის გამოყოფილ კაპიტალდაბანდებათა სრულ ათვისებას, უფრო ფართოდ გამოიყენონ ამ საქმეში საწარმოების, კოლმეურნეობებისა და საბჭოთა მეურნეობების სახსრების კოოპერირება; უზრუნველყონ მოსახლეობის უფრო ფართო ჩაბმა სახინაო მეურნეობის მართვაში, სათბობის, წყლისა და ელექტროენერგიის მომჭირნეულ ხარჯვა.

სესიიან მოსთხოვა საქართველოს სსრ სახინაო კომუნალურ მეურნეობის სამინისტროს, სახალხო დეპუტატთა ადგილობრივი საბჭოების ღონისძიებებს უზრუნველყონ საცხოვრებელი სახლების, კომუნალური დანიშნულების ობიექტების შშენებლობის გეგმების უფრო ადრე და დროული შესრულება, სრულყონ საცხოვრებელი სახლების კაპიტალური და მიმდინარე რემონტის ორგანიზაცია, ძირეულად გაუუჯობესონ მოსახლეობის კომუნალური მომსახურება.

საქართველოს სსრ მინისტრთა საბჭოს დავალა განიხილოს სახინაო-კომუნალური მეურნეობის მატერიალურ-ტექნიკური ბაზის განმტკიცების საკითხი.

სესიის დღის წესრიგი ამოიწურა. საქართველოს სსრ მეთერთმეტე მოწვევის უმაღლესი საბჭოს პირველი სესია დახურულად ცხადდება.

• • •

სესიის მუშაობის დღეებში გაიმართა საქართველოს სსრ უმაღლესი საბჭოს შედგენი კომისიების სხდომები.

(საინფორმი).

ეცხოვითი

ფაქტები მოვლენები

6 აპრილი ● საკდესი იუწყება

იაპონია

დაამტკიცეს ბიუჯეტი

ტოკიო. კიდევ ერთი ნახევარ საათნახევარ წრეების მიერ სამხედრო მზადების დაჩქარების გზაზე — ასე შეიფასებს იაპონიის ოპოზიციური პარტიებმა ქვეყნის 1985 საფინანსო წლის სახელმწიფო ბიუჯეტი. იგი მიიღეს პარლამენტში ლიბერალურ-დემოკრატიული პარტიისაგან დეპუტატთა ხმის უმრავლესობით.

ორ თვეზე მეტი ხნის მანძილზე პარლამენტის კომისიებში მწვავე კამათი მიმდინარეობდა პრემიერ-მინისტრ ნაკასონეს მთავრობის მიერ შეთავაზებული ბიუჯეტის პროექტის გამო. ოპოზიციის წარმომადგენლებმა, უწინარეს ყოვლისა, კომუნისტებმა და სოციალისტებმა, მოითხოვეს ხისი ძირფესვიანად გადასინჯვა, მილიტარისტული მიზნებისათვის ასიგნებათა შემცირება და პირიქით, სოციალური საჭიროებისათვის დოტაციის გაზრდა. მაგრამ კონსერვატორებმა უგულებელყვეს ეს წინადადებანი, რომლებსაც მხარს უჭერენ მოსახლეობის ფართო ფენები, და ხალხს მოახვიეს ბიუჯეტი, რომელიც მსხვილი კაპიტალის, იაპონისა და ამერიკის მხედრიონის ინტერესებს შეესაბამება.

ახალ ბიუჯეტში, ისევე როგორც წინა წლებში, პრიორიტეტი ეძლევა სამხედრო უწყების მოთხოვნებს. კერძოდ, გათვალისწინებულია 6,9 პროცენტით გაზრდილი მილიტარიზაციის ხარჯები, რომელიც შეადგენენ ომის შემდგომ პერიოდში რეკორდულ თანხას 3,14 ტრილიონ იენს.

აშშ

მილიტარისტული კანონპროექტები

ვაშინგტონი. პრეზიდენტმა რეიგანმა ხელი მოაწერა ორ კანონპროექტს, რომელთა თანახმად, გამოიყოფა სახსრები „მექს“ ტიპის პირველი ბირთვული დარტყმის საკონტინენტთაშორისო ბალისტიკური რაკეტების წარმოების განგრძობისათვის. ამ კანონპროექტების შესაბამისად, რომლებიც კონგრესმა მოიწონა ადმინისტრაციის ძლიერი ზეგავლენის შედეგად, მიმდინარე საფინანსო წელს 1,5 მილიარდი დოლარი მოხმარდება კიდევ 21 „მექს“ რაკეტის წარმოების.

სულ ვაშინგტონი აპირებს დაამზადოს ასეთი ტიპის 223 რაკეტა, რომელთა გასროლების დაწყება გათვალისწინებულია 1986 წლისათვის.

ინგლისი

ანტიჩალეჯური კურსის

ლონდონი. კონსერვატორთა მთავრობის დასაბუთების დარღვის პოლიტიკა მკაცრად გაკიცხეს ბრიტანეთის ტრადიციონალისტურ ლელმძღვანელებმა ეკონომიკური განვითარების ეროვნული სამეჯოს აქ გამართულ სხდომაზე. ფინანსთა მინისტრი ნ. ლოუსონი კიდევ ერთხელ შეეცადა გაემართლებინა ოფიციალური ლონდონის ანტიხალეჯური კურსი, რომელიც ოთვალსაჩინებს ახლო მომავალში უმუშევრობის შენარჩუნებას ახლანდელ კატასტროფულ დონეზე.

როგორც სხდომაზე განაცხადა ბრიტანეთის ტრადიციონალისტა კონგრესის გენერალურმა მდივანმა ჯონ ედმონდსმა, კონსერვატორთა მთავრობა, რა დამპრეზებსა და ფანდებსაც უნდა მიმართავდეს იგი, აშკარად უტევს ბრიტანეთის მშრომელთა უფლებებსა და ცხოვრების დონეს.

ირან-ერაყის ფრონტზე

ბაღდადი. 4 აპრილს საღამოს ერაყის ავიაცია თავს დასხა „მსხვილ სანდვლის სამიზნეს“ ირანის კუთვნილი ბარყის კუნძულის მახლობლად სპარსეთის ყურეში. ეს თქვა ერაყის სამხედრო წარმომადგენელმა ბაღდადის რადიოთი გადმოცემულ განცხადებაში.

ერაყის თავდასხმა სამხედრო სარდლობის კომუნიკეს თანახმად, განვლილი დღე-ღამის მანძილზე ერაყის სამხედრო-საპაერო ძალების თვითმფრინავებმა 171 საბრძოლო გაფრენა შეასრულეს, იერაში მიიტანეს ირანის ჯარების პოზიციებზე და თავმოყრის რაიონებზე მისინანს სეკტორში და „მდინარე ტიგროსის ალმოსავლეთით“ მდებარე უბანზე. მოწინააღმდეგმ ცოცხალი ძალის და ტექნიკის ზარალი განიცადა.

ნიკოზია. ირანის საინფორმაციო სააგენტოს ცნობით, 4 აპრილს ირანის ავიაციამ სამი ქალაქი დაბომბა ერაყის ტერიტორიაზე.

ირანის შორსმსროელი არტილერია კვლავ უშენდა ცეცხლს ერაყის ქალაქ ბასრას.

არგენტინა

პლენუმის გადაწყვეტილება

ბუენოს-აირესი. აქ გაიმართა არგენტინის კომუნისტური პარტიის ცენტრალური კომიტეტის მორიგი პლენუმი, რომელმაც მიიღო გადაწყვეტილება მომავალი წლის მეორე ნახევარში მოიწვიოთ არგენტინის კომუნისტური პარტიის XVI ყრილობა.

პლენუმის მონაწილეებმა განიხილეს შინაპოლიტიკური ვითარებისა და პროფკავშირული მოძრაობის მდგომარეობის საკითხები, აღნიშნეს თავიანთი უფლებების დასაცავად მშრომელთა ბრძოლის შემდგომი გაკაცტურების ფნმგნელმა.

ჯანმრთელობის მსოფლიო დღის აღსანიშნავად

ჯანსაღი ახალგაზრდობა ჩვენი საუკეთესო ცვლაა

ჩვენი „პლანეტის ახალგაზრდობისთვის ზრუნვასთან დაკავშირებულ პრობლემებს მიეძღვნა ბოლოდროინდელ 7 აპრილს ეძღვნება მორიგი ჯანმრთელობის მსოფლიო დღე. ამ დღეებში ჯანმრთელობის დაცვის მსოფლიო ორგანიზაციამ ამ ასე განაცხადა: „ჯანსაღი ახალგაზრდობა ჩვენი საუკეთესო ცვლაა“.

— რატომ აირჩიეს მაინცდამაინც ასეთი დევიზი?

ჟურნალისტ ს. სელეგანოვს ამ კითხვაზე უპასუხეს სსრ კავშირის ჯანმრთელობის დაცვის სამინისტროს ბაგშვთა და ყმაწვილთა ჰიგიენის სამეცნიერო-კვლევითი ინსტიტუტის დირექტორი, სამკურნალო კავშირის მედიცინის მეცნიერებათა აკადემიის აკადემიკოსი **გალინა სერდიუკოვსკაია.**

— დევიზი: „ჯანსაღი ახალგაზრდობა ჩვენი საუკეთესო ცვლაა“ შემთხვევით როდი აირჩიეს. ფიზიკურად მგაარი, ჰარმონიულად განვითარებული ქალაქელები და ბავშვები 2000 წლისათვის საყოველთაო ჯანმრთელობის მიღწევის საფუძველი და მომდევნო თაობების ჯანმრთელობის გარანტია.

— და მაინც, რა არის საგანგებო ინიციატივის, რომ ჩვენი ახალგაზრდობა ჰარმონიულად ვითარდებოდეს ფიზიკურადაც და ზნეობრივადაც?

— ბავშვებისა და ყმაწვილების ჯანმრთელობა, მათი აღზრდა ჩვენი სახელმწიფოს სოციალური პოლიტიკის უპირველესი ამოცანაა. ეს პროგრამაში ჩაწერილია: „პარტიას თავის ერთ-ერთ უმნიშვნელოვანეს ამოცანად მიაჩნია უზრუნველყოს ადრეული ასაკიდან ფიზიკურად მაგარი ახალგაზრდა თაობის აღზრდა, რომელსაც ჰარმონიულად ექნება განვითარებული ფიზიკური და სულიერი ძალები“. ბავშვებისათვის პარტიისა და მთავრობის ზრუნვის ერთ-ერთი უდიდესი გამოვლინებაა სასკოლო რეფორმა. სულ მალე ყველა სკოლა გადავა ახალ პროგრამებზე და სახელმძღვანელოებზე, რეალიზებული იქნება 11-წლიანი სავალდებულო სკოლის სტრუქტურა, დამთავრება ექვსი წლის ასაკიდან ბავშვების სწავლებაზე გადასვლა. ამასთან დაკავშირებით წამოიჭრა ბევრი ახალი პრობლემა, მათ შორის — ბავშვების შრომითის აღზრდასთან დაკავშირებული. მეცნიერულმა კვლევებმ, რომელიც ... ბევრ ... ...