პროლეტარელებო ყველა ქვეყნისა, შეერთდით!

კომუნისტი

საქართველოს კომუნისტური პარტიის ცენტრალური კომიტეტის, საქართველოს სსრ უმაღლესი საბჭოს და მინისტრთა საბჭოს ორგანო

КОМУНИСТИ — ОРГАН ЦК КП ГРУЗИИ, ВЕРХОВНОГО СОВЕТА И СОВЕТА МИНИСТРОВ ГРУЗИНСКОЙ ССР

გაზეთი გამოდის 1920 წლის 3 ივნისიდან

№ 61 (19203) ოთხშაბათი, 13 მარტი, 1985 წელი. ფასი 3 კაპ.

• საბჭოთა ადამიანები დიდად დაამწუხრა კონსტანტინე უსტინის ძე ჩერნენკოს გარდაცვალებამ. სამგლოვიარო მიტინგებზე ქვეყნის მშრომელები ეთხოვებიან გამოჩენილ პარტიულ და სახელმწიფო მოღვაწეს, პატრიოტსა და ინტერნაციონალისტს, კომუნიზმის იდეალების გამარჯვებისა და ქვეყნად მშვიდობისათვის თანამიმდევარ მებრძოლს.

მოსკოვი ეთხოვება კ. უ. ჩერნენკოს

ქალაქებშია საბჭოთა ქვეყანა. შეწყდა კომუნისტური პარტიისა და საბჭოთა სახელმწიფოს გამოჩენილი მოღვაწის, სკკპ ცენტრალური კომიტეტის გენერალური მდივნის, სსრ კავშირის უმაღლესი საბჭოს პრეზიდიუმის თავმჯდომარის კონსტანტინე უსტინის ძე ჩერნენკოს გულის ძგერა.

კ. უ. ჩერნენკომ მთელი ცხოვრება და მოღვაწეობა მოახმარა პარტიისა და ხალხის საქმის უანგარო სამსახურს, ბრძოლას სამშობლოს ეკონომიკური და თავდაცვითი ძლიერების განმტკიცებისათვის, საბჭოთა ადამიანების კეთილდღეობის გაუჯობესებისათვის, ჩვენი სოციალისტური საზოგადოების ყოველმხრივ სრულყოფისათვის, ქვეყნად მშვიდობის შენარჩუნებისა და განმტკიცებისათვის.

12 მარტს 10 საათზე იწყება შრომელთა გამოთხოვება კონსტანტინე უსტინის ძე ჩერნენკოსთან. კავშირების სახლის სვეტებიანი დარბაზი, სადაც კვარცხლბეკზე ასვენია კუბო, სამგლოვიაროდ არის მორთული. განსვენებულს სასთუმალთან დამშვენებულია დროშები. კუბოსთან ყარაულში გარინდულან საბჭოთა არმიის მეომრები.

კვარცხლბეკის წინ წითელ ბალიშებზეა ჯილდოები, რომლებითაც აღინიშნა კ. უ. ჩერნენკოს დიდი დამსახურება სამშობლოს წინაშე: სოციალისტური შრომის გმირის „ნამგალი და ჩაქუჩი“ სამი ოქროს medaლი, ოთხი ლენინის ორდენი, სამი შრომის წითელი დროშის ორდენი, medaლები, აგრეთვე მოძმე ქვეყნების უმაღლესი ჯილდოები. აქვეა ლენინური პრემიის laureატის ნიშანი.

განსვენებულის კუბო შემკულია სკკპ ცენტრალური კომიტეტის, სსრ კავშირის უმაღლესი საბჭოს პრეზიდიუმის, სსრ კავშირის მინისტრთა საბჭოს, სკკპ მოსკოვის საქალაქო კომიტეტისა და მოსკოვის საბჭოს აღმასკომის, სკკპ მოსკოვის საოლქო კომიტეტისა და მოსკოვის საოლქო საბჭოს აღმასკომის, ნათესავებისა და ახლობლების სახელით მოტანილი გვირგვინებით.

კავშირების სახლში შემოიკრიბა ახალ-ახალი გვირგვინები: მოკავშირე რესპუბლიკების კომპარტიათა ცენტრალური კომიტეტების, მოკავშირე რესპუბლიკების უმაღლესი საბჭოების პრეზიდიუმებისა და მინისტრთა საბჭოების, სამინისტროებისა და უწყებების, პარტიის სამხარეო კომიტეტებისა და სამხარეო აღმასკომების, პარტიის საოლქო კომიტეტებისა და საოლქო აღმასკომების, საზოგადოებრივი ორგანიზაციების სახელით.

დღის 12 საათია. კ. უ. ჩერნენკოს წინაშე უკანასკნელი ვალის მოსახდელად მოვიდნენ ამხანაგები მ. ს. გორბაჩოვი, ჰ. ა. ალიევი, ვ. ვ. გრიშინი, ა. ა. გრომიკო, ვ. ი. ვოროტნიკოვი, დ. ა. კუნაევი, გ. ვ. რომანოვი, მ. ს. სოლომენცევი, ნ. ა. ტიხონოვი, ვ. ვ. შჩერბიცკი, ჰ. ნ. დემიჩევი, ვ. ი. დოლგიხი, ვ. ვ. კუზნეცოვი, ბ. ნ. პონომარიოვი, ე. ა. შევარდნაძე, ვ. მ. ჩებრიკოვი, მ. ვ. ზიმიანინი, ი. ვ. კაპტონოვი, ი. კ. ლიგაჩოვი, ნ. ი. რიჟკოვი, კ. ვ. რუსაკოვი. საპატიო ყარაულში განსვენებულის კუბოსთან აგრეთვე იყვნენ სკკპ ცენტრალური კომიტეტის წევრები და წევრობის კანდიდატები, სკკპ ცენტრალური სარევიზიო კომისიის წევრები. მწუხარე დუმილით ისინი პატივს მიაგებენ გამორჩენილი პარტიული და სახელმწიფო მოღვაწის, პატრიოტისა და ინტერნაციონალისტის, კომუნიზმისა და ქვეყნად მშვიდობის იდეალების გამარჯვებისათვის თანამიმდევარი მებრძოლის ხსოვნას.

შემდეგ კომუნისტური პარტიისა და საბჭოთა სახელმწიფოს ხელმძღვანელები უახლოვდებიან კ. უ. ჩერნენკოს ნათესავებსა და ახლობლებს. ისინი ღრმა სამძიმარს უცხადებენ მათ.

უწყვეტ ნაკადად მოდიან სვეტებიან დარბაზში ათასობით ადამიანი — სხვადასხვა თაობის წარმომადგენლები, დედაქალაქისა და მოსკოვის ოლქის მშრომელები.

დარბაზის თაღებქვეშ ყოველ ღღეს სამგლოვიარო მელოდიები. ყოველ სამ წუთში კუბოსთან იცვლება სპატიო ყარაული. სამგლოვიარო ვიტრინებზე დგანან დამკრძალავი კომისიის წევრები, პარტიული და საბჭოთა მუშაკები, სამინისტროებისა და უწყებების ხელმძღვანელები, წარმოების მოწინავენი, მხედართმთავრები, მეცნიერებისა და კულტურის მოღვაწენი, საზოგადოებრიობის წარმომადგენლები.

განსვენებულს ეთხოვებიან ქარხნების, ფაბრიკებისა და მშენებლობების მუშები, თვალსაჩინო მეცნიერები, დედაქალაქის დაწესებულებისა და საპროექტო ორგანიზაციების მუშაკები, სტუდენტები და მოსწავლეები. ისინი, როგორც ყველა საბჭოთა ადამიანი, მხარს უჭერენ საბჭოთა კავშირის კომუნისტური პარტიის სტრატეგიულ კურსს, სსრ კავშირში აშენებული სოციალიზმის სრულყოფის კურსს, რომელიც ყოველმხრივ არის დასაბუთებული კ. უ. ჩერნენკოს გამოსვლებში. მის სახელთან არის დაკავშირებული პარტიის მიერ შემუშავებული გენიოსარებული სოციალიზმის კონცეფციის შემდგომი გაღრმავება და დაკონკრეტება, რომელიც საფუძველად დაედო საბჭოთა კავშირის კომუნისტური პარტიის პროგრამის ახალი რედაქციის მომზადებისათვის მუშაობას. ბევრი

(დასასრული მე-2 გვ.)

სურათზე: კომუნისტური პარტიისა და საბჭოთა სახელმწიფოს ხელმძღვანელები ეთხოვებიან კ. უ. ჩერნენკოს.

საკდეს-საკინფორმის ტელეფოტო.

კონსტანტინე უსტინის ძე ჩერნენკოს დამკრძალავი კომისიისაგან

კომისია იუწყება, რომ ქვეყანაში გლოვის გამოცხადების შესახებ სკკპ ცენტრალური კომიტეტის, სსრ კავშირის უმაღლესი საბჭოს პრეზიდიუმისა და სსრ კავშირის მინისტრთა საბჭოს დადგენილების შესაბამისად, კონსტანტინე უსტინის ძე ჩერნენკოს დაკრძალვის დღეს 1985 წლის 13 მარტს, დაკრძალვის მომენტში 13 საათსა და 40 წუთზე მოსკოვის დროით მიცემულ იქნება ქვეყნის ზალები მოსკოვში, მოკავშირე რესპუბლიკების დედაქალაქებში, გმირ ქალაქებში ლენინგრადში, ვოლგოგრადში, ოდესაში, სევასტოპოლში, ნოვოროსიისკში, ქერჩში, ტულაში, გმირ ციხესიმაგრე ბრესტში, აგრეთვე ქალაქებში კალინინგრადში, ლვოვში, დონის როსტოვში, კუიბიშევში, სვერდლოვსკში, ნოვოსიბირსკში, ჩიტაში, ხაბაროვსკში, ვლადივოსტოკში, კრასნოიარსკში. ამავე დროს ხუთი წუთით შეჩერდება საბჭოთა კავშირის მთელ ტერიტორიაზე ყველა სწარმოსა და ორგანიზაციის შუშაობა უწყვეტი წარმოების სწარმოთა გარდა; სამი წუთის განმავლობაში მიეცემა სალუტი საყვირებით ფაბრიკებში, ქარხნებში, რკინიგზებზე, საზღვაო და სამდინარო ფლოტის გემებზე.

ნათელი, თანამიმდევრული კურსით

მშვიდობისათვის ჩვენს პლანეტაზე

უაიდურესად პასუხსაგებ პერიოდში, განსაკუთრებულად რთული საერთაშორისო ვითარების დღეებში, სწორედ მაშინ, როცა კონკრეტულად დგას ჩვენი დედამიწის მომავალი, მისი ყოფნა-არყოფნის საკითხი, შეიძლება თავისი უმაღლესი მოვალეობის შესრულებას, სკკპ ცენტრალური კომიტეტის გენერალური მდივანი ამხანაგი მიხეილ სერგის ძე გორბაჩოვი.

გასაგებია, რა დიდი გულისყურით უსმენდა ყველა ჩვენგანი ამხანაგ მიხეილ სერგის ძე გორბაჩოვის სიტყვას სკკპ ცენტრალური კომიტეტის რიგგარეშე პლენუმზე. თქმა არ უნდა, ასევე გულისყურით უსმენდა ამ სიტყვას მთელი კაცობრიობაც, მთელი ჩვენი პლანეტაც. ამხანაგმა მ. ს. გორბაჩოვმა ხაზი გაუსვა იმას, რომ „კაცობრიობა ჯერ არადროს მდგარა ისეთი საბედნელი საფრთხის წინაშე, როგორიც დღეს არის. შექმნილი მდგომარეობიდან ერთადერთი გონივრული გამოსავალია მოპირდაპირე მხარეების მორიგდნენ, რომ დაუყოვნებლივ შეწყვიტენ გამაძალებელ შეიარაღებას — უწინარეს ყოვლისა, ბირთვულ — დედამიწაზე და არ დაუშვებენ მას კოსმოსში“.

სკკპ ცენტრალური კომიტეტის გენერალური მდივნის ეს სიტყვა იმედით აღავსებს ჩვენი პლანეტის ბინადართ.

ირაკლი აბაშიძე.

კომუნისტები სამაგალითონი უნდა იყვნენ

ამ დღეებში გამართულ სკკპ ცენტრალური კომიტეტის რიგგარეშე პლენუმზე სკკპ ცენტრალური კომიტეტის გენერალური მდივნის ამხანაგ მ. ს. გორბაჩოვის სიტყვაში წამოყენებული დებულებები დიდ ამოცანებს გვისახავს.

ამ პლენუმზე ითქვა: „დროა მოითხოვოს დაძაბული, შემოქმედებითს მუშაობას ეწოდოს ყველა პარტიული ორგანიზაცია თავიდან ბოლომდე. ყველა უბანზე, ყველგან და ყველაფერში კომუნისტები სამაგალითონი უნდა იყვნენ მოქალაქეობრივი ვალის მოხდით, საზოგადოების საკეთილდღეო კეთილსინდისიერი შრომით. უწინარეს ყოვლისა, ეს ეხება პარტიის კადრებს, პარტიულ და სახელმწიფო ხელმძღვანელებს. პარტია განუხრელად გაატარებს მომთხოვნელობის, დაკისრებული საქმისათვის პასუხისმგებლობის გაძლიერების გეზს“.

ჩვენი გაერთიანების მუშაობისა [illegible] გულდასმით გავეცანით მ. ს. გორბაჩოვის ხაზგასმულ იმ საკითხებს, რომლებიც ეხება ჩვენი ქვეყნის ეკონომიკის განმტკიცებას და საბჭოთა ხალხის კეთილდღეობის დონის შემდგომ ამაღლებას.

ამ დებულებებითა და დასკვნებით ვიხელმძღვანელებთ ჩვენს კონკრეტულ საქმეებში, ყველაფერს ვიღონებთ შრომის ისეთი ორგანიზაციისათვის, რომელიც სასურველ საბოლოო შედეგს მოგვცემს, დისციპლინის შემდგომი განმტკიცებისათვის.

ჩვენი მთავარი სადღეისო და გადაუდებელი საქმეა წარმატებით დავამთავროთ მეთერთმეტე ხუთწლედი, ამისათვის საწარმოო გაერთიანების მუშაკები დღეენადაგ ენერგიულად შრომობენ. იმედი გვაქვს, წელსაც არ შეირცხვენთ თავს და ყველა მოწინავეთა რიგებში ვიქნებით.

ზ. ცაციტიშვილი,

„თბილისსრმის“ საწარმოო გაერთიანების მთავარი ინჟინერი, რესპუბლიკის მოწინავე პროპაგანდისტი.

მთელი მონდომებით ვიშრომეთ

მთელ საბჭოთა ხალხთან ერთად ჩვენი საწარმოს კოლექტივი ერთსულოვნად იწონებს სკკპ ცენტრალური კომიტეტის რიგგარეშე პლენუმის გადაწყვეტილებებს. ჩვენ კარგად ვიცნობთ ამხანაგ მიხეილ სერგის ძე გორბაჩოვს. იგი სამი წლის წინათ ჩვენი საპატიო სტუმარი იყო და მას შემდეგ ბევრი სასიკეთო რამ მოხდა ჩვენს ცხოვრებაში.

ამხანაგ მ. ს. გორბაჩოვის მითითებებს საფუძველზე ენამთის სასოქმეული კომპლექსის სიმძლავრე მნიშვნელოვნად გაიზარდა. პირუტყვის სულადობამ 6 ათასით მოიმატა. გაუმჯობესდა ჩვენი სამოუშაო და საყოფაცხოვრებო პირობები. აშენდა 8-ბინიანი საცხოვრებელი სახლი, მუშის გამომუშავების მატებამ 200-250 მანეთი შეადგინა. ეს ბრიგადული იჯარის მეთოდის დანერგვას მოპყავ.

წარმოების ინტენსიფიკაციის და საზოგადოებრივი შრომის ნაყოფიერების გადიდებას, ამ საქმეში ადამიანების წვლილის ზრდაზე მათი ცხოვრების პირობების გაუმჯობესებას დიდი ყურადღება აქვს დამთმობილი რიგგარეშე პლენუმზე ამხანაგ მ. ს. გორბაჩოვის გამოსვლაში.

ამ საკითხების წარმატებით გადასაწყვეტად ჩვენ ძალ-ონერს ეს დავიშურებთ, მთელი ენერგიითა და მონდომებით ვიშრომებთ.

ვ. ჯაჯუაშვილი,

სოფლის რაიონის წნორის მეცხოველეობის კომპლექსის ტრაქტორისტი.

დრო და სინდისი გვაკალებს

ჩვენს მთასა და ბარშიც ახლა ერთნაირი განწყობილება სუფევს. მშრომელი ადამიანები დიდი ქმაყოფილების გრძნობით შეხვდნენ სკკპ ცენტრალური კომიტეტის რიგგარეშე პლენუმის გადაწყვეტილებას — სკკპ ცენტრალური კომიტეტის გენერალურ მდივნად პარტიისა და სახელმწიფოს გამორჩენილი მოღვაწის ამხანაგ მ. ს. გორბაჩოვის არჩევას. უთუოდ განუზომელია ის ოპტიმიზმი, მომავლისადმი რწმენა, რომელსაც გვანერგავს პლენუმზე ამხანაგ მ. ს. გორბაჩოვის მიერ წარმოთქმული სიტყვა, მასში მოცემული დებულებები და დასკვნები. ეს სიტყვა მთლიანად გამსჭვალულია პარტიის კურსის განუხრელი ერთგულებით, იმ პრობლემების უთუოდ გადაჭრისათვის ზრუნვით, რომლებიც პარტიისა და ქვეყნის სახალხო მეურნეობის წინაშე დგას.

განსაკუთრებით ჯულში ჩამწვდომია საკითხები, რომლებიც ეხება დემოკრატიის, ხალხის სოციალისტური თვითმმართველობის მთელი სისტემის შემდგომ სრულყოფასა და განვითარებას, კერძოდ, საბჭოების როლის გაზრდას, შრომითი კოლექტივების გააქტიურებას და სხვა. ყოველივე ეს ჩვენთვის, საბჭოების მუშაკებისათვის, სამოქმედო პროგრამა გახდება ხუთწლედის დავალებათა შესრულებისათვის ბრძოლაში. ენერგიული მუშაობა გვმართებს სასურსათო პროგრამის შესრულებისათვის. მართალია, შარშან ჩვენი სოფლის მშრომელებმა და საზოგადოებრივმა მეურნეობებმა კარგად იშრომეს, რისთვისაც შეგვაქებს კიდეც, მაგრამ მიღწეული ზღვარი არ არის. ხუთწლედის დამამთავრებელ წელს კიდევ უფრო გავაძლიერებთ მუშაობას და მეტ სოფლის მეურნეობის პროდუქტებს მივყიდით სახელმწიფოს, ამასთან მხედველობიდან არ გამოგვრჩება სოციალური განვითარების საკითხები, რომელთა მოგვარება კიდევ უფრო გააუმჯობესებს ხალხის კეთილდღეობას.

ახლა მთელი სოფლის მშრომელების, დეპუტატების საბჭოს აღმასკომის მუშაკების ამოცანაა ღრმად შეეისწავლოთ ამხანაგ მ. ს. გორბაჩოვის სიტყვაში მოცემული დებულებები, დასკვნები და გულდაგულ, სინდისიერად ვიღვაწოთ ჩვენ ზიხაში მდგომი ამოცანების წარმატებული გადაწყვეტისათვის, პარტიის XXVII ყრილობის, საქართველოს კომპარტიის XXVII ყრილობის ღირსეული შეხვედრისათვის.

თ. დურგალიშვილი,

ლენინგორის რაიონის ბოლის სახალხო დეპუტატთა სასოფლო საბჭოს აღმასკომის თავმჯდომარე.

გავაძლიერებთ პასუხისმგებლობას საქმისათვის

ქალაქ ფოთის მშრომელები მთელი გულითა და სულით მიესალმებიან ამხანაგ მ. ს. გორბაჩოვის სკკპ ცენტრალური კომიტეტის გენერალურ მდივნად არჩევას.

ამხანაგმა მ. ს. გორბაჩოვმა, რიგგორც ცნობილია, ინახულა ფოთი, გაეცნო ჩვენს საქმიანობას, განსაკუთრებით დაინტერესდა აქ მიმდინარე, დღეისათვის საკმაოდ გახმაურებული ეკონომიკური ექსპერიმენტით. რამდენადაც ვიცი, მან ძალიან მოიწონა ქალაქში არსებული სახალხო მეურნეობის მართვის ახალი სისტემა, ქმაყოფილი დარჩა ექსპერიმენტის შედეგებით და გამოქვა ამ მიმართულებით თავისი ფრიად საგულისხმო მოსაზრებანი. ჩვენზე ღრმა შთაბეჭდილება მოახდინა ჩვენი მეცადინეობისადმი მისმა ასეთმა დიდმა ყურადღებამ, პირადმა, ადამიანურმა მომხიბლელობამ. ყველაფერი ეს ახარებს ფოთელ მშრომელებს და შთაგონებს მათ მეტი მონდომებით იბრძოლონ საბოლოო, სასურველი შედეგებისათვის.

სკკპ ცენტრალური კომიტეტის რიგგარეშე პლენუმზე ამხანაგ მ. ს. გორბაჩოვს სიტყვიდან გამომდინარე მითითებები და დასკვნები, ფოთელთა ყოველდღიური სამოქმედო პროგრამა გახდება.

სრულიად გასაგებია ჩვენი პარტიის ხელმძღვანელის გამონათქვამი იმის თაობაზე, რომ წლევანდელმა მკაცრმა ზამთარმა დაამუხრუჭა ზოგიერთი დარგის წინსვლა და ამიტომ საჭიროა ძალების მთელი დაძაბვა მდგომარეობის გამოსასწორებლად. ეჭვი არავის შეეპაროს იმაში, რომ ფოთელი მშრომელები თავდადებით იბრძოლებენ სიძნელეთა დასაძლევად, რეზერვების გამოვლენითა და გამოყენებით, საქმისათვის პასუხისმგებლობის გაძლიერებით პირნათლად შეასრულებენ მეთერთმეტე ხუთწლედის გეგმებსა და ვალდებულებებს, ღირსეულად შეხვდებიან სკკპ XXVII ყრილობას, საქართველოს კომპარტიის XXVII ყრილობას, დიადი გამარჯვების 40 წლისთავს.

გ. გუგუშვილი,

ფოთის ნავსაღგურის ფიქერ-მექანიზატორი, ლენინისა და „საპატიო ნიშნის“ ორდენების კავალერი.

ჩვენი უპყვარი რწმენის საფუძველი

სკკპ ცენტრალური კომიტეტის რიგგარეშე პლენუმზე, რომელიც გუშინწინ გაიმართა, სკკპ ცენტრალური კომიტეტის გენერალურმა მდივანმა ამხანაგმა მ. ს. გორბაჩოვმა ხაზგასმით აღნიშნა, თუ რაოდენ მძლავრი და მონოლითური კომუნისტთა რიგები, რამდენად მტკიცეა და ურყევი პარტიისა და ხალხის ერთიანობა. ყოველ ჩვენგანს კარგად ესმის, რომ სწორედ ეს არის ჩვენი დიადი ქვეყნისა და ხალხის უძლეველობის მთავარი გარანტი. ამ რწმენით იყო [illegible] ალ ბლენუმის მუშაობა, ამხანაგ მ. ს. გორბაჩოვის ღრმაშინაარსიანი გამოსვლა, რომელმაც განსაკუთრებული სიცხადით დასახა ჩვენი უახლოესი და პერსპექტიული გეგმები და ამოცანები, რა თქმა უნდა, გამომდინარე XXVI ყრილობის, მისი მომდევნო პლენუმების მიერ დასახული სტრატეგიული გეზიდან. ჩვენი უპირველესი მიზანია, დავაჩქაროთ ქვეყნის სოციალურ-ეკონომიკური განვითარება, სრულყოთ საზოგადოებრივი ცხოვრების ყველა მხარე. უნდა უზრუნველვყოთ სახალხო მეურნეობის გადაყვანა ინტენსიური განვითარების რელსებზე, რაც შეიძლება სწრაფად მივაღწიოთ ყველაზე მოწინავე სამეცნიერო-ტექნიკურ დონეს.

ყველაფერი ადამიანების კეთილდღეობისათვის, საბჭოთა ადამიანის ინტერესების დაცვისთვის — ეს ჩვენი პარტიის საპროგრამო დებულებაა და მას სულ უფრო ღრმა და კონკრეტული შინაარსი ენიჭება. იგი უწინარესად გულისხმობს: არავითარი შემგუებლობა სოციალური სამართლიანობის დარღვევის მიმართ; უნდა გაღრმავდეს და გაფართოვდეს სოციალისტური დემოკრატიის პროცესი; ჩვენი ცხოვრება სავსებით უნდა გაიწმინდოს ჩვენი საზოგადოებრივი ყოფისათვის სრულიად მიუღებელი, უცხო მოვლენებისაგან. საგარეო პოლიტიკის დარგში მტკიცე, ნათელი და განუხრელი დარჩება მშვიდობისა და პროგრესის კურსი, რომელსაც ჩვენი ქვეყანა ახორციელებს.

ამ უმნიშვნელოვანესი ამოცანების შესრულებაში დიდი მოვალეობა აკისრიათ საბჭოთა მეცნიერებს. მათი მოღვაწეობა ძირითადად მიზნად უნდა ისახავდეს მეცნიერულ-ტექნიკური პროგრესის დაჩქარებასა და სოციალური პრობლემების გადაწყვეტას. ეს არის მთავარი ამოცანა, რომელსაც ჩვენ უნდა ვემსახუროთ და რომელმაც უნდა შექმნას მომავალი განვითარების მტკიცე საფუძველი. ჩვენი ინსტიტუტის კოლექტივი — საქართველოს სსრ მეცნიერებათა აკადემიის პრეზიდიუმთან არსებული საწარმოო ძალებისა და ბუნებრივი რესურსების შემსწავლელი კომისია — რესპუბლიკაში ეწევა ისეთ მნიშვნელოვან საშუშაოს, როგორიც არის მეცნიერულ-ტექნიკური პროგრესის მიმართულებების პროგნოზი.

არ დავიშურებთ ძალას, რათა წვლილი შევეტანოთ ჩვენი დიადი საამობლოს შემდგომ წინსვლაში.

ა. ძიძიგური,

საქართველოს სსრ მეცნიერებათა აკადემიის აკადემიკოსი.

**საქართველოს მშრომელები მთელ საბჭოთა ხალხთან ერთად დიდი კმაყოფილებით შეხვდნენ ამ დღეებში გამართული სკკპ ცენტრალური კომიტეტის რიგგარეშე პლენუმის გადაწყვეტილებას სკკპ ცენტრალური კომიტეტის გენერალური მდივნის კონსტანტინე უსტინის ძე ჩერნენკოს დაკრძალვის დღეს 13 მარტს, 13 საათზე მოსკოვის დროით მიცემულ ექვსი ზალვა ჩვენ ერთად ვიგლოვთ ჩვენ ერთ-ერთ ბრძოლის ველზე, ერთ-ერთ ბრძოლაში, ერთ-ერთ ბრძოლაში, ერთ-ერთ ბრძოლაში

კონსტანტინე უსტინის ძე ჩერნენკო

ეროვნული ბიბლიოთეკა

მოსკოვი ეთხოვება კ. უ. ჩერნენკოს

(დასასრული)

ძალ-ღონე მოახმარა და დიდი ყურადღება დაუთმო კ. უ. ჩერნენკომ მასებში პარტიის იდეოლოგიურ-მასობრივი და ორგანიზატორული მუშაობის ფორმებისა და მეთოდების სრულყოფას, მის საკადრო პოლიტიკას, საბჭოების, პროფკავშირებისა და კომკავშირის, შემოქმედებითი კავშირების, სახალხო კონტროლის ორგანოების საქმიანობის გაუმჯობესებას. მნიშვნელოვანია კ. უ. ჩერნენკოს წვლილი სკოლის რეფორმის შემუშავებაში.

საბჭოთა ადამიანები დიდად აფასებენ კ. უ. ჩერნენკოს შეუნელებელ ზრუნვას საზოგადოებრივი წარმოების ზრდის ტემპის გაძლიერებისათვის, ეკონომიკის ყოველმხრივი ინტენსიფიკაციის, მეცნიერულ-ტექნიკური პროგრესის დაჩქარებისათვის, სამეურნეო მექანიზმის სრულყოფის, დისციპლინისა და ორგანიზებულობის განმტკიცებისათვის. სკკპ ცენტრალური კომიტეტის 1984 წლის ოქტომბრის პლენუმზე მის მიერ წარმოთქმულ სიტყვაში შემდგომი განვითარება პოვა პარტიის აგრარულმა პოლიტიკამ, განისაზღვრა სასურსათო პროგრამის შესრულების, ხალხის ცხოვრების დონის განუხრელი ამაღლების აქტუალური ამოცანები.

კომუნისტური პარტიისა და საბჭოთა სახელმწიფოს ხელმძღვანელის ნათელ ხსოვნას პატივს მიაგებენ პარტიისა და შრომის ვეტერანები.

კონსტანტინე უსტინის ძე დაიბადა გლეხის ოჯახში. შრომითი ცხოვრება დაიწყო სიყრმიდანვე, მოყმეობიდან მუშაობდა ულიანოვბთან. მთელი მისი შემდგომი შრომითი საქმიანობა დაკავშირებული ხელმძღვანელ მუშაობასთან კომკავშირულ, შემდეგ კი პარტიულ ორგანოებში. კ. უ. ჩერნენკო იყო სრულიად საკავშირო ალკკ და სკკპ რაიკომების განყოფილებათა გამგე, მუშაობდა პარტიის სამხარეო და საოლქო კომიტეტების მდივნად, მოლდავეთის კომპარტიის ცენტრალური კომიტეტის განყოფილების გამგედ, სკკპ ცენტრალური კომიტეტის განყოფილების გამგედ და მდივნად, სკკპ ცენტრალური კომიტეტის რიგგარეშე პლენუმზე, ოქტომბერ და ბაიმრთა 1984 წლის თებერვალში, კ. უ. ჩერნენკო აირჩიეს სკკპ ცენტრალური კომიტეტის გენერალურ მდივნად. იგი იყო სსრ კავშირისა და რუსეთის სფს რესპუბლიკის მთელი რიგი მოწვევების უმაღლესი საბჭოების დეპუტატი. 1984 წლის აპრილში სსრ კავშირის მე-11 მოწვევის უმაღლესი საბჭოს პირველ სესიაზე კ. უ. ჩერნენკო აირჩიეს სსრ კავშირის უმაღლესი საბჭოს პრეზიდიუმის თავმჯდომარედ.

მაღალ პოსტებზე, რომლებსაც პარტია ანდობდა კ. უ. ჩერნენკოს, მან თავი გამოიჩინა როგორც ერთგულმა და მტკიცე მარქსისტ-ლენინელმა, შშვიდობისა და ადამიანის ბედნიერებისათვის აქტიურმა მებრძოლმა. მან, რომელსაც უმდიდრესი ცხოვრებისეული გამოცდილება, საფუძვლიანი თეორიული ცოდნა, დიდი პოლიტიკური და ორგანიზატორული ნიჭი ჰქონდა, დიდი წვლილი შეიტანა საბჭოთა კავშირის კომუნისტური პარტიის გენერალური ხაზის შემუშავებისა და განხორციელებისათვის პარტიის XXVI ყრილობის გადწყვეტილებათა რეალიზაციის, პარტიული და სახელმწიფო მუშაობის ლენინური სტილის განვითარება-განმტკიცებისათვის პარტიის ცენტრალური კომიტეტის კოლექტიურ საქმიანობაში.

...ღელის სამგლოვიარო მელოდიები. განსვენებულს კუბოსთან ვახტზე დგანან სსრ კავშირისა და რუსეთის სფსრ უმაღლესი საბჭოების დეპუტატები, სოციალისტური შრომის გმირები, წარმოების მოწინავენი, კოსმონავტები, პარტიული, საბჭოთა და საზოგადოებრივი ორგანიზაციების წარმომადგენლები.

მწუხარე დუმილით მოდიან საბჭოთა შეიარაღებული ძალების მეომრები. კოლონებში არიან ჯარისაცები, მფრინავები, მეზღვაურები, სასწავლებლის კურსანტები, აკადემიის მსმენელები და მაწყოვლებები. მთა ასსოვთ, რომ 1930 წელს კ. უ. ჩერნენკო მოხალისედ წავიდა წითელ არმიაში, სადაც 1931 წელს შეიყვანა კომუნისტური პარტიის რიგებში. 1933 წლამდე იგი მსახურობდა სასაზღვრო ჯარებში, იყო სასაზღვრო საგუშაგოს პარტიული ორგანიზაციის მდივანი.

კ. უ. ჩერნენკომ, მეთაურობდა სსრ კავშირის თავდაცვის საბჭოს, ბევრი რამ გააკეთა ქვეყნის თავდაცვისუნარიანობის განმტკიცებისათვის, საბჭოთა შეიარაღებული ძალების საბრძოლო მზადყოფნის ამაღლებისათვის.

რთულ საერთაშორისო ვითარებაში კ. უ. ჩერნენკო დაუცხრომლად მუშაობდა, რათა განეხორციელებინა ჩვენი პარტიის შშვიდობისმოყვარული ლენინური საგარეო პოლიტიკა, რომლის მიზანია შშვიდობისა და საერთაშორისო უშიშროების განმტკიცება, გამაუმჯობესო შეიარაღების ალაგმვა, ბირთვული ომის საფრთხის თავიდან აცილება. ამ პოლიტიკას ერთსულოვნად უჭერდნენ და აკეთებენ უჭერენ მხარს საბჭოთა ხალხი, ყველა კეთილი ნების ადამიანი.

საბჭოთა სახელმწიფოს ხელმძღვანელის ხსოვნას პატივი მიაგეს დიპლომატიური კორპუსის წევრებმა.

კ. უ. ჩერნენკოს ნათელ ხსოვნას პატივი სცეს მოსკოვისა და სრულიად რუსეთის პატრიარქმა პიმენმა და რუსული მართლმადიდებელი ეკლესიის უმაღლესი სამღვდელოების სხვა წარმომადგენლებმა.

მთელ დღეს ათიათასობით მოსკოველი ეთხოვებოდა კონსტანტინე უსტინის ძე ჩერნენკოს. იგი იყო სსრ კავშირისა და რუსეთის სფს რესპუბლიკის მთელი რიგი მოწვევების უმაღლესი საბჭოების დეპუტატი. 1984 წლის აპრილში სსრ კავშირის მე-11 მოწვევის უმაღლესი საბჭოს პირველ სესიაზე კ. უ. ჩერნენკო აირჩიეს სსრ კავშირის უმაღლესი საბჭოს პრეზიდიუმის თავმჯდომარედ.

საქართველოს კომუნისტებმა, ყველა შრომელმა დიდი გულისტკივილით შეიტყვეს, რომ გარდაცვალა ლენინური პარტიისა და საბჭოთა სახელმწიფოს გამოჩენილი მოღვაწე კონსტანტინე უსტინის ძე ჩერნენკო. რესპუბლიკის ქალაქებსა და რაიონებში მიმდინარე სამგლოვიარო მიტინგებისა და კრებების მონაწილეები მთელ საბჭოთა ხალხთან ერთად დიდად გლოვობენ მძიმე დანაკლისის გამო, აცხადებენ, რომ მტკიცედ აქვთ გადაწყვეტილი კიდევ უფრო მჭიდროდ შეკავშირდნენ შშობლიური კომუნისტური პარტიის, მისი ლენინური ცენტრალური კომიტეტის გარშემო.

თბილისი

უსაზღვრო თბილისის დიმიტროვის სახელობის საავიაციო ქარხნის კოლექტივის გლოვა. რესპუბლიკის დედაქალაქის ამ უდიდესი საწარმოს ერთ-ერთ საამქროში გამართულ სამგლოვიარო მიტინგზე მისმა მუშებმა, ინჟინერ-ტექნიკურმა მუშაკებმა /და მოსამსახურეებმა თავი დაბარეს ერთგული ლენინელის, კომუნისტური პარტიისა და საბჭოთა სახელმწიფოს გამოჩენილი მოღვაწის, კომუნიზმის იდეალებისათვის, შშვიდობისათვის მტკიცე მებრძოლის კონსტანტინე უსტინის ძე ჩერნენკოს ნათელი ხსოვნის წინაშე.

— დიდხანს არ ეწერა კონსტანტინე უსტინის ძეს ეშრომა ჩვენი პარტიისა და სახელმწიფოს სათავეში, — თქვა ქარხნის პარტკომის მდივანმა ა. მიხაილოვმა, როცა მიტინგი გახსნა. — მაგრამ რა ბევრი რამის გაკეთება შეძლო მან ამ დროში, რა ბევრი რამ ახალი, ნაყოფიერი დამკვიდრდა პრაქტიკაში. ასრულებდა რა XXVI ყრილობის კურსს, შემოქმედებითად ამდიდრებდა შას, პარტიამ სკკპ ცენტრალური კომიტეტის ხელმძღვანელობით გულდაჯერებით წასწია ქვეყანა წინ ეკონომიკური და სოციალური პროგრესის ყველა მიმართულებით.

სიტყვას ამბობს საამქროს უფროსი გ. ფურეელაძე.

— ჩვენ კარგად გვახსოვს, — თქვა მან, — საქართველოში კ. უ. ჩერნენკოს ყოფნის დღეები, მისი გულთბილი, გული ჩამწვდომი სიტყვა, როცა ქალაქ თბილისს ლენინის ორდენი დადასცა. მშრომელი ადამიანებისათვის ზრუნვით იყო გამსჭვალული კონსტანტინე უსტინის ძის შეხედულებაც ჩვენი საწარმოს კოლექტივთან, 1982 წლის ის ოქტომბერ[illegible] ლ[illegible] მუდამ გვეხსომება. ავიამშენებლებთან საუბრების დროს კ. უ. ჩერნენკოს მიერ გამოთქმულმა საყურადღებო რჩევა-დარიგებმა და კონკრეტულმა რეკომენდაციებმა ბევრად განსაზღვრა კოლექტივის წარმატებანი მეთრამეტე ხუთწლედში.

მიტინგზე გამოვიდნენ ზინაკალთა მრეგადირი ვ. კობალაძე, ინჟინერ-ტექნოლოგი ა. ნარიმანიძე, პარტკომბინეტის გამგე ზ. გიოქჩოგლიანი და სხვები, რომლებმაც განაცხადეს, რომ გადაწყვეტილი აქვთ არა მარტო განამტკიცონ, არამედ განვითარონ კიდევ მიღწეული, კიდევ უფრო მჭიდროდ დაირაზმონ კომუნისტური პარტიის, მისი ლენინური ცენტრალური კომიტეტის გარშემო. გაიზიარეს რა ყველა საბჭოთა ადამიანის მზეხარება იმასთან დაკავშირებით, რომ ჩვენმა ქვეყანამ დიდი დანაკლისი განიცადა, მათ განაცხადეს: არ დაიშურებენ ძალ-ღონეს, რათა შეასრულონ პარტიის გეგმები, ყველაფერი იღონონ სამშობლოს ეკონომიკური და თავდაცვითი ძლიერების შემდგომი განმტკიცებისათვის.

• • •

სკკპ ცენტრალური კომიტეტის გენერალური მდივნის, სსრ კავშირის უმაღლესი საბჭოს პრეზიდიუმის თავმჯდომარის კონსტანტინე უსტინის ძე ჩერნენკოს გარდაცვალების გამო სამგლოვიარო მიტინგი გაიმართა თბილისის სახელმწიფო უნივერსიტეტში.

მიტინგი გახსნა უმაღლესი სასწავლებლის პარტკომის მდივანმა გ. ლორთქიფანიძემ, რომელმაც უნივერსიტეტის მრავალათასიანი კოლექტივის სახელით ღრმა მწუხარება გამოთქვა კონსტანტინე უსტინის ძე ჩერნენკოს — კომუნისტური პარტიისა და საბჭოთა სახელმწიფოს გამოჩენილი მოღვაწის, კომუნიზმის იდეალებისათვის, ქვეყნად შშვიდობისათვის მტკიცე მებრძოლის გარდაცვალების გამო.

ამბასგამა კ. უ. ჩერნენკოს, ხაზი გაუსვა უნივერსიტეტის რექტორმა, საქართველოს მეცნიერებათა აკადემიის აკადემიკოსმა ვ. ოყუჯავამ, პოლიტიკური და სახელმწიფო მოღვაწის დაბადებიდან ცხოვრების ათწლეულების მანძილზე უდიდესი ავტორიტეტი და. საყოველთაო-სახალხო ნდობა მოიპოვა. ჩვენი ხალხისათვის ამ მძიმე ეამს ჩვენ კიდევ უფრო მჭიდროდ დავირაზმებით საბჭოთა კავშირის კომუნისტური პარტიის ცენტრალური კომიტეტის გარშემო.

მიტინგზე გამოვიდნენ უნივერსიტეტის პროორეტორი, პროფესორი ნ. ჯორბენაძე, იურიდიული ფაკულტეტის სტუდენტი დ. მუმლაძე, ფიზიკის ფაკულტეტის დეკანი, პროფესორი ი. ვამაკიძე, უმაღლესი სასწავლებლის კომკავშირის კომიტეტის მდივნის მოადგილე ს. გოგიბერიძე, რომლებმაც ილაპარაკეს ამხანაგ კ. უ. ჩერნენკოს მრავალმხრივი მოღვაწეობის შესახებ, რომელიც განუყოფელია ჩვენი ქვეყნის ისტორიაში უმნიშვნელოვანესი ეტაპებისაგან. მათ აღნიშნეს, თუ რა ფასეულია ნაბი როლი შეასრულა მან პარტიის ეკონომიკური და სოციალურ-პოლიტიკური სტრატეგიის განხორციელებაში, ხალხის კეთილდღეობის შემდგომი გაუმჯობესების კურსის რეალიზაციაში.

• • •

საქართველოს უძველესი საწარმოს — თბილისის სტალინის სახელობის ელექტროვაგონშემკეთებელი ქარხნის ასობით მუშაკი შეიკრიბა მექანიკურ საამქროში სამგლოვიარო მიტინგზე.

— კონსტანტინე უსტინის ძე ჩერნენკოს სახელი მუდამ იცოცხლებს საბჭოთა ადამიანებისა და მეგობარ ერთგულების ნიმუშია. — მონოლითური პარტიის, ყველა საბჭოთა ადამიანის ერთიანობა, — თქვა რესპუბლიკის მეცნიერებათა აკადემიის მთავარმეცნიერ-მდივანმა, — ამ ამა კიდევ ერთხელ გაუსვა ხაზი ახლახან გამართულმა სკკპ ცენტრალური კომიტეტის რიგგარეშე პლენუმმა, რომელზეც სკკპ ცენტრალური კომიტეტის გენერალურ მდივნად, სსრ კავშირის უმაღლესი საბჭოს პრეზიდიუმის თავმჯდომარის კონსტანტინე უსტინის ძე ჩერნენკოს ხსოვნის პატივსაცემად.

მძიმე დანაკლისი განიცადეს ჩვენმა პარტიამ, მთელმა ჩვენმა ხალხმა, — თქვა ქარხნის პარტკომის მდივანმა ვ. გუდენკომ, რომელმაც მიტინგი გახსნა.—კონსტანტინე უსტინის ძის სიცოცხლე მაღალი მოვალეობისადმი პარტიული და სახელმწიფოო მოღვაწის თავდადებული სამსახურის მაგალითია. იგი გულისხმიერად ეკიდებოდა შრომელი ადამიანების საჭიროებებსა და საზრუნავს და მთელ ძალ-ღონეს ახმარდა საშშობლოს კეთილდღეობას, მის ხვალინდელ დღეს.

მიტინგზე გამოვიდნენ ქარხნის ელექტრული ლაბორატორიის ლაბორანტი ს. ყურცური, № 41 დანადგარის უფროსი ფ. ცინცაძე, დიდი სამამულო ომის მონაწილე მ. სვალოვი. მათ განაცხადეს, რომ შრომით განამტკიცებენ შშვიდობ-

სურათებზე: სამგლოვიარო მიტინგები თბილისის ელექტროვაგონშემკეთებელ ქარხანაში, სოხუმის ს. ორჯონიკიძის სახელობის ტუკვეფსაცმლის კომბინატში, ბათუმის ხალხთა მეგობრობის ორდენოსან ნავსადგურში, ცხინვალის სსრ კავშირის 60 წლისთავის სახელობის ტრიკოტაჟის ფაბრიკაში.

(საქინფორმის ფოტოქრონიკა).

ჩვენი ძალაა ერთიანობა და შეკავშირება

მთელი პროგრესული კაცობრიობის გულში, — თქვა ქარხნის პარტკომის მდივნის მოადგილემ გ. რატიანმა, რომელმაც მიტინგი გახსნა. — გარდაიცვალა ლენინის საქმის ერთგული განმგრძობი, კომუნიზმის იდეალებისათვის, შშვიდობისა და სოციალური პროგრესისათვის მგზნებარე მებრძოლი.

სიტყვა ეძლევა წარჩინებულ ხარატს, საქართველოს სსრ უმაღლესი საბჭოს დეპუტატს გ. გაჩეჩილაძეს.

— ამ გლოვის ჟამს, — თქვა მან, გამსაკუთრებული მადლიერებით ვიგონებთ კ. უ. ჩერნენკოს შედმივ ზრუნვას ჩვენი რესპუბლიკისათვის, მისი სოციალურ-ეკონომიკური განვითარების დაჩქარებისათვის.

მიტინგზე გამოვიდნენ შრომის ვეტერანი შ. ჯოლტიაშვილი, ელექტროზეინალი, ელექტრომოწყობილობის შემკეთებელი საამქროს პარტბიურო მდივანი ვ. ლორიკაძე, ზეინკალი გ. გოგატიშვილი, რომლებმაც განაცხადეს, რომ საწარმოს შრომელებს მტკიცედ აქვთ გადაწყვეტილი არ დაიშურონ ძალ-ღონე, რათა ღირსეული წვლილი შეიტანონ მეთრამეტე ხუთწლედის ამოცანების უთუო შესრულებაში. გლოვობენ რა კონსტანტინე უსტინის ძე ჩერნენკოს გარდაცვალების გამო, ელექტროვაგონშემკეთებლებმა მუშათა კლასს მოუწოდეს კიდევ უფრო მჭიდროდ შეაკავშიროს თავისი რიგები კომუნისტური პარტიის, მისი ლენინური ცენტრალური კომიტეტის გარშემო.

სამგლოვიარო მიტინგის მონაწილეებმა წერილი გაუგზავნეს სკკპ ცენტრალურ კომიტეტს.

ღრმა მწუხარებამ დაისადგურა რესპუბლიკის თითოეული მეცნიერის გულში სკკპ ცენტრალური კომიტეტის გენერალური მდივნის, სსრ კავშირის უმაღლესი საბჭოს პრეზიდიუმის თავმჯდომარის კონსტანტინე უსტინის ძე ჩერნენკოს გარდაცვალების გამო. ეს თქვეს საქართველოს სსრ მეცნიერებათა აკადემიაში გამართული სამგლოვიარო მიტინგის მონაწილეებმა.

— ჩვენმა პარტიამ და ხალხმა, — თქვა რესპუბლიკის მეცნიერებათა აკადემიის ვიცე-პრეზიდენტმა, საქართველოს მეცნიერებათა აკადემიის აკადემიკოსმა ს. დურმიშიძემ, რომელმაც გახსნა მიტინგი, — დაკარგეს თავიანთი შესანიშნავი შვილი, რომლის მთელი ცხოვრება და მოღვაწეობა თავდადებული პატრიოტიზმის, უარყვეი მოქალაქეობრივი სიმამაცის მაგალითი, შშვიდობისა და სოციალიზმის დიადი იდეებისადმი ერთგულების ნიმუშია.

— მონოლითური პარტიის, ყველა საბჭოთა ადამიანის ერთიანობა, — თქვა რესპუბლიკის მეცნიერებათა აკადემიის მთავარმეცნიერ-მდივანმა, — ამ ამა კიდევ ერთხელ გაუსვა ხაზი ახლახან გამართულმა სკკპ ცენტრალური კომიტეტის რიგგარეშე პლენუმმა, რომელზეც სკკპ ცენტრალური კომიტეტის გენერალურ მდივნად ერთხმად აირჩიეს მიხეილ სერგეის ძე გორბაჩოვი. პლენუმმა ხაზი გაუსვა, რომ ჩვენ კვლავაც ურყევად, თანამიმდევრულად განვახორციელებთ კომუნისტური პარტიისა და საბჭოთა სახელმწიფოს საშინაო და საგარეო-პოლიტიკური კურსს.

მიტინგზე გამოვიდნენ ნ. მუხელიშვილის სახელობის გამოთვლითი მათემატიკის ინსტიტუტის დირექტორი პროფესორი ნ. ვახანია, დედამიწის შესახებ მეცნიერებათა განყოფილების აკადემიკოს-მდივანი, საქართველოს მეცნიერებათა აკადემიის აკადემიკოსი ა. ცაგარელი, საქართველოს მეცნიერებათა აკადემიის პალეობიოლოგიის ინსტიტუტის დირექტორი, საქართველოს სსრ მეცნიერებათა აკადემიის აკადემიკოსი ლ. გაბენია, რესპუბლიკის მეცნიერებათა აკადემიის პრეზიდიუმის პროფკომის თავმჯდომარე ვ. ახალაძე. მათ

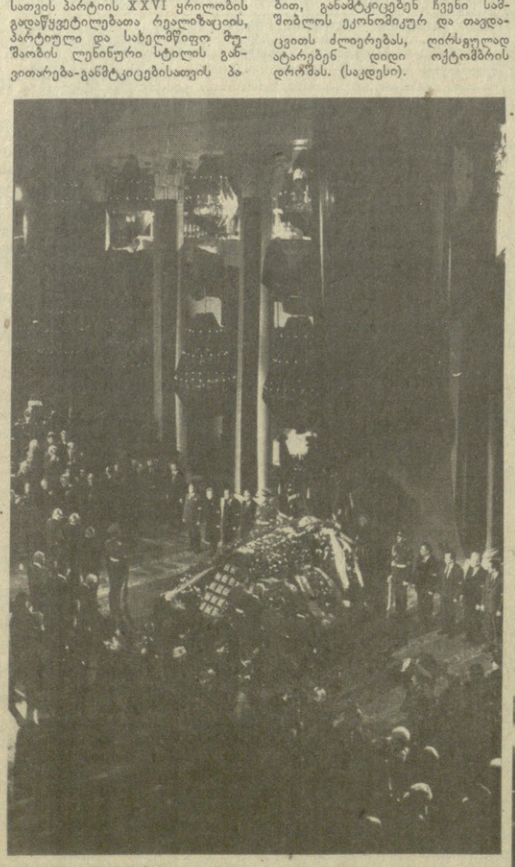

სურათებზე: საბჭოთა ადამიანები ეთხოვებიან კ. უ. ჩერნენკოს; მოსკოველები მიემართებიან კავშირების სახლისკენ.

საკდეს-საქინფორმის ტელეფოტო.

ბათუმი

ძაძებში ბათუმის ნავთობგადამამუშავებელი ქარხნის № 2 საამქროს წითელი კუთხე. აქ ვახტების შესაყარზე გაიმართა სამგლოვიარო მიტინგი სკკპ ცენტრალური კომიტეტის გენერალური მდივნის, სსრ კავშირის უმაღლესი საბჭოს პრეზიდიუმის თავმჯდომარის კონსტანტინე უსტინის ძე ჩერნენკოს ხსოვნის პატივსაცემად.

— მძიმე დანაკლისი განიცადეს ჩვენმა პარტიამ, მთელმა ჩვენმა ხალხმა, — თქვა ქარხნის პარტკომის მდივანმა ვ. გუდენკომ, რომელმაც მიტინგი გახსნა.—კონსტანტინე უსტინის ძის სიცოცხლე მაღალი მოვალეობისადმი პარტიული და სახელმწიფოო მოღვაწის თავდადებული სამსახურის მაგალითია. იგი გულისხმიერად ეკიდებოდა შრომელი ადამიანების საჭიროებებსა და საზრუნავს და მთელ ძალ-ღონეს ახმარდა საშშობლოს კეთილდღეობას, მის ხვალინდელ დღეს.

მიტინგზე გამოვიდნენ ქარხნის ელექტრული ლაბორატორიის ლაბორანტი ს. ყურცური, № 41 დანადგარის უფროსი ფ. ცინცაძე, დიდი სამამულო ომის მონაწილე მ. სვალოვი. მათ განაცხადეს, რომ შრომით განამტკიცებენ შშვიდობ-

ნისტური პარტიისა და მისი ცენტრალური კომიტეტის გარშემო.

მიტინგზე გამოსულმა საბჭოთა მეურნეობის მოწინავე მუშამ ქ. ხუციელაკამ თქვა:

— ამ გლოვის დღეებში უნდა ვამრავლოთ ძალისხმევა პარტიის წინასწარდასახულობათა განხორციელებისათვის. კ. უ. ჩერნენკოს სიყვარულსა ძეგლი იქნება ჩვენი მამაკაცი შრომა. ჩვენ ვიცხადებთ, რომ შეავსრულებთ ვალდებულებებს, რომლებიც წელს საბჭოთა მეურნეობის შშრომელებმა იკისრეს. ეს კი ნიშნავს, რომ სახელმწიფოს მიეყიდით დაახლოებით 800 ტონა ყურძენს, 1500 ცენტნერ რძეს, დაახლოებით 500 ცენტნერ ხორცს — მნიშვნელოვნად მეტს, ვიდრე შარშან.

საბჭოთა ხალხის, მთელი პროგრესული კაცობრიობის ხსოვნაში კ. უ. ჩერნენკო დარჩება ხალხთა შორის შშვიდობისა და მეგობრობის საქმის დამცველი, ბრძნული პოლიტიკის შემოქმედი, თქვა მემინდვრეთა ბრიგადირმა ზ. პაპიძემ.

ლენინის საქმისადმი, კომუნისტური პარტიის საქმისადმი ერთგულების ურღვევ ფიცად გაიმეორეს ბ. ზაბორაძის, საშუალო სკოლის დირექტორის ი. ჩართოლანის, მექანიზატორ გ. ბერიძის, საბჭოთა მეურნეობის პარტკომის მდივნის გ. წოკალურის გამოსულები.

სამგლოვიარო მიტინგებისა და კრებების მონაწილეებმა ერთსულოვნად მოიწონეს სკკპ ცენტრალური კომიტეტის რიგგარეშე პლენუმის გადაწყვეტილებანი. მათ განაცხადეს, რომ საქართველოს შშრომელები, ისევე როგორც ყველა საბჭოთა ადამიანი, რომელნიც მჭიდროდ არიან შეკავშირებულ ლენინური ცენტრალური კომიტეტისა და მისი ხელმძღვანელი ბრძოლის გარშემო, შეიარაღებულ არიან პარტიის XXVI ყრილობის, ცენტრალური კომიტეტის მომზადებულ პლენუმების მიერ შემუშავებული მოქმედების მკაფიო და ზუსტი პროგრამით, ყოველ ღონეს იხმარენ სკკპ XXVII ყრილობის ღირსეული შეხვედრისათვის, სოციალისტური საშშობლოს შემდგომი აყვავებისათვის, მისი ეკონომიკის და თავდაცვისუნარიანობის განმტკიცებისთვის. (საქინფორმი).

ცხინვალი

— **მაქმეა** იმის შეგნება, რომ აღარ ძველს ადამიანის გული, რომლის ცხოვრება და მოღვაწეობა იყო ხალხისადმი შთაგონებული სამსახურის, ლენინური იდეალებისადმი ერთგულების ნიმუში, — თქვა ცხინვალის „ზინანქარსაღეონის“ ქარხნის პარტკომის მდივანმა ვ. ჯოიევმა, რომელმაც განაცხადა მიტინგი გახსნა. პარტიის კურსი, რომლის მთავარი მიზანია ზრუნვა საბჭოთა ადამიანების, შშრომელი კაცის კეთილდღეობისათვის, მკაფიოდ გამოიხატება ქვეყნის, კერძოდ, სამხრეთ ოსეთის ავტონომიური ოლქის ეკონომიკური და სოციალური განვითარებით.

უკანასკნელი წლების მანძილზე აქ სტაბილურად ვითარდება მრეწველობა, ახალ მიღწევებზე გადადა სოფლის მეურნეობა. ამ გლოვის ჟამს ჩვენი საწარმოს, ისევე როგორც მთელი სამხრეთ ოსეთის, რესპუბლიკის, ქვეყნის შშრომელები, გაორკეცებული ენერგიით იბრძოლებენ კომუნისტური შშენებლობის ამოცანების განხორციელებისთვის.

ტრიბუნაზეა სპეციალური ჯგრისებური სადენების საამქროს უფროსი შ. ორჩვაძე. მან თქვა:

— აღვუთქვამთ პარტიას, რომ მთელ ძალ-ღონეს მოვახმართ მის წინასწარდასახულობათა შესრულებას, საქმეს, რომელსაც მთელი სიცოცხლე შეალია კ. უ. ჩერნენკო.

მიტინგზე გამოვიდნენ ტექნიკური კონტროლის განყოფილების კონტროლიორი, ომის და შრომის ვეტერანი ბ. გასიევი, მოწინავე მუშა ლ. მამიტოვი და სხვები.

გარდაბანი

გარდაბნის რაიონის ვარკეთილის მეგენახეობა-მეხილეობის საბჭოთა მეურნეობაში გამართული სამგლოვიარო მიტინგის მონაწილეებმა განაცხადეს, რომ თავდადებული შრომით განამტკიცებენ ქვეყნის ძლიერებას, კიდევ უფრო მჭიდროდ ირაზმებიან კომუნისტური პარტიის გარშემო, იცხადებენ, რომ კვლავაც ყოველ ღონეს იხმარენ საბჭოთა ქვეყნის ეკონომიკური და თავდაცვითი ძლიერების განმტკიცებისათვის.

ბათუმი

ძაძებში ბათუმის ნავთობგადამამუშავებელი ქარხნის № 2 საამქროს წითელი კუთხე. აქ ვახტების შესაყარზე გაიმართა სამგლოვიარო მიტინგი სკკპ ცენტრალური კომიტეტის გენერალური მდივნის, სსრ კავშირის უმაღლესი საბჭოს პრეზიდიუმის თავმჯდომარის კონსტანტინე უსტინის ძე ჩერნენკოს ხსოვნის პატივსაცემად.

— მძიმე დანაკლისი განიცადეს ჩვენმა პარტიამ, მთელმა ჩვენმა ხალხმა, — თქვა ქარხნის პარტკომის მდივანმა ვ. გუდენკომ, რომელმაც მიტინგი გახსნა.—კონსტანტინე უსტინის ძის სიცოცხლე მაღალი მოვალეობისადმი პარტიული და სახელმწიფოო მოღვაწის თავდადებული სამსახურის მაგალითია. იგი გულისხმიერად ეკიდებოდა შრომელი ადამიანების საჭიროებებსა და საზრუნავს და მთელ ძალ-ღონეს ახმარდა საშშობლოს კეთილდღეობას, მის ხვალინდელ დღეს.

მიტინგზე გამოვიდნენ ქარხნის ელექტრული ლაბორატორიის ლაბორანტი ს. ყურცური, № 41 დანადგარის უფროსი ფ. ცინცაძე, დიდი სამამულო ომის მონაწილე მ. სვალოვი. მათ განაცხადეს, რომ შრომით განამტკიცებენ შშვიდობ-

პარტიის მეტერანთა სიტყვა

ყველა საბჭოთა ადამიანი დიდად დაამწუხრა კომუნისტური პარტიისა და საბჭოთა სახელმწიფოს გამოჩენილი მოღვაწის, კომუნიზმის იდეალებისათვის, შშვიდობისათვის მედგარი მებრძოლის კონსტანტინე უსტინის ძე ჩერნენკოს გარდაცვალების ამბავმა.

ყველგან, სადაც კი პარტია გზავნიდა, იგი შთაგონებით და თავდადებით მუშაობდა. სკკპ ცენტრალური კომიტეტის გენერალური მდივნისა და სსრ კავშირის უმაღლესი საბჭოს პრეზიდიუმის თავმჯდომარის მაღალ პოსტზე განსაკუთრებით სრულად და ნათლად გამოვლინდა კ. უ. ჩერნენკოს — ლენინური ტიპის ხელმძღვანელის ნიშანთვისებები, ორგანიზატორული ნიჭი, პოლიტიკური სიბრძნე, დიდი ცოდნა და მდიდარი ცხოვრებისეული გამოცდილება. იგი რთულ საერთაშორისო ვითარებაში უზრუნველყოფდა პარტიის კურსის — შშვიდობისა და აღმშენებლობის კურსის პრინციპულ და თანამიმდევრულ განხორციელებას.

სკკპ ცენტრალური კომიტეტის 1983 წლის ივნისისა და დეკემბრის პლენუმების, 1984 წლის თებერვლის პლენუმის გადწყვეტილებებში, სტატიაში „განვითარებული სოციალიზმის მოთხოვნების დონეზე“, სხვა გამოსვლებში კონსტანტინე უსტინის ძე ჩერნენკო აკონკრეტებდა პარტიის სტრატეგიას თანამედროვე ეტაპზე — განვითარებული სოციალიზმის სრულყოფის სტრატეგიას, და დიდი წვლილი შეიტანა მის დამუშავებაში.

დიდია დანაკლისი! მაგრამ ჩვენს პარტიას მოუპოვება ძალა რომელიც ასეთ დროს ეხმარება დაძლიოს სიძნელენი, გადაწყვეტოს რთული ამოცანები. ეს ძალაა ჩვენი პარტიის რიგების ერთიანობა და შეკავშირება. ეს ძალაა პარტიის კოლექტიური სიბრძნე, მისი პოლიტიკური კურსის მეშვიდრეობითობა, მისი ურყევი გადწყვეტილება კვლავაც იაროს ჩვენი საშშობლოს ეკონომიკური და თავდაცვითი ძლიერების შემდგომი განმტკიცების, ქვეყნად შშვიდობის დამკვიდრების გზით.

პარტიის მეტერანები მ. ჯაფი, ვ. ბუაჩიძე, ვ. ლომია, გ. ჩიხლაძე, ბ. ბრეგვაძე, ბ. ციალაძე.

სამუშაო ადგილის უკუგება

გაკვირდით შრომის ნაყოფიერება ყოველ სამუშაო ადგილზე და ამის საფუძველზე ავამაღლოთ წარმოების საერთო ეფექტიანობა — ასეთ მოთხოვნას შეიცავს სკკპ ცენტრალური კომიტეტის დადგენილება „სამუშაო ადგილების ატესტაციისა და მათი რაციონალიზაციის საფუძველზე საწარმოო სმძლავრეთა გამოყენების ეფექტიანობის ამაღლებისათვის ფხეპროპეტროსკის კ. ე. ეორშოლოვის სახელობის კომბინატის ქიმბანის კოლექტივის მუშაობის გამოცდილების შესახებ".

რესპუბლიკაში გარკვეული მუშაობა გაიშალა ამ დადგენილების განსახორციელებლად. განიხილა მისი მიმდინარეობა, საქართველოს კომპარტიის ცენტრალურმა კომიტეტმა აღნიშნა, რომ იგი გეგმაზომიერად წარმოებს აფხაზეთისა და აჭარის ასს რესპუბლიკების, სამხრეთ ოსეთის ავტონომიური ოლქის, თბილისის, ფოთისა და სხვა ქალაქების მთელ რიგ საწარმოებში. კერძოდ, სამუშაო ადგილების ატესტაცია და რაციონალიზაცია, რომელიც ფოთში ხორციელდება, შესაძლებლობას იძლევა, ლოკალური ამოცანების გადაწყვეტასთან ერთად, გამოავლინონ ზრომითი რესურსების გამოყენების გაუჯრეხლობის, ფონდაკუთგების ამაღლების, წარმოების კოოპერაციისა და კონცენტრაციის განვითარების ტერიტორიული რეზერვები.

თბილისის საწარმო გაერთიანება „ელექტროაპარატის" საწნეხ საამქროში გამოავლინეს 100 გაუფქმებელი ნაკუნგფექტიანი სამუშაო ადგილი, გამოუყენებელი საწნეხი მოწყობილობის 30 ერთეული. 35 ნაკლებფექტიანი სამუშაო ადგილი გამოვლინდა საწარმოო გაერთიანება „ჩარხშენებელში". საწარმოო გაერთიანება „ისანში" ატესტაციის დროს უკვე გამოვლინდა 15 ზედმეტი სამუშაო ადგილი, გამოთავისუფლდა 42 მუშა და ა. შ.

მაგრამ დნეპროპეტროვსკელთა მუშაობის გამოცდილება ჯერ კიდევ არ გავრცელებულა ფართოდ. რესპუბლიკის ზოგიერთ რეგიონში, სამინისტროსა და უწყებაში, გაერთიანებასა და საწარმოში ეს მუშაობა ჯეროვანი სიმტკიცით არ ხორცდებოდა. ადგილობრივი პარტიული კომიტეტები სუსტად აკონტროლებენ სამუშაო ადგილების ატესტაციისა და რაციონალიზაციის კომისიების საქმიანობას რესპუბლიკის ქვეყნის მრეწველობის სამინისტროს, ხორცისა და რძის მრეწველობის სამინისტროს, მსუბუქი მრეწველობის სამინისტროს, ადგილობრივი მრეწველობის სამინისტროს, მოსახლეობის საყოფაცხოვრებო მომსახურების სამინისტროს, სპორტული ინვენტარის, ტანსაცმლისა და ფეხსაცმლის, ხეტყის, ცელულოზა-ქაღალდის, ფოტოფირფიტების, ელექტრონული ტექნიკის, ელექტროტექნიკური ნაწარმის, ელექტრული ნათურების, ელექტრული ტექნიკური საზომი ხელსაწყოების, ელექტრონული ტექნიკის, ელექტრული ტექნიკური ნაწარმის, ელექტრული ტექნიკური ნაწარმის, ელექტრული ტექნიკური ნაწარმ

პირველობა და კონტროლის კულტურა

ჩვენში კონტროლის რამდენიმე ინსტიტუტი მოქმედებს. ცნობილია, რომ კონტროლის სხვადასხვა დონის მექანიზმების მოშლამ შეიძლება მიგვიყვანოს, და ამ ერთი თვეული წლის წინათ ფაქტობრივად მიგვიყვანა კიდეც, ნეგატიურ მოვლენათა გამოცოცხლებამდე. ამ უკანასკნელთა წინააღმდეგ ბრძოლის საწყისი ეტაპს კონტროლის ინსტიტუტის საქმიანობის სწორად წარმართვა უძღოდა წინ, და ეს რესპუბლიკის პრესტიჟისა და ღირსების საქმე იყო. ამის მეოხებით განხორციელდა ყველაზე მთავარი — რეაბილიტაცია განიცადა სინდისის ფენომენმა და სინდისის კონტროლში პოვა ადამიანმა თავისი ზნეობრივი გარემოს გამოძახილი. კონტროლის დონეთა გრადაციის ზუსტი წარმოდგენა ჩვენგან მოითხოვს სოციალურად ადამიანურებული ხერხების წარმოჩენას, დახვეწასა და დანერგვას, რაც, ერთი მხრივ, კონტროლის ინსტიტუტს სოციალურ მართვასთან დაეკავშირებს და, მეორე მხრივ, დემოკრატიის მოთხოვნილებებს დინამიკურს გახდის.

ამ ასპექტით უდიდესი მნიშვნელობა აქვს სოციალური კონტროლის სწორ წარმართვას, რომელიც ფაქტობრივად უნდა უზრუნველყოფდეს კიდეც საზოგადოებრივი ცხოვრების სოლიდარობას, საზოგადოების წევრთა ადეკვატურ ქცევას. სოციალური კონტროლის საშუალებთ ხდება ყოველგვარი სოციალური პროცესისა თუ სისტემის მართვაში უკეკავშირის პრინციპის რეალიზაცია. სოციალური კონტროლის სტრუქტურა დღეს სულ სხვაგვარია, ვიდრე რამდენიმე წლის წინათ იყო, და ეს ღირებულებათა, სამართლებრივ და მორალურ ნორმათა აღდგენამ, დადგინმ და დამკვიდრებამ გამოიწვია. სოციალური კონტროლის როლი დღეს განუზომელია საზოგადოებაში მიმდებელი ყველა სოციალური სისტემისათვის. ისიც ცნობილია, რომ საზოგადოება ვერ ვერ ვეღლის ისეთ სოციალურ ინსტიტუტებსაც, რომელთა უშუალო ფუნქცია საერთოდ სოციალური კონტროლის განხორციელება (მაგალითად, სასამართლო, პროკურატურა და ა. შ.), მაგრამ სოციალურ კონტროლს ამავე დროს მეტ-ნაკლებად ნებისმიერი სოციალური ინსტიტუტი თუ ჯგუფი, სახელმწიფო თუ საზოგადოებრივი ორგანიზაცია ახორციელებს. სოციალური კონტროლის მექანიზმად ეწოდება ის ფენომენები, რომელთა საშუალებით ინსტიტუტებმა ან ჯგუფებმა ან ინდივიდებმა ერთმანეთი ან ერთმანეთის ნაწილი ერთ-ერთ ან ორ-ორ ფენომენ-ფენომენ-ფენომენ-