პროლეტარებო ყველა ქვეყნისა, შეერთდით!

კომუნისტი

გაზეთი გამოდის 1920 წლის 3 ივნისიდან

საქართველოს კომუნისტური პარტიის ცენტრალური კომიტეტის, საქართველოს სსრ უმაღლესი საბჭოს და მინისტრთა საბჭოს ორგანო

КОМУНИСТИ — ОРГАН ЦК КП ГРУЗИИ, ВЕРХОВНОГО СОВЕТА И СОВЕТА МИНИСТРОВ ГРУЗИНСКОЙ ССР

№ 44 (19186) ხუთშაბათი, 21 თებერვალი, 1985 წელი. ფასი 3 კაპ.

ეროვნული ბიბლიოთეკა

ფოტოინამეთია მსარდამსარ

„საქართველოს“ რეს-პუბლიკური საწარმოო გაერთიანების კოლექტივი წარმატებით იბრძვის მიმდინარე წლის გეგმების ვადამდე შესრულებისათვის. გაერთიანების საწარმოთა ბევრმა ბრიგადამ, საამქრომ, უბანმა ვადამდე შეასრულა იანვრის დავალებები და ახლა თებერვლის სახელმწიფო გეგმების განაღდებისათვის იბრძვიან. სოციალისტურ შეჯიბრებაში დაწინაურდა გაერთიანების მეთაური ქარხნის ზეინკალი ზ. მაისურაძე.

სურათზე: ზ. მაისურაძე.
თ. ნიკოლაიშვილის ფოტო.

საქართველოს კომპარტიის ცენტრალურ კომიტეტში

საქართველოს კომპარტიის ცენტრალური კომიტეტის ბიუროს მორიგ სხდომაზე განხილა სსრ კავშირის სახალხო კონტროლის კომიტეტის მართალი საქართველოს სსრ ხილოსტნეულის მეურნეობის საკოსტერო მრეწველობის საწარმოებში ცალკეულ სახეობათა კონსერვების წარმოების გეგმების სისტემატური შეუსრულებლობის, დიდი ხანრომატიული ხარჯნების, ნედლეულისა და პროდუქციის გაფუჭებით გამოწვეული მნიშვნელოვანი დანაკარგების მიზეზთა შემოწმების შედეგების შესახებ.

ცენტრალური კომიტეტის ბიუროს დასახა შემჭიდრილ მდგომარეობის გამოსწორების კონკრეტული ღონისძიებანი, დაამტკიცა სსრ კავშირის ხილოსტნეულის მეურნეობის სამინისტროს და საქართველოს კომპარტიის ცენტრალური კომიტეტისა და რესპუბლიკის მინისტრთა საბჭოს ორმხრივი ღონისძიებანი საქართველოს სსრ საკოსტერეგ მრეწველობის მატერიალურ-ტექნიკური ბაზის განვითარებისათვის 1986-1990 წლებში. საკოსტერეგ მრეწველობის საქმიანობაში დაშვებული ნაკლოვანებებისათვის საქართველოს კომპარტიის ცენტრალური კომიტეტის ბიუროს საყვედური გამოუცხადა რესპუბლიკის ხილოსტეულის მეურნეობის მინისტრის მოადგილეს ამხ. გ. ა. ბუდუშიანს და სამრეწველო გაერთიანება „საქკონსერვრეწველის“ უფროსს ამხანაგ დ. გ. კეკენაძეს. საქართველოს სსრ ხილოსტეულის მეურნეობის მინისტრის პირველ მოადგილეს ამხ. ნ. ა. ქებაძეს მიეცა გაფრთხილება.

მიღებულია საქართველოს კომპარტიის ცენტრალური კომიტეტის და საქართველოს სსრ მინისტრთა საბჭოს დადგენილება რესპუბლიკაში 1985 წლის I მარტიდან I მაისამდე შრომითი რესურსების გამოყენებისა და მუქთახორობის წინააღმდეგ ბრძოლის გაძლიერების დათვალიერების მოწყობის შესახებ.

საქართველოს კომპარტიის ცენტრალური კომიტეტის ბიურომ განიხილა ვაგონების ადამოტვირთვისათვის რესპუბლიკის ზოგიერთი სამინისტროს, უწყებისა და რეგიონის არადამაკმაყოფილებელი მუშაობის საკითხი და აღნიშნა, რომ მიმდინარე წლის თებერვალში ცუდად არის ორგანიზებული გადმოტვირთვა მშენებლობის, ეკონომიკური, ხილოსტეულის მეურნეობის, სოფლის მასალათა მრეწველობის, ადგილობრივი მრეწველობის სამინისტროების, სასოფლო-სამეურნეო წარმოების სახელმწიფო კომიტეტის, ცეკავშირის საწარმოების, რუსთავის საწარმოო გაერთიანება „აზოტის“ მისასვლელ გზებზე. გაუარესდა ვაგონების გადმოტვირთვის მდგომარეობა აჭარის ასს რესპუბლიკაში, თბილისსა და ქუთაისში, სამტრედიის რაიონში. აღნიშნული სამინისტროების, უწყებებისა და ორგანიზაციების ხელმძღვანელები მკაცრად იქნენ გაფრთხილებული. ცენტრალური კომიტეტის ბიუროს დაავალა საქართველოს კომპარტიის საოლქო, საქალაქო, რაიონული კომიტეტების პირველ მდივნებს გაძლიერონ ორგანიზატორული და პოლიტიკური მუშაობა რკინიგზის მოძრაგი შემადგენლობის ეფექტიანი გამოყენებისათვის, გადმოუტვირთავი ვაგონების ნაშთის მაქსიმალური შემცირებისათვის.

საქართველოს კომპარტიის ცენტრალური კომიტეტის ბიურომ განიხილა იანვარში პროდუქციის მიწოდების სახელშეკრულებო ვალდებულებათა შესრულების მდგომარეობის საკითხი და მოითხოვა, რომ რესპუბლიკის პარტიულმა კომიტეტებმა, სამინისტროებმა, უწყებებისა და საწარმოების წინააღმდეგ ბრძოლის გაძლიერების დათვალიერების მოწყობის შესახებ.

საქართველოს კომპარტიის ცენტრალური კომიტეტის ბიუროს ხსენებულ საკითხზე მიღებული დადგენილება 1985 წლის სახელმწიფო გეგმების უფრო შესრულება.

საქართველოს კომპარტიის ცენტრალური კომიტეტის ბიუროს ხსენებულ საკითხზე მიღებულ დადგენილებაში შენიშნულ ნაკლოვანებათა აღმოფხვრის მიზნით სასაკონლო პროდუქციის წარმოების გეგმების კორექტირების შემდგომი აღკვეთის ღონისძიებათა საკითხი. ამ უწყებების, გაერთიანებებისა და საწარმოების ხელმძღვანელებს, რომლებმაც დაუშვეს ასეთი კორექტირება, მიმდინარე წლის იანვარში მიეთითათ, რომ ასეთი კორექტირება დაუშვებელია.

საქართველოს კომპარტიის ცენტრალური კომიტეტის სამდივნომ მოისმინა რესპუბლიკური საიეფლო კომისიის თავმჯდომარის, საქართველოს კომპარტიის ცენტრალური კომიტეტის მდივნის ამხ. გ. ნ. ენუქიძის ინფორმაცია დიდ სამამულო ომში საბჭოთა ხალხის გამარჯვების 40 წლისთავის დღისასწაულობისათვის ვაზის შენახვა და მოიწოდა მუშაობა, რომელიც ამ მიმართულებით წარმოება. რესპუბლიკურ კომისიას დაავალა გაძლიერონ სახელოვანი ოგბილესთვის მზადების მიმდინარეობის კორიდინაცია და კონტროლი პარტიის საოლქო, საქალაქო, რაიონულ კომიტეტებში, იღვაწოს, რათა ამ მზადებაში აქტიური მონაწილეობა მიიღოს რესპუბლიკის ყველა კომუნისტმა, კომკავშირელმა, შრომითმა კოლექტივმა, შემოქმედებითმა ორგანიზაციამ, სასწავლებელმა. დასახულია საიუბილეო სოციალისტური შეჯიბრების შემდგომი გაფართოების, ოფის ვეტერანებთან მუშაობის გაუმჯობესების, ახალგაზრდობის სამხედროპატრიოტიული აღზრდის ეფექტიანობის ამაღლების ღონისძიებანი.

ცენტრალური კომიტეტის სამდივნომ მოისმინა აგრეთვე საქართველოს სსრ სასოფლო-სამეურნეო წარმოების სახელმწიფო კომიტეტის თავმჯდომარის მოადგილის ამხ. ვ. დ. კოზაევის ინფორმაცია საგაზაფხულო მინდვრის სამუშაოებისათვის მზადების მიმდინარეობის შესახებ. ცენტრალური კომიტეტის სამდივნომ აღნიშნა, რომ რესპუბლიკის სასოფლო-სამეურნეო წარმოების სახელმწიფო კომიტეტმა, სამინისტროებმა და უწყებებმა, ადგილობრივმა პარტიულმა, საბჭოთა და სამეურნეო ორგანოებმა გარკვეული მუშაობა გასწიეს, რათა მოზადებულიყვნენ საგაზაფხულო თესვისათვის.

ამავე დროს აღინიშნა, რომ ჯერ კიდევ საკმარისად აქტიურად არ ხორციელდება საგაზაფხულო მინდვრის სამუშაოების მაღალორგანიზებული მოწყობის ღონისძიებათა მთელი კომპლექსი. ცენტრალური კომიტეტის სამდივნომ დაავალა რესპუბლიკის სასოფლო-სამეურნეო წარმოების სახელმწიფო კომიტეტს, ხილოსტეულის მეურნეობის სამინისტროს, შესაბამის სამინისტროებსა და უწყებებს, რაიონულ აგროსამრეწველო გაერთიანებებს გაძლიერონ მუშაობა ინვენტარის მოსამზადებლად, ნიადაგის ნიტროიერებაა და მინერალური და საზოგადოებრივ-პოლიტიკური ცხოვრების სხვა საკითხები.

წითელწყაროს: ცვლილებათა ხანა

ბოლო ხანს წითელწყაროს რაიონში შეინიშნება ეკონომიკისა და კულტურის განვითარებაში დაშვებული ჩამორჩენის დაძლევის, გეგმებისა და სოციალისტური ვალდებულებების უფრო შესრულებისათვის, მიმდინარე წლისა და მოლიანად ხუთწლედის წარმატებით დამთავრების ამოცანების ბრძოლაში მშრომელთა გაააქტიურების დადებითი ტენდენცია.

მაგრამ ეს ტენდენცია მოითხოვს ყველა კოლექტივის თავდადებული შრომით განმტკიცებას, მთელ რიგ შემთხვევებში, პარტიული, საბჭოთა, სამეურნეო ორგანოების მიერ რადიკალურ ღონისძიებათა განხორციელებას, ყოველი პირველი პარტიული ორგანიზაციის ბრძოლისუნარიანობის გაძლიერებას, სამეურნეო მშენებლობის ყველა უბანზე კომუნისტების ავანგარდული როლის გადიდებას, ხუთწლედის დამამთავრებელი წლის გეგმა-ვალდებულებების, დავალებების ორგანიზაციულ და იდეოლოგიურ უზრუნველყოფას.

ერთი სიტყვით, ჯერ კიდევ ძალზე ბევრი პრობლემაა. სწორედ ამ პრობლემებს მიაპყრო წითელწყაროს რაიონის ხელმძღვანელთა ყურადღება სკკ ცენტრალური კომიტეტის პოლიტბიუროს წევრობის კანდიდატმა, საქართველოს კომპარტიის ცენტრალური კომიტეტის პირველმა მდივანმა მუშაკი.

წითელწყაროელთათვის ტრადიციული დარგი — მეცხოველეობა უნდა განვითარდეს ახალი, ინტენსიურ-ინდუსტრიულ საფუძველზე. ამ მიმართულებით ბევრი რამეა გასაკეთებელი. ეკონომიკის ეფექტიანობა ამაღლება. ეს კი თითოეულ მშრომელზე არის დამოკიდებული. წარმოების ინტენსიფიკაციის მნიშვნელოვანი რეზერვები წითელწყაროს რაიონშიც არის. ისინი მოიცავენ ცხოვრების ფართო წრის პრობლემების გადაწყვეტას, რომლებიც ცხოვრების ყველა მხარეს ეხება.

ამხანაგმა ე. ა. შევარდნაძემ აღნიშნა, რომ საჭიროა რეზერვების მოძებნა-ყენება, სოციალისტური შეჯიბრების კიდევ უფრო ფართოდ გაშლა.

ამხანაგ ე. ა. შევარდნაძესთან შეხვედრის დროს მშრომელებმა დიდი მადლობა გადაუხადეს საქართველოს კომპარტიის ცენტრალურ კომიტეტს, რესპუბლიკის მთავრობას რაიონის ეკონომიკის აღმავლობაზე მოდმავი ზრუნვისათვის, რასაც გამოხატავს დადგენილება მისი სოციალურ-ეკონომიკური განვითარების შესახებ, ერთსულოვნად დაუჭერეს მხარი ღონისძიებებს, რომლებიც საქართველოს კომპარტიის ცენტრალური კომიტეტის ხელმძღვანელობამ ითქვა, რომ ეს ტენდენცია ფართოდ გავრცელდეს, ამ ბრძოლაში ადგილი ადგილზე ეკონომიკა, ამტკიცებს ეკონომიკას. საკმარისია ინფორმაციის ბნიშვნელოვანი რეზერვები წითელწყაროს რაიონში ბარა. ისინი მოიცავენ ცხოვრების ფართო წრის პრობლემების გადაწყვეტას, რომლებიც ცხოვრების ყველა მხარეს ეხება.

ამხანაგმა ე. ა. შევარდნაძემ აღნიშნა, რომ ამჟამად 17 პროცენტს, კალენდარული დღის ანაზღაურება — საშუალოდ 10 მანეთს, რაც საშუალო რესპუბლიკურ მაჩვენებელზე მეტია. კარგად მიმდინარეობს პირუტყვის გამოზამთრება.

ყოველივე ეს პოზიტიური გავლენას ახდენს სოფლის კეთილმოწყობაზე, მშრომელის ცხოვრებასა და ყოფაზე. კოლეგიურობა ქმნის საკუთარ საზოგადოებრივ ფონდს შემდგომი ეკონომიკურად - საყოფაცხოვრებო მშენებლობისათვის.

ამხანაგმა ე. ა. შევარდნაძემ გამოთქვა კმაყოფილება კოლმეურნეობის მუშაობის პირველი შედეგების გამო. მან აღნიშნა, რომ სოფელ მირზაანს იქნობენ არა მარტო საქართველოში, არამედ მთელ ქვეყანაში. ეცნობიან ნიკო ფიროსმანაშვილის სახლ-მუზეუმს, დამთვალიერებენ ანტიკოსებთან ადგილობრივი კოლეგიურობის ეკონომიკაც. ამტკმამ დამკვირვარი მუშაობა, მიწათმოქმედების ყველა დარგის, მეცხოველეობის ეფექტიანი განვითარება, რათა უფრო გამდიდრდეს და გალამაზდეს მშრომელთა ყოფა, — თითოეული კოლმეურნის, სოფლის თითოეული მცხოვრების ღირსების საქმეა. რაც უფრო დიდი იქნება კოლმეურნეობის რენტაბელობა, მით უფრო ეკეთებიან კოლმეურნეები, მით უფრო დამშვენდება სოფელი. ამავე დროს საჭიროა ყოველმხრივ განვამტკიცოთ სახელმწიფო დისციპლინა — ყველა წარმატების საფუძველია საფუძველი. ამხანაგმა ე. ა. შევარდნაძემ დადებითად შეაფასა კოლეგიურობის და მისი თავმჯდომარის მ. ბ. ბიკაშვილის საქმიანობა, რომლებიც ბევრ რამეს აკეთებენ კოლმეურნეობის ეკონომიკის შექმნისა და განმტკიცება-განვითარებისათვის. მან აღნიშნა, რომ კოლმეურნეობის თავმჯდომარის თანამდებობა საპატიო, მაგრამ ამავე დროს ერთობ პასუხსაგებია. მას უნდა უფრთხილდებოდეს, ამართლებდეს მთელი შენი ქცევით, მთელი საქმიანობით.

სოფელ ზემო მაჩხაანის სოციალურ-ეკონომიკურ განვითარებას რომ ეცნობოდა, ამხანაგი ე. ა. შევარდნაძე ეწვია საბავშვო ბაგა-ბაღს, ადგილობრივ სამეალო სკოლას. იგი ესაუბრა პედაგოგთა კოლექტივს, მოსწავლეებს, გამოიკითხა, როგორ მიმდინარეობს სასკოლო რეფორმის განხორციელება, როგორია სწავლების, მოზარდი თაობის აღზრდის პირობები.

იგი იყო აგრეთვე ვაჟრობის ობიექტებზე. ხაზგასმით აღინიშნა, რომ შრომითი წარმატებანი გაწეულია უკავშირდება სოფლის მეცხოვრებთა ცხოვრების და ყოფის პირობებს. აი, რატომ უნდა გახდეს სოფლად მშენებლობა რაიონის პარტიული, საბჭოთა და სამეურნეო ორგანოების ფასიკეთრებული ზრუნვის საგანი.

საბინაო და სამოქალაქო მშენებლობა სოფლად შრომის ორგანიზაციის პროგრესული ფორმების დანერგვასთან, წარმოების ავტომატიზაციასა და მექანიზაციასთან ერთად შემდგომი წინსვლის უმნიშვნელოვანესი ფაქტორებია. ახლა არ არის იმაზე უფრო მნიშვნელოვანი ამოცანა, ვიდრე მომდინარე წლის დავალებათა, ხუთწლედის დავალებათა შესრულება. როგორც პარტია აღნიშნავს, რთული სპეციალურ-სამეურნეო ამოცანების გადაწყვეტის, არსებულ სიძნელეთა გადალახვის ერთადერთი გზაა წარმოების გადიდება, შრომის ნაყოფიერების ზრდა, ეკონომიკის ეფექტიანობის ამაღლება. ეს კი თითოეულ შრომელზე არის დამოკიდებული. წარმოების ინტენსიფიკაციის მნიშვნელოვანი რეზერვები წითელწყაროს რაიონშიც არის. ისინი მოიცავენ ცხოვრების ფართო წრის პრობლემების გადაწყვეტას, რომლებიც ცხოვრების ყველა მხარეს ეხება.

ამხანაგმა ე. ა. შევარდნაძემ აღნიშნა, რომ საჭიროა რეზერვების მოძებნა-ყენება, სოციალისტური შეჯიბრების კიდევ უფრო ფართოდ გაშლა.

ამხანაგ ე. ა. შევარდნაძესთან შეხვედრის დროს მშრომელებმა დიდი მადლობა გადაუხადეს საქართველოს კომპარტიის ცენტრალურ კომიტეტს, რესპუბლიკის მთავრობას რაიონის ეკონომიკის აღმავლობაზე მოდმავი ზრუნვისათვის, რასაც გამოხატავს დადგენილება მისი სოციალურ-ეკონომიკური განვითარების შესახებ, ერთსულოვნად დაუჭერეს მხარი ღონისძიებებს, რომლებიც საქართველოს კომპარტიის ცენტრალური კომიტეტის ხელმძღვანელობამ ითქვა, რომ ეს ტენდენცია ფართოდ გავრცელდეს, ამ ბრძოლაში ადგილი ადგილზე ეკონომიკა, ამტკიცებს ეკონომიკას. ამ ბრძოლაში ინტენსიფიკაციის ბნიშვნელოვანი რეზერვები წითელწყაროს რაიონშიც არის. ისინი მოიცავენ ცხოვრების ფართო წრის პრობლემების გადაწყვეტას, რომლებიც ცხოვრების ყველა მხარეს ეხება.

ამხანაგმა ე. ა. შევარდნაძემ აღნიშნა, რომ ამჟამად 220 ათას მანეთს, გადამეტებით შესრულდა მარცვლეულს, ყურძენს, სოფლის მეურნეობის სხვა პროდუქციის წარმოებას დაავალანა. კოლმეურნეობის რენტაბელობა ამჟამად შეადგენს 17 პროცენტს, კალენდარული დღის ანაზღაურება — საშუალოდ 10 მანეთს, რაც საშუალო რესპუბლიკურ მაჩვენებელზე მეტია. კარგად მიმდინარეობს პირუტყვის გამოზამთრება.

ყოველივე ეს პოზიტიურ გავლენას ახდენს სოფლის კეთილმოწყობაზე, მშრომელის ცხოვრებასა და ყოფაზე. კოლეგიურობა ქმნის საკუთარ საზოგადოებრივ ფონდს შემდგომი ეკონომიკურად - საყოფაცხოვრებო მშენებლობისათვის.

ამხანაგმა ე. ა. შევარდნაძემ გამოთქვა კმაყოფილება კოლმეურნეობის მუშაობის პირველი შედეგების გამო. მან აღნიშნა, რომ სოფელ მირზაანს იცნობენ არა მარტო საქართველოში, არამედ მთელ ქვეყანაში. ეცნობიან ნიკო ფიროსმანაშვილის სახლ-მუზეუმს, დამთვალიერებენს ანტიკოსებთან ადგილობრივი კოლეგიურობის ეკონომიკაც. ამტკმამ დამკვირვარი მუშაობა, მიწათმოქმედების ყველა დარგის, მეცხოველეობის ეფექტიანი განვითარება, რათა უფრო გამდიდრდეს და გალამაზდეს მშრომელთა ყოფა, — თითოეული კოლმეურნის, სოფლის თითოეული მცხოვრების ღირსების საქმეა. რაც უფრო დიდი იქნება კოლმეურნეობის რენტაბელობა, მით უფრო ეკეთებიან ცხოვრებენ კოლმეურნეები, მით უფრო დამშვენდება სოფელი. ამავე დროს საჭიროა ყოველმხრივ განვამტკიცოთ სახელმწიფო დისციპლინა.

ერთიანობისა და შეკავშირების კურსით

ამომრჩეველთა შეხვედრა შ. ს. გორბაჩოვთან

მოსკოვი. მაღალი შრომითი და პოლიტიკური აქტიურობის ვითარებაში მიმდინარეობს საარჩევნო კამპანია ჩვენს ქვეყანაში. იგი მკაფიოდ მოწმობს პარტიისა და ხალხის უერთგულ ერთიანობას, იმას, რომ საბჭოთა ადამიანს მტკიცედ აქვს გადაწყვეტილი თავდადებული შრომით გაზრდილ სამშობლოს ეკონომიკური და თავდაცვითი ძლიერება. ეს ითქვა 20 თებერვალს ოსსკოვში გამართულ კიევის საარჩევნო ოლქის ამომრჩეველთა შეხვედრაზე რუსეთის სფსრ უმაღლესი საბჭოს დეპუტატობის კანდიდატად — სკკ ცენტრალური კომიტეტის პოლიტბიუროს წევრთან, სკკ ცენტრალური კომიტეტის მდივანთან მიხეილ სერგეს ძე გორბაჩოვთან.

პრეზიდიუმში არიან ამხანაგები ვ. ვ. გრიშინი, ე. კ. ლიგაჩოვი, ნ. ი. რიჟკოვი, წარმოების მოწინავენი, პატიოსანი და საბჭოთა მუშაკები, მეცნიერები, საზოგადოებრივის წარმომადგენლები.

აღფრთოვანებით აიარჩიეს საპატიო პრეზიდიუმში სკკ ცენტრალური კომიტეტის პოლიტბიუროო ამხანაგ კ. უ. ჩერნენკოს მეთაურობით.

დეპუტატობის კანდიდატის ნდობით აღჭურვილმა პირმა — მოსკოვის პირველი ხელსაწყოსაშენებელი ქარხნის მრეგულირებელმა ი. ნ. ლოსევმა დამსწრეთ გაიცნო მ. ს. გორბაჩოვის ცხოვრების გზა, მოუწოდა ამომრჩევლს არჩევნების დღეს ერთსულოვნად მისცენ ხმა კომუნისტებისა და უპარტიოების ერთგეგი ბლოკის კანდიდატებს.

კრებაზე გამოვიდნენ სსრ კავშირის მეცნიერებათა აკადემიის სანელსწიფოს და სამართლის ინსტიტუტის დირექტორი ვ. ნ. კუდრიავცევი, № 5 სკოლის მასწავლებელი ლ. ა. ფიოდოროვი, სსრ კავშირის კვების მრეწველობის სამინისტროს პარტკომის მდივანი ს. მ. ბეგინი.

გამოვიდა მ. ს. გორბაჩოვი, რომელსაც შეკრებილნი გულთბილად შეხვდნენ. მან აღნიშნა, რომ არჩევნებისათვის მზადებისას საბჭოთა კავშირის კომუნისტური პარტია ისევ და ისევ ამოწმებს თავის პოლიტიკურ კურსს ხალხის უმდიდრესი გამოცდილებით. ეს სოციალისტური ქვეყნის მმართველი პარტიისათვის საარსებო აუცილებლობა, საქმიანობის კანონია. ხალხის სამსახური საბჭოთა კავშირის კომუნისტური პარტიის, მასი ცენტრალური კომიტეტისა და საბჭოთა მთავრობის მთელი მუშაობის უმაღესი აზრია. კომუნისტების პარტიასთან არის დაკავშირებული საბჭოთის მთელი გმირული გზა. საბჭოთა კავშირის კომუნისტური პარტიის უნარი — მარქსიზმ-ლენინიზმის მოზღაპიებიდან შემოქმედებითად და რეალისტურად უდგებოდეს საზოგადოებრივ პრობლემებს, გულდაჯერებით მოეძღოდეს მასებს სოციალური განვითარების ახალი მწვრვალების მისაღწევად, კისრულობდეს პასუხისმგებლობას ქვეყნის ისტორიული ბედისათვის — ყოველივე ეს კომუნისტურ პარტიას სოციალისტური პროგრესის გარანტად აქცევს.

ეს უნარი, თქვა ორატორმა, კვლავ თელი ძალით გამოვლინდა თანამედროვე ეტაპზე, პარტიის იმ პოლიტიკური კურსის რეალიზაციის დროს, რომელიც შეიმუშავეს სკკ XXVI ყრილობამ და ცენტრალური კომიტეტის მომდევნო პლენუმებმა.

ქვეყნის მიღწევებში მნიშვნელოვანი წვლილი შეაქვთ რუსეთის ფედერაციის შრომელებს. არჩევნებს შუა პერიოდში ეროვნული შემოსავალი 19 პროცენტით გაიზარდა.

სოციალურ-ეკონომიკური სფეროს განვითარება განუყრელად არის დაკავშირებული პოლიტიკური ხისტემის სრულყოფასთან, ჩვენი საზოგადოების დემოკრატიული პრინციპების გაღრმავებასთან. უფრო სრულად რომ გამოვიყენოთ საბჭოების უდიდესი პოტენციალი, გაფართოდა მათი უფლებამოსილება, თანამშრომლურად ხორციელდება კანონმდებლობის, მართვისა და კონტროლის ერთიანობის ლენინური პრინციპი.

გასული წლების დამახასიათებელი ნიშანია გაზრდილი ყურადღება იდეოლოგიური, პოლიტიკურ-აღმზრდელობითი მუშაობისადმი, მეცნიერებისა და კულტურის შემდგომი განვითარებისადმი. ეს საპრბოროტო პრობლემები განიხილა ცენტრალური კომიტეტის 1983 წლის ივნისის პლენუმმა.

ჩვენი წარმატებების მიღმა, თქვა მ. ს. გორბაჩოვმა, დგას მოღიონობით კომუნისტის, ჩვენი გმირი მუშათა კლასის, სახელოვანი კოლმეურნე გლეხობის, სახალხო ინტელიგენციის დაძაბული, თავდადებული მუშაობა. მაგრამ პარტიულ ტრადიციას რიდი შეეფიქრება თვითკმაყოფილება, მიღწეულს დაჯერება. ამ ბოლოს ბევრია გადასაჭრელი პრობლემა.

ცხოვრება ცხადყოფს, რომ უკვე დღეს იგივე ჩარხებით, იგივე მოწყობილობით, ერთნაირ მიწებზე შეიძლება ვაწარმოოთ მეტი, უკეთესი ხარისხის პროდუქცია ნაკლები დანახარჯებით. თქმა ეს ახალი ფაქტი არ არის, მაგრამ მას არ დაუკარგავს აქტუალურობა. კიდევ ერთხელ ყურადღებით უნდა შევისწავლოთ მაღალნაყოფიერი შრომის უზრუნველყოფის ყველა ფაქტორი, ყველა პირობა, უკეთ მოვიფიქროთ მოწინავე გამოცდილების გავრცელების მექანიზმი. ბოლო პრინციპიულობით უნდა ჩაყვედეთ ჩამორჩენილი საწარმოებისა და შენებლობის, საბჭოთა მეურნეობებისა და კოლმეურნეობების, საპროექტო ინსტიტუტებისა და საკონსტრუქტორო ორგანიზაციების ცუდი მუშაობის მიზეზებს. ეს შეიცავს ჩვენი ეკონომიკის განვითარების რეზერვებს და ისინი აუცილებლად უნდა ავამოქმედეთ.

დიდ მნიშვნელობას ვანიჭებთ რა ამერიკის შეერთებულ შტატებთან ურთიერთობის მოწესრიგებას, მასთან პატიოსან მოლაპარაკებას საერთაშორისო ცხოვრების ყველა აქტიურები პრობლემის შესახებ, არც ერთი წუთით არ ვივიწყებთ, რომ მსოფლიო არ იფარგლება ამ ქვეყნით, ბევრად აღემატება მას. საბჭოთა კავშირი მუდმივ და დიდ ყურადღებას უთმობდა და უთმობს თავის ურთიერთობას ყველა სახელმწიფოსთან, რომელსაც სურთ მშვიდობა, თანასწორუფლებიანი და ხელსაყრელი თანამშრომლობა.

შემდეგ ორატორი შეეხო მოსკოვის, დედაქალაქის კიევის რაიონის შრომითი კოლექტივების მუშაობის ზოგიერთ საკითხს. მან ხაზგასმით აღნიშნა, რომ დედაქალაქის შრომელთა შებრძოლი ავანგარდია მისი პარტიული ორგანიზაცია. მოსკოველმა ბორშევიკმა ბევრი სახელოვანი ფურცელი ჩაწერეს ლენინური პარტიის რევოლუციურ ბიოგრაფიაში. ომის განსაცდელის ჟამსაც, შვიდობიან სოციალისტურ შენებლობაშიც ისინი მუდამ იყვნენ და კვლავ იქნებიან ცენტრალური კომიტეტის სიმაგრეს საყრდენი.

დასასრულ მ. ს. გორბაჩოვმა მოსკოველებს უსურვა ახალი წარმატებები მუშაობაში, ჯანმრთელობა და დიდი პირადი ბედნიერება. (საკდესი).

ბაზი დანიშნულებისამებრ შნდა გამოვიყენოთ

საქართველოს სსრ გაზიფიკაციის სახელმწიფო კომიტეტის მთელი კოლექტივი გულმოდგინედ ზრუნავს იმისათვის, რომ მოსახლეობა და საწარმო-დაწესებულებები გაზით უზრუნველყოს. მაგრამ მოგეხსენებთან, ზამთარი წლის ისეთი პერიოდია, რომლის დროსაც მოსახლეობისა ობიექტური მიზეზებით გამოწვეული შეფერხებანი. როგორც საქართველოს სსრ გაზიფიკაციის სახელმწიფო კომიტეტის თავმჯდომარემ ამხ. ბ. ლომაკაძემ გვიხრა, ამ ორიოდე დღის წინათ რესპუბლიკისათვის ვაზის მიწოდება დაახლოებით ათ პროცენტამდე შემცირდა, ამან კი მნიშვნელოვნად გაართულა მდგომარეობა. თუმცა, იმასაც აღვნიშნავთ, რომ მოსახლეობას, კახეთის ზონის გარდა, ეს არც უგრძნია. მოსახლეობას რომ არ ეგრძნო გაზის ნაკლებობა, საწარმოების დიდმა ნაწილმა სარეზერვო საწვავის გამოყენება დაიწყო. ამან, რა თქმა უნდა, ერთგვარად დაარღვია მრეწველობის დარგის მუშაკთა რიტმული მუშაობა.

გაზის შემცირების შედეგად მაგისტრალურ ქსელში დაეცა წნეხი, მაგრამ დღეისათვის მდგომარეობა თანდათანობით სწორდება.

რესპუბლიკის რომელ ქალაქში რა რაოდენობის გაზი შედის და როგორია მაგისტრალურ ქსელებში წნეხი, ამის განსაზღვრავს რესპუბლიკური ცენტრალური სადისპეტჩერო სამმართველო. აქ დაწესებულია სადღეღამისო სამსაზური და ყოველ ორ საათში შეგვიძლია დავაწესებთ, თუ როგორ მდგომარეობაა მთელი რესპუბლიკის მასშტაბით გაზის მიწოდებისა და ხარჯვის სქემაში. გაზის ავტომატური მანაწილებელი საფეიქრი რესპუბლიკის ყველა ქალაქშია, გაზსაზომი ხელსაწყოები კი თითქმის ყველა საწარმოში მოქმედებს. ტექნიკური საშეალებებით ცენტრალიზებულად ეკონტროლები ბრესებულ მდგომარეობას, ვაანალიზებთ შექმნილ სიტუაციას და ვსახავთ კონკრეტულ ღონისძიებებს მდგომარეობის გამოსასწორებლად.

ოპერატიული მონაცემებით, რესპუბლიკამ მოლიანად თებერვალის განვლილ 19 დღეში დახარჯა 274,3 მილიონი კუბური მეტრი გაზი, რაც გეგმით გათვალისწინებულზე მნიშვნელოვნად მეტია. თბილისის მოსახლეობამ, კერძოდ, თებერვლის მარტ 17 დღეში 28 მილიონ 700 ათასი კუბური მეტრი გაზის ნაცვლად 30 მილიონ 800 ათასი კუბური მეტრი გაზი დახარჯა. რაც შეეხება თბილისის თბომეფურნეობას, მას თებერვლის 17 დღეში გაზი არ დაკლებია, ესე იგი რთულ პირობებშიც კი გამოინახა საშეალება, რათა ნორმალური გათხბობა ყოფილიყო ქალაქში.

ზემოთ აღნიშნული ფაქტებიდან ჩანს, რომ მოსახლეობის ერთი ნაწილი უყაირათოდ, უსულგულოდ ეკიდება გაზის მოიმეორნეოდ ხარჯვას. გაზს იყენებენ ბინის გასათბობად და ამით უსაფრთხოების წესებსაც არღვევენ, რადგან გაზს სიკეთესთან ერთად უბედურების მოტანაც შეუძლია. დიახ, შეუძლია, თუ არ დავიცავთ მისი მოხმარების სათანადო წესებს. საყურადღებოა ის ფაქტი, რომ ჯერ კიდევ ბევრგან იყენებენ გაზის თეთრაკეთ, არასტანდარტულ ვათბობის ხელსაწყოებს. მოგეხსენებთან, გაზი სახიფათო ფეთქებადი ნივთიერებაა და მისი გაუფრთხილებლად ხმარება სიცოცხლის ფასადაც უჯდება ხოლმე ადამიანს.

საქართველოს კომპარტიის ცენტრალური კომიტეტის ბიუროს და მინისტრთა საბჭომ მიერ განხორციელებული ქმედითი ღონისძიებების შედეგად ამჟამად გაზის მოწოდებაში არსებული შეფერხება სწორდება და საწარმოებისათვის მისი ნორმალური მიწოდება განახლდება.

ლ. ქინაძლაძე.

მინდინარე წელი ჯართის დამზადების მხრივ მაინცდამაინც სახარბიელოდ არ დაწყებულა. მთელმა რიგმა ქალაქებმა, რაიონებმა, სამინისტროებმა, უწყებებმა, სამრეწველო საწარმოებმა ვერ უზრუნველყვეს მეორეული ლითონის სახელმწიფოსათვის რიტმული ჩაბარება.

ამიტომ იანვრის პირველი დეკადის დამლევს ჯართის დამამზადებელ ორგანიზაციებს გაეგზავნა საქართველოს კომპარტიის ცენტრალური კომიტეტის დეპეშა, რომელშიც ლაპარაკი იყო იმაზე, რომ განსაკუთრებული ყურადღება უნდა მიექცეს ლითონის მომზადებისათვის უწყვეტ ნაკადად მიწოდებას. ჯართის დამზადების იანვრის გეგმის შესრულება ზემდგომი ორგანიზებისათვის უნდა ეცნობებინათ 4 თებერვლისათვის.

ასეთი სქემის ვითარება ყურად იღო ორგანიზაციათა უმეტესობამ და იანვრის გეგმა შესრულდა, იმათ ხარჯზე, ვინც დავალებას გადაჭარბა. მათ შორის გაბლავეთ ქალაქები რუსთავი, ფოთი, ჭიათურა, ტყიბული, ზესტაფონი, ზუგდიდი, მახარაძე, ხაშური, ცხინვალი, სამტრედია, თბილისის ლენინისა და 26 კომისრის რაიონები.

გეგმა ვერ შეასრულა თბილისის კალინინის, საბურთალოს, ახალქალაქის, ბოგდანოვკის, ბოლნისის, ყასპის, ლენინგორის და ზოგიერთმა სხვა რაიონმა. 384 ტონა ლითონი დააკლო იანვრის დავალების შესრულებას ამიერკავკასიის რკინიგზამ, 125 ტონა — თბილისის ელექტროვაგონშეკეთებელმა ქარხანამ (ამ საწარმომ შარშან ვერ უზრუნველყო 287 ტონა ჯართის შეგროვება), 94 ტონა — საშენ მასალათა მრეწველობის სამინისტრომ (შარშან — 815), 47 ტონა — „ობილისგაზაპარატმა“, 188 ტონა — ცეკავშირმა, 86 ტონა — „საქმოვაჭრწყალმშენმა“.

ლითონის დამზადების პირველი კვარტლის შედეგები ზემდგომ ორგანოებს უნდა მოხსენდეს 5 აპრილამდე და ეს საკითხი უნდა გაითვალისწინოს. ამ მიმართულებით თებერვალში მუშაობის ტემპი უნდა გაძლიერონ ქ. გორში, მარნეულის, ამბროლაურის, ახალქალაქის, ბოლნისის, ბოგდანოვკის, გარდაბნის, დმანისის, ჭარელის, ლენინგორის, მესტიის, ონის, სიღნაღის, თელავის, თერჯოლის, თიანეთის, წალენჯიხის

დავამკვიდროთ დადებითი ტენდენცია, აღმოვფხვრათ ნაკლოვანებანი

საქართველოს კომპარტიის ცენტრალურმა კომიტეტმა განიხილა სამინაო მშენებლობის 1984 წლის საგადმოწიფო გეგმების შესრულების შედეგები და პარტიისა სოციალური პოლიტიკის მოთხოვნების შესაბამისად საცხოვრებელი ბინების მშენებლობის ხუთწლიანი პროგრამის რეალიზაციის ღონისძიებანი. ეს შედეგები მოწმობენ, რომ უკანასკნელი წლების მანძილზე რესპუბლიკაში დიმკვიდრდა სამინაო მშენებლობის ხელმძღვანელობისა და მისი მიდიგარეობისაგან კონტროლის გარკვეული სისტემა, განვხრილად სრულდება საცხოვრებელი ბინების საკესლოტაციოდ გადაცემის გეგმები. უზრუნველყოფილია წინათ გამოუყენებელი კაპიტალური დაბანდების ძვიანსება. მეტ წილ რეგიონებში გეგმაზომიერად მუშაობენ სამინაო მშენებლობის ხელშემწყობი შტაბები. მარტო გასულ წელს საეესლოოტაციოდ გადაეცა 1185 ათასი კვადრატული მეტრი საერთო ფართობის საცხოვრებელი ბინები, ანუ გეგმის 101 პროცენტი, ზრდის ტემპმა 1983 წლის შესაბამისი პერიოდისათვის შეადგინა 105 პროცენტი. აუთვისებელი კაპიტალური დაბანდების მოცულობამ 1983 წელთან შედარებით მოლიანად შემცირდა სამჯერ, ხოლო სახელმწიფო კაპიტალურ დაბარდებათა გეგმა შესრულებულია 102 პროცენტით. წარმატებით არის რეალიზებული საცხოვრებელი ბინების მშენებლობის პროგრამა აჭარის ასს რესპუბლიკაში, ქალაქებში თბილისში, ჩიათურაში, ფოთში და სხვა.

რიგიანი შედეგებია მიღწეული მეთერთმეტე ხუთწლედის დავალებათა შესრულებაში. მოლიანად რესპუბლიკაში 1980-84 წლების მანძილზე საექსპლოატაციოდ გადაეცა 4605 ათასი კვადრატული მეტრი საცხოვრებელი ფართობი, რაც ხუთწლიანი გეგმით გათვალისწინებულ დავალებას 12 პროცენტით აღემატება. დაწესებული პროგრამის დამატებით ათვისებულია 135 მილიონი მანეთი კაპიტალური დაბანდება. სამშენებლო ორგანიზაციებმა ვალდებულება იკისრეს შეასრულონ ხუთწლედის დავალებანი მიმდინარე წლის 7 ნოემბრისათვის.

ამასთანავე სამინაო მშენებლობას რესპუბლიკაში ჯერ კიდევ ახასიათებს სერიოზული ნაკლოვანებანი. ხარვეზები დაგეგმვაში, სისტემატურ ხასიათს ატარებს საცხოვრებელი სახლების ამოქმედებისა და კაპიტალური დაბანდების წლური გეგმების შეცვლა, ზოგჯერ გეგმაში შეაქვთ ობიექტები, რომლებიც არ არის უზრუნველყოფილი ტექნიკური დოკუმენტაციით, დაფინანსებით და მშენებლობისათვის განთავისუფლებული ტერიტორიით.

ნაკლები ყურადღება ეთმობა მარაგშემიტს, რის შედეგადაც ძალზე ბევრი სახლი ბარდება წლის ბოლოს. მაგალითად, გასული წლის დეკემბერში ამოქმედდა წლიური პროგრამის დაახლოებით 40 პროცენტი, რამაც, თავის მხრივ, გამოიწვია სახლების ჩაბარება მნიშვნელოვანი ხარვეზებით.

დამაკმაყოფილებლად არ არის ორგანიზებული სამინაო მშენებლობის ხელმძღვანელობა რესპუბლიკის მშენებლობის სამინისტროში. მიუხედავად იმისა, რომ შესრულდა საცხოვრებელი სახლების საექსპლოატაციოდ გადაცემის გეგმა, მთლიანად სამინისტროში 1984 წელს დაშვებულია ჩამორჩენა სამშენებლო-სამონტაჟო სამუშაოთა წარმოებაში 8,6 მილიონი მანეთის ოდენობით. აქ არ იგრძნობა სამინაო მშენებლობის მიმდინარეობისადმი კონტროლისა და კოორდინაციის მწყობრი სისტემა, არ არის დამყარებული ჭეროვანი ოპერატიული მატერიალურ-ტექნიკური რესურსებით უზრუნველყოფაში, ცალკეულმა ქვეგანაყოფებმა დაუშვეს ჩამორჩენა საცხოვრებელი ბინების მშენებლობაში, მაშინ როდესაც მოლიანად საიჯარო სამუშაოთა გეგმები შესრულებულია.

საცხოვრებელი სახლების ასაგებად სამშენებლო კონკურიერის არასაბალანსო მუშაობის და გამოყოფილი სახსრების ათვისების ჩაგვარდნებს ხელს უწყობს შემკვეთთა არადამაკმაყოფილებელი მუშაობა. საქართველოს სსრ მინისტრთა საბჭოსთან არსებული კაპიტალური მშენებლობის მთავარი სამმართველოს მიზეზით 1984 წელს სამშენებლო ორგანიზაციები მოკლებული იყვნენ შესაძლებლობას შეესრულებინათ 2 მილიონ მანეთამდე მოცულობის სამუშაოები საცხოვრებელი ბინების მშენებლობაზე.

ბინათმშენებლობაზე რიტმული მუშაობის ორგანიზაციას მნიშვნელოვანწილად აბრკოლებს ზშირი შეფერხება სამენი მასალების, განსაკუთრებით კასპისა და რუსთავის ცემენტის ქარხნების პროდუქციის მიწოდებაში.

ჯერ კიდევ არ არის მიღწეული სათანადო გარდატეხა სამინაო მშენებლობის ხარისხის ამაღლებაში. განსაკუთრებით არადამაკმაყოფილებელი ხარისხისაა საცხოვრებელი სახლები, რომლებსაც ამენებენ რუსთავის, გორის, სოხუმის სახლთამშენებელი კომბინატები და რესპუბლიკის მშენებლობის სამინისტროს № 14 ტრესტი.

საქართველოს კომპარტიის ცალკეული საქალაქო და რაიონული კომიტეტები ბინების მშენებლობისადმი პარტიული ხელმძღვანელობის განხორციელებისას ღრმად არ ანალიზებენ საქმის ვითარებას, არ იღებენ კონკრეტულ ღონისძიებებს, რათა უზრუნველყონ არსებული რეზერვების სრული გამოყენება, მშენებლობებზე სამცალიანი მუშაობის ორგანიზაცია, შრომითი რესურსებით დაკომპლექტება და მშენებელთა სტაბილური კოლექტივების შექმნა. სამინაო-სამოქალაქო მშენებლობის ორგანიზაციაში აშკარად მოისუსტებს ბევრი ადგილობრივი საბჭოთა ორგანოს როლი.

საქართველოს კომპარტიის ცენტრალურმა კომიტეტმა ცნობად მიიღო, რომ ახლად შექმნილი საქართველოს სსრ მშენებლობის სამინისტროს სტრუქტურაში მშენებლობის სამინისტროსა და სასოფლო მშენებლობის სამინისტროს გაერთიანებასთან დაკავშირებით გათვალისწინებული სამინაო მშენებლობის მართვისა და ორგანიზაციის გაუმჯობესების ღონისძიებანი.

სახელმწიფო დაგალებათა შესრულებისადმი უპასუხისმგებლო დამოკიდებულების, სამშენებლო-სამონტაჟო სამუშაოთა პროგრამის სისტემატური ჩაშლის, სამინაო მშენებლობის ხარისხის გაუმჯობესების საკითხებზე საქართველოს კომპარტიის ცენტრალური კომიტეტისა და საქართველოს სსრ მინისტრთა საბჭოს მოთხოვნების სარეალიზაციოდ არადამაკმაყოფილებელი მუშაობისა და ხარვეზებინი საცხოვრებელი სახლების ჩასაბარებლად წარდგენისათვის საქართველოს სსრ მშენებლობის სამინისტროს გორის სახლთამშენებელი კომბინატის უფროსი ამხ. ვ. ნ. ფოცხიერაშვილი განთავისუფლებულია თანამდებობიდან.

ცნობად არის მიღებული, რომ:

— საქართველოს კომპარტიის რუსთავის საქალაქო კომიტეტმა საქართველოს სსრ მშენებლობის სამინისტროს რუსთავის სახლთამშენებელი კომბინატის უფროსს, სკკპ წევრს ამხ. ა. ვ. ბერიძეს საგეგმო დავალებათა სისტემატური მეუსრულებლობისა და მათი ჩაშლისადმი შემწყნარებლური დამოკიდებულების, სამინაო მშენებლობაში შექმნილი მძიმე მდგომარეობის გამოასსწორებლად სათანადო ღონისძიებათა განუხორციელებლობის, სამუშაოთა წარმოების დაბალი ხარისხისათვის გამოეცადა სასტიკი საყვედური საკრიტიკო ბრალობაში შეტანით;

— საქართველოს კომპარტიის აფხაზეთის სოხუმი კომიტეტმა საქართველოს სსრ მშენებლობის სამინისტროს სოხუმის სახლთამშენებელი კომბინატის უფროსს ამხ. დ. გ. შერვაშიძეს სამინაო მშენებლობის ხარისხის გასაუმჯობესებლად ხელქვეითთა მიმართ სუსტი მოთხოვნებლობისა და შესასახლებლად საცხოვრებელი სახლების მომზადების დაგვიანებისათვის გამოეცადა სასტიკი საყვედური.

იმის გამო, რომ ელერ უზრუნველყვეს სამინაო მშენებლობაში 1984 წლის სამშენებლო-სამონტაჟო სამუშაოთა გეგმების შესრულება, საქართველოს სსრ მშენებლობის სამინისტროს № 1 და № 9 ტრესტების მმართველებს ამხ. კ. ვ. გოგიჩაიშვილსა და რ. ა. ბაკურაძეს მკაცრად მეეთოთა.

საქართველოს კომპარტიის ცენტრალურმა კომიტეტმა და საქართველოს სსრ მინისტრთა საბჭომ მოთხოვნების სარეალიზაციოდ არადამაკმაყოფილებელი მუშაობისა და ხარვეზებინი საცხოვრებელი სახლების ჩასაბარებლად წარდგენისათვის საქართველოს სსრ მშენებლობის სამინისტროს გორის სახლთამშენებელი კომბინატის უფროსი ამხ. ვ. ნ. ფოცხიერაშვილი განთავისუფლებულია თანამდებობიდან.

ცნობად არის მიღებული, რომ:

— საქართველოს კომპარტიის რუსთავის საქალაქო კომიტეტმა საქართველოს სსრ მშენებლობის სამინისტროს რუსთავის სახლთამშენებელი კომბინატის უფროსს, სკკპ წევრს ამხ. ა. ვ. ბერიძეს საგეგმო დავალებათა სისტემატური მეუსრულებლობისა და მათი ჩაშლისადმი შემწყნარებლური დამოკიდებულების, სამინაო მშენებლობაში შექმნილი მძიმე მდგომარეობის გამოასსწორებლად სათანადო ღონისძიებათა განუხორციელებლობის, სამუშაოთა წარმოების დაბალი ხარისხისათვის გამოეცადა სასტიკი საყვედური საკრიტიკო ბრალობაში შეტანით;

— საქართველოს კომპარტიის ცენტრალურმა კომიტეტმა დასაბმელი რიგი სხვა პოლიტიკური და ორგანიზაციული ღონისძიებანი, რომლებიც ხელს შეუწყობს მომდინარე წლის და მოლიანად ხუთწლედის სამინაო მშენებლობის გეგმების და სოციალისტური ვალდებულებების უეცილოდ შესრულება და გადაჭარბება, მაღალი შრომითი მიღწევებით შეეგებოთ XXVII ყრილობასა და საქართველოს სსრ XXVII ყრილობას.

დეპუტატები ამ მხრივ სანიმუშონი უნდა იყვნენ, კამოდიოდნენ ყოველივე ახლის, პროგრესულის თაოსნებად, მეტს ზრუნავდნენ ადამიანთა საჭიროებების, მათი შრომისა და ყოფა-ცხოვრების პირობების, ჩვენი ყუთბილებისათვის დამახასიათებელი სოციალური სამართლიანობისა და დემოკრატიის პრინციპების უმაკეოესი დაცვის უზრუნველსაყოფად.

დასასრულ პ. გ. გილაშვილმა ერთხელ კიდევ მოაასწენა მადლობა ოლქის ამომრჩეველებს, რომლებმაც დაასახელეს და მხარი დაუჭირეს მის კანდიდატურას რესპუბლიკის უმაღლეს საბჭოში და აღუთქვა მათ, რომ მთელ ძალ-ღონესა და ენერგიას მოაბმარს კომუნისტური პარტიის დიად წინასწარდასახულობათა განხორციელებას, ერთგულად ემსახურება შრომელ ხალხს.

ტრიბუნაზეა ამხანაგი პ. გ. გილაშვილი.

ბ. კიკვაძის ფოტო (საქინფორმის ფოტოქრონიკა).

სახალხო ხელისუფლება ჩვენი ცხოვრების საფუძველია

ამომრჩეველთა შეხვედრა პ. გ. გილაშვილთან

გაგვილი სასოფლო-სამეურნეო წელი გორის რაიონის მშრომელებმა დამთავრეს დამკრეულურად, მაღალი საწარმოო მაჩვენებლებით. საკავშირო სოციალისტური შეჯიბრების შედეგების მიხედვით მათ მიეკუთვნა სკკპ ცენტრალურად კომიტეტის, სსრ კავშირის მინისტრთა საბჭოს, საკავშირო პროფესაბჭოს და სრულიად საკავშირო ალკაჯ ცენტრალური კომიტეტის გარდამავალი წითელი დროშა. რაიონის მშრომელთა წელილის მაღალ შეფასება ახალი სტიმულია სკკპ XXVII ყრილობისა და საქართველოს კომპარტიის XXVII ყრილობის ღირსეულად შეხვედრისათვის ბრძოლაში.

გორელთა მაღალი შრომითი გაწყობიერების დასტური გახდა შეხვედრა, რომელიც მათ გაუმართეს რესპუბლიკის სახელმწიფო ხელისუფლების უმაღლესი ორგანოს დეპუტატობის კანდიდატს № 108 შავშვების საარჩევნო ოლქისგან — საქართველოს სსრ უმაღლესი საბჭოს პრეზიდიუმის თავმჯდომარეს ბაკე გიორგის ძე გილაშვილს. ამომრჩეველებთან შეხვედრა მოეწყო სოფელ ზერტის კულტურის სახლში.

შეხვედრა გახსნა ბაბანა გიორგი რაგამის პირველმა მდივანმა ვ. ვ. აბრამაშვილმა.

კრების მონაწილეებმა ერთსულოვნად აირჩიეს სპეტაკი პრეზიდიუმში სკკპ ცენტრალური კომიტეტის პოლიტბიურო ამხანაგ კ. უ. ჩერნენკოს ეთთორობით.

დეპუტატობის კანდიდატის ნდობით აღჭურვილმა პირმა, შავშვების საბჭოთა მეურნეობის ბრიგადის ხელმძღვანელმა მ. ვ. ტატარაშვილმა შეკრებილთ გააცნო პ. გ. გილაშვილის ცხოვრების გზა და შრომითი საქმიანობა, მოუწოდა ამომრჩეველებს არჩევნების დღეს — 24 თებერვალს ერთსულოვნად მისცეს ხმა კომუნისტთა და უპარტიოთა ურღვევი ბლოკის ღირსეულ წარმომადგენელს.

გორის რაიონის მშრომელთა მიღწევების, წინა არჩევნების შემდეგ ამ მოსმდარი დიდი ცვლილებებისა და კვეყანის ცხოვრების დიდმნიშვნელოვანი მოვლენების ღირსეულად აღნიშვნისათვის მათი მზადყოფნის შესახებ ილაარაკეს სოფელ ზედფულეთის კოლმეურნეობის წევრმა ა. ი. გიგაურმა, შავშვების საბჭოთა მეურნეობის პარტიული კომიტეტის მდივანმა დ. ო. მაღალაშვილმა, სოფელ ზერტის კოლმეურნეობის წევრმა, ახალგაზრდა ამომრჩეველმა ზ. შ. ბესიაშვილმა, შავშვების სასოფლო საბჭოს აღმასკომის თავმჯდომარემ ო. ბ. ზუნულერმა, სოფელ ზერტის კოლმეურნეობის გამგეობის თავმჯდომარემ გ. უ. ტერუნაშვილმა, სოფელ ბარეულის საშუალო სკოლის პედაგოგმა მ. ი. კაპანაძემ.

შემდეგ სიტყვა წარმოთქვა ს. ბ. გილაშვილმა, რომელსაც შეკრებილნი გულთბილად შეხვდნენ. მან გულითადი მადლობა უძღვნა ამომრჩეველებს, რომლებმაც დიდი ნდობა გაუწიეს და საქართველოს სსრ უმაღლესი საბჭოს დეპუტატობის კანდიდატად დასახელეს.

ახლანდელი არჩევნები, თქვა მან, ეწყობა ღირსშესანიშნავ დროს. მთავრდება მეთერთმეტე ხუთწლედი, კვეყანაში მიმდინარეობს მზადება სკკპ XXVII ყრილობისა და საქართველოს კომპარტიის XXVII ყრილობის ღირსეულად შეხვედრისათვის, „გაზაფხულზე უნდა ვიდღესასწაულოთ დიდ სამამული ომში საბჭოთა ხალხის გამარჯვების 40 წლისთავი, ფართოდ აღინიშნება სტახანოვური მოძრაობის 50 წლისთავი. ნიშანდობლივია, რომ ახლანდელი არჩევნები ეწყობა რუსეთის პირველი რევოლუციის, იმ რევოლუციის დაწყების 80 წლისთავის წელს, რომელმაც შექმნა მუშათა დეპუტატების პირველი საბჭოები—საერთო-სახალხო სოციალისტური სახელმწიფოს საფუძველი.

ამ ბოლო წლებში საქართველოს კომპარტიის ცენტრალურმა კომიტეტმა განახორციელა ღონისძიებანი სოციალისტური დემოკრატიის გასაღრმავებლად, სახალხო დეპუტატთა საბჭოების ხელმძღვანელობის გასაუმჯობესებლად, რომლებმაც გადაწყვეტი გავლენა მოახდინეს საბჭოების აქტიურობის ზრდაზე, მათს სახელმწიფო, ეკონომიკურ, სოციალურ და კულტურულ-აღმზრდელობითს საქმიანობაზე. რესპუბლიკის მნიშვნელოვან მიღწევებს, რომელმაც ზედიზედ მეთორმეტად მოიპოვა სკკპ ცენტრალური კომიტეტის, სსრ კავშირის მინისტრთა საბჭოს, საკავშირო პროფსაბჭოს და სრულიად საკავშირო ალკაჯ ცენტრალური კომიტეტის გარდამავალი წითელი დროშა, მნიშვნელოვანი წვლილი შეიტანეს სახალხო დეპუტატთა საბჭოებმა, ხალხის რჩეულთა მრავალრიცხოვანმა არმიამ.

ამომრჩეველთა შეხვედრები დეპუტატობის კანდიდატებთან — ეს არის ერთგვარი ანგარიშგება უწყება-ორგანიზაციების მიერ გაწეული შუმაობის შესახებ. საქართველოს სსრ მეათე მოწვევის უმაღლესი საბჭოს და მისი ორგანოების საქმიანობის ძირითადი მიმართულებები განსაზღვრულია სკკპ XXVI ყრილობის, პარტიის ცენტრალური კომიტეტის მომდევნო პლენუმების, საქართველოს კომპარტიის XXVI ყრილობის მოთხოვნებით, სკკპ ცენტრალური კომიტეტის გენერალური მდივნის, სსრ კავშირის უმაღლესი საბჭოს პრეზიდიუმის თავმჯდომარის ამხანაგ კ. უ. ჩერნენკოს მითითებებით. ამან ხელი შეუწყო სამეურნეო და სოციალურ-კულტურული მშენებლობის სახელმწიფოს ხელმძღვანელობის სრულყოფას, იმ უფლებათა უფრო სრულ რეალიზაციას, რომლებიც სახალხო დეპუტატთა საბჭოებს შინაგებული აქვთ სსრ კავშირის კონსტიტუციით, მოქმედი კანონმდებლობით.

სახალხო ხელისუფლების ორგანოების საქმიანობის ფორმების, სტილისა და მეთოდების სრულყოფის უმნიშვნელოვანესი ფაქტორი გახდა სკკპ ცენტრალური კომიტეტის 1984 წლის აპრილის პლენუმის დადგენილება „სახალხო დეპუტატთა საბჭოების მუშაობის შემდგომი გაუმჯობესების შესახებ“.

საანგარიშო პერიოდში რესპუბლიკის უმაღლესი საბჭოს პრეზიდიუმმა განახორციელა მთელი რიგი ღონისძიებანი, რომლითა მიზანია გაუმჯობესდეს სახალხო დეპუტატთა ადგილობრივი საბჭოების ხელმძღვანელობა, გაძლიერდეს მათი ორგანიზატორული, მაკონტროლებელი და მაკოორდინირებელი ფუნქციები, ზუსტად წარიმართოს პარტიის მიერ დასახული ამოცანების ამოცანების გადასაწყვეტად.

„მართვის სისტემის სრულყოფის, ეკონომიკური მუშაობის დონის ამაღლებისა და რესურსების რაციონალური გამოყენებისათვის საქართველოს კომპარტიის ცენტრალური კომიტეტის მუშაობის შესახებ“ სკკპ ცენტრალური კომიტეტის დადგენილების, „სამეურნეო მშენებლობაში სახალხო დეპუტატთა საბჭოების როლის შემდგომი ამაღლების შესახებ“ სკკპ ცენტრალური კომიტეტის, სსრ კავშირის უმაღლესი საბჭოს პრეზიდიუმისა და სსრ კავშირის მინისტრთა საბჭოს დადგენილების მოთხოვნების შესაბამისად განსაკუთრებული ყურადღება ეთმობოდა ყოველი საბჭოს ტერიტორიაზე სახელმწიფო მართვის, ეკონომიკური მუშაობის, საუწყებათშორისო ტერიტორიული კოორდინაციის განხორციელების ეფექტიანი ფორმების ძიებას. ახლა რესპუბლიკაში მართვის სისტემისა და ფორმების სრულყოფის მიზნით მიმდინარე ექსპერიმენტების უმრავლესობა ადგილობრივი საბჭოების ბაზაზე ხორციელდება პარტიულ ორგანიზაციათა ხელმძღვანელობით. აგროსამრეწველო გაერთიანებების შექნამ არსებითად გაფართოოა ხელისუფლების ადგილობრივი ორგანოების საქმიანობის მასშტაბი, ამამლა მათი პასუხისმგებლობა საქმის მდგომარეობისათვის.

საარჩევნო კამპანიის დამამთავრებელი სტადია დაუდგა, — აღნიშნა შემდეგ დეპუტატობის კანდიდატმა — ამომრჩეველთა წინაშე, უკვე გამოვიდნენ ჩვენი ქვეყნის პარტიისა და მთავრობის თვალსაჩინო წარმომადგენლები, რესპუბლიკის ხელმძღვანელი მუშაკები. მათს გამოსვლებში ზუსტად და ნათლად არის ჩამოყალიბებული კომუნისტური პარტიისა და საბჭოთა მთავრობის კეთილშობილური მიზნები და ამოცანები, მათი განხორციელების გზები და საშუალებები, დაწერილებით და დამაჯერებლად არის გაშუქებული ჩვენი ქვეყნისა და რესპუბლიკის ცხოვრება და საქმიანობა.

ორატორი დაწერილებით შეეხო გორის რაიონის მშრომელთა წარმატებებს, რომლებიც საკავშირო სოციალისტური შეჯიბრების გამარჯვეულთა შორის დასახელეს. ამ მიღწევებს განსაკუთრებული წვლილი შემატეს გორის მელიორაციისა და წყალთა მეურნეობის საწარმოო სამმართველოს და ადგილობრივი ორგანოების საქმიანობის მაჩვენებლებმა. საქართველოს სსრ მეათე მოწვევის უმაღლესი საბჭოს და მისი ორგანოების საქმიანობის ძირითადი მიმართულებები განსაზღვრულია სკკპ XXVI ყრილობის, პარტიის ცენტრალური კომიტეტის მომდევნო პლენუმების, საქართველოს კომპარტიის XXVI ყრილობის მოთხოვნებით, სკკპ ცენტრალური კომიტეტის გენერალური მდივნის, სსრ კავშირის უმაღლესი საბჭოს პრეზიდიუმის თავმჯდომარის ამხანაგ კ. უ. ჩერნენკოს მითითებებით. ამან ხელი შეუწყო სამეურნეო და სოციალურ-კულტურული მშენებლობის სახელმწიფოს ხელმძღვანელობის სრულყოფას, იმ უფლებათა უფრო სრულ რეალიზაციას, რომლებიც სახალხო დეპუტატთა საბჭოებს შინაგებული აქვთ სსრ კავშირის კონსტიტუციით, მოქმედი კანონმდებლობით.

ამომრჩეველთა შეხვედრები დეპუტატობის კანდიდატებთან — ეს არის ერთგვარი ანგარიშგება უწყება-ორგანიზაციების მიერ გაწეული შუმაობის შესახებ. საქართველოს სსრ მეათე მოწვევის უმაღლესი საბჭოს და მისი ორგანოების საქმიანობის ძირითადი მიმართულებანი განსაზღვრულია სკკპ XXVI ყრილობის, პარტიის ცენტრალური კომიტეტის მომდევნო პლენუმების, საქართველოს კომპარტიის XXVI ყრილობის მოთხოვნებით, სკკპ ცენტრალური კომიტეტის გენერალური მდივნის, სსრ კავშირის უმაღლესი საბჭოს პრეზიდიუმის თავმჯდომარის ამხანაგ კ. უ. ჩერნენკოს ეთთორობით.

დეპუტატობის კანდიდატის ნდობით აღჭურვილმა პირმა, შავშვების საბჭოთა მეურნეობის ბრიგადის ხელმძღვანელმა მ. ვ. ტატარაშვილმა შეკრებილთ გააცნო პ. გ. გილაშვილის ცხოვრების გზა და შრომითი საქმიანობა, მოუწოდა ამომრჩეველს არჩევნების დღეს — 24 თებერვალს ერთსულოვნად მისცეს ხმა კომუნისტთა და უპარტიოთა ურღვევი ბლოკის ღირსეულ წარმომადგენელს.

გორის რაიონის მშრომელთა მიღწევების, წინა არჩევნების შემდეგ ამ მოსმდარი დიდი ცვლილებებისა და კვეყანის ცხოვრების დიდმნიშვნელოვანი მოვლენების ღირსეულად აღნიშვნისათვის მათი მზადყოფნის შესახებ ილაარაკეს სოფელ ზედფულეთის კოლმეურნეობის წევრმა ა. ი. გიგაურმა, შავშვების საბჭოთა მეურნეობის პარტიული კომიტეტის მდივანმა დ. ო. მაღალაშვილმა, სოფელ ზერტის კოლმეურნეობის წევრმა, ახალგაზრდა ამომრჩეველმა ზ. შ. ბესიაშვილმა, შავშვების სასოფლო საბჭოს აღმასკომის თავმჯდომარემ ო. ბ. ზუნულერმა, სოფელ ზერტის კოლმეურნეობის გამგეობის თავმჯდომარემ გ. უ. ტერუნაშვილმა, სოფელ ბარეულის საშუალო სკოლის პედაგოგმა მ. ი. კაპანაძემ.

შემდეგ სიტყვა წარმოთქვა ს. ბ. გილაშვილმა, რომელსაც შეკრებილნი გულთბილად შეხვდნენ. მან გულითადი მადლობა უძღვნა ამომრჩეველებს, რომლებმაც დიდი ნდობა გაუწიეს და საქართველოს სსრ უმაღლესი საბჭოს დეპუტატობის კანდიდატად დასახელეს.

ახლანდელი არჩევნები, თქვა მან, ეწყობა ღირსშესანიშნავ დროს. მთავრდება მეთერთმეტე ხუთწლედი, კვეყანაში მიმდინარეობს მზადება სკკპ XXVII ყრილობისა და საქართველოს კომპარტიის XXVII ყრილობის ღირსეულად შეხვედრისათვის, „გაზაფხულზე უნდა ვიდღესასწაულოთ დიდ სამამული ომში საბჭოთა ხალხის გამარჯვების 40 წლისთავი, ფართოდ აღინიშნება სტახანოვური მოძრაობის 50 წლისთავი. ნიშანდობლივია, რომ ახლანდელი არჩევნები ეწყობა რუსეთის პირველი რევოლუციის, იმ რევოლუციის დაწყების 80 წლისთავის წელს, რომელმაც შექმნა მუშათა დეპუტატების პირველი საბჭოები—საერთო-სახალხო სოციალისტური სახელმწიფოს საფუძველი.

ამ ბოლო წლებში საქართველოს კომპარტიის ცენტრალურმა კომიტეტმა განახორციელა ღონისძიებანი სოციალისტური დემოკრატიის გასაღრმავებლად, სახალხო დეპუტატთა საბჭოების ხელმძღვანელობის გასაუმჯობესებლად, რომლებმაც გადაწყვეტი გავლენა მოახდინეს საბჭოების აქტიურობის ზრდაზე, მათს სახელმწიფო, ეკონომიკურ, სოციალურ და კულტურულ-აღმზრდელობითს საქმიანობაზე. რესპუბლიკის მნიშვნელოვან მიღწევებს, რომელმაც ზედიზედ მეთორმეტად მოიპოვა სკკპ ცენტრალური კომიტეტის, სსრ კავშირის მინისტრთა საბჭოს, საკავშირო პროფსაბჭოს და სრულიად საკავშირო ალკაჯ ცენტრალური კომიტეტის გარდამავალი წითელი დროშა, მნიშვნელოვანი წვლილი შეიტანეს სახალხო დეპუტატთა საბჭოებმა, ხალხის რჩეულთა მრავალრიცხოვანმა არმიამ.

ამომრჩეველთა შეხვედრები დეპუტატობის კანდიდატებთან — ეს არის ერთგვარი ანგარიშგება უწყება-ორგანიზაციების მიერ გაწეული შუმაობის შესახებ. საქართველოს სსრ მეათე მოწვევის უმაღლესი საბჭოს და მისი ორგანოების საქმიანობის ძირითადი მიმართულებანი განსაზღვრულია სკკპ XXVI ყრილობის, პარტიის ცენტრალური კომიტეტის მომდევნო პლენუმების, საქართველოს კომპარტიის XXVI ყრილობის მოთხოვნებით, სკკპ ცენტრალური კომიტეტის გენერალური მდივნის, სსრ კავშირის უმაღლესი საბჭოს პრეზიდიუმის თავმჯდომარის ამხანაგ კ. უ. ჩერნენკოს ეთთორობით.

ამ ბოლო ორი-სამი კვირის განმავლობაში ჩვენ ბევრ ადგილას ვიყავით, ბევრ ადამიანს ვესაუბრეთ, ბევრ ადამიანს ვუსმინეთ. ეს ადამიანები ამ ადგილებში ცხოვრობენ, ამ ადგილებში ამ ადამიანებს ბევრი ფიქრი, ბევრი ოცნება, ბევრი ტკივილი, ბევრი ტანჯვა, ბევრი ოფლი, ბევრი ოფლი, ბევრი ოფლი

დირექტორის აქტესტაცია

◆ დანინისლების კიდევ ერთი საინტერესო ნიახლე ◆ საზოგადოებრივი ატესტაციის ძალა ◆ პიროვნების ავ-კარი მისხალ-მისხალ იწონება ◆ თუ კოლექტივი პასუხისმგებლობაზე ხელს აიღებს...

დანინისლების ჩაის საწონი ფაბრიკა აქვთ. პრესის საშუალებით ამის შესახებ უკვე ვიცით. ჩვენ მარტო იმას შეგახსენებთ, რომ ამ ფაბრიკის ამუშავებით კარგი სამე გაკეთდა. ჯერ ერთი და მთავარი ის, რომ ადამიანებს აქვთ სამუშაო. სხვა რაიონებში რომ არც ჰყოფნით ხოლმე მუშახელი, დანინსში შრომითი რესურსები ჭარბად არის.

პოპულარული და შემოსავლიანი საწარმო გაზდა ჩაის საწონი ფაბრიკა, ეს წარმოება იმითაც არის მომგებიანი, რომ მის ამუშავებას დიდი კაპიტალდაბანდებანი არ დასჭირვებია. იყო ერთი მიგდებული შენობა, რომელიც სათანადო რეკონსტრუქციის შედეგად ისეთ ფაბრიკად გადაკეთდა, სადაც ასამდე ადამიანი შრომობს. მილიონობით მანეთის პროდუქციას ქმნის. მარტო შარშან ფაბრიკამ დაგეგმილი ჰქონდა, რომ 1.800 ტონა მშვენე ბაიხოო ჩაი დაეფასო

ᲓᲘᲓᲘ ᲡᲐᲛᲐᲛᲣᲚᲘᲡ ᲥᲠᲝᲜᲘᲙᲔᲑᲘ

ᲐᲘ, ᲠᲐᲡ ᲬᲔᲠᲓᲐ ᲒᲐᲖᲔᲗᲘ „ᲙᲝᲛᲣᲜᲘᲡᲢᲘ“ 40 ᲬᲚᲘᲡ ᲬᲘᲜᲐᲗ.

1945 წლის 15-21 თებერვალი

● **ᲣᲐᲮᲚᲐᲡᲬᲚᲔᲑᲘ** რვა დღეს ყირიმში მიმდინარეობდა სამი მოკავშირე სახელმწიფოს ხელმძღვანელთა — დიდი ბრიტანეთის პრემიერ-მინისტრის ბ-ნ უ. ჩერჩილის, ამერიკის შეერთებული შტატების პრეზიდენტის ბ-ნ ფ. დ. რუზველტისა და სსრ კავშირის სახალხო კომისართა საბჭოს თავმჯდომარის ი. ბ. სტალინის კონფერენცია საგარეო საქმეთა მინისტრების, შტაბებისის უფროსებისა და სხვა მრჩევლების მონაწილეობით.

● **ᲞᲝᲛᲘ** სწრაფი ნაბიჯით უახლოვდება დასასრულს. მით უფრო მეტი მნიშვნელობა ენიჭება ომისშემდგომი მშვიდობიანობისა და უშიშროების საკითხებს. ყირიმის კონფერენციის გადაწყვეტილებანი ამ საკითხებზე განსაკუთრებით დიდმნიშვნელოვანია ადამიანური ბედისათვის.

● **ᲣᲙᲠᲐᲘᲜᲘᲡ** 1-ლი ფრონტის ჯარებმა გადალახეს მდინარე ოდერი ქალაქ ბრესლაუს ჩრდილო-დასავლეთით, გაარღვიეს ვერმანელთა ძლიერ გამაგრებული ხაზრძლივი თავდაცვა მდინარის დასავლეთ ნაპირზე და შეტევითი ბრძოლების ოთხი დღის განმავლობაში წინ წაიწიეს 60 კილომეტრამდე.

● **ᲑᲔᲚᲝᲠᲣᲡᲘᲡᲗᲕᲘᲡ** 1-ლი ფრონტის ჯარებმა, რომლებიც შეტევას განაგრძობენ, ბრძოლით დაიკავეს პომერანიაში ქალაქები დოინერგრუნგ და მერკ�დ-ფრიდლანდი.

● **ᲣᲙᲠᲐᲘᲜᲘᲡ** მე-4 ფრონტის (სარდალი — არმიის გენერალი პეტროვი) ჯარებმა, რომლებიც შეტევას განაგრძობენ კარპატის მთების ზოლის მოიან-ტაიანი ადგილის ძნელ პირობებში, იერიშით დაიკავეს ქალაქი ბელსკი მორავსკა ოსტრავას მისადგომებთან.

● **ᲡᲐᲑᲭᲝᲗᲐ** კავშირის მარშალები ეუკოვი, კონევი და როკოსოვსკი დაჯილდოვდნენ პოლონეთის რესპუბლიკის უმაღლესი ორდენით.

● **ᲣᲙᲠᲐᲘᲜᲘᲡ** მე-2 ფრონტის (სარდალი — საბჭოთა კავშირის მარშალი მალინოვსკი) ჯარებმა უკრაინის მე-3 ფრონტის (სარდალი — საბჭოთა კავშირიის მარშალი ტოლბუხინი) ჯარების დახმარებით თვე-ნახევრის ალყისა და დიდი ქალაქის ძნელ პირობებში შეუპოვარი ბრძოლების შემდეგ, 13 თებერვალს, დაამთავრეს ბუდაპეშტში გარშემორტყმული მოწინააღმდეგის დაჯგუფების განადგურება და მოლიანად დაიკავეს უნგრეთის დედაქალაქი ბუდაპეშტი — გერმანელთა თავდაცვის სტრატეგიული დიდმნიშვნელოვანი კვანძი ვენსაკენ მიმავალ გზაზე.

● **ᲩᲘᲜᲔᲗᲘ** სახელოვანი წითელი არმია ძლევამოსილად მიიწევს წინ და დაუნდობლად ანადგურებს ფაშისტ მხეცს მსისვე ბუნაგში. უკრაინის 1-ლი (სარდალი კონევი), ბელორუსიის 1-ლი (სარდალი ჟუკოვი) და მე-2 (სარდალი როკოსოვსკი) ფრონტების ჯარებმა 14 და 15 თებერვალს გერმანიის ტერიტორიაზე და პოლონეთ-ში დასავლეთ ნაწილში ბრძოლებით დაიკავეს მრავალი ქალაქი და დასახლებული პუნქტი.

● **ᲡᲐᲥᲐᲠᲗᲕᲔᲚᲝᲡ** სახელმწიფო დამსახურებულ სიმფონიურ ორკესტრმა, ალექსანდრ

ალექსანდროვის ხელმძღვანელობით, ბ. ფალიაშვილის სახელობის პრემიის ლაურეატმა ო. დიმიტრიადის, საქართველოს სსრ სახალხო არტისტის ჯ. გოკიელის სადირიჟორო ხელოვნებამ.

მეორე კონცერტის პროგრამაში იყო ჩაიკოვსკის მეხუთე სიმფონია, საიუბილეო ვერიზის თვალსაჩინო წარმომადგენლის მასკანის, ბიზეს და ვერდის საოპერო ნაწარმოებები, სოლისტები — სსრ კავშირის სახალხო არტისტი ზ. სოტკილავა, საქართველოს სსრ სახალხო არტისტი მ. ქასრაშვილი და რუსეთის სფსრ დამსახურებული არტისტი ნ. ტერენტიევა. და კვლავ მოხიბლა მსმენელი ორკესტრის ეტერადობის საოცარმა „სტერეოფონურობამ“.

ყოველსმოგცველად, გამოკვეთილად აღიქმებოდა ყოველი ბგერა, ინსტრუმენტული მოძახილები და რეპლიკები, ორკესტრული პალიტრის ფერადოვნება, მუსიკის ცოცხალი „ქმნადობის“ ეფექტური ტონუნი, რაც ღრმა შთამბეჭდავ ძალას ანიჭებს შესრულებას. და, რაღა თქმა უნდა, სოლისტების შესანიშნავი ვოკალური თვისებები — ეღერადობის სილამაზე და ტემბრული მრავალფეროვნება, ზ. სოტკილავას ეეტნოლოგიური ტემპერამენტი, მ. ქასრაშვილის საოკრად ლამაზი და მდიდარი ეოკალი, ნ. ტერენტიევას მკვეთრი და პლასტიკური საშემსრულებლო სტილი.

განსაკუთრებით გვინდა შევეხოთ ორკესტრის, თუ შეიძლება ასე ითქვას, შემოქმედებითი ანგარიშის დამაგვირგვინებელ მესამე კონცერტს, რომელზეც შესრულდა ვერდის „რეკვიემი“.

„რეკვიემი“ „აიდას“ პარალელურად დაიწერა, მისი შექმნა დაკავშირებული იყო კომპოზიტორის უახლოესი მეგობრების სიკვდილთან. „რეკვიემში“ ვერდი მიმართავს კათოლიკური სულის მოსახსენებელი წირვის ტრადიციულ ფორმებს, და სულ სხვა, ახალი შინაარსით ამდიდრებს მას. „რეკვიემის“ მუსიკალურ სახეთა წრე ენათესავება „აიდას“. აქ გამოხატულებას პოულობს იგივე ვოკაკური ჰეროიკა, მრისხანე პროტესტი, ღრმა განცდა, ნათელი ლირიზმი და ვნებიანი ოცნება ბედნიერებაზე. „რეკვიემი“ შეიდი ნაწილისაგან შედგება. ტრაგიკული პროლოგი იცვლება განკითხვის დღის მუსიკალური სურათებით. ეს მთავარი, ყველაზე უფრო კონფლიქტური ნაწილი ინსტრუმენტების, მასში მკვეთრადაა დაპირისპირებული ლირიმატიული ეპიზოდები, რაც მძაფრ ემოციებს იწვევს. მესამე ნაწილი კი არის დეკორატიულ-მშვრეტელობითი ხასიათის ინტერმეცო, რომელთა კონტრასტშიც მონაწილეობს ძალის, სიცოცხლის შემოქმედებითი სილიერის ამსახველი სურათები. მომდევნო ორი ნაწილის ნაზ პასტელურ ტონებში ვიდმოცემული მუსიკა ნაწარმოების ლირიულ ცენტრს წარმოადგენს, ხოლო ფინალი — „მიხსენ მე,“ ასრულებს ტრაბიზის სახეობრივი აზრობრივ ფუნქციას. ეს მონუმენტური თხზულება ასეთივე მონუმენტურ ენერგიას საჭიროებს. ამ ნაწარმოების დიდებული ინტერპრეტაციისა მოგვცა ორკესტრმა ჯ. კახიძის ხელმძღვანელობით. ჩვენს ორკესტრს შესანიშნავ პარტნიორობას უწევდა სომხეთის სახელმწიფო აკადემიური კაპელა, რომლის სამხატვრო ხელმძღვანელი და დირიჟორია სსრ კავშირის სახალხო არტისტი ო. ჩეკეჯიანი. ეს სოლიტად დახვეწილი, მონოლოთურად შედუდაბებული, შინაგანად მობილიზებული კოლექტივი არაჩვეულებრივი ოსტატობით წარდგა ქართველი მსმენელის წინაშე.

სოლისტებმა მ. ქასრაშვილმა, ზ. სოტკილავამ და ნ. ტერენტიევამ კვლავ აღგვაფრთოვანეს ჩვეული ვირტუოზულობით, აქვე უნდა აღვნიშნოთ ახალგაზრდა, უნიჭიერესი მომღერლის, დღეს უკვე საყოველთაოდ აღიარებული ბანის ბაატა ბურჭულაძის ხელოვნება. მან ვოკალურად გაიარა ნოტა და ზიდა ბოლომდე „რეკვიემის“ ვოკალური ნაწილის სიმძიმე. ამ არაჩვეულებრივი ტემბრისა და სიძლიერის, სწორედ რომ ვიოლაური ბანისა ბანმა გაარღვია „მოკადომებული წრე“ და მსმენელის წინაშე წარმოჩნდა ლალი, თავისუფალი, თოთქოსდა მწვერვალებს შეჭიდებული მუზა.

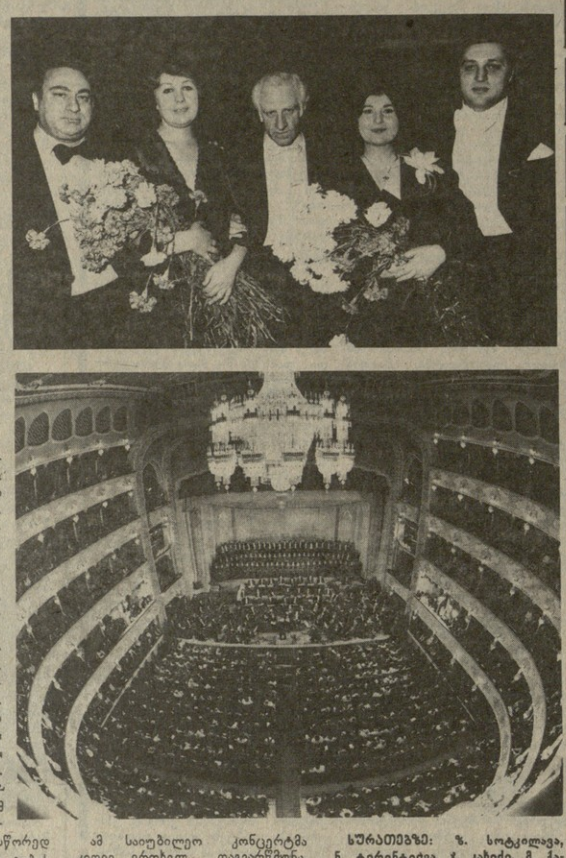

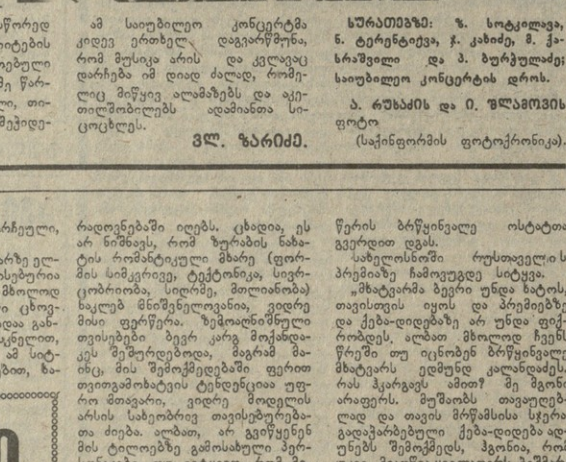

ᲡᲣᲠᲐᲗᲘᲡᲒᲐᲜ: ზ. სოტკილავა, ნ. ტერენტიევა, ჯ. კახიძე, მ. ქასრაშვილი და ბ. ბურჭულაძე; საიუბილეო კონცერტის დროს.

ᲐᲜ. ᲠᲣᲡᲐᲫᲘᲡ და Ი. ᲭᲚᲐᲛᲝᲕᲘᲡ ფოტო

(საქინფორმის ფოტოქრონიკა).

ᲐᲛᲘᲡ ᲛᲔᲪᲘ ᲐᲠᲐᲠ ᲒᲘᲓᲐᲠᲓᲔᲑ...

ᲡᲐᲑᲭᲝᲗᲐ ხალხის სახელოვან შვილთა შორის, დიდი სამამულო ომის წლებში დიდების უკვდავი შარავანდედით რომ შემოსეს თავიანთი სახელი, ღირსეული ადგილი უკავია იტალიის რესპუბლიკის ეროვნულ გმირს, ჩვენს სახელოვან თანამებრძოლს ფორე მოსულიშვილს.

ბოლებში უმღერიან მის თავგანწირვას, ლეგენდს უძღვნიან გმირის დედას, რომელმაც აღზარდა სახელოვანი შვილი.

იტალიის ეროვნული გმირის ფორე მოსულიშვილის ვინაობის დადგენას, მის მიერ შორეულ იტალიაში გამოჩენილი თავდადებისა და მამაცობის შესწავლა-გამოზეურებას დიდი წელილი დასდო საქართველოს სსრ დამსახურებულმა ეფერალენტმა სიხარულიძემ.

ამჟამად გამოქვეყნდება „საბჭოთა საქართველო“ დასასტამბად ამზადებს მის ახალ მხატვრულ-დოკუმენტურ წიგნს მიძღვნილს ფ. მოსულიშვილისადმი. გთავაზობთ ერთ ნაწყვეტს წიგნიდან.

ᲘᲛ ᲡᲐᲦᲐᲛᲝᲡ ცა მოიკუფრა. ელვა გრუხუნით გაემზადა საავდროდ.

ამ მიზეზით ქვემომაჩხაანელების ნახირიც აღრევე გამოერეკათ ბიჭებს საძოვრებიდან. გაზნიზლულმა, ლაფში ნაწოლმა კამეჩებმა რიგრიგობით მიაბღავლეს ეზოებს.

გზის ყურედანე კარგად მოჩანდა ფორე მოსულიშვილის სახლი და ღარიბული კარ-მიდამო. მამაპაპისეული კაკალი, რიკულებინი აივანი, აივანზე მდგარი ძველებური სკივრი.

თონესთან მოტრიალე, უამინდობის გამო ფეხაჩქარებულ, შავებში ჩაცმულ მაღალ, ქალაცვ რამდენჯერმე შეავსწარი თვალი მანქანის ფანჯრიდან.

ფორეს დედა იყო, ოფერი.

ამ დღეს პირველად ვნახე იგი და ალბათ ამის ბრალია, რომ ჭიშკართან მის სანუგეშებლად და წინასწარ გასამზნევებლად მოსულს, მუხლი აღარ შემორჩილებოდა, ვეღარ გამბედნა ეზოში შესვლა და შვილის გმირულად დალუპვისა, მაგრამ მაინც დალუპვის ამბის მიტანა.

შემეცოდა მოხუცი დედა...

დედა, რომელიც ოცდაათი წელიწადი ცრემლიანი იმედის თვალით გასცქეროდა გზას და ელოდა შვილის დაბრუნებას.

ამ იმედს გამართლება აღარ ეწერა...

სამშობლოდან ათასობით კილომეტრის დაშორებით, ცხრა მთას იქით შორეულ იტალიაში, ალპების ძირას განსვენებდა ფორე მოსულიშვილი, ახლა უკვე იტალიის ეროვნული გმირი და უმაღლესი სამხედრო ჯილდოს — „მხედრული მამაცობისათვის“ ოქროს მედლის კავალერი.

ვეღარასოდეს ჩამოვიდოდა იგი ქვეყნ მაჩხაანში, ვეღარასოდეს ნახავდა ჭალარა დედას, რძისფერ ნისლში გახვეულ ცივგამთრის მთებს, ალაზნის მწვანე ველს...

მეორე დღეს, დილით საქართველოს რადიო ქვეყანას ამცნობდა ფორე მოსულიშვილის მიერ სამაგალითო ომის წლებში იტალიაში გამოჩენილი არნახული ვაჟკაცობისა და თავგანწირვის ამბავს, ქართველი ხალხი გულში ჩაიხუტებდა, გაალმერთებდა მის სახელს და მეორედ დაიბადებოდა ფორე მოსულიშვილი, მაგრამ ახლა დაიბადებოდა, როგორც გმირი, როგორც ყველა ქართველი დედის შვილი.

მხოლოდ ეს თუ ანუგეშებდა და გაუქარვებდა დედას დიდ ტკივილს. კიდევ კარგა ხანს ვიდექი ფორეს ეზო-მიდამოს ზღვრამდან და ვერ ვბედავდი შესვლას.

ძნელი ყოფილა დედისათვის შვილის დაბრუნების იმედის წართმევა.

მალე ქვეს ქარმა შარაზე მტვერი აყრიდა, გორგალივით დაახვია, დაატრიალა, გზის პირას ჩამწკრივებულ ალვის ხეებს ტოტები დაულეწა, სადღაც სულ ახლოს ქუხილისაგან ცა ჩამოინგრა, ელვამ გაინავარდა ბაერში და პირველი მსხვილი წვეთები დაასველა მიწასა...

მას შემდეგ თორმეტმა წელიწადმა განვლო.

ამ ხნის მანძილზე ბევრჯერ მინახავს და შევხვედრივარ გმირის დედას, ახლა უკვე დარდისაგან წელში მოდრეკილს და ცრემლგამშრალს.

აღარ ტიროდა შვილს. მისი მწუხარებაც ისეთივე მშვენიერი და ლამაზი იყო, როგორც ფორე მოსულიშვილის თავგანწირვა.

მხოლოდ ერთხელ შევამჩნიე ცრემლი.

ეს იყო მაშინ, როდესაც ყოფილ იტალიელ პარტიზანთა დიდი რაზმი ჩამოვიდა ქვემო მაჩხაანში, რათა პატივი ეცათ გმირის დედისათვის.

ყოფილ იტალიელ პარტიზანთა შორის იყო ტერეზინა მოტა. მე იგი იტალიაში ყოფნისას, სოფელ კომბაგოში გავიცანი. ომის დროს ახალგაზრდა, მომხიბლავი გოგონა ტერეზინა პარტიზანთა მეკავშირე იყო და ბევრ პასუხსაგებ დავალებას ასრულებდა.

ჩემს კითხვაზე, ახსოვდა თუ არა ფორე მოსულიშვილი, ტერეზინა უცნაურად შეკრთა და თვალი ამარიდა.

კარგა ხანს ორივე ვდუმდით.

მე ვამჩნევედი, თუ როგორ აუთრთოლდა ბაგე ამ სიმპათიურ ქალს, რომელსაც ფორეს ხსენებით სულის სიღრმეში ალბათ ყველაზე საოფთა სიმი შეეფარნე.

ქვემო მაჩხაანში, როდესაც გმირის დედას ტერეზინამ მოელვარება ვეღარ დამალა, სახე დაეკონა მოხუცს და აქვითინდა...

ალბათ გუშინაი რაღაცა იგრძნო დედის გულმა, რადგან სტუმრების წასვლისას ტერეზინა დიმარტოხელა, ათასგზის ღამენთავი, ნალოლიავები და ცრემლნაკეკური ოქროს ნიშნობის ბეჭედი ამოიღო და საკუთარი ხელით მოარგო თითზე.

სწორედ მაშინ შევამჩნიე პირველად ცრემლი...

● ●

უხმაროდ და ღირსეულად წავიდა ჩვენგან თებრო მოსულიშვილი.

ეს ამბავი მაისში მოხდა.

მაისი ყველაზე მძიმე თვე იყო მისთვის, გამარჯვებისა და სიხარულის, დარდისა და მწუხარების თვე.

მინამოსულელთა დედებისათვის მაისი მძიმე თვეა.

ალბათ თებრო მოსულიშვილიც ამიტომ გარდაიცვალა მაისში.

თებრო მოსულიშვილზე ნეკროლოგი არავის დაუწერია.

აბა რომელი გაზეთი დაიტეკვდა სრულიად საქართველოსა და იტალიის ხელმოწერას...

ᲔᲓᲣᲐᲠᲓ ᲡᲘᲮᲐᲠᲣᲚᲘᲫᲔ.

ᲛᲣᲡᲘᲙᲘᲡ ᲓᲘᲐᲓᲘ ᲥᲐᲚᲐ

ᲡᲐᲥᲐᲠᲗᲕᲔᲚᲝᲡ ᲡᲘᲛᲤᲝᲜᲘᲣᲠᲘ ᲝᲠᲙᲔᲡᲢᲠᲘᲡ ᲡᲐᲘᲣᲑᲘᲚᲔᲝ ᲙᲝᲜᲪᲔᲠᲢᲔᲑᲖᲔ

ᲡᲐᲥᲐᲠᲗᲕᲔᲚᲝᲡ სახელმწიფო დამსახურებულ სიმფონიურ ორკესტრს არსებობის სამოცი წელი შეესრულდა. იუბილეო კონცერტები, რომლებიც ამ ღირსშესანიშნავ თარიღს მიეძღვნა, ამჟამად ფართოდ აღიარებულმა ამ საშემსრულებლო კოლექტივმა, რომელმაც თავისი სიცოცხლე „ახალგაზრდა ქართველი მუსიკოსების საზოგადოებამ“ სიმპატიანი ორკესტრის ბაზაზე დაიწყო, არა ერთი და ორი თვალსაჩინო მუსიკოსის ხელში გამოიარა. რომელი ერთი დავასახელოთ: ი. ფალიაშვილი თუ ე. მიქელაძე, ი. ტუსკია თუ გ. კალაძე, ა. გაფკი, გ. სებასტიანი, ფ. შტიდრი, ო. დიმიტრიადი, ზ. ხუროძე.

ორკესტრთან ერთად გამოდიოდნენ ისეთი სახელგანოქმენელი სოლისტები, როგორიც გახლავთ ს. რიხტერი, ე. გილელსი, დ. ოისტრახი, ლ. კოგანი, ე. ეირსსაძე, ლ. ისაკაევ, ს ფრანსუა და სხვ.

დღეს კი, როცა ორკესტრმა შემოქმედებითი ცხოვრების მეექვსე ათწლეულის მიჯნას გადაადგა, სრულიად თამამად შეიძლება ითქვას: საქართველოს რესპუბლიკას ჰყავს შესანიშნავად მობილიზებული მაღალპროფესიული კოლექტივი, გამორჩეული საკუთარი ხელოვნით, ნათლად გამოკვეთილი საშემსრულებლო კულტურით.

საქართველოს სსრ სახალხო არტისტმა, შ. რუსთაველის სახელობის პრემიის ლაურეატმა ჯანსუღ კახიძემ უდიდესი ღვაწლი დასდო იმის, რომ დღეს ეალრეადაც გაიზარდა ორკესტრის ავტორიტეტი და პოპულარობა არა მარტო ჩვენს ქვეყანაში, არამედ მის ფარგლებს გარეთაც. სწორედ ჯ. კახიძის დამსახურებაა, რომ ორკესტრის ყოველ გამოსვლაში გიზიდავთ და გზიბლავთ მეიღრო კონტაქტი სამხატვრო ხელმძღვანელსა და საშემსრულებლო კოლექტივს შორის, გაოცებთ ფართო საპოგრამო დიაპაზონი, სადაც უზეადაა წარმოდგენილი ქართველი საბჭოთა კომპოზიტორების ნაწარმოებები, უცხოური, რუსული და საბჭოთა კლასიკა, მომძე რესპუბლიკების კომპოზიტორთა ოპუსები.

ზემოაღნიშნული კონცერტები საქართველოს სახელმწიფო დამსახურებული სიმფონიური ორკესტრის შემოქმედების ტრიუმფად იქცა. პირველი კონცერტის პროგრამაა მთლიანად ქართველმა კომპოზიტორებმა შეადესეს: რ. ლადიძის, გ. კილანის, მ. მშველიძის, ო. თაქთაქიშვილის, ა. მაჭავარიანის, ა. ბალანჩივაძის კარგად ცნობილმა ნაწარმოებებმა შეადგინეს ქართული საბჭოთა მუსიკის რეტროსპექტივა, ხოლო ს. ნასიძის, ბ. ყვირნაძის და გ. ყანჩელის თხზულებებმა კიდევ ერთხელ გაათვალსაჩინოეს დღევანდელი ქართული საკომპოზიტორო სკოლის მაღალი, რაფინირებული, ულტრათანამედროვე ხელწერა, კიდევ ერთხელ მოგვეხიბლა სსრ კავშირის სახალხო არტისტის, ზ. ფალიაშვილის სახელობის პრემიის ლაურეატის ო. დიმიტრიადის, საქართველოს სსრ სახალხო არტისტის ჯ. გოკიელის სადირიჟორო ხელოვნებამ.

მეორე კონცერტის პროგრამაში იყო ჩაიკოვსკის მეხუთე სიმფონია, საიუბილეო ვერიზის თვალსაჩინო წარმომადგენლის მასკანის, ბიზეს და ვერდის საოპერო ნაწარმოებები, სოლისტები — სსრ კავშირის სახალხო არტისტი ზ. სოტკილავა, საქართველოს სსრ სახალხო არტისტი მ. ქასრაშვილი და რუსეთის სფსრ დამსახურებული არტისტი ნ. ტერენტიევა. და კვლავ მოხიბლა მსმენელი ორკესტრის ეტერადობის საოცარმა „სტერეოფონურობამ“.

ყოველსმოგცველად, გამოკვეთილად აღიქმებოდა ყოველი ბგერა, ინსტრუმენტული მოძახილები და რეპლიკები, ორკესტრული პალიტრის ფერადოვნება, მუსიკის ცოცხალი „ქმნადობის“ ეფექტური ტონუნი, რაც ღრმა შთამბეჭდავ ძალას ანიჭებს შესრულებას. და, რაღა თქმა უნდა, სოლისტების შესანიშნავი ვოკალური თვისებები — ეღერადობის სილამაზე და ტემბრული მრავალფეროვნება, ზ. სოტკილავას ეეტნოლოგიური ტემპერამენტი, მ. ქასრაშვილის საოკრად ლამაზი და მდიდარი ეოკალი, ნ. ტერენტიევას მკვეთრი და პლასტიკური საშემსრულებლო სტილი.

განსაკუთრებით გვინდა შევეხოთ ორკესტრის, თუ შეიძლება ასე ითქვას, შემოქმედებითი ანგარიშის დამაგვირგვინებელ მესამე კონცერტს, რომელზეც შესრულდა ვერდის „რეკვიემი“.

„რეკვიემი“ „აიდას“ პარალელურად დაიწერა, მისი შექმნა დაკავშირებული იყო კომპოზიტორის უახლოესი მეგობრების სიკვდილთან. „რეკვიემში“ ვერდი მიმართავს კათოლიკური სულის მოსახსენებელი წირვის ტრადიციულ ფორმებს, და სულ სხვა, ახალი შინაარსით ამდიდრებს მას. „რეკვიემის“ მუსიკალურ სახეთა წრე ენათესავება „აიდას“. აქ გამოხატულებას პოულობს იგივე ვოკაკური ჰეროიკა, მრისხანე პროტესტი, ღრმა განცდა, ნათელი ლირიზმი და ვნებიანი ოცნება ბედნიერებაზე. „რეკვიემი“ შეიდი ნაწილისაგან შედგება. ტრაგიკული პროლოგი იცვლება განკითხვის დღის მუსიკალური სურათებით. ეს მთავარი, ყველაზე უფრო კონფლიქტური ნაწილი ინსტრუმენტების, მასში მკვეთრადაა დაპირისპირებული ლირიმატიული ეპიზოდები, რაც მძაფრ ემოციებს იწვევს. მესამე ნაწილი კი არის დეკორატიულ-მშვრეტელობითი ხასიათის ინტერმეცო, რომელთა კონტრასტშიც მონაწილეობს ძალის, სიცოცხლის შემოქმედებითი სილიერის ამსახველი სურათები. მომდევნო ორი ნაწილის ნაზ პასტელურ ტონებში ვიდმოცემული მუსიკა ნაწარმოების ლირიულ ცენტრს წარმოადგენს, ხოლო ფინალი — „მიხსენ მე,“ ასრულებს ტრაბიზის სახეობრივ აზრობრივ ფუნქციას. ეს მონუმენტური თხზულება ასეთივე მონუმენტურ ენერგიას საჭიროებს. ამ ნაწარმოების დიდებული ინტერპრეტაციისა მოგვცა ორკესტრმა ჯ. კახიძის ხელმძღვანელობით. ჩვენს ორკესტრს შესანიშნავ პარტნიორობას უწევდა სომხეთის სახელმწიფო აკადემიური კაპელა, რომლის სამხატვრო ხელმძღვანელი და დირიჟორია სსრ კავშირის სახალხო არტისტი ო. ჩეკეჯიანი. ეს სოლიტად დახვეწილი, მონოლოთურად შედუდაბებული, შინაგანად მობილიზებული კოლექტივი არაჩვეულებრივი ოსტატობით წარდგა ქართველი მსმენელის წინაშე.

სოლისტებმა მ. ქასრაშვილმა, ზ. სოტკილავამ და ნ. ტერენტიევამ კვლავ აღგვაფრთოვანეს ჩვეული ვირტუოზულობით, აქვე უნდა აღვნიშნოთ ახალგაზრდა, უნიჭიერესი მომღერლის, დღეს უკვე საყოველთაოდ აღიარებული ბანის ბაატა ბურჭულაძის ხელოვნება. მან ვოკალურად გაიარა ნოტა და ზიდა ბოლომდე „რეკვიემის“ ვოკალური ნაწილის სიმძიმე. ამ არაჩვეულებრივი ტემბრისა და სიძლიერის, სწორედ რომ ვიოლაური ბანისა ბანმა გაარღვია „მოკადომებული წრე“ და მსმენელის წინაშე წარმოჩნდა ლალი, თავისუფალი, თოთქოსდა მწვერვალებს შეჭიდებული მუზა.

ამ საიუბილეო კონცერტმა კიდევ ერთხელ დაგვაჯერა, რომ მუსიკა არის და კვლავაც დარჩება ის დიდ ძალად, რომელიც მიწყვიე ალამაზებს და აკეთილშობილებს ადამიანთა სიცოცხლეს.

ᲕᲚ. ᲖᲐᲠᲘᲫᲔ.

ᲤᲔᲠᲐᲓᲘ ᲡᲘᲖᲛᲠᲔᲑᲘ

ᲬᲐᲠᲓᲒᲔᲜᲘᲚᲘᲐ ᲠᲣᲡᲗᲐᲕᲔᲚᲘᲡ ᲞᲠᲔᲛᲘᲘᲡ ᲛᲝᲡᲐᲞᲝᲕᲔᲑᲚᲐᲓ

ᲓᲔᲚᲘᲐᲜᲘ დაუვიწყარია ის გაზაფხული...

უკვე გადვიძებულიყვნენ ჭიანრები რუსთაველზე, ნება-ნება ივსებოდნენ, იფოთლებოდნენ ფიფქიანდეგანი თბილი ქარები დაფოფინებდათ ზტოებში, ხოლო იქვე, „მხატვრის სახლში“ ზუთან ნიეარაძეს გამოეფინა ფერტლები და სიკაკასუმი გასკობრებოდა აპრილის ფერადოვნებას.

მახსოვს, რა ამბავი იყო გამოფენის გახსნაზე. ზეიმობდა ერომარიტი მხატვრობა, დარბაზი გაევსო თბილისის ზეპირ საზოგადოებას და მათი რნეული — „ეიეო“ — ზუთან ნიეარაძე მიღოცვების ვერ აუდიოდა.

ოთხი წლის შემდეგ, აი, სულ ახლახან, ამ სტრიქონების ავტორს ზუთან ნიეარაძე თავის სახელოსნოში ეტყვის, რომ ის ბოლო, 1981 წლის პერსონალური გამოფენა, მაინც არ იყოო შემოქმედებითად სრულყოფილი, მაინც არ იყო ის, რასაც ისე დაეინებით მიელტვის მხატვარი.

ბედავთ?

არადა, ის ნამუშევრები მერე მოსკოველებმაც ათთვალთაზეს, ამ ფერტლოლობებ სსრ კავშირის სახალხო მხატვარს ნ. პონომარიოვს ათქმევინეს, ეს არის განუმეორებელი და დაუვიწყარი ოსტატობა; ცნობილი პოეტი ევ. ევტუშენკო აღფრთოვანებე — ზუთან ნიეარაძის ფერწერა აღსავსეა პოეზიით, მასში თითქოს, ქართული ლექსის მუსიკასაც ვგრძნობო... წლის ბოლოს კი ვეღაბი ჩვენი მხატვრის შემოქმედებისადმი უდიდესი ინტერესი გამოიჩინეს ავსტრალიელმა.

თვითონ ასე ფიქრობს, ამიტომაც ბევრჯერ უბრუნდება ერთსადაიმავე თემას, ისევ და ისევ იცლება ხაირფერი ტუბები და, როგორც ყველა ნაღდ პროფესიონალს, სრულიადაც არ აკმაყოფილებს ის, რაც დღემდე შეუქმნია. დღემდე კი ზუთან ნიეარაძემ ბევრი რამ შექმნა. ეს არის მთელი სერია ქალაქური ყოფიდან წამოტიტეტებული ეანრული სურათებისა, ეს არის ბრწყინვალე პორტრეტები და წიგნის გრაფიკა, ფრესკა, მოზაიკა...

პირადად ჩემთვის ეს გალერეა თითქოს აცხადებული ფერადი სიზმრებია, რომლებშიც უსაეტაკესი ბავშვობაც მოჩანს, დიდი ქალაქის ნერვული მაჯისცემაც ისმის და ყამიდაყამ თანამედროვეობა ნაჯარამეს.

სწორედ ფერი უქცევია ხელოვანს გამოხატვის მთავარ საშუალებად. ამით იგი აღწევს ჰარმონიას და ობიექტის აღწერილობას კი არ გვთავაზობს, სულს წარმოაჩენს, ფსიქოლოგიურად ტკივრთავს ნიეარაძეს. აი, ახლახან გამოცემული შექსპირის თხზულებათა ხუთტომეულის პირველი ტომი გადავფურცლოთ, ენახოთ ზუთან ნიეარაძის ილუსტრაციები. აქ მხატვარს არა მარტო დიდი დრამატურგის ნაწარმოებთა გმირების ძლიერი ხასიათები აღუბეჭედავს, ამ ხასიათების წარმოსაჩენად გროტესკიც მოუშველებია და ფერთა ოვიათა-მონაცემებით მაშინდელი ეპოქისადმი თავისი დამოკიდებულებაც გამოუხატავს.

...საყოველთაო აღიარებით „ორმოცდაათიანელები“ განსაკუთრებული თაობაა დღეკვანდელი ქართული შემოქმედებითი ინტელიგენციისა. განსაკუთრებული იმიტომ, რომ იმ წლებში შემოქმედნი ასპარეზზე გამოსულნი ეტაბ ეტაბ ეტაბ