ПРОЛЕТАРЕБО ყველა ქვეყნისა, შეერთდით!

კომუნისტი

გაზეთი გამოდის 1920 წლის 3 ივნისიდან

საქართველოს კომუნისტური პარტიის ცენტრალური კომიტეტის, საქართველოს სსრ უმაღლესი საბჭოს და მინისტრთა საბჭოს ორგანო

КОМУНИСТИ — ОРГАН ЦК КП ГРУЗИИ, ВЕРХОВНОГО СОВЕТА И СОВЕТА МИНИСТРОВ ГРУЗИНСКОЙ ССР

№ 35 (19177) კვირა, 10 თებერვალი, 1985 წელი. ფასი 3 კაპ.

ჩვენი მიზანია ხალხის კეთილდღეობა

ვოლგოგრადის
წითელი
ოქტომბრის
საარჩევნო
ოლქის
ამომრჩეველთა
შეხვედრა
ვ. ი. ვორონცნიკოვთან

ვოლგის სიმაგრის დამცველთა გმირობას მშვიდობიან დღეებშიც განაგრძობენ ვოლგოგრადის მშრომელები. მათ ფართოდ გამალეს შეჯიბრება დიდ სამამულო ომში საბჭოთა ხალხის გამარჯვების 40 წლისთავის ღირსეული შეხვედრისათვის.

9 თებერვალს ლენინის სახელობის კულტურის სასახლეში გაიმართა წითელი ოქტომბრის საარჩევნო ოლქის ამომრჩეველთა შეხვედრა რსფსრ უმაღლესი საბჭოს დეპუტატობის კანდიდატთან — სკკპ ცენტრალური კომიტეტის პოლიტიბიუროს წევრთან, რსფსრ მინისტრთა საბჭოს თავმჯდომარესთან ვიტალი ივანეს ძე ვორონცნიკოვთან.

სპატიო პრეზიდიუმში დიდი აღფოთებით აირჩიეს სკკპ ცენტრალური კომიტეტის პოლიტბიუროს წევრი ამხანაგ კ. უ. ჩერნენკოს მეთაურობით.

დეპუტატობის კანდიდატის ნდობით აღჭურვილმა პირმა — ქარხანა „წითელი ოქტომბრის“ მეტალურგმა, სოციალისტური შრომის გმირმა ა. ფ. სერკოვმა ილაპარაკა ვ. ი. ვორონცნიკოვის ცხოვრების გზაზე და შრომითს საქმიანობაზე, და ყველა ამომრჩეველს მოუწოდა ერთსულოვნად მისცეს ხმა კომუნისტებისა და უპარტიოების ერთიანი ბლოკის კანდიდატს.

შეხვედრაზე გამოვიდნენ გაერთიანება „ბარიკადის“ პარტკომის მდივანი ა. მ. კტუშევი, ტრესტ „ვოლგოგრადმეტალურგშენ ნხ“ ბრიგადირი ო. ვ. სეირიდოვი, № 95 სკოლის დირექტორი ო. ბ. მედიანცევა, მეტალურგიული ტექნიკუმის კომკავშირის კომიტეტის მდივანი ვ. გ. შლეგოვიჩი. მათ ხაზი გაუსვეს, რომ ვოლგოგრადელები, ისევე როგორც ყველა საბჭოთა ადამიანი, ერთსულოვნად იწონებენ და ეხმარებიან პარტიის საშინაო და საგარეო პოლიტიკას, აღსავსენი არიან მტკიცე გადაწყვეტილებით ამრაელონ თავიანთი წვლილი საშობლოს ეკონომიკურ და თავდაცვითს ძლიერებაში.

სიტყვა წარმოთქვა ვ. ი. ვორონცნიკოვმა, რომელსაც გულთბილად შეხვდნენ შეკრებილნი. მან გულითადი მადლობა გადაუხადა ოლქის მშრომელებს დიდი პატივისთვის — რუსეთის ფედერაციის უმაღლესი საბჭოს დეპუტატობის კანდიდატად დასახელებისთვის. როგორც კომუნისტს, თქვა ორატორმა, ეს გადაწყვეტილება მიმაჩნია ლენინური კომუნისტური პარტიის ამ საქმიანობის მოწონებად, რომლის უმაღლესი აზრი და მიზანი არის საბჭოთა ხალხის კეთილდღეობა, სოციალისტური საშობლოს ბედნიერება და აყვავება. მოკავშირე და ავტონომიური რესპუბლიკების უმაღლესი საბჭოებისა და სახალხო დეპუტატთა ადგილობრივი საბჭოების არჩევნებისთვის მზადება, თქვა ორატორმა, მიმდინარეობს ამასთან მოითხოვს დაეიურდნოთ პრინციპულად ახალ, ნამდვილად რევოლუციურ ამომჩენებსა და გადაწყვეტებს, რომლებიც მრავალგზის ზრდიან შრომისნაყოფიერებას, უზრუნველყოფენ პროდუქციის მაღალ ხარისხს. საქმე ეხება, უწინარეს ყოვლისა, მიკროელექტრონიკის მიღწევებზე დაფუძნებულ ავტომატიკას, მოკნილ წარმოებებს, რომლებსაც უნარი შესწევთ სწრაფად გადაეერთონ ახალი პროდუქციის დამზადებაზე, უნივერსალურ დამშეშავებელ ცენტრებს, სამრეწველო რობოტებს.

შემდეგ დეპუტატობის კანდიდატმა დაახასიათა სახალხო მეურნეობის სხვადასხვა დარგში მიმდინარე დიდი მასშტაბის ეკონომიკური ექსპერიმენტი. სამინისტროებსა და უწყებებში, შრომითს კოლეტივებში ბევრი რამ გაკეთდა და კეთდება, რათა მან კარგი შედეგები მოგვცეს. მიმდინარეობს წარმოების გარდაქმნა, მეშაკების მატერიალური და მორალური წახალისება უფრო მჭიდროდ უკავშირდება შრომითი კოლეტივების საქმიანობის საბოლოო შედეგების ზრდას, იხვეწება დაგეგმვის ნორმატიული ბაზა, რაც სახელმწიფოსა ვალდებულებების უფრო ზუსტ შესრულებს, საწარმოო და შრომის დისციპლინის განმტკიცებას უზრუნველყოფს.

თანამედროვე პირობებში განსაკუთრებული მნიშვნელობა აქვს ბრძოლას ეკონომიისა და მომჭირნეობისათვის. მატერიალური, შრომითი და ფინანსური რესურსების რაციონალური გამოყენება, მომჭირნეობა დიდსა და მცირეში — ამ პრინციპით უნდა იყოს გამსჭვალული ყველა საწარმოსა და დაწესებულების საქმიანობა, მთელი სამეურნო პრაქტიკა. და აქ თავიანთი მნიშვნელოვანი სიტყვა უნდა თქვან სახალხო დეპუტატთა საბჭოებმა.

პარტიის პოლიტიკა, თქვა დასასრულ დეპუტატობის კანდიდატმა, შრომელთა უსაზღვრო ნდობით და მხარდაჭერით სარგებლობს, წლითიწლობით მტკიცდება ჩვენი საშობლოს ეკონომიკური და თავდაცვითი ძლიერება, განუხრელად უმჯობესდება საბჭოთა ადამიანების კეთილდღეობა, იზრდება საბჭოთა კავშირის ავტორიტეტი საერთაშორისო ასპარეზზე. ექვი არ არის, რომ, საბჭოთა კავშირის კომუნისტური პარტიის ნაცადი ხელმძღვანელობით, ჩვენი ქვეყნის შრომელები შემდგომ წარმატებებს მოიპოვებენ განვითარებული სოციალისტური საზოგადოების სრულყოფაში. (საკვლევი).

ᲩᲕᲔᲜᲘ ᲛᲘᲖᲐᲜᲘᲐ ᲮᲐᲚᲮᲘᲡ ᲙᲔᲗᲘᲚᲓᲦᲔᲝᲑᲐ

ᲞᲐᲠᲢᲘᲘᲡᲐ ᲓᲐ ᲮᲐᲚᲮᲘᲡ ᲔᲠᲗᲘᲐᲜᲝᲑᲐ

ᲐᲛᲝᲛᲠᲩᲔᲕᲔᲚᲗᲐ ᲨᲔᲮᲕᲔᲓᲠᲐ Ე. Ა. ᲨᲔᲕᲐᲠᲓᲜᲐᲫᲔᲡᲗᲐᲜ

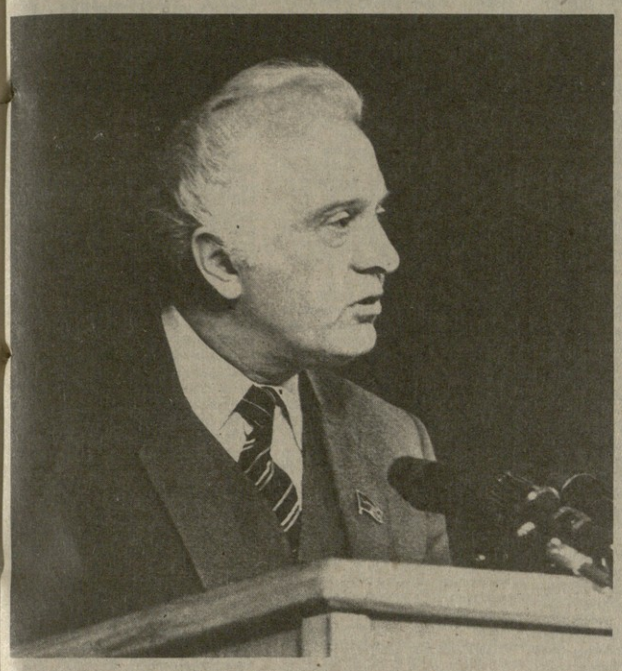

ტრიბუნაზეა ამხანაგი ე. ა. შევარდნაძე.

ი. დავითაშვილის და ა. რუხაძის ფოტო (საინფორმის ფოტოქრონიკა).

როგორც უკვე ვიუწყებოდით, 7 თებერვალს გაიმართა ზუგდიდის რაიონის № 336 რუხის საარჩევნო ოლქის ამომრჩეველთა შეხვედრა საქართველოს სსრ უმაღლესი საბჭოს დეპუტატობის კანდიდატთან — სკკპ ცენტრალური კომიტეტის პოლიტბიუროს წევრობის კანდიდატთან, საქართველოს კომპარტიის ცენტრალური კომიტეტის პირველ მდივანთან ედუარდ ამბროსოს ძე შევარდნაძესთან.

წინასაარჩევნო კრებაზე გამოვიდა ამხანაგი ე. ა. შევარდნაძე,

რომელსაც გულთბილად შეხვდნენ ამომრჩევლები. მან თქვა:

ᲫᲕᲘᲠᲤᲐᲡᲝᲛ მეგობრებო!

ადვილი უკვე მესმოდა დამასახელეთ საქართველოს საბჭოთა სოციალისტური რესპუბლიკის უმაღლესი საბჭოს დეპუტატობის კანდიდატად, მესმოდა დამდეთ დიდი პატივი ვიყო თქვენი წარგზავნილი რესპუბლიკის უმაღლეს საბჭოში. ვიცი, როგორ ძნელია ღირსეულად წარმომადგენლობდე რესპუბლიკის უზენაეს საკანონმდებლო ორგანოში 121 თასამენტ ზუგდიდელ კომუნისტსა და უპარტიოს, მუშასა და მოსამსახურეს, კოლმეურნეს, ქალშვილსა და ჭაბუკს, რეკონსტიტუციას, პარტიისა და კომკავშირის, შრომისა და სამხედრო ომის ვეტერანს, წარმომადგენლობდე ჩვენი რესპუბლიკის ერთ-ერთ მნიშვნელოვან, სულ უფრო მზარდ ინდუსტრიულ-აგრარულ მხარეს, მხარეს, რომელსაც კანონიერად შეუძლია იამაყოს და ამაყობს კიდეც თავისი მდიდარი რეკოლექტიური, საბრძოლო და შრომითი ტრადიციებით და რომელსაც არაერთი სახელოვანი შვილი აღუზრდია ჩვენი დიდი ქვეყნისათვის.

ნება მიბოძეთ, გულითადი მადლობა გადგიხადოთ ყველას, ვინც დღეს ამ დარბაზში შეიკრიბეთ, თქვენი სახით კი ქალაქ ზუგდიდისა და ზუგდიდის რაიონის ყველა შრომელს ესოდენ დიდი ნდობის, მხარდაჭერისა და თანადგომისათვის.

აქვე ისიც მინდა გითხრათ, რომ გამოსულო ორატორთა გულთბილ და მკრთნობიარე სიტყვებს, გამოთქმულ დებატებიანი კანდიდატის მისამართით, მე, რა თქმა უნდა, ვაკუთვნებ ჩვენს დიდ აღმრდელს, მომამავსა და მოძღვარს — საბჭოთა კავშირის კომუნისტურ პარტიას.

უმაღლესი და ადგილობრივი საბჭოების ყოველი ახალი არჩევნები განვითარების ახალი ეტაპის აღმნიშვნელია. ამ დღეს ჯამებენ საბჭოთა ადამიანები სოციალისტურობასა და კონსტრუქტიულობას.

საბჭოთა ადამიანები უაღრესად მადლობელი არიან სკკპ ცენტრალური კომიტეტის პოლიტბიუროსი, ამხანაგ კ. უ. ჩერნენკოსი ამისათვის, რომ შშვიდობისა და დაძაბულობის შენელების პრობლემები მუდამ არის მათი თვალთახედვის არეში. ჩვენ პარტიის ბრძოლა შშვიდობისა და სოციალური პროგრესისათვის ახლა უაღრესად პასუხსაგებ ფაზაში შედის. არსებითად, ეს არის ბრძოლა ბირთვული კატასტროფისაგან კაცობრობის ხსნისათვის, ნამდვილად საარსებოდ მნიშვნელოვანი საკითხი თითოეულისათვის, და შემთხვევითი როდია, რომ ახალი საბჭოთა სამშვიდობო ინიციატივები სულ უფრო მეტ დადებთ რეზონანსს იწვევენ პლანეტის პროგრესულ საზოგადოებრიობაში.

საბჭოთა ადამიანები მტკიცედ უჭერენ მხარს ჩვენი პარტიის კურსს, უწინარეს ყოვლისა, თავიანთი შრომითი მონაწილეობით, შრომითი ბრძოლით. შშვიდობისათვის ბრძოლის მოწოდებას ისინი აღიქვამენ არა როგორც ზოგად ფრაზას, არამედ როგორც მოქმედების კონკრეტულ სახელმძღვანელოს, ამასთან განამტკიცებენ მრავალეროვანი საბჭოთა ხალხის მორალურ-პოლიტიკურ ერთიანობას, ამაღლებენ სამშობლოს ეკონომიკურ ძლიერებასა და თავდაცვისუნარიანობას. ჩვენმა სახელოვანმა შრომელებმა შესანიშნავად იციან, რომ ბრძოლა შშვიდობისათვის იწყება დაზგასთან, კომბაინის სატესთან, სამშენებლო მოედანზე, სამეცნიერო ლაბორატორიაში.

სწორედ მათმა მაღალმა შეგნებამ განსაზღვრა შესამჩნევი ძვრები, სერიოზული მიღწევები ქვეყნის სახალხო მეურნეობის ანავითარებაში, გეგმებისა და სოციალისტური ვალდებულებების შესრულებაში. ბევრი რამ გაკეთდა წარმოების შემდგომი ინტენსიფიკაციისათვის, მეცნიერულ-ტექნიკური პროგრესის დაჩქარებისათვის. ამ მტკიცე საფუძველზე განუხრელად მაღლდება შშრომელთა ცხოვრების დონე.

საბჭოები, დიდი ლენინის მიერ აღმოჩენილი, შშრომელთა კოლეტიური ნების, სიბრძნითა და გონებით შექმნილი, მოწონაცვთა შორის ყველაზე მოწონაცვე ადამიანთა უზენაესი საკრებულია. ამ დიდ საერთო-სახალხო საკრებულში წარგზავნილთა შორის საბჭოთა ადამიანები, როგორც წესი, ყველაზე ღირსეულთ ასახელებენ.

არც წლევანდელი არჩევნებია ამ მხრივ გამონაკლისი. ყველგან, მთელ ჩვენს ქვეყანაში დეპუტატობის კანდიდატებად დასახელებული არიან ჩვენი მეშშოთა კლასის, კოლმეურნე გლეხობის, ინტელიგენციის, არმიისა და ფლოტის საუკეთესო წარმომადგენლები, პარტიისა და მთავრობის მეთაურები.

ასეთ ვითარებაში სრულიად ბუნებრივია, საბჭოთა ადამიანებმა დეპუტატობის პირველ, ნამდვილად საყოველთაო-სახალხო კანდიდატად ჩვენთვის ყველასთვის ახლობელი და ძვირფასი ადამიანი, სკკპ ცენტრალური კომიტეტის გენერალური მდივანი, სსრ კავშირის უმაღლესი საბჭოს პრეზიდიუმის თავმჯდომარე ამხანაგი კ. უ. ჩერნენკო რომ დასახელეთ.

ამომრჩეველთან დეპუტატობის კანდიდატთა შეხვედრები, რომლებიც ახლა მთელ ქვეყანაში იმართება, მთელი წინასწარ არჩევნო ნაოლად მოწმობს ჩვენი საზოგადოებრივი წყობილების ღრმა დემოკრატიზმსა და ჰუმანურობას, რეალური სოციალიზმისა და საბჭოთა ცხოვრების წესის ცხოველმყოფელობას.

სწორედ ესაა შშრომელთა შრომითი, პოლიტიკური, მოქალაქეობრივი აქტიურობის ზრდის დაუშრეტელი წყარო, რომელიც ამ დღეებში ასე ძალუძად იგრძნობა როგორც რესპუბლიკის, ისე მთელი ჩვენი ქვეყნის თითოეულ შრომითს კოლეტივში.

გვნა ამის ნათელი დადასტურება არ არის რესპუბლიკის შრომითი კოლეტივების შესანიშნავი პატრიოტული თაოსნობა—ფართოდ გაჩაღონს სოციალისტური შეჯიბრება იმისათვის, რათა წლევანდელი წლის ორი თვის საგეგმო დავალებანი არჩევნების დღისათვის — 24 თებერვლისათვის შეასრულონ და ამით ღირსეული შრომითი ნობათები მოუმზადონ ლენინური პარტიის XXVII ყრილობასა? ამისავე ნათელი დადასტურებია რუხელთა შესანიშნავი ინიციატივა — პარტიის XXVII ყრილობამდე დარჩენილი თითოეული სამუშაო დღე. გამოცხადდეს დაკვირვებად.

საბჭოების ღრმა დემოკრატიულობის გამოხატულებაა ჩვენში კარგა ხნის წინათ დამკვიდრებული კეთილი და სასარგებლო ტრადიცია: ამომრჩეველთან დეპუტატისა თუ დეპუტატობის კანდიდატის ყოველი ახალი შეხვედრა, როგორც წესი, არა იმდენად ზეიმი და დღესასწაული, რამდენადაც ერთგვარი ურთიერთანგარიშის ჩაბარება, სამმოგადელო ამოცანების გადაწყვეტაზე საყოველთაო-სახალხო მოთათბირება.

ამიტომ მინდა ამჯერადაც არ დავარღვიო ეს კეთილი ტრადიცია და ერთგვარი ანგარიშითაც გამოვიდე თქვენს წინაშე.

მოკავშირე და ავტონომიურ რესპუბლიკათა უმაღლესი საბჭოებისა და სახალხო დეპუტატთა ადგილობრივი საბჭოების წინა არჩევნებიდან არცთუ ისე დიდი დრო გავიდა. ეკონომიკური და კულტურული პოტენციალის შემდგომი გადიდება, მრეწველობისა და სოფლის მეურნეობის პროდუქციის წარმოების სისტემატური ზრდა, სახალხო მეურნეობის ყველა სხვა დარგის დაწინაურება, ხალხის მატერიალური და კულტურული კეთილდღეობის დონის ამაღლება, თუ მოკლედ ვიტყვათ, — ასეთია ამ პერიოდში ჩვენი რესპუბლიკის შშრომელთა გარჯის, პარტიული, საბჭოთა, სამეურნეო ორგანოების, პროფკავშირული, კომკავშირული, სხვა საზოგადოებრივი ორგანიზაციების მუშაობის ყველაზე განზოგადებული საბოლოო შედეგი.

ასეთულნი რა საქართველოს შესახებ პარტიის ცენტრალური კომიტეტისა და მთავრობის გადაწყვეტილებებს, კ. უ. ჩერნენკოს რჩევა-დარიგებებს, რესპუბლიკამ შეძლო უკანასკნელ ათწლეულში გიგანტიკეცნინა საერთო ეკონომიკური და ინდუსტრიული პოტენციალი. თითქმის ორჯერ გაფართოვდა კაპიტალური მშენებლობის მასშტაბი, ორ-სამჯერ და მეტად გაიზარდა ძირითადი სოფლის მეურნეობის პროდუქტების დამზადება, სოციალურ-ეკონომიკური განვითარების ბევრი განსაზღვრული მაჩვენებლების ზრდის ტემპით და ზოგიერთი სხვა უმნიშვნელოვანესი მაჩვენებლით საქართველო ჩვენს ქვეყანაში მოწინავე პოზიციებზე გავდა.

სულ ხუთიოდე წლის მანძილზე თითქმის 30 პროცენტით გაიზარდა რესპუბლიკის ეროვნული საზოგადოებრივი პროდუქტი, 27 პროცენტით კი — წარმოებული ეროვნული შემოსავალი, ანუ რესპუბლიკაში 28 პროცენტით მეტი სამრეწველო და თითქმის 10 პროცენტით მეტი სოფლის მეურნეობის პროდუქცია იწარმოება, ვიდრე 1979 წელს. დროის ამ მოკლე მონაკვეთში ამოქმედდა ჩვენი მთავარი ეროვნული სიმდიდრის — ძირითადი საწარმოო ფონდების მესამედზე მეტი. ანუ რესპუბლიკის სახალხო მეურნეობაში ერთ მეშაკზე გაანგარიშებით თითქმის 22 პროცენტით მეტი დოვლათი იქმნება, ვიდრე ხუთი წლის წინათ.

არანაკლებ შთამბეჭდავია ხალხის ცხოვრების დონის ამაღლების მაჩვენებლები. მხოლოდ განვლილ ხუთწლედში ერთ სულ მოსახლეზე გაანგარიშებით 23,8 პროცენტით გადიდდა ეროვნული შემოსავლის მოცულობა, 17,7 პროცენტით — რეალური შემოსავალი. ახლა თითოეული შშრომელი სახელმწიფო და კოოპერაციული ეკრობის ქსელში იძენს 1014 მანეთის, ანუ 218 მანეთით მეტი ღირებულების სხვადასხვა საქონელს, ვიდრე ხუთი წლის წინათ. ამავე პერიოდში ერთ სულზე გაანგარიშებით 28 მანეთიდან თითქმის 43 მანეთამდე გაიზარდა მოსახლეობისათვის გაწეული საყოფაცხოვრებო მომსახურების მოცულობა, სპბინაო პირობები გაიუჯრედა 726 ათასმა კაცმა, ანუ რესპუბლიკის ყოველმა მეექვსე-მეშვიდე მოქალაქემ.

დამეკოწმენებით, წარმატებები ცოტა არ არის. ეკონომიკური ზრდის თითოეულ პროცენტში, რომლის „წონა“ განუზომლად დიდდება ჩვენი რესპუბლიკის ეკონომიკური და სოციალური განვითარების ეკვლობაზე, ჩაქსოვილია 80-იანი წლების საბჭოთა საქართველოს შშრომელთა თავდადებული შრომა, შემოქმედებითი ნიჭი და ენერგია, თითოეული ჰუმანისა და მეცნიერის, კოლეგრნისა და მწერლის, პედაგოგისა და ექიმის, მინისტრისა და პარტიული მუშაკის, ამომრჩეველისა და დეპუტატის, ყველი ერისა და ეროვნების წარმომადგენლის, ყველა ჩვენთაგანის ძალისხმევა.

ამ მიღწევებით შეგვიძლია ვიამაყოთ და ვამაყობთ კიდეც იმითაც, რომ ისინი მოპოვებულია უაღრესად რთულ პირობებში. თქვენ ყველას კარგად გახსოვთ, 1982-1983 წლებში როდიდენ დიდი ზარალი მიაყენა ჩვენს სოფლის მეურნეობის პროდუქციის წარმოება, არსებითად იმატა მეცხოველეობის ძირითადი პროდუქტების, ბოსტნეულის, კარტოფილის შესყიდვამ. კიდევ უფრო განვითარდა რესპუბლიკაში შშრომელობა.

ეკონომიკის დარგში მოპოვებულმა წარმატებებმა შესაძლებელი გახადა შშრომელთა ცხოვრების დონის ამაღლების დიდ ღონისძიებათა განხორციელება. რეალური შემოსავალი ერთ სულ მოსახლეზე რუსეთის ფედერაციაში გაიზარდა 13 პროცენტით. საექსპლოატაციოდ გადაეცა დაახლოებით 6 მილიონი ბინა, რისი წყალობითაც სახლით პრობლემები გადეუმჯობესა 28 მილიონმა კაცმა, ანუ რესპუბლიკის ყოველმა მეხუთე მცხოვრემა.

ყოველივე ის, რაც არჩევნებს შორის პერიოდში მიღწეული ეკონომიკის განვითარებაში, ხალხის კეთილდღეობის გაუმჯობესებაში, კანონიერ სიამაყეს იწვევს, ხაზი გაუსვა ვ. ი. ვორონცნიკოვმა, ეს არის საბჭოთა ადამიანების დაძაბული შრომის, კომუნისტური პარტიის მრავალმხრივი ორგანიზატორული მუშაობის შედეგი, ჩვენი ეკონომიური სისტემის ძირეულ უპირატესობათა გამოვლინება.

საზოგადოებრივი და სოციალური განვითარების ტენდენციების ანალიზისას პარტიის ცენტრალურმა კომიტეტმა გამოიტანა დასკვნა, რომ ქვეყანამ მიაღწია ისეთ მიჯნას, როცა მომწიფდა ეკონომიკაში ღრმა თვისებრივი ძვრების, წარმოების ინტენსიფიკაციის უფრო აქტიური და გადამჭრელი ღონისძიებების მიღების საჭიროება.

საკვანძო მნიშვნელობა აქვს წარმოებაში უახლესი ტექნიკისა და ტექნოლოგიის დანერგვას, საწარმოთა ტექნიკურ განახლებას. პარტია ამასთან მოითხოვს დაეიურდნოთ პრინციპულად ახალ, ნამდვილად რევოლუციურ აღმოჩენებსა და გადაწყვეტებს, რომლებიც მრავალგზის ზრდიან შრომისნაყოფიერებას, უზრუნველყოფენ პროდუქციის მაღალ ხარისხს. საქმე ეხება, უწინარეს ყოვლისა, მიკროელექტრონიკის მიღწევებზე დაფუძნებულ ავტომატიკას, მოკნილ წარმოებებს, რომლებსაც უნარი შესწევთ სწრაფად გადაერთონ ახალი პროდუქციის დამზადებაზე, უნივერსალურ დამშეშავებელ ცენტრებს, სამრეწველო რობოტებს.

შემდეგ დეპუტატობის კანდიდატმა დაახასიათა სახალხო მეურნეობის სხვადასხვა დარგში მიმდინარე დიდი მასშტაბის ეკონომიკური ექსპერიმენტი. სამინისტროებსა და უწყებებში, შრომითს კოლეტივებში ბევრი რამ გაკეთდა და კეთდება, რათა მან კარგი შედეგები მოგვცეს. მიმდინარეობს წარმოების გარდაქმნა, მეშაკების მატერიალური და მორალური წახალისება უფრო მჭიდროდ უკავშირდება შრომითი კოლეტივების საქმიანობის საბოლოო შედეგების ზრდას, იხვეწება დაგეგმვის ნორმატიული ბაზა, რაც სახელმწიფოსა ვალდებულებების უფრო ზუსტ შესრულებს, საწარმოო და შრომის დისციპლინის განმტკიცებას უზრუნველყოფს.

თანამედროვე პირობებში განსაკუთრებული მნიშვნელობა აქვს ბრძოლას ეკონომიისა და მომჭირნეობისათვის. მატერიალური, შრომითი და ფინანსური რესურსების რაციონალური გამოყენება, მომჭირნეობა დიდსა და მცირეში — ამ პრინციპით უნდა იყოს გამსჭვალული ყველა საწარმოსა და დაწესებულების საქმიანობა, მთელი სამეურნეო პრაქტიკა. და აქ თავიანთი მნიშვნელოვანი სიტყვა უნდა თქვან სახალხო დეპუტატთა საბჭოებმა.

პარტიის პოლიტიკა, თქვა დასასრულ დეპუტატობის კანდიდატმა, შშრომელთა უსაზღვრო ნდობით და მხარდაჭერით სარგებლობს, წლითიწლობით მტკიცდება ჩვენი საშობლოს ეკონომიკური და თავდაცვითი ძლიერება, განუხრელად უმჯობესდება საბჭოთა ადამიანების კეთილდღეობა, იზრდება საბჭოთა კავშირის ავტორიტეტი საერთაშორისო ასპარეზზე. ექვი არ არის, რომ, საბჭოთა კავშირის კომუნისტური პარტიის ნაცადი ხელმძღვანელობით, ჩვენი ქვეყნის შშრომელები შემდგომ წარმატებებს მოიპოვებენ განვითარებული სოციალისტური საზოგადოების სრულყოფაში. (საკვლევი).

ᲘᲛᲐ ᲓᲦᲔᲗᲐ ᲓᲘᲓᲔᲑᲐ ᲐᲠᲐᲡᲝᲓᲔᲡ ᲓᲐᲭᲙᲜᲔᲑᲐ...

ᲓᲘᲓᲘ ᲒᲐᲛᲐᲠᲯᲕᲔᲑᲘᲡ 40 ᲬᲚᲘᲡᲗᲐᲕᲘᲡᲐᲓᲛᲘ ᲛᲘᲫᲦᲕᲜᲘᲚᲘ ᲥᲐᲠᲗᲕᲔᲚᲘ ᲛᲮᲐᲢᲕᲠᲗᲐ ᲜᲐᲛᲣᲨᲔᲕᲠᲔᲑᲘᲡ ᲒᲐᲛᲝᲛᲤᲔᲜᲐ

ᲨᲐᲜᲘᲨᲜᲘᲡ წინაღმდეგ საბჭოთა ხალხის გმირული ბრძოლის სახელოვანი ფურცლები, ხალხის ეაქკაცობისა და ჩვენი წყობილების გამარჯვების სურათები ეოცდოდა ქართველ მხატვართა ნაწარმოებებში, რომლებიც გამტანილია გამარჯვების 40 წლისთავისადმი მიძღვნილ რესპუბლიკურ გამოფენაზე. სახელმწიფო სურათების გალერეასა და თბილისის მხატვრის სახლის დარბაზებში გაწყობილი ეს გამოფენა ყურადღებას იპყრობს ფერადოვნებით, ფართო თემატიკით, ღრმა შინაარსით.

გავა წლები, შემოქმედთა ახალ-ახალი თაობები კვლავაც მიმართავენ სამამულო ომის თემას და მარადიულ იქნება აღფრთოვანება იმათი გმირობით, ვინც ბრძოლის ველზე იყო, დაუფიქრებლად ზურგში სჭედდა გამარჯვებას. ეს აღფრთოვანება მკაფიოდ იგრძნობა ახლანდელი გამოფენის ყველა ნამუშევარშიც.

გამოფენა დაათვალიერეს ამხანაგებმა ე. ა. შევარდნაძემ, გ. დ. გაბუნიამ, გ. ნ. ეხუქიძემ, ბ. ვ. ნიკოლაკიმ, დ. ლ. ქართველიშვილმა, ს. ე. ხაბეიშვილმა, ჟ. კ. შარტავამ, საქართველოს კომპარტიის ცენტრალური კომიტეტის ეულტურის განყოფილების გამგემ ნ. შ. ჯანბერიძემ. (საინფორმი).

ᲛᲘᲤᲠᲘᲜᲐᲕᲡ “ᲙᲝᲡᲛᲝᲡ-1628“

ᲡᲐᲐᲕᲗᲝᲗᲐ კავშირში გაუშვეს დედამიწის მორიგი ხელოვნური თანამგზავრი „კოსმოს-1628“.

თანამგზავრზე დადგმული სამეცნიერო აპარატურა განაგრძობს კოსმოსური სივრცის კვლევას.

სამეცნიერო აპარატურის გარდა თანამგზავრზე არის ორბიტის ელემენტების ზუსტი გაზომვის რადიოსისტემები, დედამიწაზე ხელსაწყოთა და სამეცნიერო აპარატურის შუშაობის მონაცემების გადასაცემად განკუთვნილი რადიოტელემეტრული სისტემა.

თანამგზავრზე დადგმული აპარატურა ნორმალურად შუშაობს.

საკოორდინაციო-გამოთვლითი ცენტრი ამუშავებს მიღებულ ინფორმაციას. (საკვლევი).

ᲡᲔᲚᲔᲥᲢᲝᲠᲘᲡ ᲮᲐᲖᲖᲔᲑᲘ ᲝᲥᲔᲐᲜᲝ

ᲥᲐᲚᲐᲥᲘ ფოთის მრეწველობამ რიგი ამოცანები უნდა გადაწყვეტოს. იანვრის გეგმა, რომელიც თვალისწინებდა 24 მილიონ 149 ათასი მანეთის სასაქონლო პროდუქციის გამოშვებას, 100,7 პროცენტით შესრულდა.

ეს მაჩვენებელი ბევრად უკეთესი იქნებოდა, ქალაქის ერთ-ერთ წამყვან საწარმოს — ფოთის საოკეანო თევზჭერის სამმართველოს მიმღინარე წელი ტრადიციისამებრ რომ დაეწყო და თევზჭერის დავალებანი გადამეტებით შეესრულებინა. მაგრამ, ეს ასე არ მოხდა. მიზეზი კი შავი ზღვის აუზში ქაფშის მოპოვებ ა ს მკვეთრ შემცირებასა და ოკეანეში სარეწო პირობების გართულებას უკავშირდება.

მდგომარეობის გაუმჯობესების მიზნით პარტიის ფოთის საქალაქო კომიტეტი ოპერატიულ ღონისძიებებს ახორციელებს იმისათვის, რომ ამ სამმართველოს და ქალაქის სხვა სამრეწველო საწარმოებმა მეთერთმეტე ხუთწლედის დამამთავრებელი წლის გეგმა ვალდებულებანი ყველა ტექნიკურ-ეკონომიკური მაჩვენებლის მიხედვით შეასრულონ.

პარტიის საქალაქო კომიტეტიდან სელექტორული კავშირი აქვთ დამყარებული ატლანტის ოკეანის სამხრეთ-აღმოსავლეთ რაიონებში მყოფი ტრალერების ეკიპაჟებთან. ოპერატიული სუბარი პარტიის ფოთის საქალაქო კომიტეტის პირველი მდივნის ბ. დ. გულუასა და ტრალერების კაპიტან-დირექტორებს შორის გაიმართა 5 თებერვლის დღის პირველ ნახევარში. სელექტორის ხაზზე იყვნენ ტრალერების „ბაზალეთის“, „ახეტის“, „ახუნის“, „ზყალეტბოს“, „კახეთის“, „რუსთავის“ და „რუსლანის“ მეთაურები: ვლადიმერ დოლგიხი, ზაურ გურალია, ეროკ მინოსიანი, ვიქტორ კლიმენკო, ვალერიან სიმონოვი, ვალერი კაკარაკა, რობერტ კინწურაშვილი და სამმართველოს ფლოტის გეგმების ჯგუფის კაპიტან-ფლაგმანი ბაბურ გუნია.

ამხანაგი ბ. გულუა გულთბილად მიესალმა ეკიპაჟის შემადგენლობას, მოკლედ ესუბრა ქალაქის სამეურნეო-კულტურული ცხოვრების უახლეს ამბებზე, უსურვა რეწვის სასიერსო დავალებათა წარმატებით განხორციელება სკკპ XXVII ყრილობისა და დიდი გამარჯვების 40 წლისთავისთვის ნაკისრი ვალდებულებათა პირნათლად შესრულება.

— თქვენ იმ ვარაუდით უნდა იმეუოთთ, — მიმართა მდივანმა მეზღვაურებს, რომ თებერვლის ანგარიშები გეგმის გადამეტებით თითოეულ ტრალერზე მოდიოდეს 250-300 ტონამდე თევზი, რაც უზრუნველყოფს იანვარ-თებერვლის დავალებათა მაღალ პროცენტულ შესრულებას.

კაპიტან-დირექტორებმა თავიანთი ეკიპაჟების სახელით პირობა დადეს, რომ პირნათლად შეასრულებენ ამ დავალებებს და სასაკლაოს მაჩვენებლებით დაბრუნდებიან სამშობლოში. რეწვაზე მყოფი ყველა გემის ეკიპაჟთა სახელით ამხანაგმა ბაბურ გუნიამ მადლობა გადაუხადა პარტიის საქალაქო კომიტეტს ასეთი ყურადღებისა და საქმიანი კონტაქტისათვის და აღნიშნა, რომ სარეკორდო დავალებანი გადაჭარბებით შესრულდება, ჭეშმარიტები ღირსეულ წელილს ეიტანენ ქალაქის წინაშე დასახული სამეურნეო ამოცანების წარმატებით განხორციელებაში.

სელექტორული სუბრის შემდეგ საქმიანი სტა-ბაასი გაგრძელდა ადგილზე, რომელშიც მონაწილეობდნენ პარტიის საქალაქო კომიტეტისა და საოკეანო თევზჭერის სამმართველოს პარტიული, სამეურნეო, პროფკავშირული და კომკავშირული ორგანიზაციების ხელმძღვანელი მუშაკები, შემუშავებულია რეკომენდაციები, რომლებმაც უნდა უზრუნველყონ ქალაქის ეკონომიკის განმტკიცება.

Ჯ. ᲙᲘᲛᲝᲜᲘᲫᲔ,
Ვ. ᲒᲣᲯᲐᲑᲘᲫᲔ.

(ᲒᲐᲒᲠᲫᲔᲚᲔᲑᲐ ᲛᲔ-2 ᲒᲕ.)

პარტიისა და ხალხის ერთიანობა

(გაგრძელება)

მეურნეობას სტიქიურმა უბედურებამ და უამინდობამ, რაოდენ ძნელი იყო მატერიალური რესურსების შეზღუდულობის, მთელი რიგი საკავშირო სამინისტროებისა და უწყებების მიერ რესპუბლიკაში განლაგებული საწარმოებისთვის საგეგმო დავალებათა შემცირების პირობებში წარმოების განვითარების დაგეგმილი სწრაფი ტემპის მიღწევა, ხუთწლეული მიჭნეზე გასვლა.

ახლა უკვე შეიძლება გადაუჭარბებლად თქვას, რომ თითოეულ სამუშაო ადგილზე წარმოების განვითარების შინაგანი რეზერვების უნარანაბი ძიებამ და ამოქმედებამ, ადგილობრივ შესაძლებლობათა მაქსიმალურმა მობილიზაციამ, ნედლეულის, სათბობ-ენერგეტიკული და სხვა მატერიალური რესურსების მომჭირნედ ხარჯვამ, მართვის სტრუქტურის, ფორმებისა და მეთოდების დღენიადგ სრულყოფამ, სოციალისტური შეჯიბრების ფართოდ გაშლამ, პოლიტიკური და ორგანიზატორული მუშაობის ეფექტიანობის ამაღლებამ, როგორც იტყვიან, შეუძლებელი — შეგვაძლებინა — მთლიანად რესპუბლიკამ, ყველა ქალაქმა და რაიონმა, სამინისტროებისა და უწყებების, სამრეწველო და სასოფლო-სამეურნეო საწარმოების, სახალხო მეურნეობის სხვა დარგების შრომითი კოლექტივების უმრავლესობამ უზრუნველყო მეთრამეტე ხუთწლეული ოთხი წლისათვის დასახული ეკონომიური და სოციალური განვითარების უმნიშვნელოვანესი მაჩვენებლების შესრულება და ამით მეთრამეტე ხუთწლეული დავალებათა უფრო განაღდებისათვის ყველა საჭირო მატერიალური და სულიერი წანამძღვარი შექმნა.

მთელი საცხადით რომ წარმოვაჩინონ გაწეული მუშაობის მასშტაბები და შედეგებისა, მხოლოდ ერთ ფაქტს დავასახელებ: მეთერთმეტე ხუთწლეულის განმავლობაში ეროვნულ ეკონომიკაში 864 მილიონი მანეთის ზეგეგმითი სამრეწველო პროდუქცია, ანუ იმდენი, რამდენიც 1979 წელს მოვიდა 33 დღის განმავლობაში მზადდებოდა. სწორედ ამან უზრუნველყო სამრეწველო წარმოების დამატებით 10 პროცენტით გადიდება. ცხადია, თუ არა ეს, ჩვენ ვერასგზით ვერ შეეძლებით ხუთწლიანი გეგმის დონეზე — 22,1 პროცენტით გაგვიდიდებინა რესპუბლიკაში სამრეწველო წარმოების მოცულობა.

ასეთი მიღწევები მნიშვნელოვანწილად განაპირობა 1984 წლისათვის დასახული ამოცანათა წარმატებით განხორციელებამ. საკმარისია თქვას, რომ შარშან რესპუბლიკაში წარმოებული ეროვნული შემოსავალი 780 მილიონი მანეთით გაიზარდა და მიხმა საერთო მოცულობამ 10 მილიარდი მანეთი შეადგინა, მატერიალური წარმოების ძირითადი ფონდების ეფექტიანობის ამაღლებამ, როგორც იტყვიან, შეუძლებელი — შეგვაძლებინა — მთლიანად რესპუბლიკამ, ყველა ქალაქმა და რაიონმა, სამინისტროებისა და უწყებების, სამრეწველო და სასოფლო-სამეურნეო საწარმოების, სახალხო მეურნეობის სხვა დარგების შრომითი კოლექტივების უმრავლესობამ უზრუნველყო მეთერთმეტე ხუთწლეული ოთხი წლისათვის დასახული ეკონომიური და სოციალური განვითარების უმნიშვნელოვანესი მაჩვენებლების შესრულება და ამით მეთერთმეტე ხუთწლეული დავალებათა უფრო განაღდებისათვის ყველა საჭირო მატერიალური და სულიერი წანამძღვარი შექმნა.

მთელი საცხადით რომ წარმოვაჩინონ გაწეული მუშაობის მასშტაბები და შედეგებისა, მხოლოდ ერთ ფაქტს დავასახელებ: მეთერთმეტე ხუთწლეული გასულია ოთხ წელიწადში გამოშვებულ იქნა 864 მილიონი მანეთის ზეგეგმითი სამრეწველო პროდუქცია, ანუ იმდენი, რამდენიც 1979 წელს მოვიდა 33 დღის განმავლობაში მზადდებოდა. სწორედ ამან უზრუნველყო სამრეწველო წარმოების დამატებით 10 პროცენტით გადიდება. ცხადია, თუ არა ეს, ჩვენ ვერასგზით ვერ შეეძლებით ხუთწლიანი გეგმის დონეზე — 22,1 პროცენტით გაგვიდიდებინა რესპუბლიკაში სამრეწველო წარმოების მოცულობა.

ასეთი მიღწევები მნიშვნელოვანწილად განაპირობა 1984 წლისათვის დასახულ ამოცანათა წარმატებით განხორციელებამ. საკმარისია თქვას, რომ შარშან რესპუბლიკაში წარმოებული ეროვნული შემოსავალი 780 მილიონი მანეთით გაიზარდა და მიხმა საერთო მოცულობამ 10 მილიარდი მანეთი შეადგინა, მატერიალური წარმოების ძირითადი ფონდების ეფექტიანობის ამაღლებამ, როგორც იტყვიან, შეუძლებელი — შეგვაძლებინა — მთლიანად რესპუბლიკამ, ყველა ქალაქმა და რაიონმა, სამინისტროებისა და უწყებების, სამრეწველო და სასოფლო-სამეურნეო საწარმოების, სახალხო მეურნეობის სხვა დარგების შრომითი კოლექტივების უმრავლესობამ უზრუნველყო მეთრამეტე ხუთწლეული ოთხი წლისათვის დასახული ეკონომიური და სოციალური განვითარების ამოცანების შესრულება და ამით მეთრამეტე ხუთწლეული დავალებათა უფრო განაღდებისათვის ყველა საჭირო მატერიალური და სულიერი წანამძღვარი შექმნა.

ამბ. ი. თოლუმამ უკვე მოგახსენათ თავის გამოსვლაში, რომ გუშინ მე შევხვდი თქვენი აგროსამრეწველო გაერთიანების ხელმძღვანელობას, მათთან საუბარში, აზრთა გაზიარებისა და მთელი რიგ მომწიფებულ პრობლემებზე გაულაღილი მსჯელობის ვითარებაში ერთხელ კიდევ დარწმუნდნენ, რომ ჩვენ სწორ გზაზე ვდგავართ და რომ ამ გაერთიანებათა შექმნით ისეთ ურთულეს, უძნელეს და მრავალფეროვან დარგს, როგორიც სოფლის მეურნეობაა, ან თუ გნებავთ, მთელი აგროსამრეწველო კომპლექსი, ნამდვილად გამოუჩნდა კომპეტენტური და ავტორიტეტული პატრონი, რამეთუ ან, ამ აგროსამრეწველო გაერთიანებებში, თავი მოიყარეს მალალი კვალიფიკაციის ადამიანებმა, ნამდვილმა პატრიოტებმა, რომელთაც, პატრიოტ რაიონული კომპეტენტის ხელმძღვანელობით, ხელოვნებით მალალ დონეზე, თანამეროვეს მოთხოვნების გათვალისწინებით გადაწყვიტონ ამ დარგის გაძლოლის რთული პრობლემები.

მართვის ყველა ეს ექსპერიმენტული ორგანო ჩამოყალიბდა და უშუალოდ სახალხო დეპუტატთა საქალაქო და რაიონული საბჭოების აღმასკომებთან ფუნქციონირებს. ისინი ყველა პირობას ქმნიან ინიციატივის, რომ საბჭოები კოჯრეტულად და უშუალოდ ზემოქმედდნენ მათ ტერიტორიაზე განლაგებულ საწარმოთა, ორგანიზაციათა და მეურნეობათა მუშაობაზე, სწორედ ამ, ამ მექანიზმის მეშვეობით, ამ ორგანიზაციებში მოძუშავე ამხანაგების მეშვეობით. ამავე დროს არანაკლებ მნიშვნელოვანია ისიც, რომ საბჭოთა ორგანოების ხელმძღვანელობა ფართოდ ინერგება ეკონომიკური დაწინაურებისა და დარგობრივი პრინციპების ფეხმძლარი ერთიერთშეხამებაში. ამ მიზანთა ერთგანი მუშაობის გაკეთილშობილებისათვის, გადაუჭარბებლად შეიძლება ითქვას, რომ სახალხო დეპუტატთა საბჭოების წინაშე ჩვენს რესპუბლიკაში უკანასკნელი წლების მანძილზე მართლაც რომ ფართო სარბიელი გადაშალა.

დიდი და სახარგებლო მუშაობა მიმდინარეობს ჩვენი ქალაქებისა და რაიონების სოციალურ-ეკონომიკური განვითარების პროცესების მართვასა და რეგულირებაში საბჭოების როლის ამაღლების, ამ ნაბიჯებიდან ერთ-ერთ-ერთ ასეთ ნაბიჯად ეს ნაბიჯი ეკონომიკური ფუნქციონირებაში ჩაერთოს ადგილობრივ ეკონომიკურ ინტერესებ-ფუნქციებს, ადგილობრივ ეკონომიკურ ინტერესებ-ფუნქციებს ეფექტიანობა ამაღლებ-ეფექტიანობა ამაღლებ-ეფექტიანობა ამაღლებ-

პარტიისა და ხალხის ერთიანობა

(დასასრული)

ახლა საკითხი ასე ისმის: უთუოდ უნდა დაეძლიოთ ასეთი და სხვა მსგავსი ხალოვნებანი. სხვადასხვაგან ვერ შეეძლებთ თანამეგრეკა რთული წარჩინების უნარიან გაძღოლას, ვერ უზრუველვყოფთ წარმოების ეფექტიანობის მნიშვნელოვან ამაღლებას. არ შეეცდებით, თუ ვიტყვით იმასაც, რომ ამ დიდმნიშვნელოვანი პრობლემის გადაწყვეტაში უფუოდ უნდა შეიტანონ ღირსეული წვლილი ყველა დონის საბჭოებმა, აღმასკომებმა, ყველა დეპუტატმა, აქტივმა, საამისოდ მათ უფლებამოსილებაც აქვთ და ავტორიტეტიც. რა თქმა უნდა, ყველა აღნიშნული საკითხის გადაწყვეტაში უაღრესად მნიშვნელოვანია რესპუბლიკის უმაღლესი საბჭოს პრეზიდიუმისა და მინისტრთა საბჭოს, მათი შესაბამისა განყოფილებების როლი.

როგორც უკვე ზემოთ აღვნიშნეთ, ზუგდიდი უაღრესად პერსპექტიული, ინტენსიური ტემპით განვითარებადი ქალაქია. ახალი ფაბრიკა-ქარხნები, საწარმოები, რომლებიც ახლა შენდება და მომავალში აშენდება, ცხადია, ახალ, დამატებით მუშახელს მოითხოვს ამისათვის კი საჭიროა მოსახლეობის გამრავლება, ახალი ოჯახების, ახალი კერების შექმნა. თქვენთან კი, როგორც ქალაქში, ისე რაიონში, შობადობის მაჩვენებლები მნიშვნელოვნად ჩამორჩენენ შესაბამის საშუალო რეპუბლიკურ მონაცემებს. ეს სერიოზული საკითხია, ძალზე სერიოზული. როცა ჩვენი კუთხის, მისი ყოველი ქალაქისა და სოფლის მომავალზე ვფიქრობთ, რა თქმა უნდა, ჩვენ ითვალისწინებთ, რომ ეს მომავალი ჩვენი შვილების და შეიილშვილებისათვის, ჩვენი შემდგომი თაობებისათვის შენდება. ამიტომ ერის მომავალზე, მის გამოკვლაბზე ზრუნვა ყოველი ახალგაზრდა ოჯახის ჭეშმარიტად მამულიშვილურ ვალად უნდა მივიჩნიოთ.

და კიდევ ერთი, მეტად მნიშვნელოვანი საკითხი.

მხედველობაში გვაქვს შრომითი რესურსების — ჩვენი ამ მთავარი, ჭეშმარიტად ფასდაუდებელი სიმდიდრის გამოყენების ეფექტიანობის ამაღლება. ზუგდიდის რეგიონში ჯერ კიდევ არადამაკმაყოფილებელია საზოგადოებრივ წარმოებაში შრომისუნარიანი მოსახლეობის ჩაბმის დონე — ქალაქ ზუგდიდში საოჯახო და პირად დამხმარე მეურნეობაში დაკავებულია თითქმის 3,5 ათასი კაცი, ხოლო ზუგდიდის რაიონში — 6 ათასზე მეტი კაცი. ვინ, თუ არა საბჭოები, უნდა დაინტერესდეს ამ პოტენციალის რაციონალური გამოყენებით, ვინ, თუ არა საბჭოებმა უნდა გადაწყვიტოს კონკრეტულად ეს დიდი სახელმწიფოებრივი მნიშვნელობის საკითხი?

საქართველოს კომპარტიის, მისი ცენტრალური კომიტეტი, მთავრობა მიიჩნევენ, რომ ამ უახლოესი და უფრო ხანგრძლივი პერსპექტივისათვის გათვალისწინებული პროგრამის შესაბამისი სახალხო-სამეურნეო საოქმეა უნდა იყოს და იქნება კიდევ სამეურნეო და კულტურულ განვითარების უმნიშვნელოვანეს მაჩვენებელთა მიხედვით ქვეყანაში მოწინავე პოზიციებზე გასვლის უზრუველყოფა და ამით, ერთი მხრივ, რესპუბლიკის ფარგლებში ქვეყნის საერთო-სახელმწიფოებრივ დოლეთში, ხოლო, მეორე მხრივ, მოსახლეობის ცხოვრების დონის არსებითი ამაღლება.

ამისათვის კი საჭიროა კვლავაც დაჩქარებული ტემპით გაეზარდოთ რესურსების ინდუსტრიული პოტენციალი, სრულყოფთ სახალხო მეურნეობის დარგობრივი სტრუქტურა, ავამაღლოთ საზოგადოებრივი წარმოების ეფექტიანობა და გაავაძლიეროთ მისი ინტენსიფიკაცია, ყოველი ღონისძიებით დაეხმარეთ ეკონომიკის ყველა დარგში მეცნიერულ-ტექნიკური პროგრესის უახლესი მიღწევები, გაეაუმჯობესოთ შრომითი და ბუნებრივი რესურსების გამოყენება.

ერთი სიტყვით, მთელი ჩვენი ძალისხმევა, მთელი ჩვენი მეცადინეობა ისე უნდა წარემართოთ, რომ ყოველი ღონისძიებით დაეჩქარონ ეკონომიკის შესაბამისი მატერიალურ-ტექნიკური ბაზის შექმნა და ამით უზრუველველყოთ საბჭოთა ხალხის კეთილდღეობის თვისებრივად ახალი დონე.

ახლა, როცა ვაყალიბებთ ჩვენი გრძელვადიანი პროგრამის არსს, მის მნიშვნელობა და უმთავრეს ორიენტირებს, ალბათ, უპირველი იქნებოდა მოეთათბირებოდით ერთმანეთს ამ კონკრეტულ ამოცანებზე, რომელთა გადაწყვეტა უსათუოდ მოგვეცის დასახული კურსის განხორციელების გზაზე.

ამასთან დაკავშირებით ნება მიბოძეთ, ძალზე ზოგადად, ფრაგმენტულად გავამახვილო თქვენი ყურადღება მხოლოდ ზოგიერთ მიმართულებაზე.

პირველი, და ეს მთავარია, სათავე უნდა დაეუდოთ რესურსების ეკონომიკური განვითარების თვისებრივად სრულიად ახალ ეტაპს, რომლისთვისაც დაბალსათვალეთი იქნება ორმა თვისებრივი ძვრები საწარმოო ძალების განვითარებაში, მძლავრი საწარმოო და სამეცნიერო-ტექნიკური პოტენციალი, ოტტომლური დარგობრივი სტრუქტურა, საზოგადოებრივი წარმოების მაღალი ეფექტიანობა.

მეორე, რესპუბლიკის ეკონომიკის ინდუსტრიალიზაციის უმნიშვნელოვანეს მაჩვენებელთა მიხედვით უთუოდ უნდა მივაღწიოთ საშუალო საკავშირო დონეს და გავუსწროთ მას. ამისათვის კი უპირატესი ტემპით უნდა განავითაროთ მრეწველობის ის დარგები, რომლებიც განპირობებენ სოციალურ-ეკონომიკურ და მეცნიერულ-ტექნიკურ პროგრესს, ანუ უზრუველველყოფენ სოციალური და მეცნიერულ-ტექნიკური რევოლუციის ობიექტურ შეერთებას. ამავე უნდა უზრუველყოს სიმდიდრე ელექტროენერგეტიკული ბაზის, მსხვილი მანქანათმშენებელობა და ქიმიური კომპლექსების შექმნა, სახალხო მეურნეობის სხვა დარგების დაწინაურების შესაძლებლობათა გამოყენების საფუძველზე რესპუბლიკის სახალხო მეურნეობის განვითარების კომპლექსურობის ხარისხის ამაღლება.

შესამე, რესპუბლიკის ბუნებრივი და ნიადაგ-კლიმატური პირობების სულ უფრო ფართო და ეფექტიანად გამოყენების საფუძველზე ბაარად და თანამედეროულად განვითაროთ აგრარულ-სამრეწველო კომპლექსის ყველა რგოლი და ამით მიეღწიოთ საკართველოს სსრ სასურსათო პროგრამის წარმატებით რეალიზაციას, საკავშირო სპეციალიზაციით და ადგილობრივი მოგზარებისათვის გათვალისწინებულ-ტექნიკურ პროგრესის უახლესი ტექნიკის წარმოების მაქსიმალურ გაფართოებას.

მეოთხე, სახალხო მეურნეობისა და მოსახლეობის სულ უფრო მზარდ მოთხოვნილებათა დასაკმაყოფილებლად ფართოდ უნდა განვავითაროთ ყველა სახეობის ტრანსპორტი, განვამტკიცოთ და თვისებრივად განვაახლოთ სოციალურ-საყოფაცხოვრებო ინფრასტრუქტურის დარგები, უზრუველველყოთ ცალკეული რეგიონების სამეურნეო და კულტურული განვითარების ღონეთა მეტ-ნაკლები გათანაბრება, რესპუბლიკის სამხრეთი, მთიანი და მთისწინა რაიონების ეკონომიკური დაწინაურება, შეგზღუდოთ მსხვილ ქალაქებში წარმოებისა და მოსახლეობის შემდგომი კონცენტრაცია. ჩარი შრომითი რესურსების მჭიდრო დასახლებულ პუნქტებში კვლავაც გავაფართოოთ დიდ სამრეწველო საწარმოთა და გაერთიანებათა ფილიალებისა და წარმოებათა ქსელი.

და ბოლოს, მეხუთე, ამ რთულ და მრავალმხრივ კეთილშობილურ ამოცანთა გადაწყვეტამდ უნდა უზრუველველყოს ჩვენი მთავარი მიზნის — ხალხის მატერიალური და კულტურული კეთილდღეობის ხარისხობრივად სრულიად ახალი დონის მიღწევა — რეალური შემოსავლისა და მოხმარების მნიშვნელოვანი გადიდება, შრომისა და ყოფა-ცხოვრების პირობების გაუმჯობესება, არსებითი პროგრესი ჯანმრთელობის დაცვაში, განათლებასა და კულტურაში, გარემოს გაჯანსაღებაში, მოკლედ რომ ვთქვათ, პიროვნების პარმონიული განვითარებისათვის საჭირო ყველა მატერიალური პირობების შექმნა.

აი ასეთია ძალზე ზოგადად ის მიჯნები, ის ამოცანები, რომლებიც ახალ, ოცდამეერთე საუკუნის შესაყართან გვესახება. ცხადია, ეს მიჯნები, ეს ამოცანები, როგორც ზოგადი, ისე. კონკრეტული, არაერთგზის იქნება განხილული, არაერთგზის აღწერილ-დაწერნება რესპუბლიკის ხელმძღვანელ . ორგანოებში და ადგილებზე. მაგრამ მთავარი მაინც ის არის, რომ მათს საერთო-სახალხო განხილვაში, საერთო-სახალხო თათბირში აქტიურად ჩავაბთ რესპუბლიკის თითოეული ქალაქი, რაიონი, დაბა თუ სოფელი, თითოეული შრომითი კოლექტივი.

ყოველივე ეს უაღრესად დიდ და პასუხსაგებ ამოცანებს უსაზღვს სახალხო დეპუტატთა ყველა დონის საბჭოებს, დეპუტატებს, აქტივს, რომლებიც ჩვენი კონსტიტუციით მოწოდებული არიან ზეკეტნენ ან კიდევ წყვეტენ მათდან დაქვემდებარებული რეგიონისა თუ დასახლებული პუნქტის ეკონომიკური და სოციალური განვითარების მნიშვნელოვან საკითხებს.

ჩვენ მოვალეთ მეთორმეტე ხუთწლიანი გეგმისა და უფრო ხანგრძლივი პერიოდისათვის დასახული პროგრამის შემუშავებაში არა მხოლოდ სახალხო დეპუტატთა საბჭოების, არამედ მათი მეშვეობით თითოეული შრომელის, თითოეული თქვენგანის დაინტერესებულ, საქმიან, კომპეტენტურ მონაწილეობას.

საბჭოები ჩვენში სახელმწიფო ხელისუფლების განსახორციელებ.ელ კი, უწინარეს ყოვლისა, ნიშნავს საბჭოური ცხოვრების წესის, სოციალისტური კანონიერებისა და მართველობიანის ყველგან და ყველაფერში დამკვიდრებას.

ბეგრი სასაკეთო ძვრა შეინიშნება ამ მიმართულებით თქვენთახავ ყველა სფეროში, მათ შორის აღზრდის სფეროშიც, ჩვენი ახალგაზრდობის მსოფლმხედველობის, მათი ზეგენის ფორმირების, მათი პატრიოტული და ინტერნაციონალური აღზრდის სფეროში. აქ კომეეურნეობის თავმჯდომარემ ზ. თოდუაძ ძალიან ხატოვნად ეს ქართველთა და აფხაზთა ძმობის მეკად. ჩვენ ვიცით, რომ ასევე იქცა ქართველთა და აფხაზთა მეგობრობის მეკად ბეგრი სოფელი აფხაზეთში. ეს კი ჩვენი სიმდიდრეა, ჩვენი სიძლიერეა. რაც უფრო მეტი იქნება ასეთი მეკა ქართველთა და რუსთა, აფხაზთა, ოსთა, სომეხთა და აზერბაიჯანელთა, უკრაინელთა, ებრაელთა, სხვათა და სხვათა ძმობისა და მეგობრობისა, მით უფრო ძლიერი იქნება ჩვენი ქვეყანა, მით უფრო ძლიერნი ვიქნებით ჩვენ.

მიღწეულს არ უნდა დავჯერდეთ. ცხოვრება ჩვენგან ხომ ყოველთვის მეტს მოითხოვს, სულ ახალ-ახალ ამოცანებს გვაყენებს. სულ მცირეოდენი ნაკლოვანებაც საბჭოების მუშაობაში არსებოს რჩებათ შეუმჩნეველი მშრომელებს, რომელთა ნებითაც იქმნებიან ისინი.

სამწუხაროდ, როგორც ქალაქ ზუგდიდში, ისე რაიონში სოციალისტური საერთო ცხოვრების ნორმებიდან გადახრის არაერთი ფაქტი გვხვდება, არადამაკმაყოფილებელია ოპერატიული ვითარება, ისევ ზოგიერთმა დანაშაულმა, სუსტად მიმდინარეობს ბრძოლა სახელმწიფო ქონების დატაცებასთან, მექრთამეობასთან, ჯერ კიდევ არ აღმოფხვრილა მავნე წეს-ჩვეულებანი, ზნორად ხალმრავალი ქელეხები და ქორწილები მახინჯ მოვლენებში გადაიზრდება ხოლმე. სამეშოს სცდება ასობით ადამიანი, იფლანგება, უმიზნოდ იხარჯება უამრავი ხურსაო-სანოვაგე, ვითომდა ჭირისუფალთა დასამბრიბლად გროვდება დიდძალი ფული, რაც ძმიმე ტვირთად აწევს პატიოსანი მშრომელი. ასეთ ფაქტებზე ბევრ ადგილას ოჯახს. ჩვენ, რასაკვირველია, არავის ვუშლით ქორწილების გადახდას. პირიქით ვეხმარეთ კიდეც, რამეთუ რაც უფრო მეტია ქორწილი, მით მეტია ბედნიერება, მით მეტი ახალი ოჯახი იქმნება, მით მეტად ძლიერდება სამშობლო. ადამიანს უბედურება რომ ეწვევა, რა თქმა უნდა, არც მაშინ უნდა დარჩეს იგი მარტო თავის უბედურებასთან, რასაკვირველია, მან უნდა იგრძნოს ხათესავის, ბეგობრისა და მეზობლის თანაგრძნობა, მაგრამ ყველაფერს აქვს ზომა და ზღვარი. უბედურება სწორედ ის არის, რომ ზოგჯერ სწორედ ამ ზომისა და ზღვარის ვერდაცვის გამო, ეს თავისთავად მეტად ეუმანური, სირცხო და კარგი ტრადიცია უბედურების წყაროდ, ტრაგედიის, ოჯახების გაუბედურების წყაროდ იქცევა ხოლმე.

ყოველივე ეს ხშირად საბჭოების, მათი აღმასკომების, დეპუტატების, მრავალრიცხოვანი აქტივის თვალწინ, ზოგჯერ მათი მონაწილეობითაც კი იმართება. ასეთი პასიურობა, შემგუებლობა, უპირნეობა, არა მგონია, ავტორიტეტს უმნიშვნელ . რიგელი ორგანოს, კეთილად განაწყობდეს მათ მიმართ პატიოსან, შრომელ ადამიანებს.

ჩვენ არაერთხელ გვითქვამს და იმეორებული ვართ ახლაც გავიმეოროთ, რომ თქვენთან ამ საქმეში ჯერაც არ არის დამყარებული ნამდვილი, სახელმწიფოებრივი და საზოგადოებრივი წესრიგი. ნეგატიური მოვლენების წინააღმდეგ ბრძოლაში ჯერ კიდევ არ არის ფართოდ ჩაბმული ქალაქისა და რაიონის საზოგადოებრიობა, არ მიმდინარეობს იგი სისტემურად, ჯერობამდე პოლიტიკური სიმწვავითა და მასშტაბურობით.

საბჭოთა ორგანოს ყოველი მეშაკი, მით უმეტეს ხელმძღვანელი არათუ მოწოდებულია, მოვალეცაა მეურეველად ებრძოდეს ყოველივე ნეგატიურსა და დროშეშპეულს, უჩვენებდეს პატიოსნებას, საყოველთაო საქმისათვის თავდადებას ნიმუშს, იყოს ხალხის ჭეშმარიტი მსაჯული.

; ასეთ სიტუაციაში მით უფრო დასასანია, რომ ზუგდიდის სახალაქის საბჭოს აღმასკომში ადგილი ჰქონდა ფაქტიურ დარღვევებს. ჩვენ მხარს ვუჭერთ პარტიის საქალაქო კომიტეტს, უფრო სწორად, მისი ხელმძღვანლობის შემტეგ, მებრძოლ პოზიციას ამ მიმართულებით. იგი ერთხელ კიდევ ადასტურებს, რომ რესპუბლიკაში ვრძელდება და კვლავაც გაგრძელდება აქტიური, უკომპრომისო და შეურიგებელი ბრძოლა ყოველგვარი დარღვევების, ნეგატიური მოვლენების წინააღმდეგ, ყოველივე იმის მიმართ, რაც ეწინააღმდეგება ჩვენი სოციალისტური ცხოვრების წესს, ჩვენს მორალს. თითოეულმა ქალამმა, რაიონმა, ყოველმა პარტიულმა ორგანიზაციამ კვლავაც უნდა გააძლიერონ ამ მიმართულებით ბრძოლა, აამაღლონ პრინციპულობა და მომთხოვნელობა.

სამწუხაროდ, მიუხედავად ამ ბოლო დროს განხორციელებული ღონისძიებებისა და მიღწეული შედეგებისა და სოციალისტური მართლწესრიგისა და დისციპლინის განმტკიცების საქმეში მრავალი პრობლემა ჯერჯერობით გადაუწყვეტელი რჩება. რაც ადამიანთა სამართლიან შეშფოთებას იწვევს. ამის გამოსატლელად იყო გუშინ ე. წ. „ღია წერილის ფიდეზე“ ჩემს მიერ ამ საკითხზე მიღებული წერილების სიჭარბე. ასეთი წერილები მოსდით პარტიულ საბჭოთა ორგანოებს, პარტიის ცენტრალურ კომიტეტს. ეს კი იმაზე მეტყველებს, რომ პატიოსანი ადამიანები — მუშათა კლასის, კოლმეურნე გლეხობისა და ინტელიგენციის ახსოლუტური უმრავლესობა მოითხოვს ნეგატიური მოვლენების წინააღმდეგ ბრძოლის გაკაცრებას და გაეტაფურებას. ხალხი მოითხოვს წესრიგს, ამ ჩვენ, ყველანი, პირველ რიგში, კომეფლსტები, ხელმძღვანელი მუშაკები, დეპუტატები დადდებულნი ვართ დაჯუმკვიდროთ ასეთი წესრიგი ჩვენს ხალხს, უზრუნველყოთ პატიოსნებისა და სამართლიანობის ეპეშპარი.

პირველ რიგში ბრძოლა ნიადაგ ყველაფერთ სოციალისტური საკუთრების ხელყოფის, სახალხო დოვლათის დატაცების, სპეკულიაისა და მექრთამეობის წინააღმდეგ.

მშრომელები სამართლიანად მოითხოვენ აგრეთვე ნარკომანიის, ამ საშინელ სენის წინააღმდეგ ბრძოლის გაძლიერებას.

ყოველთვის როდი ეფექტიანი მექთახორების, პარაზიტული ცხოვრების წესის მატარებლების წინააღმდეგ მიღებული ზომები. მეტი ყურადღება უნდა დაეთმოს ლოთობის, ხულიგნობის, ქურდობის, საყოფაცხოვრებო ხიაღიგზე მომხდარ დანაშაულებათა პროფილაქტიკას, საავტომობილო ტრანსპორტზე მუშაობაში სათანადო წესრიგის დამყარებას, რათა რესპუბლიკის გზებსა და ქუჩებში ასობით ადამიანი აღარ დაიღუპოს და დასაბიჩრეს.

რაც შეეხება ზუგდიდს, აქ განსაკუთრებით მნიშვნელოვანია, რომ ნეგატიური მოვლენების წინააღმდეგ, ყოველივე იმის წინააღმდეგ, რაც ხელს გვიშლის სანიმუშო წესრიგის დამყარებაში, უფრო ამტეურად, უფრო გამიდულად ეაირაზმოს ქალაქისა და რაიონის მთელი საზოგადოებრიობა, პარტიული, საბჭოთა, ადმინისტრაციული ორგანოები, საზოგადოებრივი, ორგანიზაციები, ფართო აქტივი. ამაში გადამწყვეტი სიტყვა უნდა თქვან პარტიის ზუგდიდის საქალაქო და რაიონულ კომიტეტებმა, რომლებსაც მანვალებენ ერთიანი ხელმძღვანელობა ნეგატიურ მოვლენებთან ბრძოლაში ერთიანი ინტენსიურ ბრძოლა ეროვნული ეკონომიკურ ეფექტიანობის ამაღლებისა,

უცხოეთი

ფაქტები მოვლენები

9 თებერვალი — საქმესი იუწყება

ლაოსი

მოსახლეობის საყოველთაო აღწერა

ვიენტიანი. ლაოსის ისტორიაში მოსახლეობის პირველი საყოველთაო აღწერა დაიწყება მომდინარე წლის 1 მარტს და 7 დღეს გასტანს. ეს გადაწყვეტილება მიიღეს აქ გამართულ რესპუბლიკურ თათბირზე, რომელზედაც განხილულ ლაოსელი ხალხის სოციალურ-ეკონომიკურ ცხოვრებაში ამ მნიშვნელოვანი მოვლენისათვის მზადების საკითხები.

ჩვენ უდიდეს მნიშვნელობას ვანიჭებთ მოსახლეობის აღწერას, უთხრა საკდესის კორესპონდენტს ლაოსის სახალხო-დემოკრატიული რესპუბლიკის სახელმწიფო საგეგმო კომიტეტის თავმჯდომარის პირველმა მოადგილემ, აღწერის მომწყობი ცენტრალური კომისიის თავმჯდომარემ ქამმფუთი ფხენგმიანგმა. მიღებულ მონაცემებს გამოვიყენებთ, უპირველეს ყოვლისა, ლაოსის სახალხო-დემოკრატიული რესპუბლიკის სახელმწიფო ხელისუფლების ორგანოებში. ეს ინფორმაციები საშუალებას მოგვცემს, ეფექტიანად ავაშენოთ ეროვნული ეკონომიკა, ასევე ადამიანური რესურსების, მოსახლეობის სიმჭიდროვე სხვადასხვა რაიონში. მოსახლეობის აღწერა მოეწყობა თანამედროვე მეცნიერული მეთოდებისა და ტექნიკური საშუალებების გამოყენებით.

რესპუბლიკის ყველა ქალაქსა და პროვინციაში, ლონშენა ქ. ფხენგმიანგმა, შეიქმნა აღწერის მომწყობი სათანადო კომისიები. სპეციალური ჯგუფები გაიგზავნა ქვეყნის ყველაზე დაშორებულ მთის რაიონებში. ჩვენ მუშაობაში აქტიურად გამოვიყენებთ საბჭოთა კავშირის, ვიეტნამის, სხვა მოძმე სოციალისტური ქვეყნებისა და საერთაშორისო ორგანიზაციების გამოცდილებას, რომლებმაც აღმოგვიჩინეს მნიშვნელოვანი მატერიალური დახმარება და მხარდაჭერა.

ფილიპინები

დემონსტრაცია ამერიკის საელჩოსთან

მანილა. ფილიპინების დედაქალაქ მანილაში მასობრივი ანტიამერიკული დემონსტრაცია გაიმართა. ხუთასზე მეტი კაცი შეიკრიბა ამერიკის შეერთებული შტატების საელჩოს შენობასთან, რათა მტკიცე პროტესტი განეცხადებინა ფილიპინებზე ამერიკის სამხედრო ყოფნის წინააღმდეგ. „ძირს ამერიკის მხედრიონი!", „ამერიკის შეერთებულო შტატებო — გეეთრიე სხვისი მიწა-წყლიდან!" — გაიძახოდნენ დემონსტრანტები. როგორც ადგილობრივი პრესა აღნიშნავს, ეს ანტიამერიკული დემონსტრაცია ერთ-ერთი ყველაზე შთამბეჭდავია ბოლო დროს განვლილობაში.

როგორც ცნობილია, ფილიპინებზე განლაგებულია ამერიკის შეერთებული შტატების ამბიციური ობიექტები. მაგალითად ფილიპინებზე ამერიკის სამხედრო ბაზა და სუბიკ-ბეის სამხედრო-საზღვაო ბაზა, რომელიც ამერიკის შეერთებული შტატების მე-7 ფლოტის დასაყრდენ პუნქტად წარმოადგენს.

ფაქტის კომენტარი

პენტაგონის შეფი იმუქრება

ახალი ზელანდიის მთავრობის ანტიბირთვული პოზიციის გამო

სულ უფრო მწვავდება ამერიკის შეერთებული შტატების ურთიერთობა ახალ ზელანდიასთან — თავის მოკავშირესთან ანზიუსის ბლოკში, რომელშიც შედის აგრეთვე ავსტრალია. ამის მიზეზია ახალი ზელანდიის მთავრობის უარი ამ ქვეყნის ნავსადგურებში ბირთვულ იარაღიანი ამერიკული ხომალდების შესვლაზე. ლეიბორისტული მთავრობისა და მისი მეთაურის დევიდ ლანგის ასეთი პოზიციისა მის მიერ გამოცხადებული წყნარი ოკეანის სამხრეთ ნაწილში უბირთვო ზონის კურსის ნაწილია. ეს კურსი, რომელიც ლეიბორისტების არჩევნებისწინა პლატფორმის საფუძველია, ახალი ზელანდიის მოსახლეობის ფართო მხარდაჭერით სარგებლობს და სწორედ ამან უზრუნველყო ლეიბორისტთა პარტიის გამარჯვება გასული წლის ზაფხულში გამართულ არჩევნებში.

დ. ლონგის მთავრობის უარმა, დაემორჩილოს შეერთებული შტატების დიქტატს, აღაშფოთა ვაშინგტონი, სადაც შიშობენ, რომ ახალ ზელანდიის შეიძლება მიბაძონ შეერთებული შტატების სხვა მოკავშირეებმაც წყნარ ოკეანეს და დასავლეთ ევროპაში. „მოკავშირის ურჩობით" მოთმინებიდან გამოსული პენტაგონის შეფი ჯ. უაინბერგერი დაემუქრა ახალ ზელანდიას, რომ მას „ძვირად დაუჯდება" ამერიკის აბუჩად აგდება. სახელმწიფო დეპარტამენტი ვლინდებოს ემუქრება უმაკაცრესი სასჯელით, თუ დ. ლონგის მთავრობა არ დათმობს. ამერიკის შეერთებული შტატების საგარეო-პოლიტიკური უწყების წარმომადგენელმა სავსებით გასაგებად თქვა, რომ ვაშინგტონმა გადაწყვეტა „სამაგალითოდ დასაჯოს" თავიანი „უცნაური პარტნიორი" ანზიუსის ბლოკში, რათა დაიშინოს ამერიკის შეერთებული შტატების დანარჩენი მოკავშირეები, განსაკუთრებით ის ქვეყნები, სადაც აგრეთვე ძლიერდება მასობრივი მოძრაობა შეერთებული შტატების ბირთვულ მძვლებად მათი გადაქცევის წინააღმდეგ.

მეტ წილ დასავლეთ მიმმხილველთა აზრით, ამერიკის შეერთებულ შტატებსა და ახალ ზელანდიას შორის ურთიერთობის ახლანდელი გამწვავება მოწმობს, რომ ანზიუსის ბლოკი მისი არსებობის 34 წლის მანძილზე ყველაზე სერიოზულ კრიზისს განიცდის. იაპონის გაზეთ „მაინიჩის" აზრით, „ყველა საფუძველი გვაქვს ვფიროდოთ წყნარ ოკეანის სამხრეთ ნაწილში შეერთებული შტატების ბოლო ლენის შემდგომ შესუსტებას".

ახალი ზელანდიის მთავრობის ანტიბირთვული პოზიცია ლაბორის სკემს შეერთებული შტატების სტრატეგიას წყნარ ოკეანეში. ახალი ზელანდიის ხელმძღვანელობის მტკიცე უარი, ბრმად გაყვეს ფაერანტერში ვაშინგტონის ბირთვულ სტრატეგიას, გაგებით ეკიდებიან და მხარს უჭერენ წყნარი ოკეანის აუზის სხვა ქვეყნები, სადაც ძალას იკრებს მოძრაობა რეგიონის ქვეყნების სამნიო სამშვიდობაში ამერიკის შეერთებული შტატების დიდმპყრობელური ჩარევის წინააღმდეგ, იქ უბირთვო ზონების შესაქმნელად.

გზრ

ბონი. ჰაილბრონის მახლობლად მდებარე ამერიკის სარაკეტო ბაზაზე, სადაც 11 იანვარს ფეთქდა „პერშინგ-2" რაკეტის ერთ-ერთი საფეხური, კიდევ ერთი ინციდენტი მოხდა. სამხედრო წერონის დროა აქ მოხდა მომზამდელი ბაზის გაფონვა, რომელიც ბაზრი ფარგლება გასცდა. სამმა ჰაილბრონელმა პოლიციელმა, ორმლებიც ბაზის მახლობლად იდგნენ პოატზე. გაზის ზემოქმედება განიცადა. ისინი ჰოსპიტალში მოათავსეს. პოლიციის მონაცემებით, აფქე ეხება გამაღიზიანებელი მოქმედებია „ცს-1" ტიპი. მომწამლელ ნივთიერებას.

კვლავ საშიში ინციდენტი

ამ დღეებში გერმანიის ფედერაციულ რესპუბლიკაში აულ უფრო ფართოდ „შლება „ამპანია ხელმოწერებია შესაგროვებლად „ჰაილბრონის მოწოდებაზე", რომელიც შეიცავს მოთხოვნას დაუყოვნებლივ შეწყდეს „პერშინგების" განლაგება დასავლეთ გერმანიის მიწა-წყალზე". ერთი თვის წინათ მოამზადარმა ავარიამ დამაჯერებლად ცხადყო, თუ რა უდიდეს საფრთხეს შეიცავს გერმანიის ფედერაციული რესპუბლიკის მოსახლეობისათვის ამ ქვეყანაში დიალოცირებული პირველი დარტყმის ამერიკული ბირთვული რაკეტები. ჰაილბრონიაა და ბადენ-ვიურტემბერგის მხარის სხვა ქალაქების მრავალმა ათასმა მკვიდრმა თავი მოაწერა ხელი ამ მოწოდებაზე. „მწვანეთა" პარტიის წარმომადგენლებმა ულმის სათვმო საბჭოში მოითხოვეს, რომ მუნიციპალურმა ხელისუფლებამ გადადგან საკრონო ნაბიჯები ქალაქის მიდამოებში დისლოცირებული ამერიკული ბირთვული რაკეტების გაიატანად. მანამდე გადაწყვეტილება ჰაილბრონის მიდამოებიდან „პერშინგ-2" რაკეტების გატანის შესახებ მიეღო ამ ქალაქის ათმემა საბჭომ.

პაკისტანი

რეპრესიები ოპოზიციის წინააღმდეგ

ვაშინგტონი. პაკისტანის სამხედრო ადმინისტრაციამ ზია-ულ-ჰაკის რეჟიმის მოწინააღმდეგეებს თავს დაატეხა ახალი რეპრესიები მომდინარე თვის დამლევისათვის გათვალისწინებული ეკრეკი წოდებული „პარლამენტის არჩევნების" საარჩევნო ფარისის წინ. როგორც იუსაატედ პრეს ინტერნიმნლის საგაეტო პაკისტანის ოპოზიციური წრეების დამოწმებით იუწყება, მარტო ჩრდილოდასავლეთ სასაზღვრო პროვინციაში დაპატიმრეს ოპოზიციური პარტიების, უმთავრესად პაკისტანის სახალხო პარტიის, დაახლოებით 200 ლიდერი და აქტივისტი.

დემოკრატიის აღდგენისათვის მოძრაობის უდიდესმა ოპოზიციურმა ალიანსმა ხელისუფალთ მოსთხოვა გაათავისუფლონ ყველა პოლიტიკური პატიმარი. დემოკრატიული აღდგენისათვის მოძრაობის ოპოზიციურმა ალიანსმა, რომელმაც ბოიკოტი გამოუცხადა მომავალ საარჩევნო სპექტაკლს, მოითხოვა დაუყოვნებლივ გაუქმდეს საგანგებო წესები, მოსახლეობას მიეცეს ოპოზიციური უფლებანი და თავისუფლებანი, პარლამენტის არჩევნები მოეწყოს 1973 წლის კონსტიტუციის საფუძველზე.

დემოგრაფია

პარიზი. საფრანგეთის მოსახლეობამ 1985 წლის 1 იანვარს 55 მილიონ 61 ათასს მიაღწია. იუწყება რა ამას, სტატისტიკისა და ეკონომიკური კვლევის ეროვნული ინსტიტუტი აღნიშნავს, რომ შარშან მოსახლეობის ზრდა 0,4 პროცენტი იყო. ეს მაჩვენებელი ერთ-ერთი უდიდესია დასავლეთ ევროპაში.

მეკიცე პროფესია

მოითხოვენ გულგარელი მოჯალაქის ს. ანტონოვის დაუყოვნებლივ განთავისუფლებას

სოფია. ამერიკის შეერთებულ შტატების ცენტრალური სადაზვერვო სამმართველო, აგრეთვე ნატოს ქვეყნების სპეცსამსახურები არიან ალვირახსნილი ანტიუფლებიანი კამპანიის უშუალო ორგანიზატორები, რომლის სამბანიც გახდა ბულგარელი მოქალაქის ს. ანტონოვის წინააღმდეგ ცრუ ბრალდება, თითქოს იგი მონაწილეობდა 1981 წლის მაისში როთის პაპზე თავდასხმაში. ეს ბაზაზამით აღინიშნა სოფიაში გამართულ პრესკონფერენციაზე.

ძისმა მონაწილეებმა, კერძოდ, აღნიშნეს, რომ საბრალდებო დასკვნა ს. ანტონოვის წინააღმდეგ, რომელიც შეადგინა იტალელმა გამომძიებელმა ი. მარტელამ, ძალზე ბევრ წინააღმდეგობას შეიცავს. ეყრდნობა რა თურქი ტეროროისტის აღკას ჩვენებებს, რომელსაც სამუდამო პატიმრობა მიუსაჯეს იოანე პავლე მეორეზე თავდასხმისათვის, ბრტელა ვერ ამხნევებს მთავარს — აღკას კოტაქტის იტალიის სადღუმლო სამსახურებთან, მაფიასთან და ეგრეთ წოდებულ „წითელ ბრიგადებთან", რომელთა ტეროროისტულ მოქმედებას წარმართავდნენ ცენტრალური სადაზვერვო სამმართველო და იტალიის რეაქცია. ხომ ცნობილია, რომ უკვე სასაკითხში აღკასთან მოვიდენენ სპეციალისტურების წარმომადგენლები და აკონობეს მის გამომძიებს ყველა დეტალი. ამან ტეროროისტს საშუალება მისცა „კორექტივები" შეეტანა თავის ცრუ ჩვენებებში.

იტალელი გამომძიებლები, აღნიშნეს პროკურორეფერენციაზე, ეუბრადღებას არ აქცევენ აგრეთვე იმას, რომ აღკა ხშირად უარყოფდა თავის წინა ჩვენებებს, ერთმანეთში ურევდა მათ და ყალბ გზაზე აყენებდა გამომძიებას. მაგალითად, დაკითხვის დროს, რომელიც რომში მოაწყო ბულგარელმა გამომძიებელმა, აღკამ ვერ შეძლო რიმის საგულისხმო ეთქვა, ხოლო შემდგომში აღიარა, რომ უბრალოდ ცრუობდა. სახალხო ბულგარეთის საგამომძიებო ორგანოებმა საკმაო რაოდენობის მასალები შეაგროვეს, რომლებმაც აღკა ამხილეს წინასწარგანზრახულ ცილისწამებაში.

პროკურორეფერენციის მონაწილეებმა მტკიცე პროტესტი გამოთქვეს ს. ანტონოვის მიმართ უკანონო მოქმედების წინააღმდეგ და მოითხოვეს დაუყოვნებლივ გათავისუფლონ იგი.

განძი კანონიერ მფლობელს დაუბრუნდა

მოსკოვი, 9 თებერვალი. (საქინფორმის სპეც. კორ.). სსრ კავშირის საგარეო საქმეთა სამინისტროში გაიმართა ცერემონია, რომლის დროსაც საქართველოს სს რესპუბლიკის წარმომადგენლებს გადაეცათ 1978 წელს მესტიის რაიონის სოფელ ლატალიდან გატაცებული და საზღვარგარეთ უკანონოდ გატანილი წმინდა თედორეს ხატი (XIV საუკუნე). შუა საუკუნეების ქართული ფერწერის ეს შედევრი სამუდამოდ დაკარგულად ითვლებოდა სამი წლის განმავლობაში. მაგრამ ბევრი საბჭოთა ორგანიზაციისა და ქართველი მეცნიერების მეცადინეობით ორი წლის წინათ იგი აღმოაჩინეს შეეიცარიაში, ერთმ ყოლექციაში. წელიწად-ნახევარზე მეტ ხანს გასტანა საერთაშორისო სასამართლო პროცესმა, რომელიც, როგორც მოსალოდნელი იყო, შედეგრის კანონიერმა მფლობელმა მოიგო.

ხატის გადაცემას დაესწრნენ სსრ კავშირის და საქართველოს სსრ საგარეო საქმეთა, კულტურის, შინაგან საქმეთა სამინისტროების პასუხისმგებელი მუშაკები.

— ეს დიდი და სასიხარულო მოვლენაა, — თქვა სსრ კავშირის მინისტრთა საბჭოში საქართველოს სსრ მინისტრთა საბჭოს მუდმივი წარმომადგენლის თ. ხაჩიძისათვის წმინდა თედორეს ხატის გადაცემისას სსრ კავშირის საგარეო საქმეთა მინისტრის მოადგილემ ნ. რიფოვმა. — ჩვენ პირველად შევძელით დაგვებრუნებინა კანონიერი მფლობელისათვის ქართველი ერის სულიერი საგანძურის ერთ-ერთი ბრწყინვალე ნიმუში. ეს იმედს გვინერგავს, რომ მომავალში შეეძლება დავებრუნოთ საბჭოთა ხალხის სხვა მრავალრიცხოვანი კულტურული ღირებულებანი, რომლებიც ევროპაში და მსოფლიოს სხვა კონტინენტებზეა.

შემდეგ გაიმართა ხელოვნების ძეგლის დადაცემის ოქმის ხელმოწერის ცერემონია.

— ამ შედეგრის საშინაოლოში დაბრუნებისათვის გაწეული მუშაობა ძალზე დაძაბული იყო, — თქვა თავის გამოსვლაში სსრ კავშირის შინაგან საქმეთა სამინისტროს მთავარი საგამომიებო სამმართველოს უფროსმა ვ. ილარიონოვმა, — საკირო გახდა საფუძვლიანი გამოძიება, სახამართლო მტკიცებულებათა შეგროვება, ამ შედეგრზე ჩვენი უფლებების დასაბუთება. მოვაგროვეთ დამაჯერებელი და კარგად არგუმენტირებული მასალები, რომლებიც ეუნეგის სახამართლო ხელისუფლებს წარუდგენეთ. ეს მასალები საფუძვლად დაედო გადაწყვეტილებას. რომელიც 1984 წლის 8 ნოემბერს მიიღო ეუნეგის სასამართლომ — პირველმა ინსტანციამ, სადაც მომდინარეობდა საბჭოთა კავშირში წმინდა თედორეს ხატის დაბრუნების გამო საქმის მოსმენა. დადგმნშენელოვანი და უცილობელი მოწმობა გახდა ხატის აღწერა, რომელიც გამორჩენილ ქართველ მეცნიერს და მამულშვილს ე. თაყაიშვილს ეკუთვნის, აგრეთვე მონაცემები, რომლებიც შუა საუკუნეების ქართულ ხელოვნებაზე მომუშავე თბილისის მუზეუმების თანამშრომლებმა და კერძოდ, სვანეთის კულტურის დიდმა მეცოდინემ რუსუდან უენიამ წარმოადგინეს. სისხლის სამართლის საქმის მასალებთან ერთად, მათი მონაცემები გახდა ის საძიებელი, რომელსაც დაეფუძნა შესაბამისი გადაწყვეტილება.

ჩვენ მადლობელი ვართ ყველა იმ ამხანაგისა, რომლებმაც უსანდოდ ხელი დახმარება გაუწიეს გამოძიების იმაში, რომ XIV საუკუნის ხელოვნების ეს ბრწყინვალე ნიმუში სამშობლოში — საბჭოთა კავშირში დაბრუნებულიყო.

საქართველოს სსრ პარტიული ხელმძღვანელობის, მთავრობის, მთელი ქართველი ხალხის სახელით თ. ხაჩიძემ გულწრფელი მადლობა გადაუხადა ამ ორგანიზაციებსა და ცალკეულ პირებს, და უწინარეს ყოვლისა, სსრ კავშირის საგარეო საქმეთა სამინისტროს, სსრ კავშირის ეუნეგის გენერალურ საკონსულოს, სსრ კავშირის კულტურის სამინისტროს, სსრ კავშირის შინაგან საქმეთა სამინისტროსა და სსრ კავშირის იუსტიციის სამინისტროს, რომლებმაც მონაწილეობა მიიღეს კანონიერი მფლობელისათვის ქართველი ხალხის მატერიალური და სულიერი კულტურის ფასდაუდებელი ძეგლის დაბრუნებაში.

ამ დღეებში წმინდა თედორეს ხატს თბილისში ჩამოიტანენ.

ჩვენი გაზეთის რედაქციას გადაწყვეტილი აქვს უახლოეს ხანს გააცნოს მკითხველებს ამ საქმის ძიების, სასამართლო პროცესის მიმდინარეობისა და ხატის დაბრუნების ზოგიერთი საინტერესო დეტალი.

ᲧᲐᲑᲐᲮᲘ

მსოფლიო ჩემპიონატი ჭადრაკში

მოსკოვი

კასპაროვმა მესამე პარტია მოიგო

ორმოცდაამერვე შეხვედრაში კარპოვმა შავებით რუსულ პარტიას მიმართა. ეს დასაწყისი მატჩში უკვე მეოთხედ გათამაშდა, ამასთან აქამდე ორჯერ ამ დაცვას მსოფლიო ჩემპიონმა მიმართა (28-ე და 30-ე შეხვედრებში), ერთხელ კი (41-ე პარტიაში) — პრეტენდენტმა.

აბერგოდ კასპაროვი სწრაფად დაეუფლა ინიციატივას. ჰაიკის შემდეგ კი ფიგერის დროებითი შეწერვით მან დაასუსტა შავი მეფის სფარი. შემდეგში ჩემპიონი მეტად შეუპოვრად იცავდა თავს, მაგრამ მდგომარეობის გათანაბრება მაინც ვერ შეძლო. კასპაროვმა ფორსირებული მანევრით მოიგო პაიკი, თამაში ეტლების ენდშპილში გადაიყვანა და უპირატესობა შეინარჩუნა.

პარტია გადაიდო. პრეტენდენტმა ჩაიწერა 41-ე სვლა.

ორმოცდამერვე პარტია
კასპაროვი — კარპოვი
რუსული პარტია

1. e4 e5 2. ᲒF3 ᲒF6 3. ᲒC5 d6 4. ᲒF3 ᲒC4 5. d4 d5 6. ᲒD3 ᲒC6 7. 0-0 ᲒE7 8. c4 ᲒF6 9. ᲒC3 0-0 10. h3 dc 11. ᲒXC4 ᲒA5 12. ᲒD3 ᲒE6 13. ᲒE1 ᲒC6 14. a3 a6 15. ᲒF4 ᲒD7 16. ᲒC5 ᲒXC5 17. dc ᲒD5 18. ᲒD5 ᲒXD5 19. ᲒC3 g6 20. ᲒAD1 c6 21. ᲒH6 ᲒFD8 22. e6 fe 23. ᲒG6 ᲒF8 24. ᲒF8 ᲒXF8 25. ᲒE4 ᲒF7 26. ᲒC8 ᲒG7 27. ᲒDD8 ᲒF8 28. ᲒG8 ᲒXH8 29. ᲒC3 ᲒF7 30. ᲒDE3 ᲒXG3 31. ᲒE5 ᲒC7 32. ᲒG7+ ᲒG7 33. ᲒD5 ᲒE5 34. ᲒE8+ ᲒE8 35. ᲒE8 ᲒD7 36. b4 ᲒXF7 37. ᲒE8 ᲒD1+ 38. ᲒXH2 ᲒC1 39. g4 b5 40. f4 c5. პარტია გადაიდო.

გ. გამრეკელი.

უკანასკნელ საათს

გუშინ გაიმართა გადადებული პარტიის დამთავრება. გაიმარჯვა კასპაროვმა და ახლა ანგარიშია 5:3 კარპოვის სასარგებლოდ.

სატურნირო ორბიტა

ბაღდადი. რიგაში მიმდინარე ვაჟთა საკავშირო ჩემპიონატის მეთორმეტე ტურის შემდეგ მოეწყო გადადებული პარტიების დამთავრება. ლერნერმა დაამარცხა მიხალიშინი და სვეშნიკოვი, აგზამოვთან და ჩერნინთან კი პარტიები დაფრთა მოუხდა. კუპრეიჩიკმა სამივე გადადებული პარტია წაგო — გურგენიძესთან, გულკოსთან და სმაგინთან. სმაგინმა მოუგო ტეკმაკოვსაც, გურევიჩმა — ლუტიანს, გავრიკოვმა — გელერს. დაზადნენ სვეშნიკოვი და აგზამოვი. ფსახისიგურგენიძის შეხვედრა კვლავ გადადგა. ახლა ჩემპიონატზე სამი ლიდერია — გავრიკოვი, სოკოლოვი და ეინგორნი — 7,5-7,5 ქულა. გურგენიძეს ჯერჯერობით 5,5 ქულა და 1 გადადებული პარტია აქვს.

კალაბიზარი. ლენინგრადში დამთავრდა ვაჟთა გუნდების საკავშირო ჩემპიონატის დასკვნითი ტურის პირველი ეტაპი. ასპარეზობის ბოლო დღეს ასეთი შედეგები აღინიშნა: კიევის ასკთმლისის „დინამო" — 82:79, რიგის ვეფი-მინსკის რტი — 76:74, ლენინგრადის „სპარტაკი" კიევის „სტროიტელი" — 85:73, კაუნასის „ჟალგირისი"-ცსკა — 88:78. პრიზიორთა ვინაობა გაირკვევა ეკრეთ წოდებულ სუპერფინალურ მატჩებში. ოქროს მედლებისათვის ერთმანეთს შორის ითამაშებენ „ჟალგირისი" და ცსკა, ბრინჯაოს მედლების მფლობელთა ვინაობა კი გაირკვევა ლენინგრადის „სპარტაკსა" და კიევის „სტროიტელს" შორის. მომდევნო მეხუთე-მერვე ადგილებზე გუნდები ასე განლაგდნენ: რიგის ვეფი, მინსკის რტა, თბილისის „დინამო" და კიევის ასკ.

ᲬᲘᲐᲚᲔᲑᲘᲗᲘ. თბილისსა და კიევში გრძელდება საკავშირო ჩემპიონატის მეორე წრის მატჩები. გთავაზობთ შედეგებს:

კიევი. მესამე დღე. მოსკოვის „დინამო"-მოსკოვის „მოსკვიჩი" — 8:7, მოსკოვის უნივერსიტეტი-ხარკოვის „ლოკომოტივი" — 8:7, კიევის „დინამო"-ლვოვის „დინამო" — 8:6; **თბილისი. მეოთხე დღე.** თბილისის „დინამო"-კასპის წითელდროშოვანი ფლოტილიის გუნდი (ბაქო) — 9:7, ლენინგრადის „ბალტიკა"-ალმა-ათის „დინამო" — 5:10, ტაშკენტის „მეხნატი"-სამხედრო-საზღვაო ფლოტის ცენტრალური სპორტსლუნი — 7:13.

რედაქტორი
გ. ბედინეიშვილი.

ᲡᲐᲘᲛᲔᲓᲝ, ᲓᲐᲛᲐᲤᲘᲥᲠᲔᲑᲔᲚᲘᲪ

თბილისი საერთაშორისო შეჯიბრების მეორე დღეს პირველთან შედარებით რომ საკართველოს ძიუდოისტებმა მოკრძალებული შედეგები დაამოურეს ორთაბრძოლები, ეს 78 და 86 კგ-მდე წონითს კატეგორიებში პრიზორთა სამეულებში განლაგებული სპორტსმენების ვინაობიდანაც კარგად ჩანს. ამ წონებში პრიზიორთა სახელებს „ეკოშენსტის" მკთხველები უკვე იცნობენ. და მაინც, აბჯარად დამომედნელი შედეგები ვიხილეთ, თუმცა ისიც გამოჩნდა, რომ მზერთნელებს საფეკრალ-საზრუნავიც აქვთ.

უწინარესად ყურადღება უნდა გავამახვილოთ თბილისელ ბორის ფირცხელავზე (86 კგ), რომელმაც ფინალში ფაბიან კანიუსთან შეხვედრამდე ოთხივე ორთაბრძოლამდე გამოაელინა მზარდი ოსტატობა და შემართება. თუნდაც ის ფაქტი, რომ მან ამ ოთხი ორთაბრძოლიდან 3 წმინდად მოიგო (ვიორგი მუმლაძესთან, სერგი ნიკელინთან და პოლონელ ქშიშტოფ კურჩინასთან), მიგვანიშნებს იმაზე, რომ მასთან ჭიდილი არცთუ იოლი საქმეა. გადამწყვეტ ორთაბრძოლამდე მანვე დაამარცხა მონღოლი ოდონგაინ ბალეინბანი.

საფრანგეთის ერთობ ძლიერ ძიუდოისტთან ფაბიან კანიუსთან ფინალურ შეხვედრაში კი თანაბარი ბრძოლა წარიმართა. აქ უკვე ვერც ერთმა ძიუდოისტმა ვერ მოიპოვა საგრძნობი უპირატესობა, ორივემ „ჩაკეტა" იღეთის გაკეთების გზა და ამ შემთხვევაში ყველაფერი მსაჯთა გადაწყვეტილებას უნდა გაერკვია. მსაჯები ერთსულოვანნი არ იყვნენ, სამოლოდ ერთი ხმით მეტი ფრანგმა

ᲤᲝᲢᲝᲠᲔᲠᲘᲡᲢᲘᲙᲣᲚᲘ ᲠᲔᲠᲢᲠᲘᲜᲒᲘ

- ᲙᲘᲛᲝᲜᲝ — „ᲡᲐᲡᲬᲐᲣᲚᲘ"
- ᲛᲡᲝᲤᲚᲘᲝᲨᲘ ᲣᲛᲪᲘᲠᲔᲡᲘ ᲔᲚᲔᲥᲢᲠᲝᲠᲒᲐᲜᲝ
- ᲔᲚᲔᲥᲢᲠᲝᲜᲣᲚᲘ ᲗᲔᲠᲛᲝᲛᲔᲢᲠᲘ.

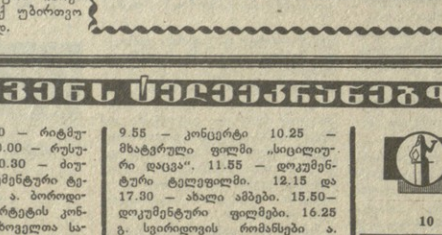

ᲪᲜᲝᲑᲘᲚᲘᲐ, რომ იაპონელთა ტრადიციული ტანსაცმელი კიმონო თანამედროვე ცხოვრების პირობებში კარგად პოპულარობას და არაპრაქტიკულობა ხდება. გარდა ამისა, კიმონო მეოდელს „აფრთხობს" სიძვირის გამო — ძირითადად ხელით იკერება და თერძის დიდ ოსტატობას მოითხოვს. მიუხედავად ამისა, იუწყება კიოტოს საგენტო, კიმონოს ფასზე ადამიანის ყოველგვარ წარმოდგენებს [გადაჭარბეს ტოკიოს ერთ-ერთი უდიდესი უნივერმაღის მფლობელებმა, რომლებსაც გამოფენეს კიმონო, რომლის ღირებულებაა 280 მილიონი იენი (მილიონ დოლარზე მეტი). იგი ჩეინის ეპოქის (IX-XII საუკუნეები) მაღალი წრის ქალთა სამოსელის ზუსტი ასლია და შეკერილია 0,2 მიკრონის სიხეის ბლაგინის უწვრილესი ძაფის ქსოვილისაგან.

ᲡᲝᲤᲘᲐ. ამერიკის შეერთებულ შტატების ცენტრალური სადაზვერვო სამმართველო, აგრეთვე ნატოს ქვეყნების სპეცსამსახურები არიან ალვირახსნილი ანტიუფლებიანი კამპანიის უშუალო ორგანიზატორები, რომლის სამბანიც გახდა ბულგარელი მოქალაქის ს. ანტონოვის წინააღმდეგ ცრუ ბრალდება, თითქოს იგი მონაწილეობდა 1981 წლის მაისში როთის პაპზე თავდასხმაში. ეს ბაზაზამით აღინიშნა სოფიაში გამართულ პრესკონფერენციაზე.

ძისმა მონაწილეებმა, კერძოდ, აღნიშნეს, რომ საბრალდებო დასკვნა ს. ანტონოვის წინააღმდეგ, რომელიც შეადგინა იტალელმა გამომძიებელმა ი. მარტელამ, ძალზე ბევრ წინააღმდეგობას შეიცავს. ეყრდნობა რა თურქი ტეროროისტის აღკას ჩვენებებს, რომელსაც სამუდამო პატიმრობა მიუსაჯეს იოანე პავლე მეორეზე თავდასხმისათვის, ბრტელა ვერ ამხნევებს მთავარს — აღკას კოტაქტებს იტალიის საიდუმლო სამსახურებთან, მაფიასთან და ეგრეთ წოდებულ „წითელ ბრიგადებთან", რომელთა ტეროროისტულ მოქმედებას წარმართავდნენ ცენტრალური სადაზვერვო სამმართველო და იტალიის რეაქცია. ხომ ცნობილია, რომ უკვე სპატიმრობაში აღკასთან მოვიდენენ სპეციალისტურების წარმომადგენლები და აკონობეს მის გამომძიებს ყველა დეტალი. ამან ტეროროისტს საშუალება მისცა „კორექტივები" შეეტანა თავის ცრუ ჩვენებებში.

იტალელი გამომძიებლები, აღნიშნეს პროკურორეფერენციაზე, ეუბრადღებას არ აქცევენ აგრეთვე იმას, რომ აღკა ხშირად უარყოფდა თავის წინა ჩვენებებს, ერთმანეთში ურევდა მათ და ყალბ გზაზე აყენებდა გამომძიებას. მაგალითად, დაკითხვის დროს, რომელიც რომში მოაწყო ბულგარელმა გამომძიებელმა, აღკამ ვერ შეძლო რიმის საგულისხმო ეთქვა, ხოლო შემდგომში აღიარა, რომ უბრალოდ ცრუობდა. სახალხო ბულგარეთის საგამომიებო ორგანოებმა საკმაო რაოდენობის მასალები შეაგროვეს, რომლებმაც აღკა ამხილეს წინასწარგანზრახულ ცილისწამებაში.

პროკურორეფერენციის მონაწილეებმა მტკიცე პროტესტი გამოთქვეს ს. ანტონოვის მიმართ უკანონო მოქმედების წინააღმდეგ და მოითხოვეს დაუყოვნებლივ გათავისუფლონ იგი.

ᲡᲐᲤᲠᲐᲜᲒᲔᲗᲘ. მსოფლიოში უმცირესი ელექტროორგანი უჭირავს ხელში მის შემქმენელს, სტრასბურგელ ოუფრ მოლარს. ამ 28 მილიმეტრის სიგანის უნიკალურ მუსიკალურ ინსტრუმენტს, ალბათ მალე შეიტანენ ცნობილ „რეკორდების წიგნში". 28 შავ-თეთრი კლავიშისა და ორი პედალის მეშვეობით იგი გამოსცემს 96 სხვადასხვა ხმას, ხოლო შიგ მოთავსებული ელექტრონული მოწყობილობით შეიძლება 8 მუსიკალური მელოდიის დაპროგრამება.

ᲐᲤᲠ-ᲡᲐᲥᲐᲠᲗᲕᲔᲚᲝᲡ ᲘᲣᲬᲧᲔᲑᲐ.

ᲪᲜᲝᲑᲘᲚᲘᲐ, რომ ᲘᲐᲞᲝᲜᲔᲚᲗᲐ ᲓᲐᲛᲡᲐᲮᲣᲠᲔᲑᲣᲚᲘ ᲙᲘᲛᲝᲜᲘᲡ ᲛᲝᲓᲔᲚᲘ ᲐᲛᲑᲝᲑᲡ ᲗᲐᲜᲐᲛᲔᲓᲠᲝᲕᲔ ᲞᲠᲘᲖᲘᲡ ᲞᲘᲠᲝᲑᲐᲨᲘ ᲓᲐᲛᲐᲡᲗᲐᲜ ᲐᲠᲘᲡ ᲗᲣ ᲐᲠᲐ ᲘᲒᲘᲡ ᲐᲜᲒᲐᲠᲘᲨᲘ ᲛᲝᲗᲮᲝᲕᲡ ᲗᲣ ᲐᲠᲘᲡ ᲒᲐᲜᲣᲠᲣᲜᲒᲣᲚᲘᲡᲗᲕᲘᲡ ᲐᲠᲘᲡ ᲘᲒᲘ ᲐᲜᲒᲐᲠᲘᲨᲘᲡ ᲛᲝᲗᲮᲝᲕᲔᲑᲘ.

ᲮᲣᲠᲐᲗᲘᲡ: კიმონო — „ᲡᲐᲡᲬᲐᲣᲚᲘ" ᲘᲛᲓᲔᲜᲘᲡ ᲪᲘᲣᲚᲐᲡᲐ ᲓᲐᲜᲐᲚᲘᲡ ᲠᲝᲛᲔᲚᲘᲪ ᲛᲘᲡᲘᲡ ᲕᲘᲪᲐᲠᲘᲡᲐᲗᲕᲘᲡ ᲐᲠᲘᲡ ᲒᲐᲜᲣᲠᲣᲜᲒᲣᲚᲘᲡᲗᲕᲘᲡ ᲐᲠᲘᲡ ᲘᲒᲘ ᲐᲜᲒᲐᲠᲘᲨᲘ.

ᲙᲘᲝᲢᲝᲡ ᲞᲠᲝᲢᲝᲢᲘᲞᲘ ᲒᲐᲛᲝᲥ