პროლეტარიელებო ყველა ქვეყნისა, შეერთდით!

კომუნისტი

1980 წელი
სამშაბათი
29 ივლისი
№ 174 (17817)
ფასი 2 კაპ.

გაზეთი გამოდის 1920 წლის 3 ივნისიდან

საქართველოს კომუნისტური პარტიის ცენტრალური კომიტეტის, საქართველოს სსრ უმაღლესი საბჭოს და საქართველოს სსრ მინისტრთა საბჭოს ორგანო

КОМУНИСТИ — ОРГАН ЦК КП ГРУЗИИ, ВЕРХОВНОГО СОВЕТА ГРУЗИНСКОЙ ССР И СОВЕТА МИНИСТРОВ ГРУЗИНСКОЙ ССР

მეგობრული შეხვედრა

28 ივლისს სკკპ ცენტრალური კომიტეტის გენერალური მდივანი, სსრ კავშირის უმაღლესი საბჭოს პრეზიდიუმის თავმჯდომარე ლ. ი. ბრეჟნევი ყირიმში შეხვდა ჩეხოსლოვაკიის კომპარტიის ცენტრალური კომიტეტის გენერალურ მდივანს, ჩეხოსლოვაკიის სოციალისტური რესპუბლიკის პრეზიდენტს გ. ჰუსაკს, რომელიც დასასვენებლად არის ჩამოსული სსრ კავშირში.

გაიმართა ორმხრივი ინფორმაციის გაზიარება აქტუალურ ამოცანებზე, რომლებიც ორი მოძმე პარტიის ყურადღების ცენტრში დგას. მათ შორის უმნიშვნელოვანესი ადგილი უკავია სკკპ XXVI ყრილობისა და ჩეხოსლოვაკიის კომპარტიის XVI ყრილობისათვის მზადებას, იდეურ-პოლიტიკურ და ორგანიზატორულ მუშაობას სსრ კავშირისა და ჩეხოსლოვაკიის სოციალისტური რესპუბლიკის ეკონომიკური და სოციალური განვითარების ხუთწლიანი გეგმების შესასრულებლად.

მსოფლიო ასპარეზზე შექმნილი მდგომარეობის განხილვისას აღინიშნა, რომ იერიში, რომელიც დიდის ამბით წამოიწყეს იმპერიალისტურმა ძალებმა სოციალისტური ქვეყნების წინააღმდეგ, თანდათან კარგავს ძალას.

შეხვედრის მონაწილეებმა საჭიროდ ცნეს გაგრძელდეს და განვითარდეს უმაღლესი დონის კონტაქტები სხვადასხვა სოციალური წყობილების სახელმწიფოებს შორის. ამ თვალსაზრისით ხაზგასმით აღინიშნა, თუ რაოდენ სასარგებლო იყო ლ. ი. ბრეჟნევის ამასწინანდელი მოლაპარაკება საფრანგეთის პრეზიდენტთან ჟისკარ დესტენთან და გერმანიის ფედერაციული რესპუბლიკის კანცლერთან ჰ. შმიდტთან.

ლ. ი. ბრეჟნევმა და გ. ჰუსაკმა უარყვეს, რომ [illegible] ... ტაციად აქვთ გადაწყვეტილი კვლავაც დაუჭირონ მხარი ავღანელი ხალხის მართალ საქმეს, რომელიც აპრილის რევოლუციის მონაპოვრებს იცავს.

საუბრის მონაწილეებმა ერთმანეთს გაუზიარეს შთაბეჭდილება XXII ოლიმპიური ასპარეზობის მიმდინარეობის შესახებ და კმაყოფილება გამოთქვეს იმის გამო, რომ მოსკოვის ოლიმპიადა საინტერესო ამხანაგური ასპარეზობის ვითარებაში მიმდინარეობს.

საუბარმა გულითადობისა და სრული ერთსულოვნების ვითარებაში ჩაიარა. (საკვლესი).

ᲛᲘᲚᲘᲝᲜᲗᲐ ᲓᲐᲛᲙᲕᲠᲔᲚᲣᲠᲘ ᲕᲐᲮᲢᲘ

მიწა — წყალი — მოსავალი

საქართველოს კომპარტიის ცენტრალურ კომიტეტში

რესპუბლიკის ყველა რაიონს მოდებული ძლიერი გვალვის შედეგად საქართველოს სოფლის მეურნეობაში შექმნილი კრიზისული მდგომარეობის გამო საქართველოს კომპარტიის ცენტრალურმა კომიტეტმა განიხილა ხანგრძლივი გვალვის შედეგების დაძლევისა და 1980 წლის მოსავლის ხსნის უზრუნველყოფის საგანგებო და გადაუდებელ ღონისძიებათა საკითხი.

გვალვას მაღალი ორგანიზებულობა უნდა დავუპირისპიროთ!

მიღებულ გადაწყვეტილებაში აღინიშნულია, რომ შექმნილმა სიტუაციამ შეიძლება დიდი დაასვას არა მარტო მიწათმოქმედებისა და მეცხოველეობის პროდუქტების წარმოება-დამზადების დავალებათა შესრულებას, არამედ მთლიანად სახალხო-სამეურნეო გეგმის შესრულებასაც და, რაც ყველაზე მთავარია, რესპუბლიკის მოსახლეობის უზრუნველყოფას უმნიშვნელოვანესი სასურსათო პროდუქტებით. ყოველდღიურად უარესდება არათუ ერთწლოვანი კულტურების, არამედ აგრეთვე მრავალწლოვანი ნარგავებისა და ციტრუსის პლანტაციების მდგომარეობა.

ამასთანავე საქართველოს კომპარტიის ცენტრალურმა კომიტეტმა ხაზი გაუსვა, რომ ბევრ რაიონსა და მეურნეობაში ჯეროვნად არ აფასებენ ახლანდელ კრიზისულ სიტუაციას, არ იგრძნობა დაძაბულობა და ორგანიზებულობა ბევრი კოლექტივის მუშაობაში, დამაკმაყოფილებლად არ იყენებენ სარწყავ ტექნიკასა და სარწყავ წყალს.

ბევრი პარტიული, საბჭოთა და სასოფლო-სამეურნეო ორგანო ცუდად უძღვება საკვების დამზადებას, არათუ არ უწევს ორგანიზაციას პრაქტიკულ მუშაობას სასოფლო-სამეურნეო და სამრეწველო წარმოების ნარჩენების, ჩვენი ტყეების შესაძლებლობათა გამოყენებას საკვები მიზნებისათვის, არამედ არც კი აქვს შემუშავებული ზუსტი პროგრამები ამ საქმეში.

სტიქიური მოვლენის შედეგებთან ბრძოლის გასაძლიერებლად პარტიული, საბჭოთა, სასოფლო-სამეურნეო და სხვა ორგანოების საქმიანობის კოორდინაციის მიზნით საქართველოს კომპარტიის ცენტრალურმა კომიტეტმა შექმნა ხანგრძლივი გვალვის შედეგების ლიკვიდაციისა და მოსავლის დაცვა-შენახვის უზრუნველყოფის ღონისძიებათა განმახორციელებელი რესპუბლიკური საგანგებო შტაბი, რომელსაც თავმჯდომარეობს სკკპ ცენტრალური კომიტეტის პოლიტბიუროს წევრობის კანდიდატი, საქართველოს კომპარტიის ცენტრალური კომიტეტის პირველი მდივანი ე. ა. შევარდნაძე.

შტაბის შემადგენლობაში არიან აგრეთვე ამხანაგები ჯ. ი. პატიაშვილი, ო. ე. ჩერქეზიანი, ნ. ა. ჭითანავა, ბ. ვ. ადლეიბა, ვ. რ. პაპუნიძე, ფ. ს. სანაკოევი, საქართველოს სსრ მინისტრთა საბჭოს თავმჯდომარის მოადგილე ო. გ. ვარძელაშვილი, რესპუბლიკის მინისტრები და უწყებათა ხელმძღვანელები — შ. მ. ეცადაშვილი, გ. ბ. გადელია, შ. ი. ჭალაგანიძე, გ. ი. გვეტაძე და დ. ე. სარიშვილი.

გურჯაანში, მარნეულში, ცხინვალში, გორში, ახალქალაქში, სამტრედიაში, სოხუმსა და ბათუმში შეიქმნა გვალვის შედეგებთან ბრძოლის რეგიონალური შტაბები.

რესპუბლიკურ შტაბთან ჩამოყალიბდა სამუშაო ჯგუფები, რომლებიც ყოველდღიურად აანალიზებენ შექმნილ მდგომარეობას.

საქართველოს სსრ სოფლის მეურნეობის, მელიორაციისა და წყალთა მეურნეობის სამინისტროებს, „საქსახსოფლტექნიკასა“ და „საქმთავარწყალმშენს“ დაევალათ დაუყოვნებლივ შექმნან სამუშაო ჯგუფები სამინისტროებისა და უწყებების აპარატის პასუხისმგებელ მუშაკთა რიცხვიდან და მიავლინონ ისინი შტაბების თავმჯდომარეთა განკარგულებაში.

პარტიის რაიკომებსა და საქალაქო კომიტეტებს დაევალათ შექმნან სამუშაო ჯგუფები ხანგრძლივი და ძლიერი გვალვის შედეგების ლიკვიდაციისა და საკვების დამზადების, მოსავლის ხსნის ღონისძიებათა განსახორციელებლად.

საქართველოს კომპარტიის ცენტრალურმა კომიტეტმა დასახა აგრეთვე მთელი რიგი სხვა კონკრეტული ორგანიზაციული და პოლიტიკური ღონისძიებები გვალვის შედეგებთან ბრძოლის გასაძლიერებლად და წლევანდელი მოსავლის გადასარჩენად. (საქინფორმი).

გვალვის შედეგების ლიკვიდაციის რესპუბლიკურ საგანგებო შტაბში

პირველი სხდომა გამართა ხანგრძლივი გვალვის შედეგების ლიკვიდაციისა და 1980 წლის მოსავლის დაცვა-შენახვის უზრუნველყოფის ღონისძიებათა განმახორციელებელმა რესპუბლიკურმა საგანგებო შტაბმა მისი თავმჯდომარის, სკკპ ცენტრალური კომიტეტის პოლიტბიუროს წევრობის კანდიდატის, საქართველოს კომპარტიის ცენტრალური კომიტეტის პირველი მდივნის ე. ა. შევარდნაძის თავმჯდომარეობით.

შტაბის სხდომაზე მიწვეული იყვნენ რესპუბლიკის სამინისტროებისა და უწყებების ხელმძღვანელები, სოფლის მეურნეობის სპეციალისტები, მეცნიერები, პრესის, ტელევიზიისა და რადიოს მუშაკები. სხდომაზე ინფორმაცია გააკეთა საქართველოს კომპარტიის ცენტრალური კომიტეტის სოფლის მეურნეობის განყოფილების გამგემ ლ. ლ. ზაქაიძემ.

აღინიშნა, რომ საქართველოში არ აყოფილა ესოდენ ძლიერი გვალვა, რომელსაც ასეთი დიდი ტერიტორია მოეცვას. კრიზისული მდგომარეობა შექმნა სოფლის მეურნეობის გეგმებისა და ვალდებულებების შესრულებას, აგრეთვე გადამშვებელ მრეწველობას, საკვებით პირუტყვის უზრუნველყოფას. ახლა ადამიანთა მთელი ყურადღება, მთელი ენერგია უნდა მოზმარდეს გვალვის ძიმე შედეგების დაძლევას.

რესპუბლიკურმა საგანგებო შტაბმა დასახა სარწყავი წყლის რაციონალური გამოყენების, ამ საქმისათვის მეურნეობების ხელმძღვანელთა პერსონალური პასუხისმგებლობის გაძლიერების კონკრეტული ღონისძიებანი. ითქვა, რომ სავალდებულო უნდა გახდეს ღამის რწყვა, დასაწვიმი მანქანების, მოძრავი სატუმბი სადგურების ეფექტიანი გამოყენება, სარწყავი ტექნიკის მომსახურე ავარიული ბრიგადების შექმნა. დიდი ყურადღება დაეთმო საკვების დეფიციტის შევსებას საკვებწარმოებაში, ლეტეხის რაიონის მაგალითისამებრ, ხის ფოთლების, სასოფლო-სამეურნეო წარმოების სხვადასხვა ნარჩენების გამოყენებას. ხაზი გაუსვეს აგრეთვე, რომ რკინიგზისა და საავტომობილო ტრანსპორტმა აწყობილად უნდა იმუშაოს სასოფლო-სამეურნეო ტვირთის გადასაზიდად.

შტაბის სხდომის მუშაობის შედეგები შეაჯამა ამხანაგმა ე. ა. შევარდნაძემ.

შტაბის სხდომაში მონაწილეობდა საქართველოს კომპარტიის ცენტრალური კომიტეტის პროპაგანდისა და აგიტაციის განყოფილების გამგე ვ. ი. ჭარუმიძე. (საქინფორმი).

ᲕᲔᲚ-ᲛᲘᲜᲓᲕᲠᲔᲑᲘ ᲨᲕᲔᲚᲐᲡ ᲘᲗᲮᲝᲕᲡ

ᲐᲠᲜᲐᲮᲣᲚᲘ გვალვა მძვინვარებს როგორც აღმოსავლეთ, ისე დასავლეთ საქართველოში. მზის ნიმბურვალისაგან მიწა სკდება, იფიტება. მცენარეებს დაღუპვა ელის. დიდი გამოკვლის წინაშე დგანან რესპუბლიკის მშრომელები, მათი მთელი წლის ნაჯაფ-ნაამაგარი სიფრთხეშია. სწორედ ასეთ კრიზისულ მომენტში პრესაში გამოქვეყნდა საქართველოს კომპარტიის ცენტრალური კომიტეტის მიმართვა რესპუბლიკის სოფლის მეურნეობის მშრომელებისადმი.

საქართველოს კომპარტიის ცენტრალური კომიტეტი მოგმართავთ თქვენ, რესპუბლიკის სოფლის მეურნეობაში შექმნილ კრიზისულ მომენტში, — ნათქვამია მიმართვაში, — **როცა ძმიმე გვალვამ მოიცვა მთელი საქართველო, როცა ყოველ დღეს გადამწყვეტი მნიშვნელობა აქვს მეათე ხუთწლედის დამამთავრებელი წლის გეგმა-ვალდებულებების შესასრულებლად.**

ნაგვიანევმა და სუსხიანმა გაზაფხულმა 20 დღით გადასწია ჩაის ფოთლის კრეფის სეზონი.

მაისის პირველ დეკადაში, შარშანდელთან შედარებით, 19.619 ტონით ნაკლები ფოთოლი იყო მოკრეფილი.

სუსხმა მძიმედ დააზიანა ხეხილის ბაღები, განსაკუთრებით კურკოვანნი. გადაბმულმა ნვიმებმა საშუალება არ მისცა მხვნელ-მთესველებს აგროვადებში დაემთავრებინათ თესვა.

მაისის დამდეგს შარშანდელ შესაბამის პერიოდთან შედარებით რესპუბლიკაში დათესილი იყო 70 ათასი ჰექტარით ნაკლები საგაზაფხულო კულტურები.

ჩვენი რესპუბლიკის მშრომელთა სასახელოდ უნდა ითქვას, რომ მათ ვაჟკაცურად დაძლიეს უამინდობით გამოწვეული პირველი სიძნელეები. აგდგილობრივმა პარტიულმა, საბჭოთა, პროფკავშირულმა და კომკავშირულმა ორგანიზაციებმა დიდი მუშაობა გასწიეს იმისათვის, რომ აღმოეფხვრათ ჩაის ფოთლის კრეფაში არსებული ჩამორჩენა. ნარმატებით დაემთავრებინათ პირუტყვის გამოზამთრება, სანიმუშოდ მოეწყოთ ნათესების, ბაღ-ვენახებისა და პლანტაციების მოვლა-დამუშავება.

საქართველოს მეჩაიეებმა ერთხმად მოიწონეს და დაუჭირეს მხარი ცხაკაიელთა თაოსნობას — 15 ივნისამდე დაეძლიათ ჩამორჩენა ჩაის ფოთლის კრეფაში და მთელი ძალით გააჩაღეს სოციალისტური შეჯიბრება. 1 ივლისისათვის ჩამორჩენა უკვე დაძლეული იყო, წინა წლის ამავე პერიოდთან შედარებით 507 ტონით მეტი ნედლეული დამზადდა. ეს კი იმის გარანტიას იძლეოდა, რომ 470 ათასი ტონა ჩაის ფოთოლი უთუოდ დამზადდებოდა.

და როცა თითქოს ყველა სიძნელე უკან დარჩა, ჩვენს სოფლის მეურნეობას თავს დაატყდა ახალი სტიქია — გვალვა, რომელმაც საქართველოს ყველა რაიონი — მთაცა და ბარიც მოიცვა.

საქმეს ისიც ართულებს, რომ რესპუბლიკის სარწყავ სისტემებში წყლის დეფიციტია. ტენის მწვავე ნაკლებობის გამო მკვეთრად გაუარესდა ერთწლოვანი კულტურების ნათესებისა და ნარგავების მდგომარეობა. უჭირს სიმინდის ყანას, ბოსტნეულის, კარტოფილის ნათესებს. მძიმე მდგომარეობაა ბაღ-ვენახებში.

საქართველოს კომპარტიის ცენტრალური კომიტეტის მიმართვა მკაცრი გაფრთხილება და დიდი დავალებაა, რომელიც მემინდვრეებს, მებოსტნეებს, მევენახეებსა და მეხილეებს რაზმავს რთული სტიქიური მოვლენებისაგან თავდასაცავად, ხუთწლედის მეხუთე წლის კარს მომდგარი მოსავლის გადასარჩენად. მათი საპატიო ვალია ერთწლოვანთა ნათესებში, ბაღ-ვენახებში სარწყავი წყალი ისე გაანაწილონ, ისე გონივრულად გამოიყენონ, რომ სადაც კი საშუალებაა, ყველგან აპკურონ მაცოცხლებელი ნამი.

ᲐᲚᲠᲔᲡᲐᲓ **მძიმე პირობები შეიქმნა მთის რაიონებში, —** ნათქვამია მიმართვაში, — **ჯერ იყო და ცივმა გაზაფხულმა შეაფერხა ბალახის ვეგეტაცია, ახლა კი გვალვამ ამოხრუკა დაგვიანებით ნამოსული ბალახი, ბევრგან ისეთი მდგომარეობა შეიქმნა, რომ პირუტყვი ახლავე გადაიყვანეს კომბინირებული საკვებით კვებაზე. რეალური საფრთხის წინაშეა მთაში უხეში საკვების დამზადების დავალების შესრულება.**

ასეთ პირობებში მთის რაიონების სოფლების საკვებმომპოვებლებმა დიდი ყაირათიანობა უნდა გამოიჩინონ, რომ არც ერთი კვადრატული მეტრი ბალახი არ დარჩეს მოუთიბავი, არც ერთი კილოგრამი უხეში საკვები არ დაიკარგოს. ამასთან ბარის რაიონებში არსებული ნამჯა უკლებლივ უნდა შეგროვდეს, მათ მთის რაიონებსაც უნდა უწილადონ ნამჯა.

გვალვებმა და ცხელმა ამინდებმა აქა-იქ უკვე გამოინვია ტყის ხანძრები, იმის რეალური საშიშროებაც არის, რომ სიცხით დასუსტებულ პირუტყვს ინფექციური დაავადებანი შეეყაროს, — ვკითხულობთ მიმართვაში.

ასეთ პირობებში დიდი პასუხისმგებლობა ეკისრებათ მეტყევეებს, დიდი გულმოდგინება მართებთ ვეტერინარებს, ზოოტექნიკოსებს, ფერმის გამგეებს, რადგან ახლა, სწორედ ახლაა საჭირო მათი მთელი ცოდნის, უნარის გამოყენება.

გვალვის გამო საფრთხე ემუქრება წლის დოლვათს. ასეთ პირობებში უფლება არა გვაქვს გულხელდაკრეფილი შევცქეროდეთ ბუნების სტიქიას, მშვიდად ვუცქერდეთ, როგორ ანადგურებს იგი ჩვენს ნაჯაფ-ნაამაგარს.

დღედაღამ ფხიზლად ვიყოთ, რომ ყურძნის მტევნებით დახუნძლულ ვაზებს არაფერი გავუჭირვოთ, რომ მთელი წლის ნაღოლიავებ ზვრებს სტიქიამ ვერაფერი დააკლოს, რომ 770 ათასი ტონა ყურძნისათვის ბრძოლის ტემპი ერთი წუთითაც არ შეფერხდეს. ჩვენს მეხილეებს ერთხელ კიდევ უნდა შეკრებილნოთ, რომ ბაღებს არაფერი გაუჭირვონ, კურკოვანთა დაზიანებით გამოწვეული დანაკლისი თესლოვანებით დაფარონ; ამისათვის კი საჭიროა ბაღების შეუფერხებელი რწყვა, ნიადაგის გაფხვიერება.

როგორც იტყვიან, ქუდზე კაცი უნდა გამოვიდეს გვალვასთან საბრძოლველად. სწორედ ახლა უნდა გამოჩნდეს პარტიული, საბჭოთა, პროფკავშირული ორგანიზაციების პოლიტიკური სიმწიფე და ბრძოლისუნარიანობა.

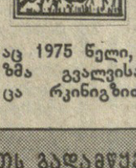

ᲕᲐᲚᲕᲐᲡᲗᲐᲜ **ბრძოლაში გულგრილი არ უნდა დარჩეს არც ერთი საწარმოსა და დაწესებულების, არც ერთი ორგანიზაციის კოლექტივი, მოსავლის გადარჩენა საყოველთაო-სახალხო საქმეა. ამ დიდ საქმეში ყველამ ღირსეული ადგილი უნდა დაიკავოს. რესპუბლიკაში გვაქვს გვალვასთან ვაჟკაცური შერკინების გამოცდილება. გავიხსენოთ თუნდაც 1975 წელი, როცა მთელი საქართველო დარაზმა გვალვისაგან ვენახების გადასარჩენად, როცა რკინიგზითა თუ ავტოცისტერნებით პეშვ-პეშვ მიგვქონდა მაცოცხლებელი წყალი გვალვით შეწუხებულ ზვარში.**

— მიმართვის ეს სიტყვები ერთხელ კიდევ შეგვახსენებს იმ გმირული შემართების ამბავს, რომელიც ამ ხუთიოდე წლის წინათ საქართველოს ქალაქებისა და სოფლების მშრომელებმა გამოიჩინეს. ეს იყო ქალაქელთა დიდი თანადგომა, სოფლის მშრომელებისადმი დიდი დახმარება. იმედი უნდა ვიქონიოთ, რომ ახლაც, გვალვიანობის ამ პერიოდშიც დაირაზმებიან ქალაქების მშრომელები კარს მომდგარი ყურძნისა და ხილის მოსავლის გადასარჩენად.

გვალვასთან ბრძოლის გამარჯვებით დაგვირგვინების მთავარი პირობა მაღალი ორგანიზებულობაა. საჭიროა კონტროლი დავანესოთ და რაციონალურად გამოვიყენოთ თითოეული ნვეთი სარწყავი წყალი, მაქსიმალურად ავამოქმედოთ მექანიკური მელიორაციის რეზერვები, სრული დატვირთვით, შეუფერხებლად ვამუშაოთ საირიგაციო ნაგებობანი, დანადგარები, მანქანები, სარეველებისაგან გავათავისუფლოთ ნათესები, ბაღ-ვენახები, რადგან სარეველა წყალს არამევეს კულტურულ მცენარეს, ამასთან გაფხვიერებული მიწა უკეთ ინარჩუნებს ტენს. — სიტყვა, როგორც იტყვიან ხოლმე, ახლა ირიგატორებსა, მრწყველებსა და მევენახეებზეა!

ყოველი ღონე უნდა ვიხმაროთ მარცვლეულის და ბოსტნეულის მოსავლის აღების ტემპის დასაჩქარებლად. ყოველთვის, განსაკუთრებით კი გვალვის პერიოდში, მოსავლის აღების გაჭიანურება დიდძალ დანაკარგებს იწვევს. მკვეთრად დაჩქარებას ითხოვს საკვების დამზადებაც, რადგან სიცხე აშრობს ბალახს, უკარგავს საკვებ ღირებულებას.

ეს იმას ნიშნავს, რომ, ვინც მოსავალს დროზე აიღებს, მოიგებს, დაგვიანებს — წაგებს! საქმე ახლა ის არის, რომ დაგვიანების უფლება არავის მიეცეთ, უთუოდ უნდა დავამზადოთ 322 ათასი ტონა ბოსტნეული, 170 ათასი ტონა კარტოფილი, 138 ათასი ტონა შაქრის ჭარხალი.

...სწორად იქცევიან ის რაიონები, რომლებიც საკვებ ბალახს უმატებენ სასოფლო-სამეურნეო და სამრეწველო საწარმოთა ნარჩენებს, აგრეთვე ფოთლოვანი მცენარეების ყლორტებისაგან დამზადებულ სენაჟს, სილოსს.

ეს მითითება უთუოდ უნდა შესრულდეს, პირუტყვს იმდენი საკვები უნდა მივუმარაგოთ, რომ არსად არ გაგვიჭირდეს მისი გამოზამთრება.

საქართველოს კომპარტიის ცენტრალური კომიტეტი დარწმუნებულია, რომ რესპუბლიკის პარტიული ორგანიზაციები, კომუნისტები და კომკავშირელები, თითოეული მშრომელი ღრმად შეიგნებენ შექმნილ სერიოზულ მდგომარეობას და ყველაფერს იღონებენ გვალვის მძიმე შედეგების დასაძლევად. ეს კი იმის მნიშვნელოვანი პირობა იქნება, რომ წარმატებით შევასრულოთ მეათე ხუთწლედის დავალებანი, არ დავუშვათ სერიოზული შეფერხებები სოფლის მეურნეობის პროდუქტებით მოსახლეობის მომარაგებაში, ღირსეული შრომითი ნობათებით შევხვდეთ პარტიის XXVI ყრილობას.

ᲕᲘᲩᲐᲠᲝᲗᲝ! ᲧᲝᲕᲔᲚ ᲓᲦᲔ, ᲧᲝᲕᲔᲚ ᲡᲐᲐᲗᲘ ᲒᲐᲓᲐᲬᲧᲕᲔᲢᲘ ᲛᲜᲘᲨᲕᲜᲔᲚᲝᲑᲐ ᲐᲥᲕᲡ. ᲜᲣᲠᲐᲕᲘᲜ ᲘᲥᲜᲔᲑᲐ ᲒᲣᲚᲒᲠᲘᲚᲘ! ᲛᲝᲓᲘᲗ, ᲧᲕᲔᲚᲐᲛ ᲓᲐᲒᲘᲪᲐᲙᲘᲤᲝᲗ ᲮᲔᲚᲔᲑᲘ, ᲠᲝᲛ ᲒᲣᲜᲔᲑᲘᲡ ᲡᲢᲘᲥᲘᲘᲐᲛ ᲕᲔᲠ ᲒᲐᲐᲜᲐᲓᲒᲣᲠᲝᲡ ᲩᲕᲔᲜᲘ ᲛᲗᲔᲚᲘ ᲬᲚᲘᲡ ᲜᲐᲯᲐᲤ-ᲜᲐᲐᲛᲐᲒᲐᲠᲘ! ᲓᲦᲔᲡ ᲥᲣᲓᲖᲔ ᲙᲐᲪᲘ ᲣᲜᲓᲐ ᲒᲐᲛᲝᲕᲘᲓᲔᲡ ᲒᲕᲐᲚᲕᲐᲖᲔ ᲡᲐᲘᲔᲠᲘᲤᲝᲛᲝᲓ, ᲒᲝᲜᲘᲕᲠᲣᲚᲐᲓ ᲣᲜᲓᲐ ᲒᲐᲛᲝᲕᲘᲧᲔᲜᲝᲗ ᲛᲐᲪᲝᲪᲮᲚᲔᲑᲔᲚᲘ ᲬᲧᲚᲘᲡ ᲧᲝᲕᲔᲚᲘ ᲬᲕᲔᲗᲘ, ᲛᲔᲚᲘᲝᲠᲐᲪᲘᲘᲡ ᲡᲐᲣᲨᲣᲐᲚᲔᲑᲐᲜᲘ, ᲛᲗᲔᲚᲘ ᲡᲐᲘᲠᲘᲑᲐᲗᲘᲜᲝ ᲜᲐᲒᲔᲑᲝᲑᲐᲜᲘ. ᲒᲐᲕᲬᲛᲘᲜᲓᲘᲗ ᲡᲐᲠᲔᲕᲔᲚᲔᲑᲘᲡᲐᲒᲐᲜ ᲜᲘᲐᲓᲐᲒᲘ, ᲒᲐᲕᲐᲤᲮᲘᲔᲠᲝᲗ ᲛᲘᲬᲐ, ᲠᲝᲛ ᲣᲙᲔᲗ ᲨᲔᲘᲜᲐᲠᲩᲣᲜᲝᲡ ᲛᲐᲜ ᲢᲔᲜᲘ! ᲓᲦᲔᲡ, ᲠᲝᲒᲝᲠᲪ ᲐᲠᲐᲡᲓᲠᲝᲡ, ᲡᲐᲭᲘᲠᲝᲐ ᲒᲐᲜᲡᲐᲙᲣᲗᲠᲔᲑᲣᲚᲘ ᲓᲘᲡᲪᲘᲠᲚᲘᲜᲐ ᲓᲐ ᲝᲠᲒᲐᲜᲘᲖᲐᲪᲘᲣᲚᲝᲑᲐ, ᲑᲣᲜᲔᲑᲘᲡ ᲡᲢᲘᲥᲘᲘᲡᲗᲐᲜ ᲑᲠᲫᲝᲚᲘᲡ ᲧᲕᲔᲚᲐᲖᲔ ᲔᲤᲔᲥᲢᲘᲐᲜᲘ ᲡᲐᲣᲨᲣᲐᲚᲔᲑᲔᲑᲘᲡ ᲒᲐᲛᲝᲛᲣᲨᲐᲝᲗ ᲓᲐ ᲒᲐᲜᲒᲘᲗᲐᲜᲐᲑᲐᲠᲔᲑᲘᲗ! ᲒᲐᲓᲐᲕᲐᲠᲩᲘᲜᲝᲗ ᲛᲝᲡᲐᲕᲐᲚᲘ!

ᲛᲝᲠᲘᲡ ᲤᲝᲪᲮᲘᲨᲕᲘᲚᲘ

ქუდზე კაცი

დამზრალ ბალახს ცრემლი
ვასვი,
ვთქვი, რომ სული
შუქად დასანურია,—
გემრიელად
წყალს ვერ დალევს
ერისკაცი,
მშობელ მიწას როცა
წყალი სწყურია.

ნვიმის შოლტით
ხვატი უნდა გადავდენოთ,
ხორშაკს დავატოვებინოთ
მთა და ბარი სუნსულითი, —
არ იყო და ნურც ყოფილა
საქართველო
გადარეულ გვალვით
გადატრუსული!

იმედია,
მოვერევით იჭვის ხვასტაგს,
მწყურვალ ხეხილს
ნუთით არ შევეშვებით, —
გზნება ჩვენი
იყვავილებს ისევ, რადგან
იმედის ნერგს
ფესვებამდე
წყალს ჩავუმცრევთ
პეშვებით.
გულგრილი და ხელშიშველი
მე ვერ ვნახე,
ძმანო ჩემნო,
გული — გულს და
ხელი — ხელს, —
წყალს არ დალევს
დღეს ნამდვილი მევენახე,
ვიდრე ვენახს
წყალს არ დაალევინებს.

ქუდზე კაცი!
ერი ჩვენი ის ერია,
ძმათა ძმობით
ერთ ბურჯად რომ
მაგრდება, —
გაუმარჯოს იმედოვან
ივერიას,
გამარჯვების უპირველეს
შადრევანს!
დამზრალ ბალახს ცრემლი
ვასვი,
ვთქვი, რომ სული
შუქად დასანურია, —
გემრიელად
წყალს ვერ დალევს
ერისკაცი,
მშობელ მიწას როცა
წყალი სწყურია.

28 ᲘᲕᲚᲘᲡᲘ. 1980 Წ.

საქართველოს კომპარტიის ცენტრალურ კომიტეტში

პარტიის მიერ დასახულ მიზნებს მივაღწევთ!

საქართველოს კომპარტიის ცენტრალურ კომიტეტში გაიმართა ცენტრალური კომიტეტის მდივნების, განყოფილებათა გამგეების შეხვედრა პარტიის საოლქო, საქალაქო და რაიონული კომიტეტების მდივნებთან. შეხვედრის დროს განხილეს მეათე ხუთწლედის დავალებათა შესრულების საკითხები, მეთერთმეტე ხუთწლედის გეგმები, სკკპ XXVI ყრილობისა და საქართველოს კომპარტიის XXVI ყრილობისათვის, საქართველოში საბჭოთა ხელისუფლების დამყარებისა და რესპუბლიკის კომპარტიის შექმნის მე-60 წლისთავისათვის მზადების, სამეურნეო მექანიზმის, მასების იდეოლოგიური აღზრდის სრულყოფის, საანგარიშო-საარჩევნო პარტიული კრებებისათვის მზადების მიმდინარეობა და სხვ.

26 ივლისს ცენტრალურ კომიტეტში შეჯამეს გამართული შეხვედრების შედეგები, განაზოგადეს რესპუბლიკის პარტიული ორგანიზაციების მიერ შეძენილი გამოცდილება სკკპ XXV ყრილობის, სკკპ ცენტრალური კომიტეტის მომდევნო პლენუმების გადაწყვეტილებების, პარტიის ცენტრალური კომიტეტის სხვა უმნიშვნელოვანესი დადგენილებების შესრულებაში, გამოავლინეს ნაკლოვანებები, განსაზღვრეს კონკრეტული პრაქტიკული ამოცანები პარტიის მორიგი ყრილობის ღირსეულად შეხვედრისათვის.

თათბირი გახსნა სკკპ ცენტრალური კომიტეტის პოლიტბიუროს წევრობის კანდიდატმა, საქართველოს კომპარტიის ცენტრალური კომიტეტის პირველმა მდივანმა ე. ა. შევარდნაძემ.

თათბირზე გამოვიდნენ საქართველოს კომპარტიის ცენტრალური კომიტეტის მეორე მდივანი გ. ვ. კოლბინი, საქართველოს კომპარტიის ცენტრალური კომიტეტის მდივნები ჯ. ი. პატიაშვილი, გ. ნ. ენუქიძე, განყოფილებათა გამგეები: მრეწველობისა — ბ. დ. მახარაშვილი, მხუბუქი და კვების მრეწველობისა — ო. მ. ივანაშვილი, ტრანსპორტისა და კავშირგაბმულობისა — ბ. ზ. ბარსუკოვი, ვაჭრობისა და საყოფაცხოვრებო მომსახურებისა — შ. ზ. ბერიანიძე, ორგანიზაციულ-პარტიული მუშაობის განყოფილების გამგის მოადგილე მ. მ. დანელია.

თათბირზე ვრცელი სიტყვა წარმოთქვა ამხანაგმა ე. ა. შევარდნაძემ.

ითქვა, რომ უფრო ფართოდ უნდა გაიშალოს ათეისტური პროპაგანდაც.

მოიყვანეს მაგალითები, რომლებიც მოწმობენ: იმის გამო, რომ საჩხერის, ამბროლაურის, ქობულეთის, სხვა რაიონების პარტიულმა ორგანიზაციებმა ვერ გამოიჩინეს სიფხიზლე, ცალკეულმა მღვდელმსახურებმა სცადეს გამოეყენებინათ მოსახლეობის გარკვეული ნაწილის რელიგიით დაბანგვის დახვეწილი ფორმები.

მოსახლეობის ზოგადი განათლების მაღალი დონე, მასობრივი ინფორმაციის საშუალებათა სწრაფი განვითარება გაზრდილ მოთხოვნებს უყენებს ლექტორთა გამოსვლების ხარისხს. ამიტომ საზოგადოება „ცოდნის“ ორგანიზაციების მუშაობა ლექტორთა კადრების შერჩევისა და აღზრდისათვის განსაკუთრებულ მნიშვნელობას იძენს. აღინიშნა, რომ რესპუბლიკური საზოგადოება „ცოდნის“ მიერ გაწეული გარკვეული მუშაობის მიუხედავად, მას ჯერ კიდევ არ შეუსრულებია პარტიის მიერ დასახული ლექციური პროპაგანდის შემდგომი გაუმჯობესების ყველა ამოცანა. მას ახასიათებს სქოლასტიკურობა, მოწყვეტილია ცხოვრებას.

თათბირმა მოითხოვა, რომ უფრო სრულად გამოიყენონთ მოსახლეობაში მასობრივ-პოლიტიკური მუშაობის მრავალფეროვანი და ქმედითი ფორმები, უფრო ოცცალი, უფრო საინტერესო გავხადოთ პოლიტიკური აგიტაცია მშრომელთა საცხოვრებელ ადგილას.

უმნიშვნელოვანესი კოლიტიკური კამპანია

რესპუბლიკის პირველადი, რაიონული, საქალაქო და საოლქო პარტიული ორგანიზაციების ანგარიშგება-არჩევნების კამპანია, რომელიც საქართველოს კომპარტიის XXVI ყრილობას უძღვის წინ, უდიდესი პოლიტიკური მნიშვნელობა აქვს კომუნისტთა, ყველა მშრომელის ცხოვრებაში. იგი გაიმართება ახალი პოლიტიკური და შრომითი აღმავლობის ატმოსფეროში, რაც გამოწვეულია სკკპ ცენტრალური კომიტეტის 1980 წლის იანვლის პლენუმის გადაწყვეტილებებით, პლენუმზე ამხანაგ ლ. ი. ბრეჟნევის მიერ გაკეთებული საპროგრამო მოხსენებით.

ანგარიშგება-არჩევნები პარტორგანიზაციებში უნდა გახდეს განვლილ პერიოდში მოპოვებულ წარმატებათა თვისებური საბრძოლო დათვალიერება, მან ხელი უნდა შეიწყოს აგრეთვე ნაკლოვანებათა გამოვლენას.

პარტიის ეკონომიკური და სოციალური პოლიტიკის პრაქტიკული განხორციელებისათვის, სკკპ ცენტრალური კომიტეტის ივნისის პლენუმზე ამხანაგ ლ. ი. ბრეჟნევის მოხსენებაში ჩამოყალიბებული დასკვნებისა და დებულებების განუხრელი შესრულებისათვის პარტიულ ორგანიზაციათა როლისა და პასუხისმგებლობის ამაღლების ნიშნით პარტიული კრებებისა და კონფერენციების მოწყობა, პარტორგანიზაციათა მუშაობის ღრმა და ყოვლმხრივი გაანალიზება — აი რა არის მთავარი, რასაც ყურადღება უნდა დაეთმოს.

კრების დამთავრებისთანავე უნდა მოეწყოს ზუსტი კონტროლი მიღებულ გადაწყვეტილებათა შესრულებისადმი.

თათბირის მონაწილეებმა გამოთქვეს მტკიცე რწმენა, რომ რესპუბლიკის კომუნისტები, მშრომელები არ დაიშურებენ ძალ-ღონეს, ცოდნასა და ენერგიას, რათა წარმატებით შეასრულონ ხუთწლედის დავალებანი, და, სკკპ ცენტრალური კომიტეტის გარშემო მჭიდროდ შეკავშირებულნი, ღირსეულად შეხვდებიან ლენინური პარტიის მომავალ XXVI ყრილობას. (საქინფორმი).

პრის შვიდი თვის გეგმა!

როგორც საქართველოს სსრ ცენტრალური სტატისტიკური სამმართველო იუწყება, რესპუბლიკის მრეწველობის მუშაკებმა, რომლებმაც ფართოდ გაშალეს სოციალისტური შეჯიბრება ეკონომიკური და სოციალური განვითარების 1980 წლის გეგმის რეალიზაციისათვის, ვადამდე, 28 ივლისს შეასრულეს პროდუქციის რეალიზაციის მოცულობისა და მეტ წილ უმნიშვნელოვანეს სახეობათა პროდუქციის წარმოების იანვარ-ივლისის გეგმა.

„სკკპ XXVI ყრილობის ღირსეულად შეხვედრისათვის სოციალისტური შეჯიბრების შესახებ“ სკკპ ცენტრალური კომიტეტის დადგენილების პასუხად სამრეწველო საწარმოთა კოლექტივები იბრძვიან წარმოების ეფექტიანობისა და მუშაობის ხარისხის შემდგომი ამაღლებისათვის, შრომის ნაყოფიერების ზრდის დაჩქარებისათვის, დაზოგვის რეჟიმის ზუსტი დაცვისათვის, შრომისა და სახელმწიფო დისციპლინის განმტკიცებისათვის.

როგორც ქალაქ თბილისის სტატისტიკური სამმართველო იუწყება, საქართველოს დედაქალაქის მრეწველობის მუშაკებმა, რომლებმაც ფართოდ გაშალეს სოციალისტური შეჯიბრება ეკონომიკური და სოციალური განვითარების 1980 წლის გეგმის [illegible] — სოციალისტური შეჯიბრება ეკონომიკური და სოციალური განვითარების 1980 წლის გეგმის [illegible] რეალიზაციისათვის, ვადამდე, 28 ივლისს შეასრულეს პროდუქციის რეალიზაციის მოცულობისა და მეტ წილ უმნიშვნელოვანეს სახეობათა პროდუქციის წარმოების მიმდინარე წლის შვიდი თვის გეგმა.

თბილისის საწარმოებში ახლა ფართოდ გაიშალა სოციალისტური შეჯიბრება სკკპ XXVI ყრილობისა და საქართველოს კომპარტიის XXVI ყრილობის ღირსეულად შეხვედრისათვის. ათობით ბრიგადა, წარმოების მოწინავენი, რომლებიც საყრილობო შრომითს ვახტზე დგანან, სამშობლოს უპატაკებენ ახალ წარმატებებს ხუთწლედის დავალებათა ვადამდე შესრულებაში. (საქინფორმი).

შირაქში, ზილიჩასა და ტარიბანაში კომბაინების ხმაური შეწყდა; ეს იმას ნიშნავს, რომ წითელწყაროს რაიონის მექანიზატორებმა პურეულის მოსავლის აღება დაამთავრეს 25 ათას ჰექტარზე. მკა დაამთავრეს, მაგრამ ნამჯის დაწნეხვა და ფირმებთან მიტანა გრძელდება. არც ერთი კილოგრამი ნამჯა არ უნდა დაიკარგოს—ასე გადაწყვიტეს რაიონის საკვებმომპოვებლებმა და სიტყვას ასრულებენ.

მექანიზებულ კალოებზე ისევ გრძელდება ხორბლის გაწმენდა, სათესლედ გადარჩევა და საწყობებში დაბინავება, მომავალი ხვნა-თესვისათვის თადარიგს აქედანვე იჭერენ.

მეემინდვრეთა გამარჯვება

წითელწყაროელებმა მარცვლეულის წარმოების ხუთწლიანი გეგმა შეასრულეს

რაიონში უხვი მოსავალი მოიწიეს ქვემო ქედის კოლმეურნეობის მემინდვრეებმა. მათ 2.100 ჰექტარზე ეთესათ პურეული. საშუალოდ ჰექტარზე 35,2 ცენტნერი მარცვალი გალეწეს. ზემოქედელებმა კი ჰექტარზე საშუალოდ 32,3 ცენტნერი პური მიიღეს და გეგმა გადამეტებით შეასრულეს. უხვი მოსავალი მოიწიეს არხილოსკალოს, ჯაფარიძის, ზემო მაჩხაანის, გამარჯვების კოლმეურნეობათა მემინდვრე-მექანიზატორებმა.

ალოობა-80-ის დროს ბევრმა კომბაინერმა ისახელა თავი. მათ შორის პირველ რიგში უნდა დავასახელოთ ზემომაჩხაანელი თ. იაკობაშვილი, ზემოქედელი მ. ლალიაშვილი, ჯაფარიძელი ს. ყარაგეზაშვილი, არხილოსკალოელი ა. ბედოიძე, ქვემოქედელი მ. წიკლაური და ბევრი სხვა.

წითელწყაროელმა მხვნელ-მთესველებმა წლევანდელი უამინდობის მიუხედავად სასახელო გამარჯვება მოიპოვეს და გადამეტებით შეასრულეს ხუთწლედის დავალება. 325.902 ტონის ნაცვლად 349.602 ტონა მარცვალი აწარმოეს. სახელმწიფოს მიეყიდა 139.000 ტონა, სკკპ XXVI ყრილობის აღსანიშნავად კიდევ მიეყიდება 7.000 ტონა და ხუთწლედის დავალება 102 პროცენტით შესრულდება.

ნ. კრაწაშვილი.
წითელწყაროს რაიონი.

ᲐᲒᲘᲢᲣᲠᲘᲔᲜᲢᲘ—80

თბილისის სახელმწიფო უნივერსიტეტი შევსების მისაღებად ემზადება. მაგრამ მანამდე, როგორც ყოველთვის, მისაღები გამოცდების ძნელი და პასუხსაგები სამი კვირა გვიდგეს წინ. მისაღები გამოცდების პერიოდი მარტოოდენ ჩვენი ახალგაზრდობის ცოდნის შემოწმება როდია. ამ დროს გამოცდას, შესაძლოა ყველაზე დიდნაწილევრად გამოცდას ამარებს თვით უმაღლესი სასწავლებელიც. ეს არის სამართლიანობის, პრინციპულობის, ობიექტურობისა და გერგილიანობის გამოცდა.

პროფესიული დონე, უზადო ზნეობრივი თვისებები, დიდი მორალური ავტორიტეტი — ეს აბსოლუტურად ტოლფასოვანი კრიტერიუმებია მიმღები კომისიების წევრობის კანდიდატთა შერჩევისას. მთელ რიგ წამყვან პროფესიორებსა და მასწავლებლებს რეგულარულად ვაბამთ მისაღებ გამოცდებში. მათ კარგი სახელი დაიმკვიდრეს ამ ძნელ და პასუხსაგებ საქმეში. ჩვენ ხომ ვიცით, რომ ხშირად ეს პირადი დასვენების, მეცნიერულ მუშაობაზე დროებით უარის თქმის ხარჯზე ხდება. მაგრამ მასწავლებლებს ესმით, რომ მიმღებ კომისიებში მონაწილეობა საპატიო მოვალეობაა, უმაღლესი სასწავლებლის მხრივ დიდი ნდობის აქტია. მათ ხელშია უნივერსიტეტის ღირსება და სახელი.

ჩვენ სრულიად შეუწყნარებელ მოვლენად მიგვაჩნია რეპეტიტორობა. მას ყოველ უმაღლეს სასწავლებელში ებრძვიან, მაგრამ, სამწუხაროდ, მისი საბოლოო აღკვეთა ჯერჯერობით ვერ მოვახერხეთ. ჩვენ კვლავაც ვეცდებით, რომ სრულიად გამოვრიცხოთ საგამოცდო კომისიებში იმ მასწავლებელთა მონაწილეობის შესაძლებლობა, რომლებიც რეპეტიტორობენ. ეს გარემოება, ჩვეულებრივ, ნაყოფიერ ნიადაგს უქმნის ნაირ-ნაირ ჭორებს, საზოგადოებრიობასა ნდობას და პატივისცემას უკარგავს უმაღლესი სასწავლებლებისადმი. უნივერსიტეტის რექტორატმა და პარტკომმა გულმოდგინედ იმუშავეს მიმღები კომისიების წევრობის კანდიდატთა შესასწავლად.

აბიტურიენტთა მომზადების დონე წლითიწლობით მაღლდება. სასკოლო პროგრამების ფარგლებში მატულობს მოთხოვნები, რომლებსაც აბიტურიენტს უყენებს უმაღლესი სასწავლებელი. დღეს საჭიროა არა მარტო ცოდნა, არამედ მისი უნარიანი გამოყენებაც, ანალიზური აზროვნების ჩვევები და ნიჭი. ჯერ კიდევ რამდენიმე წლის წინათ დღევანდელი აბიტურიენტის მომზადების საშუალო დონე სრულიად საკმარისი იყო უმაღლეს სასწავლებელში შესასვლელად. ახლა ასეთი დონე აშკარად აღარ კმარა. ასეთ პირობებში ძალზე. საჭიროა, რომ აბიტურიენტებმა, მათმა მშობლებმა დაინახონ პრინციპული სხვაობა საშუალო სკოლის გამოსაშვებ გამოცდებსა და უმაღლეს სასწავლებელში შესასვლელ გამოცდებს შორის. უმაღლეს სასწავლებელში უწინარეს ყოვლისა კოხკურსია. სტუდენტის ბილეთს იღებს არა უბრალოდ კარგად მომზადებული აბიტურიენტი, არამედ ყველაზე მომზადებული, ყველაზე უკეთესი. აქ საუკეთესოთა შორის საუკეთესოებს არჩევენ, ნიჭიერთა შორის უნიჭიერესებს. ასეთია საკონკურსო გამოცდის კანონი და აზრი. ნიჭი და ცოდნა დღეს იწონება და იზომება პედაგოგიური ანალიზის უზუსტესი და ყველაზე სრულყოფილი მეთოდებით, რომლებსაც იოტისოდენა ცოდნაჩვეულა არ გამოეპარებათ. ამიტომ ხშირად თვითონ აბიტურიენტები ვერ ხედავენ სხვათას საკუთარ მომზადებასა და იმათ მომზადებას შორის, ვინც უფრო მეტ ქულას იღებს.

ამის გარკვევა გამომცდელის მთავარი ამოცანაა. წელს მოსალოდნელია სულ ცოტა 12 ათასი განცხადება, ჩვენ კი მხოლოდ სამი ათას კაცს მივიღებთ. ეს ნიშნავს, რომ ჩინებულად მომზადებული ახალგაზრდობის დიდი ჯგუფი უნივერსიტეტის გარეთ დარჩება. მაგრამ რას იზამ, კონკურსი კონკურსია! რა უნდა ქნან ამათ დანარჩენებმა, რომლებიც ამჯერად თბილისის სახელმწიფო უნივერსიტეტის სტუდენტები ვერ გახდებიან? სამუდამოდ გამოეთხოვონ თავიანთი ოცნებას? რა თქმა უნდა, არა! უნდა იშრომონ, გაისარჯონ და, თუ მათ სერიოზულად აქვთ ასეთი მიზანი, მარცხი გულს არ გაუტეხთ, ვერ უცვლით ცხოვრების გეგმებს. ყოველწლიურად მატულობს ადგილები მოსამზადებელ განყოფილებებზე, სადაც მოწინავე მუშა და კოლმეურნე ახალგაზრდობას იღებენ. მნიშვნელოვანი უპირატესობა აქვთ მუშაობის სტაჟის მქონე და იმ აბიტურიენტებს, რომლებიც არჩეული სპეციალობის პროფილით მუშაობენ.

წინა წლებში საკმაოდ მნიშვნელოვანი რაოდენობით იყო პრეტენზიები. მაგალითად, შარშან აბიტურიენტებმა 3.145 წერილი და ზეპირი პასუხი გააპრატესტეს. ამრიგად, ბევრი აბიტურიენტი სარგებლობს გამომცდელის გადაწყვეტილების გაპრატესტების უფლებით. ფიქტობრივად ყოველი მეოთხე ნამუშევარი ორჯერ შეფასდა, ესე იგი ერთ-ერთი გამოცდა ორ ტურად მიეწყო. გაპრატესტების ნებისმიერ შემთხვევაში გამომცდელის კომპეტენტურობისა და სამართლიანობისადმი ეჭვის დაღი აჩნევია. ყოველთვის საფუძვლიანია თუ არა აბიტურიენტთა პრეტენზიები? შარშან მეტ-ნაკლებად მხოლოდ 66 პრეტენზია დაკმაყოფილეს. როგორც ვხედავთ, ეს გაპრატესტება არც ისე საფუძვლიანი ყოფილა.

ᲡᲠᲣᲚᲕᲧᲝᲗ ᲒᲐᲛᲝᲪᲓᲔᲑᲘ

სასწავლო-აღმზრდელობითი პროცესის განსაკუთრებული ეტაპი

ერთი მხრივ, ეს საგამოცდო კომისიების წევრთა დიდ კომპეტენტურობას მოწმობს, საპრეტენზიო კომისიის მუშაობის მბაზაწმენდილობასა და მნიშვნელობას ადასტურებს. კომისია დეტალურად არჩევს ყოველი კონკრეტული სიტუაციის ხასიათს, ადგენს მექანიკური შეცდომების ფაქტებს და ა. შ., რითაც გამორიცხავს შემთხვევითობის უმცირეს შესაძლებლობას.

მეორე მხრივ, დაუსაბუთებელი პრეტენზიების რიცხვი გვიჩვენებს, რომ ბევრ ახალგაზრდას ყოველთვის არ აქვს შეგნებული თავისი ნაბიჯის მნიშვნელობა, პასუხისმგებლობა, რომელსაც კისრულობს, როცა საგამოცდო კომისიის გადაწყვეტილებას აპრატესტებს. თანაც გაცილებით უფრო ხშირია, როცა გაპრატესტებული ნამუშევარი ნიშნის დაკლებას უფრო იმსახურებს, ვიდრე მატებას. ასე, როცა მისაღები გამოცდებისათვის ვემზადებით, სრულიადაც არ მოგველით, თითქოს ჩვენ შევძლებთ მნიშვნელოვნად შევამციროთ გაპრატესტების რიცხვი. ახლანდელ ეტაპზე მთავარი ამოცანა ის როდია, რომ პრეტენზიები სრულიად არ იყოს ან მინიმუმამდე შემცირდეს. დღეს მთავარია თითოეულმა აბიტურიენტმა, რომელიც განცხადებას შეიტანს საპრეტენზიო კომისიაში, დამაჯერებელი, დასაბუთებული და ამომწურავი პასუხი მიიღოს ყველა კითხვაზე. მაგრამ საპრეტენზიო კომისიის მუშაობა უფრო მკაცრი, უფრო თანამიმდევრული უნდა იყოს. დაუსაბუთებელი გაპრატესტების ყოველი შემთხვევა პრინციპულად უნდა შეფასდეს.

ამავე დროს, პრინციპულ და მიუკერძოებელ შეფასებას ისახურებს გამომცდელი, რომელიც წუნს დაუშვებს თავის მუშაობაში, დაუდევრად და ფორმალურად მოეკიდება თავისი მოვალეობის შესრულებას და, ვერ გაერკვევა რა საკითხის არსში, აბიტურიენტის სამართლიან და დასაბუთებულ პროტესტამდე მიიყვანს საქმეს. ყოველი ასეთი შემთხვევა უნივერსიტეტში უაღრესად სერიოზული შესწავლის საგანი ხდება. მართალია, ასეთი შემთხვევები გამონაკლისია, მაგრამ მაინც არის, და ამას თვალს ვერ ავარიდებთ. სწორედ ეს არის, [illegible] ადამიანს, უწინარესად ჩვენს ახალგაზრდობას, აშფოთებს საზოგადოებრივ აზრს და არაჯანსაღ საზოგადოებრივ განწყობილებას ქმნის. უნივერსიტეტის მასწავლებლის წოდების ღირსება ის კი არ არის, რომ რადაც უნდა დაგიჭდეს დაამტკიცო საკუთარი შეფასების სამართლიანობა, არამედ ის, რომ ეს შეფასება მუდამ სამართლიანი იყოს.

გაპროტესტება გამოცდების პრაქტიკის ნორმა კი არა, გამონაკლისი უნდა იყოს.

უკვე შეფასებული ნამუშევრის განმეორებითი ანალიზი ნაკლებად რთული როდია, ვიდრე მისი პირველი შეფასება. ამაში ჩვენ გვეხმარებიან ყველაზე ავტორიტეტიანი და პატივისცემით გარემოსილი მეცნიერები და მასწავლებლები. მასწავლებლის ავტორიტეტი უდიდესი დამატებითი ძალაა, რომელიც გვეხმარება დავაროწმუნოთ აბიტურიენტი, ხშირად კი მისი შობლებიც, სამგამოცდო კომისიის გადაწყვეტილების სამართლიანობაში. მაგრამ არც ეს არის თვითმიზანი. ახალგაზრდა ადამიანთან ურთიერთობის პროცესში ასეთ მასწავლებელს, მეცნიერს შეუძლია განსაზღვროს, თუ რამდენად სწორად არის არჩეული პროფესია, მზაბაშეწონილია თუ არა არჩეულ ფაკულტეტზე შესვლის განმეორებით ცდა, მისცეს აბიტურიენტს ამ განსაკუთრებულ სიტუაციაში რჩევა, რომელიც არა მარტო შეუმსუბუქებს მას ერთი მხრივ, ეს საგამოცდო კომისიების წევრთა დიდ კომპეტენტურობას მოწმობს, საპრეტენზიო კომისიის მუშაობის მბაზაწმენდილობასა და მნიშვნელობას ადასტურებს. ეს ერთ-ერთი [illegible] ფაქტია. ამ ფაქტს ბევრ [illegible] ეს [illegible] ... [illegible] ... [illegible] ...

საერთაშორისო ცხოვრება
დედამიწის ჯვარედინზე

საქართველოს და ახალი ამბების სააგენტოს კორესპონდენტები ბუენოს-აირესიდან

ერთობლივი კვლევა გრძელდება

ფარინის მართვის ცენტრი, 27 ივლისი (საქდეს). „სალიუტ-6"— „სოიუზ-36" — „სოიუზ-37" ორბიტულ კომპლექსში დღევანდელი სამუშაო დღე მეცნიერულ კვლევას დაეთმო.

კოსმონავტებმა გამოვლიენ ბისთანავე შესასრულეს სამედიცინო შემოწმებათა პროგრამით გათვალისწინებული მთელი რიგი ექსპერიმენტები. გერმანიის დემოკრატიული რესპუბლიკის სპეციალისტთა მიერ შექმნილი ხელსაწყოს „ანემოტესტის" მეშვეობით გამოიკვლიეს ვიქტორ გორბატკოსა და ფამ ტუანის სუნთქვის მაჩვენებლები, ხოლო ლეონიდ პოპოვმა და ვალერი რიუმინმა ერთმანეთს სისხლის სინჯი აიღეს დედამიწაზე შემდგომი ლაბორატორიული ანალიზისათვის.

საერთაშორისო ეკიპაჟის დღევანდელ მუშაობაში დიდი ადგილი დაეთმო ოსმოსიდან დედამიწის ზედაპირის დაკვირვების გაფმჯობესების შესაძლებლობაზე შესწავლას და ფოტოგადაღების დროს ატმოსფეროსმიერი ხმაურების ამოვლენას.

საღამოს დანადგარ „კრისტალზე" დაიწყო საბჭოთა კავშირ-ვიეტნამის ერთობლივი კოსმიური ექსპერიმენტი „ხალონგი", რომლის მიზანია ბისმუთსტიბიუმ-ტელურის ნაერთის მყარი ხსნარისაგან ნახევარგამტარი მასალის მონოკრისტალების გამოზრდა.

რადიომოლაპარაკების შედეგებია და სამედიცინო კონტროლის მონაცემების თანახმად, ამხანაგები პოპოვი, რიუმინი, გორბატკო და ფამ ტუანი თავს კარგად გრძნობენ, საერთაშორისო ეკიპაჟი შეთანხმებულად და ზუსტად მუშაობს.

„სალიუტ-6" — „სოიუზ-36" — „სოიუზ-37"—სამეცნიერო-კვლევითი კომპლექსის საბორტო სისტემები ნორმალურად მუშაობს.

✦✦

კრიტიკული გამოსვლის შემდეგ

„კომუნისტს" უპასუხებს

საქართველოს სსრ სასოფლო მეშენებლობის სამინისტრო

გაზეთ „კომუნისტის" 4 ივნისის ნომერში გამოქვეყნდა სტატია „თვითონ რევიზორი?!", რომელშიც გაკრიტიკებული იყო სასოფლო მშენებლობის სამინისტროს № 1 ტრესტის № 59 მოძრავ მექანიზებულ კოლონაში სახელმწიფო და საფინანსო დისციპლინის არადამაკმაყოფილებელი მდგომარეობა, მოყვანილი იყო ბოროტმოქმედებათა ცალკეული ფაქტები.

ამასთან დაკავშირებით რედაქციამ მიიღო **საქართველოს სსრ სასოფლო მშენებლობის სამინისტროს** პასუხი, სადაც ნათქვამია: **№ 59 მოძრავ მექანიზებულ კოლონაში მომხდარი ბოროტმოქმედება იმის შედეგია, რომ სასოფლო მშენებლობის სამინისტროს სისტემის ზოგიერმა ორგანიზაციამ არ გამოიტანა საჭირო დასკვნები საქართველოს კომპარტიის ცენტრალური კომიტეტის მერვე პლენუმის დადგენილებიდან. უყურადღებობა და უპასუხისმგებლობა გამოიჩინა № 1 ტრესტის, „საქსოფლმშენნდუსტრიის" და სამინისტროს აპარატის ზოგიერთმა მუშაკმა. ამით ისარგებლეს კოლონაში მოკალათებულმა ბოროტმოქმედებმა — უფროსმა ვ. ლაშხიამ, მთავარმა ბუღალტერმა დ. ოშხერელმა, სამუშაოთა მწარმოებლებმა რ. წინლავამ, ნ. ფეიქრიშვილმა და სხვებმა, დაუშვეს საგრძნობი თანხის წამატებანი გეგმის შესრულებაში, უკანონოდ ჩამოწერეს საშენი მასალები, მიითვისეს ხელფასის თანხა.**

გარდა ამისა ჩეკებით გამოიტანეს და მიითვისეს პროფკავშირისათვის განკუთვნილი თანხა.

სამინისტროს კოლეგიამ დასახა ღონისძიებანი აღნიშნული ფაქტის გამო და მიიღო შესაბამისი დადგენილება.

სამუშაოდან მოხსნეს ვ. ლაშხია, რ. წინლავა, ნ. ფეიქრიშვილი, ვ. გადელია, თანამდებობიდან გადაყენებულ იქნა დ. ოშხერელი, რომელიც ამჟამად დაპატიმრებულია.

დაინიშნენ აგრეთვე № 1 ტრესტის, „საქსოფლმშენნდუსტრიის" ტრესტისა და სამინისტროს ხელმძღვანელი მუშაკები.

კონკურსის გამარჯვებულნი

შეჯამდა საქართველოს სსრ სამყაო მეურნეობის სამინისტროს მიერ საქართველოს ტყეებისა და სატყეო მეურნეობის გაძლოლის აქტუალური პრობლემებისადმი მიძღვნილი საუკეთესო მხატვრული და სამეცნიერო ნაწარმოებებისათვის გამოცხადებული კონკურსის შედეგები.

პირველი პრემია არავის არ მიენიჭა.

მეორე პრემიებით აღინიშნა ვახტანგ დარახველიძის „გარეგოს დაცვის ზოგიერთი ასპექტი", გიორგი ხეჩუაშვილის „საქანელა", ბორის მირცხულავას „ნათელი მადლიანი ხელებისა", გიორგი გიგაურის „მთა საბადურის ყელი".

მესამე პრემია მიენიჭათ შემდეგ ნაწარმოებებს: ამბროსი დოხნაძის „ეაცი შრომით ფასდება", ნანული ბოცვაძის „ჩემი ცაცხვები", ავთანდილ ზედგინიძის „ტყის მეურნეობის წარმოების ეფექტიანობის ამაღლების ზოგიერთი მიმართულებანი".

ჟურნალ „საქართველოს ბუნებაში" დასაბეჭდად რეკომენდაცია მიეცათ ნაწარმოებებს: ბაბო ხვედელიძის „ეს ქვეყანა შვილებს დასჭირდებათ", ვალერიან მოსაშვილის „ტყის მცველის ვეფანი", ჯემალ მეხრიშვილის „ჩამოვარდნილი მთავარი". (საქინფორმი).

ქალაქის მომავალი

ტყვარჩელში გაიმართა აქტივის თათბირი, რომელშიც განიხილა აფხაზეთის ასს რესპუბლიკის ეკონომიკისა და კულტურის შემდგომი განვითარების შესახებ სკკპ ცენტრალური კომიტეტისა და სსრ კავშირის მინისტრთა საბჭოს, საქართველოს კომპარტიის ცენტრალური კომიტეტის დადგენილებათა შესრულების მიმდინარეობა, აგრეთვე განიხილეს „ქალაქ ტყვარჩელის შემდგომი კომპლექსური, ეკონომიკური და სოციალური განვითარების ღონისძიებათა შესახებ" საქართველოს კომპარტიის ცენტრალური კომიტეტისა და საქართველოს სსრ მინისტრთა საბჭოს დადგენილების განხორციელებას, ილაპარაკა პარტიის საქალაქო კომიტეტის პირველმა მდივანმა ვ. ავიძბამ.

თათბირზე გამოვიდნენ საქართველოს სსრ მშენებლობის მინისტრი ნ. მეძმარიაშვილი, რესპუბლიკის მსუბუქი რეწვითლობის მინისტრი გ. გამცემლიძე, საწარმოო გაერთიანება „სუქვანაზშარის" გენერალური დირექტორი ვ. ღვინჯილია, „საქმთავარნერგოს" უფროსი ი. ჭედია.

თათბირზე გამოვიდა საქართველოს კომპარტიის ცენტრალური კომიტეტის ბიუროს წევრი, ტყვარჩელის ოლქკომის პირველი მდივანი ბ. ადლეიბა.

თათბირის შედეგები შეაჯამა საქართველოს კომპარტიის ცენტრალური კომიტეტის მერვე მდივანმა გ. კოლბინმა.

პარტიული მუშაკები, სამინისტროებისა და უწყებების წარმომადგენლები ეწვივნენ ქალაქის მთელ რიგ სამრეწველო ობიექტებსა და მშენებლობებს, გაეცნენ მეშახტიერის, ენერგეტიკოსებისა და მშენებლების შრომისა და ყოფა-ცხოვრების პირობებს. (საქინფორმი).

გასტროლები სოხუმში

ჩვენი გაზეთის მკითხველებმა უკვე იციან, რომ მზიური აფხაზეთის დედაქალაქში — სოხუმში გასტროლები დაიწყო თბილისის ზ. ფალიაშვილის სახელობის ოპერისა და ბალეტის აკადემიურმა თეატრმა.

— ჩვენი კოლექტივი, — თქვა „კომუნისტის" საკუთარ კორესპონდენტთან საუბარში თეატრის დირექტორმა და სამხატვრო ხელმძღვანელმა, სსრ კავშირის სახალხო არტისტმა ზ. ანჯაფარიძემ, მღელვარებით მოელოდა შეხვედრას აფხაზეთის მშრომელებთან. ამ შეხვედრას კარგი ტრადიციები აქვს, რადგან პირველად არ ჩამოდის ჩვენი თეატრი სოხუმში. მაყურებლის წინაშე წარვდგებით ჩვენი რეპერტუარის საუკეთესო საოპერო და საბალეტო სპექტაკლებით. ესენია ზ. ფალიაშვილის „დაისი", ვ. დოლიძის „ქეთო და კოტე", რ. ლაღიძის „ლელა", ო. თაქთაქიშვილის „მთვარის მოტაცება", პ. ჩაიკოვსკის „იოლანტა", ვერდის „ოტელო" და „ტრავიატა", როსინის „სევილიელი დალაქი", ჩაიკოვსკის „გ ი ს ტ ბ ა", მინკუსის „დონ-კიხოტი", ადანის „ჟიზელი", ერთაქტიანი ბალეტები, ბეთჰოვენის შუსიკაზე შექმნილი საბალეტო ფანტაზია „აპასიონატა", რომელიც ვ. ი. ლენინის დაბადების 110-ე წლისთავს მიეძღვნა და სხვ.

საგასტროლო სპექტაკლები 21 აგვისტომდე გასტანს და გაიმართება ს. ჭანბას სახელობის აფხაზური სახელმწიფო დრამატული თეატრის შენობაში. გარდა ამისა, თეატრს ექნება გასვლითი სპექტაკლები გაგრაში, ტყვარჩელში, გალის, ოჩამჩირის, გუდაუთის, გულრიფშისა და სოხუმის რაიონებში.

მაყურებლის წინაშე წარდგებიან თეატრის საუკეთესო ოსტატები მ. ამირანაშვილი, ვ. ტატიშვილი, ლ. ჭყონია, ნ. ტუღუში, ნ. კერვალიძე, ნ. ანდღულაძე, თ. მუშკუდიანი, ი. დოლაბერიძე, ფ. სულაბერიძე, თ. გურგენიძე, თ. ლაფერაშვილი, ვ. კანდელაკი, ნ. გელაშვილი, ნ. ნადიბაიძე, გ. გოდერძიშვილი, ვ. ბალანჩივაძე, ზ. ამონაშვილი, ნ. მახათელი, ს. სტერეშჩენკო.

სახელოვან მომღერლებს და მოცეკვავეებს ღირსეულად უდგას მხარში ნიჭიერი შემოქმედი ახალგაზრდობა: ლ. კალმახელიძე, ჯ. მდივანი, ე. ბიწაძე, ა. ხომერიკი, თ. გუგუშვილი, ე. ეგაძე, ა. აბესაძე, ლ. ჩხეკვაშვილი და სხვები.

სოხუმის ჭანბას სახელობის აფხაზურ სახელმწიფო თეატრში თბილისელთა პირველი სპექტაკლები მაყურებელმა დიდი ინტერესით მიიღო.

ი. გოგეჩია,
„კომუნისტის" საკ. კორ.

ჯილდო გადაეცათ

სომხეთის სსრ კ. ს. სტანისლავსკის სახელობის სახელმწიფო რუსულ დრამატულ თეატრს გადასცეს საქართველოს სსრ უმაღლესი საბჭოს პრეზიდიუმის საპატიო სიგელი. რესპუბლიკის ეს მაღალი ჯილდო თეატრს მიენიჭა 1980 წლის 27 ივნისიდან 27 ივლისამდე თბილისში გასტროლების წარმატებით მოწყობასთან დაკავშირებით.

27 ივლისს საქართველოს სსრ უმაღლესი საბჭოს პრეზიდიუმში მოხდა ჯილდოს გადაცემა.

საქართველოს სსრ უმაღლესი საბჭოს პრეზიდიუმის თავმჯდომარემ პ. გილაშვილმა თქვა, რომ კ. ს. სტანისლავსკის სახელობის თეატრის გასტროლები თბილისელთა კულტურული ცხოვრების თვალსაჩინო მოვლენა გახდა. ერევნელთა გასტროლები თბილისში, ისევე როგორც თბილისის ა. ს. გრიბოედოვის სახელობის რუსული სახელმწიფო დრამატული თეატრის გასტროლები ერევანში, კიდევ უფრო განამტკიცებს ქართველი და სომეხი ხალხების ძმურ მეგობრობას, ხელს შეუწყობს სომხეთისა და საქართველოს ორი წამყვანი თეატრალური კოლექტივის შემდგომ შემოქმედებითს ზრდას.

ყაზგეგოგა

— **მყინვარწვერივით** ამაყად დგას ალექსანდრე ყაზბეგი ქართული ლიტერატურაში თავისი განუმეორებლობით, — თქვა გამოჩენილი ქართველი მწერლისადმი მიძღვნილი სახალხო დღესასწაულზე რესპუბლიკის მეცნიერებათა აკადემიის ვიცე-პრეზიდენტმა აკადემიკოსმა გ. ჯიბლაძემ.

ტრადიციებისამებრ სახლ-მუზეუმში თავი მოიყარეს ალექსანდრე ყაზბეგის ნიჭის თაყვანისმცემლებმა. მწერლის საფლავი ყვავილებით არის შემკული.

იმპროვიზებული სასცენო მოედნიდან კითხულობს ამ დღესთან დაკავშირებით შექმნილი ახალ ლექსებს იოსებ ნონეშვილი. შემდეგ გამოვიდნენ პროფესორები ი. ქავთარაძე, ი. ციციშვილი, კამოლ-მაუდის კომბინატის „საბჭოთა საქართველოს" კომუნისტური შრომის ბრიგადირი, სსრ კავშირის უმაღლესი საბჭოს დეპუტატი, სოციალისტური შრომის გმირი ვ. ქემაშვილი — ამ ადგილებიდან ეს სიტყვა ეკუთვნოდა ალ. ყაზბეგს. ეს ადგილები ალ. ყაზბეგს ეტყვოდა ბ. ბეჟანიშვილი, ალ. ყაზბეგის ბიოგრაფიული ფილმის „ბედნიერი ადამიანის" ავტორ

მილების ორი ეპიზოდი

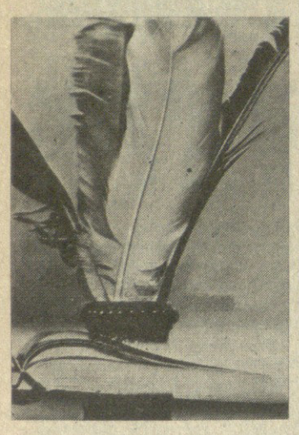

დასკვნით და აწ სათქმელი ბოლო სიტყვით

1.

ი ნ ტ ე ნ ტ ი თენგიზ სვანიძე რედაქციაში მისი საარაკო შემთხვევის წლისთავზე მოვიდა. შარშან, 5 ივლისს დიდმის მასიში მდებარე სამწყვადეში მას უმოწყალოდ სცემეს, ბევრი სისხლი ადინეს, ცხვრის ძვალი გაუგდეს. „კისერში ხელი რომ დამკრა, ერთი კვირა თავი ვერ გამისწორეს, თავმოძეული ვიწექი". ერთი სიგვიანი, დღე შავად დაფლამეს. სამედიცინო ენაზე კი ამას ჰქვია ნაკლებად მძიმე დაზიანება ტვინის შერყევით (მძიმე დაზიანება, ალბათ, ინვალიდობაა, ხოლო მეგად მძიმე — საიქიო!). ეკანშრთელობის აღდგენას დიდი დრო დასჭირდა — სვანიძის მარგო საავადმყოფო ფურცელი 54-დღიანი აღმოჩნდა.

საარაკო ის იყო, რომ სვანიძე ყოველად უმიზეზოდ ამავე სამწვადის გაშვებულ, უკაცრავად, იმ უბნის სასადილოების გაერთიანების დირექტორმა გ. ნ-მა გალანძა, და საარაკოზე საარაკო ის, რომ პირველი მათისის რაიონის სახალხო სასამართლომ დამნაშავეა... სვანიძეს სამწყლიანი პირობითი სასჯელი გამოუტანა. „ახლა კარგად ვიცი, ვინ და როგორ ოთარეს სისხლის სამართლის საქმის ასე თავდაყირა დაყენება, ბაგრამ მაშინ, აბა, რას ვიფიქრებდი, რომ კანონიერების ამნარად აბუჩად აგდებას გაბედავდა ვინმე. ეთქვათ, გ. ნ-ს მეგობრებმა ადმინისტრაციულ ორგანოებში მისი დანაშაულის მიჩქმალვა მოინდომეს, მე — შეუფაცხყოფილსა და დაზარალებულს რაღას ვერჩოდნენ".

მკითხველს მინდა მოვახსენო, რომ გ. ნ-ს მართლაც შეიძლება ჰყავდეს მეგობრები მართლწესრიგისა და კანონის დამცველ ორგანოებში. იგი ხომ შეთავსებით „დინამოს" სპორტული საზოგადოების მწვრთნელია. სად სამწვადე და სად „დინამოო", იკითხავს მკითხველი. მართლაც, რომ!.. მართლაც, მერამდენჯერ შეუძლია მკითხველს დარწმუნდეს პროგენეტიკის სიგელებში.

გ. ნ. სამბოში საბჭოთა კავშირის ყოფილი ჩემპიონია. პოდა, როგორც ჩვენში იცოდნენ ხოლმე, პროგენეტიკით თბილ ადგილს მოიკიდებ. ისიც გაყოყოჩდა, გაბულულდა — ადრე სახელი ჰქონდა, ახლა ფული, ახალი მეგობრები გაუჩნდა, და იფიქრა, რომ სამბოს ილეთითა კანონის დანარღვევაც შეიძლებოდა. ჯერჯერობით აკი მოერია კიდევ, ოღონდ უღირსი ილეთით.

2.

პარგიის ცენტრალურ კომიტეტში მუშაობის დროს, მახსოვს, თსოვნით მომმართა საკავშირო მნიშვნელობის პერსონალურმა პენსიონერმა, 1917 წლიდან პარგიის წევრმა გიორგი კალანდაძემ.

— დიდი ნაწყალობა კაცი გახლავართ, ოთხმოცს გადავაბიჯე, აქეთ-იქეთ ოცი წელი გადასასლებაში დავყავი, ზოგჯერ მგერი ამომყოფიხებმდა იქ თავს, ოცდარვიდმეგეში კი მოყვარეს გამამწესეს. სიმართლის ოქმენა მაინც არ დამიკარგავს, მანაც პატივი დამდო, მომწამა და ახლა ყველაფრად კმაყოფილი ვარ — მორალურად და მატერიალურად. ბინაც მომეა მთავრობამ და პენსიაც დიდი დამინიშნა. ერთი ეს არის, მარგოოთას ვერ ვუძლებ. 1970 წელს ბავშვი ვიშვილე და ბინაში ჩავიწერე, მაგრამ არ გამმართლა დალოვლილმა. მოვლა-პატრონობას ვიღა ჩივის, აქეთ შემომიგია. ერთი წელია, რაც დავითხოვე. ახლა ვდის შვილიშვილი ჩამოდის სასწავლებლად სოხუმიდან. დამდეთ პაგივი, ჩამიწერეთ ბინაში, ხმის გამცემი მაინც მეყოლებაო.

უარის თქმა ძნელი იყო. შესაბამის კომპეტენტურ ორგანოებთან შეთანხმებითი საკითხი დადებითად გადაიჭრა.

კარგა ხნის შემდეგ გაზეთში გ. კალანდაძის ნეკროლოგი ვნახე. ყმ-ს მიგანებული გარდაცვლილა. ვინ იცის, იქნება ხმის გამცემი რომ ყავედა, იმანაც გაუხანგრძლივება სიცოცხლე-მეთქი, გავიფიქრე.

თურმე ნუ იგვიანებ, ბოროგება ჩამიდენია...

ამას წინათ მიღებაზე სრულიად ახალგაზრდა ცოლ-ქმარი მოვიდა. ორთ ასაკში ასეთი სასოწარკვეთილება იშვიათია. „რომელი კანონია ისეთი, ადამიანების ბედ-იღბლით ბურთაობის ნება რომ აძლევს სწორედ იმათ, ვინც კანონს კბილით უნდა იცავდესო", და მანანა კიკალეიშვილმა მოკლედ გამაცნო თავისი ამბავი.

„1972 წელს ბაბუამ — ბებიაჩემის მკვიდრმა ძმამ, ძველმა ბოლშევიკმა გიორგი კალანდაძემ თავის ბინაში ჩამწერა. ბაბუას სიკვდილის შემდეგ, აგერ უკვე 2 წელზე მეგია ლენინის რაიონის აღმასკომი ბინას შედავება. სასამართლო აღმასკომს ემხრობა. ჩვენ სასამართლოს ყოველ სხდომას — რაიონისას თუ საქალაქოსი — გულის ფანცქალით ვფოვლით: იქნებ გვეშველოს! ჩვენც და სამართალსაც. თქვენც არ მომიკვდეთ, თორემ ყველასთვის ყველაფერი წინასწარ ცნობილია და სხდომებს კასიდად აგარებენ. ისე, სირცხვილი კია, ხელისუფლება ხელის შეწყობის მაგივრად ჩვენ, სულ ახალდაქორწინებულებს, გვეპრძოდეს. მე ხომ თანაც სამამულო ომის ინვალიდის შვილი ვარ".

— სასამართლოს მოგიგები თქვენს წინააღმდეგ?

რაღაც საბუთები დამიდო მაგიდაზე: თვითონვე ნახეთ და განსაჯეთ. ვნახე. ბოლო ინსტანციის სწერილი: ჯერ ერთი, გარდაცვლილთან თქვენი ნათესაობის დამტკიცებულები რამ საბუთი ვერ წარმოგვიდგინეთ, და მეორეც, ახლო ნათესავი თუ იყავით, დასაფლავებას რაგომ არ დაესწარითო".

ალ, ხომ ხედავ-მეთქი, ვუთხარი.

„ბაშინ მეც თანამიმდევრობით მოგახსენებთ. ჯერ ერთი, პირველ სასამართლოზე წარდგენილი საბუთი უკან დამიბრუნეს, ნათესაობა უმეტესია, ეს გარდაცვლილის წერილებიდანაც ჩანს და ამას არ გედავებითო. მეორე, თუ სხვა სასამართლოს ჩვენი ნათესაობის საბუთი სჭირდებოდა, ეთქვა და წარვუდგენდი. მესამე, ეთქვათ და, მე მარტლაც ვერ შევძელი ნათესაობის დამტკიცება, სასამართლო და ძიება ოიდასი მაქნისია. განა მკვლელობაში იმეგმიგანილმა იმის საბუთი თუ ვერ წარუდგინა სასამართლოს, რომ მას არავინ შოუკლავს, სასამართლომ იგი მკვლელად უნდა აღიაროს? მეოთხე, კანონისა და სიმართლის მაძიებლისათვის ასე ჭორებს აყოლა გაგონილა? საწყალი ბაბუას დასაფლავებას ჩემი რაღაც ორი კაპიკი დანაზოგიც მოხმარდა და რა ცხენ-ვაზელეთა აქვს სასამართლოსთვის, ვიყავი თუ არა მე დასაფლავებაზე. შარზე არიან, ბაგონო, აბა ისე როგორ შეძლებენ ამ ბინის ბიეშვას ინფოსთვის, ვისაც 1971 წლიდან ბაბუასთან აღარ უცხოვრია და ჩაწერაც ამის გამო გაუქმებული აქვს, მაგრამ ვინც ამავე ლენინის რაიონში ბინით დაკმაყოფილების აღრიცხვაზეა და, გასაგებია, აღმასკომიც მისთვის ცდილობს. ესეც მეზუთე და მთავარი. დამიჯერეთ, მარგო ამბავიმ გვაწვალებენ 30 თვე".

დავუჯერე, შემრცხვა და ვეღარ გამოვუგყდი, რომ მისი წვალების ისგორიის სათავე მე ვარ.

3.

ახლა დასკვნა!

მილების ორივე ეპიზოდი ერთობ საჩოთირო, სავალალო და დამაფიქრებელია.

პირველ შემთხვევაში საბჭოთა კანონი მისმა ულირსმა მსახურებმა ჯუნგლის კანონს დაამსგავსეს: მინდა და ჩემს ღონიერ მეგობარს, მგეუანია თუ მართალი, კანონსაც ვანაცვალებ და საკუთარ პრესტიჟსაც.

მეორე შემთხვევაში კანონით ქონგლირებენ.

მილების ორივე ეპიზოდი ყვირის. მაგრამ უფრო მეგად სხვა რამ — ის, რისთვისაც ვს სვეგი დაიწერა.

უნდა ვიფიქროთ, რომ სვანიძის საქმეც, რომელიც კონგროლზე აიყვანა რეს.პუბლიკის პარლამენტის სამმა დეპუტაგამ, ბოლოს და ბოლოს ერთ პოგებს თავის სამართლიან დაბოლოებას, და არც კიკალეიშვილს ჩაუდგებიან კრიჭაში მარგო იმიგომ, რომ ქვეყნისა და ხალხის წინაშე დასმასაურებული მისი მეგარეები ბაბუა მოკედა.

მაგრამ მანამდე რაც ხდება, აი რა უნდა იყოს ყველა ჩვენგანის ჩაფიქრებისა და შეშფოთების საბაბი.

თენგიზ სვანიძეს ცოლი ჰყავს, შვილი და ძირი. „მათ რა ვუყო! ექიმები შეუბნებიან, ჯანი აღდგენილი გაქვსო. ჯანდაბას ჩემი თავი, ისეთი, ადამიანების ბედ-იღბლით ბურთაობის ნება რომ აძლევს სწორედ იმათ, ვინც კანონს კბილით უნდა იცავდესო", და მანანა კიკალეიშვილმა მოკლედ გამაცნო თავისი ამბავი.

„1972 წელს ბაბუამ — ბებიაჩემის მკვიდრმა ძმამ, ძველმა ბოლშევიკმა გიორგი კალანდაძემ თავის ბინაში ჩამწერა. ბაბუას სიკვდილის შემდეგ, აგერ უკვე 2 წელზე მეგია ლენინის რაიონის აღმასკომი ბინას შედავება. სასამართლო აღმასკომს ემხრობა. ჩვენ სასამართლოს ყოველ სხდომას — რაიონისას თუ საქალაქოსი — გულის ფანცქალით ვფოვლით: იქნებ გვეშველოს! ჩვენც და სამართალსაც. თქვენც არ მომიკვდეთ, თორემ ყველასთვის ყველაფერი წინასწარ ცნობილია და სხდომებს კასიდად აგარებენ. ისე, სირცხვილი კია, ხელისუფლება ხელის შეწყობის მაგივრად ჩვენ, სულ ახალდაქორწინებულებს, გვეპრძოდეს. მე ხომ თანაც სამამულო ომის ინვალიდის შვილი ვარ".

— სასამართლოს მოგიგები თქვენს წინააღმდეგ?

რაღაც საბუთები დამიდო მაგიდაზე: თვითონვე ნახეთ და განსაჯეთ. ვნახე. ბოლო ინსტანციის სწერილი: ჯერ ერთი, გარდაცვლილთან თქვენი ნათესაობის დამტკიცებულები რამ საბუთი ვერ წარმოგვიდგინეთ, და მეორეც, ახლო ნათესავი თუ იყავით, დასაფლავებას რაგომ არ დაესწარითო".

ალ, ხომ ხედავ-მეთქი, ვუთხარი.

„ბაშინ მეც თანამიმდევრობით მოგახსენებთ. ჯერ ერთი, პირველ სასამართლოზე წარდგენილი საბუთი უკან დამიბრუნეს, ნათესაობა უმეტესია, ეს გარდაცვლილის წერილებიდანაც ჩანს და ამას არ გედავებითო. მეორე, თუ სხვა სასამართლოს ჩვენი ნათესაობის საბუთი სჭირდებოდა, ეთქვა და წარვუდგენდი. მესამე, ეთქვათ და, მე მართლაც ვერ შევძელი ნათესაობის დამტკიცება, სასამართლო და ძიება ოიდასი მაქნისია. განა მკვლელობაში იმეგმიგანილმა იმის საბუთი თუ ვერ წარუდგინა სასამართლოს, რომ მას არავინ შოუკლავს, სასამართლომ იგი მკვლელად უნდა აღიაროს? მეოთხე, კანონისა და სიმართლის მაძიებლისათვის ასე ჭორებს აყოლა გაგონილა? საწყალი ბაბუას დასაფლავებას ჩემი რაღაც ორი კაპიკი დანაზოგიც მოხმარდა და რა ცხენ-ვაზელეთა აქვს სასამართლოსთვის, ვიყავი თუ არა მე დასაფლავებაზე. შარზე არიან, ბაგონო, აბა ისე როგორ შეძლებენ ამ ბინის ბიეშვას ინფოსთვის, ვისაც 1971 წლიდან ბაბუასთან აღარ უცხოვრია და ჩაწერაც ამის გამო გაუქმებული აქვს, მაგრამ ვინც ამავე ლენინის რაიონში ბინით დაკმაყოფილების აღრიცხვაზეა და, გასაგებია, აღმასკომიც მისთვის ცდილობს. ესეც მეზუთე და მთავარი. დამიჯერეთ, მარგო ამბიგომ გვაწვალებენ 30 თვე".

დავუჯერე, შემრცხვა და ვეღარ გამოვუგყდი, რომ მისი წვალების ისგორიის სათავე მე ვარ.

3.

ახლა დასკვნა!

მილების ორივე ეპიზოდი ერთობ საჩოთირო, სავალალო და დამაფიქრებელია.

პირველ შემთხვევაში საბჭოთა კანონი მისმა ულირსმა მსახურებმა ჯუნგლის კანონს დაამსგავსეს: მინდა და ჩემს ღონიერ მეგობარს, მგეუანია თუ მართალი, კანონსაც ვანაცვალებ და საკუთარ პრესტიჟსაც.

მეორე შემთხვევაში კანონით ქონგლირებენ.

მილების ორივე ეპიზოდი ყვირის. მაგრამ უფრო მეგად სხვა რამ — ის, რისთვისაც ვს სვეგი დაიწერა.

უნდა ვიფიქროთ, რომ სვანიძის საქმეც, რომელიც კონგროლზე აიყვანა რეს.პუბლიკის პარლამენტის სამმა დეპუტაგამ, ბოლოს და ბოლოს ერთ პოგებს თავის სამართლიან დაბოლოებას, და არც კიკალეიშვილს ჩაუდგებიან კრიჭაში მარგო იმიგომ, რომ ქვეყნისა და ხალხის წინაშე დასმასაურებული მისი მეგარეები ბაბუა მოკედა.

მაგრამ მანამდე რაც ხდება, აი რა უნდა იყოს ყველა ჩვენგანის ჩაფიქრებისა და შეშფოთების საბაბი.

თენგიზ სვანიძეს ცოლი ჰყავს, შვილი და ძირი. „მათ რა ვუყო! ექიმები შეუბნებიან, ჯანი აღდგენილი გაქვსო. ჯანდაბას ჩემი თავი, ისეთი, ადამიანების ბედ-იღბლით ბურთაობის ნება რომ აძლევს სწორედ იმათ, ვინც კანონს კბილით უნდა იცავდესო", და მანანა კიკალეიშვილმა მოკლედ გამაცნო თავისი ამბავი.

„1972 წელს ბაბუამ — ბებიაჩემის მკვიდრმა ძმამ, ძველმა ბოლშევიკმა გიორგი კალანდაძემ თავის ბინაში ჩამწერა. ბაბუას სიკვდილის შემდეგ, აგერ უკვე 2 წელზე მეგია ლენინის რაიონის აღმასკომი ბინას შედავება. სასამართლო აღმასკომს ემხრობა. ჩვენ სასამართლოს ყოველ სხდომას — რაიონისას თუ საქალაქოსი — გულის ფანცქალით ვფოვლით: იქნებ გვეშველოს! ჩვენც და სამართალსაც. თქვენც არ მომიკვდეთ, თორემ ყველასთვის ყველაფერი წინასწარ ცნობილია და სხდომებს კასიდად აგარებენ. ისე, სირცხვილი კია, ხელისუფლება ხელის შეწყობის მაგივრად ჩვენ, სულ ახალდაქორწინებულებს, გვეპრძოდეს. მე ხომ თანაც სამამულო ომის ინვალიდის შვილი ვარ".

— სასამართლოს მოგიგები თქვენს წინააღმდეგ?

რაღაც საბუთები დამიდო მაგიდაზე: თვითონვე ნახეთ და განსაჯეთ. ვნახე. ბოლო ინსტანციის სწერილი: ჯერ ერთი, გარდაცვლილთან თქვენი ნათესაობის დამტკიცებულები რამ საბუთი ვერ წარმოგვიდგინეთ, და მეორეც, ახლო ნათესავი თუ იყავით, დასაფლავებას რაგომ არ დაესწარითო".

ალ, ხომ ხედავ-მეთქი, ვუთხარი.

„ბაშინ მეც თანამიმდევრობით მოგახსენებთ. ჯერ ერთი, პირველ სასამართლოზე წარდგენილი საბუთი უკან დამიბრუნეს, ნათესაობა უმეტესია, ეს გარდაცვლილის წერილებიდანაც ჩანს და ამას არ გედავებითო. მეორე, თუ სხვა სასამართლოს ჩვენი ნათესაობის საბუთი სჭირდებოდა, ეთქვა და წარვუდგენდი. მესამე, ეთქვათ და, მე მართლაც ვერ შევძელი ნათესაობის დამტკიცება, სასამართლო და ძიება ოიდასი მაქნისია. განა მკვლელობაში იმეგმიგანილმა იმის საბუთი თუ ვერ წარუდგინა სასამართლოს, რომ მას არავინ შოუკლავს, სასამართლომ იგი მკვლელად უნდა აღიაროს? მეოთხე, კანონისა და სიმართლის მაძიებლისათვის ასე ჭორებს აყოლა გაგონილა? საწყალი ბაბუას დასაფლავებას ჩემი რაღაც ორი კაპიკი დანაზოგიც მოხმარდა და რა ცხენ-ვაზელეთა აქვს სასამართლოსთვის, ვიყავი თუ არა მე დასაფლავებაზე. შარზე არიან, ბაგონო, აბა ისე როგორ შეძლებენ ამ ბინის ბიეშვას ინფოსთვის, ვისაც 1971 წლიდან ბაბუასთან აღარ უცხოვრია და ჩაწერაც ამის გამო გაუქმებული აქვს, მაგრამ ვინც ამავე ლენინის რაიონში ბინით დაკმაყოფილების აღრიცხვაზეა და, გასაგებია, აღმასკომიც მისთვის ცდილობს. ესეც მეზუთე და მთავარი. დამიჯერეთ, მარგო ამბიგომ გვაწვალებენ 30 თვე".

დავუჯერე, შემრცხვა და ვეღარ გამოვუგყდი, რომ მისი წვალების ისგორიის სათავე მე ვარ.

4.

დიდია სურვილი, ბოლო სიგყვა ლენინის რაიონის სახალხო დეპუტაგთა საბჭოს აღმასკომმა თვითონ უთხრას ახალდაქორწინებულთა, ბოლო საბჭოთა კავშირის ყოფილმა ჩემპიონმა გ. ნ-მა მორიგ სასამართლო სხდომაზე აღიარის, რომ ეშმაკი შეუჩნდა, შეაცდინა და რომ თავისი ბოლო სიგყვითი ოდა კვლავ უბრუნდება რაიონდების ორდენს — სამმო ჩაინე რაინდების ბრძოლაა!

ალადა, გაზეთი ხვალაც გამოდის!..

ᲒᲘᲨᲒᲘᲨᲔᲑᲡ ᲝᲚᲘᲛᲞᲘᲣᲠᲘ ᲪᲔᲪᲮᲚᲘ!

წინ კვლავ საინტერესო შეხვედრებია

თეიმურაზ ხუბულური ვერცხლის მედლის მფლობელია

მოსკოვი, 28 ივლისი („კომუნისტის" სპეც. კორ. ტელეფონით). ოლიმპიადის პროგრამით გათვალისწინებული სახეობებიდან შეჯიბრებები უკვე დამთავრდა თამამედროვე ხუთჭიდში, კლასიკურ ჭიდაობაში, სპორტულ ტანვარჯიშში, ტყვიის სროლაში, სტენდზე სროლასა და აკადემიურ ნიჩბოსნობაში. დღეს ბოლო სტარტები ჰქონდათ ველოსიპედისტებსაც. ოლიმპიადაზე საქართველოს წარმოგზავნილებისაგან შვიდმა უკვე დაამთავრა ასპარეზობა. ესენი არიან: **ვახტანგ ბლაგიძე** (კლასიკური ჭიდაობა, I ადგილი), **ვიქტორ სანეევი** (მძლეოსნობა, II), **საიდ გუმბა** (მძლეოსნობა, II), **თემურ ხუბულური** (ძიუ-დო, II), **ლიანა ცოტაძე** (წყალტომა, III), **თამაზ იმნაიშვილი** (სტენდზე სროლა, IX) და **ირინე გერასიმოვა** (4X100 მეტრზე თავისუფალი სტილით საესტაფეტო ცურვაში. მისმა გუნდმა ფინალისაკენ ვერ გაიკაფა გზა). მაშ ასე, ოლიმპიადის პირველი კვირა უკან დარჩა. საქართველოს ხუთმა სპორტსმენმა ერთი ოქროს, სამი ვერცხლისა და ერთი ბრინჯაოს მედალი მოიპოვა. როგორც ხედავთ, შვიდიდან ხუთმა სპორტსმენმა დიდებულად იასპარეზა და საქართველოს ოლიმპიელთა მატიანეში წარმატებათა მაუწყებელი სტრიქონები ჩაწერა. ოლიმპიადაში საქართველოს კიდევ 9 სპორტსმენი ცდილ ძალებს და ამათგან ექვსი (კალათბურთელი ნიკოლოზ დერიუგინი, ხელბურთელი ალექსანდრე ახალოლოგოვი, მოკრივე დავით კვაჭაძე, ფეხბურთელები ალექსანდრე ჩივაძე, თენგიზ სულაქველიძე და რევაზ ჩელეგაძე) უკვე ჩაბმული არიან შეჯიბრებაში, ხოლო დანარჩენი სამი—ძიუდოისტი შოთა ხაბარელი — 29 ივლისს, ძიუდოისტი თამაზ ნამგალაური და მშვილდოსანი ქეთევან ოსსაბერიძე 30 ივლისს დაიწყებენ ასპარეზობას.

კვირას, 27 ივლისს საქართველოს ოლიმპიელთაგან მეზუთე მედალი მოგვიტანა ქვემძიმე წონის ძიუდოისტმა თემურ ხუბულურმა. ფინალამდე ეტაპი ხუბულურმა იღბლიანად განვლო. მან ჯერ პოლონელი დარიუშ ნოვაკოვსკი დაამარცხა ვაზარით, შემდეგ — კვლავ ვაზარით — რუმინელი დანიელ რადუ, ერთობ ძლიერი მეტოქე გერმანელი დიტმარ ლორენცი ხანტეთი დაამარცხა, ხოლო კუბელი ხოსე ტორნესი — კოკათი, და ფინალში გავიდა.

აღსანიშნავია, რომ მას ოთხივე მეტოქემ თავგამოდებული წინააღმდეგობა გაუწია და ამიტომ ხუბულურმა მათთან ჭიდაოში უფრო დამაჯერებელი უპირატესობა ვერ მოიპოვა. თუმცა ისიც უნდა შევნიშნოთ, რომ ჩვენმა ძიუ-დოისტმა თავის ორთაბრძოლები ფრთხილი ტაქტიკით წარმართა და ოთხივე შეხვედრაში სასურველ გამარჯვებას მიაღწია. გადამწყვეტი ფინალური შეხვედრა ხუბულურს ბელგიელ რობერ ვან დე ვალთან მოუწია. ბელგიელი, მიუხედავად იმისა, რომ იგი ერთობ ძლიერი ძიუ-დოისტია, ხუბულურს ადრე ოთხჯერ ჰყავდა დამარცხებული, და გვწამდა, რომ ჩვენი ფალავანი ამჯერადაც მოუგებდა მეტოქეს, რითაც ოლიმპიური ოქროს დაეუფლებოდა. მაგრამ ასე არ მოხდა. ხუბულურმა ვან დე ვალთან თითქმის ისეთივე მანერით წარმართა ბრძოლა, როგორც წინა ოთხ შეხვედრაში. დროდადრო მის აქტიურ იერიშებს სასურველი შედეგი არ მოსდევდა. მსაჯებმა ბელგიელი გააფრთხილეს კიდეც, მაგრამ ხუბულურის ჭიდაობის ტაქტიკა ნაკლებად მოქმედი აღმოჩნდა და საბოლოოდ კოკათი გამარჯვება ბელგიელს მიეკუთვნა. რას იზამ, ოდნავ უფრო მოქნილი და შემტევი ხუბულურის მეტოქე ადმონნდა და ცხადია, სასწორის პინამაც მის სასარგებლოდ გადაიწია.

პრესკონფერენციაზე ვან დე ვალმა, როცა ერთ-ერთ კორესპონდენტს უპასუხებდა, თქვა: „**მართალია, სხვა შეჯიბრებათა დროს ხუბულურთან ოთხჯერ დავმარცხდი, მაგრამ ოთხი წლის განმავლობაში მე ხომ სწორედ გამარჯვებისათვის, ამ დღისათვის ვემზადებოდი. რამდენჯერმე იაპონიას ვეწვევი, სადაც ძიუდოს საერთაშორისო პრეზიდენტის სიგეოსი მაცუმაეს უნივერსიტეტში ვხვეწდი ოსტატობას**".

ასეა თუ ისე, ბელგიელმა შეძლო თავისი ყველაზე ძნელი და ძლიერი მეტოქის დამარცხება და, როგორც თავად აღნიშნა, ამას მან მეცნიერულ მეთოდებზე დაფუძნებული მზადებით მიაღწია. მაგრამ ოლიმპიადაში არც ვერცხლის მედლის მოპოვებაა იოლი საქმე. მართალია, ხუბულურმა ამჯერად თავისი შესაძლებლობანი ვაჟთა ნაკრებმაც. ჩვენმა ხელბურთელებმა რუმინელებთან შეხვედრა წააგეს (19:22) და ახლა ყველაფერი დარჩენილი მატჩების შედეგებზეა დამოკიდებული. აღსანიშნავია, რომ საბჭოთა ხელბურთელები რუმინელებთან შეხვედრაში ერთ ხანს ექცნი ქულით იყვნენ დაწინაურებული (15:9), მაგრამ უპირატესობის შენარჩუნება ვერ შეძლეს. შეჯიბრების მომდევნო ეტაპზე მათ უეჭველად იუგოსლავიელებთან უნდა გაიმარჯვონ, რაკი გზა გაიკაფონ შედეგებისათვის მებრძოლთა რიგებში. ამასთან აქ შეიძლება ყველაფერი იმანაც გადაწყვეტოს, თუ რომელ გუნდს ექნება ბურთების უკეთესი შეფარდება. თუ ყველაფერი კარგად დამთავრდა, თბილისელი ხელბურთელი ალექსანდრე ახალოლოგოვი მშობლიურ ქალაქს მედლით მკერდდამშვენებული დაუბრუნდება.

რაც შეეხებათ მოკრივე დავით კვაჭაძეს, მშვილდოსან ქეთევან ლოსაბერიძეს, ძიუ-დოისტებს შოთა ხაბარელსა და თამაზ ნამგალაურს, ფეხბურთელებს ალექსანდრე ჩივაძეს, თენგიზ სულაქველიძესა და რევაზ ჩელეგაძეს, ამათგან კვაჭაძემ მეოთხედფინალში უნდა გაიმარჯვოს, რომ მედლებისათვის ბრძოლის უფლება შეინარჩუნოს, ლოსაბერიძე კი ბრძოლაში არ ჩაბმულა და მას ყველაფერი წინ აქვს. ძიუ-დოისტებიც ასეთ მდგომარეობაში არიან. ისინი 29 და 30 ივლისს იასპარეზებენ, ხოლო ფეხბურთელები უკვე ნახევარფინალში გავიდნენ და საპრიზო ადგილის მოპოვების შანსი აქვთ. ჩვენმა ფეხბურთელებმა ერთობ ძმიმე ბრძოლაში მოუგეს შეხვედრა კუვეიტელებს — 2:1. ამ დღეს საბჭოთა გუნდის შემადგენლობაში იყვნენ დასაევი, სულაქველიძე, ჩივაძე, ხიდიატულინი, რომანცევი, შავლო, ანდრეევი, ბესონოვი, გავრილოვი (გაზაევი), ჩერენკოვი, ჩელეგაძე, (ოჭანესიანი). გოლები გაიტანეს: ჩერენკოვმა, გავრილოვმა და სულთანმა (შესაბამისად 30-ე, 51-ე და 59-ე წუთებზე). როგორც ხედავთ ფეხბურთელებს ერთობ პასუხსაგები პერიოდი დაუდგათ — ნახევარფინალების ეტაპი.

ჯ. ᲔᲜᲣᲥᲘᲫᲔ.

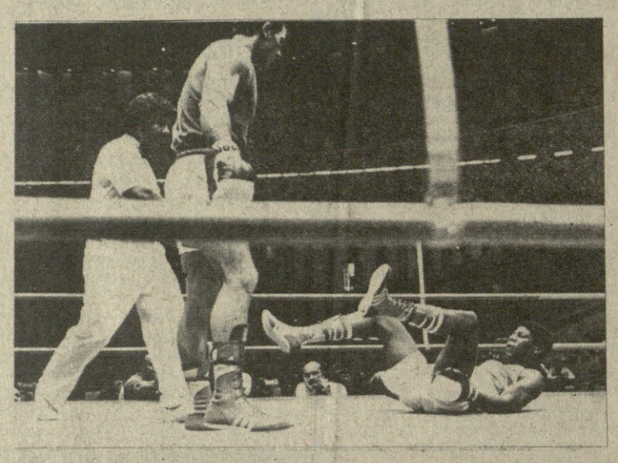

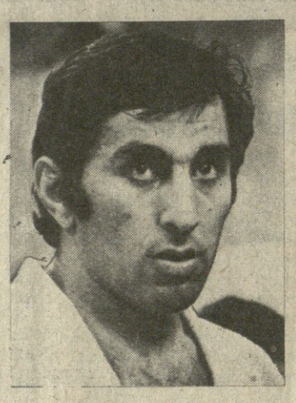

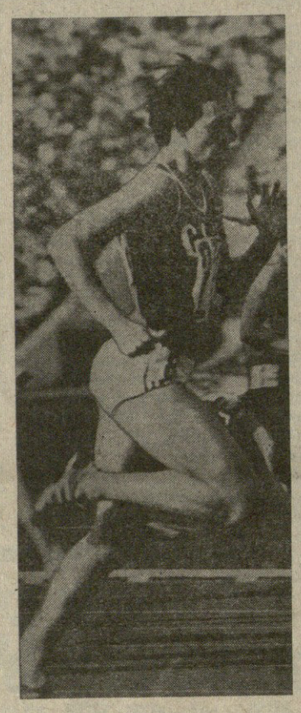

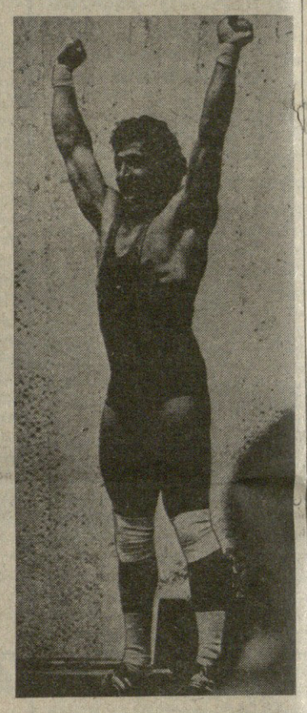

ᲡᲣᲠᲐᲗᲘᲗᲘᲗ: დავით კვაჭაძისა და ენდრიუ მაგდონალდის შეხვედრის კულმინაცია; ელენა კონდრატიევა ფინიშის წყორზე; „400-იანთა" კლუბის დამაარსებელი იურიკ ვარდანიანი; ოლიმპიადის ვერცხლის მედლის მფლობელი, ქართველი ძიუდოისტი თეიმურაზ ხუბულური.

ᲡᲐᲙᲚᲔᲑᲘ-ᲡᲐᲥᲘᲜᲤᲝᲠᲛᲘᲡ ტელეფოტო.

ᲒᲐᲘᲪᲜᲐᲗ ᲩᲔᲛᲞᲘᲝᲜᲔᲑᲘ

სროლა. მრგვალი სტენდი — **ᲛᲐᲠᲢᲘᲜᲘ ᲠᲝᲛᲐᲜᲘ** (ᲡᲠᲚ).

ᲐᲙᲐᲓᲔᲛᲘᲣᲠᲘ ᲜᲘᲩᲑᲝᲡᲜᲝᲑᲐ. ᲙᲐᲚᲔᲑᲘ: ოთხადგილიანი გასაშლელი, მესაჭით — **გდრ;** ორადგილიანი გასაშლელი, უმესაჭეო — **გდრ;** ორადგილიანი წყვილმოსასმელიანი — **სსრკ;** ერთადგილიანი — **სანდა ტომა** (რუმინეთი); ოთხადგილიანი წყვილმოსასმელიანი, მესაჭით — **გდრ;** რვაადგილიანი — **გდრ; ᲕᲐᲟᲔᲑᲘ:** ოთხადგილიანი გასაშლელი, მესაჭით — **გდრ;** ორადგილიანი წყვილმოსასმელიანი — **გდრ;** ორადგილიანი გასაშლელი, უმესაჭეო — **გდრ;** ერთადგილიანი — **ᲰᲔᲠᲢᲐ ᲙᲐᲠᲞᲘᲜᲔᲜ** (ფინეთი); ორადგილიანი გასაშლელი, მესაჭით — **გდრ;** ოთხადგილიანი გასაშლელი, უმესაჭეოდ — **გდრ;** ოთხადგილიანი წყვილმოსასმელიანი — **გდრ;** რვაადგილიანი — **გდრ.**

ᲕᲔᲚᲝᲡᲘᲞᲝᲠᲢᲘ. სპრინტი — **ᲚᲣᲢᲪ ᲰᲔᲡᲚᲘᲜᲒ** (გდრ); გუნდური რბოლა, გამოდევნებით — **სსრკ.**

ᲛᲫᲚᲝᲛᲝᲡᲜᲝᲑᲐ. ᲕᲐᲟᲔᲑᲘ: 800 მეტრზე სირბილი — **ᲡᲢᲘᲕᲔᲜ ᲝᲕᲔᲢᲘ** (დიდი ბრიტანეთი); 400 მეტრზე თარჯრბენი — **ᲤᲝᲚᲙᲐᲠ ᲑᲔᲘᲯ** (გდრ); ათჭიდი — **ᲓᲔᲘᲚᲘ ᲗᲝᲛᲞᲡᲝᲜᲘ** (დიდი ბრიტანეთი); შუბის სროლა — **ᲓᲐᲜᲘᲡ ᲙᲣᲚᲐ** (სსრკ); 110 მეტრზე თარჯრბენი **ᲗᲝᲛᲐᲡ ᲛᲣᲜᲙᲔᲚᲢᲘ** (გდრ); 1000 მეტრზე სირბილი — **ᲛᲘᲠᲣᲡ ᲘᲤᲢᲐᲠᲘ** (ეთიოპია); **ᲥᲐᲚᲔᲑᲘ:** 100 მეტრზე სირბილი — **ᲚᲣᲪᲘᲐ ᲙᲝᲜᲓᲠᲐᲢᲘᲔᲕᲐ** (სსრკ); სიმაღლეზე ხტომა — **ᲡᲐᲠᲐ ᲡᲘᲛᲝᲜᲘ** (იტალია); 800 მეტრზე სირბილი — **ᲜᲐᲓᲔᲟᲓᲐ ᲝᲚᲘᲜᲬᲐᲠᲔᲜᲙᲝ** (სსრკ).

ᲬᲧᲐᲚᲑᲝᲗᲝᲜᲘᲐ. ᲥᲐᲚᲔᲑᲘ. კოშკი — **ᲛᲐᲠᲗᲘᲜᲐ ᲘᲐᲨᲙᲘ** (გდრ).

ᲪᲣᲠᲕᲐ. ᲥᲐᲚᲔᲑᲘ: 100 მეტრზე ბრასის სტილით — **ᲣᲢᲔ ᲒᲔᲕᲘᲜᲒᲔᲠᲘ** (გდრ); 400 მეტრზე კომბლექსური — **ᲞᲔᲢᲠᲐ ᲨᲜᲐᲘᲓᲔᲠᲘ** (გდრ); 200 მეტრზე ზურგზე — **ᲠᲘᲙᲐ ᲠᲐᲘᲜᲨᲘ** (გდრ); 800 მეტრზე თავისუფალი სტილით — **ᲛᲘᲨᲔᲚ ᲤᲝᲠᲓᲘ** (ავსტრალია); 4X100 მეტრზე თავისუფალი სტილით საესტაფეტო — **გდრ; ᲕᲐᲟᲔᲑᲘ:** 200 მეტრზე ბრასის სტილით — **ᲠᲝᲑᲔᲠᲢᲐᲡ ᲤᲣᲢᲪᲐ** (სსრკ); 200 მეტრზე ზურგზე — **ᲨᲐᲜᲓᲝᲠ ᲪᲘᲚᲐᲓᲐᲠᲘ** (უნგრეთი); 400 მეტრზე კომბლექსური — **ᲐᲚᲔᲥᲡᲐᲜᲓᲠᲘ ᲡᲘᲓᲝᲠᲘᲜᲙᲝ** (სსრკ); 100 მეტრზე თავისუფალი სტილით — **ᲘᲝᲠᲒ ᲯᲝᲩᲢᲐ** (გდრ).

ᲤᲐᲠᲘᲙᲐᲝᲑᲐ. ᲥᲐᲚᲔᲑᲘ: გუნდური შეჯიბრება რაპირით ბრძოლაში — **ᲡᲐᲤᲠᲐᲜᲒᲔᲗᲘ; ᲕᲐᲟᲔᲑᲘ:** გუნდური შეჯიბრება რაპირით ბრძოლაში — **ᲡᲐᲤᲠᲐᲜᲒᲔᲗᲘ.**

ᲪᲔᲚᲝᲡᲜᲝᲑᲐ. პირადი პირველობა სამჭიდში — **ᲤᲔᲓᲔᲠᲘᲙᲝ ᲠᲝᲛᲐᲜᲘ** (იტალია). გუნდური პირველობა სამჭიდში — **სსრკ.**

ᲥᲐᲚᲗᲐᲡᲜᲝᲑᲐ. 82,5 კგ — **ᲘᲣᲠᲘᲙ ᲕᲐᲠᲓᲐᲜᲘᲐᲜᲘ** (სსრკ); 90 კგ — **ᲞᲔᲢᲔᲠ ᲑᲐᲪᲐ