პროლეტარებო ყველა ქვეყნისა, შეერთდით!

კომუნისტი

1980 წელი ოთხშაბათი 30 ივლისი № 175 (17818) ფასი 2 კაპ.

გაზეთი გამოდის 1920 წლის 3 ივნისიდან

საქართველოს კომუნისტური პარტიის ცენტრალური კომიტეტის, საქართველოს სსრ უმაღლესი საბჭოს და საქართველოს სსრ მინისტრთა საბჭოს ორგანო

КОМУНИСТИ — ОРГАН ЦК КП ГРУЗИИ, ВЕРХОВНОГО СОВЕТА ГРУЗИНСКОЙ ССР И СОВЕТА МИНИСТРОВ ГРУЗИНСКОЙ ССР

კვლევა გრძელდება

ფრენის მართვის ცენტრი, 28 ივლისი. (საკ-დისი). მეოთხე დღეა დედამიწისირგვლივ ორბიტაზე მუშაობს საერთაშორისო ეკიპაჟი, რომლის შემადგენლობაში ალიან ლეონიდ პოპოვი, ვალერი რიუმინი, ვიქტორ გორბატკო და ფამ ტუანი.

საუზმისა და სამეცნიერო-კვლევითი კომპლექსის საბორტო სისტემების შემოწმების შემდეგ კოსმონავტებმა განაგრძეს დაგეგმილი ერთობლივი სამუშაოები.

კოსმოსური მასალათმცოდნეობის პროგრამის შესაბამისად ვიქტორ გორბატკო და ფამ ტუანი ასრულებენ საბჭოთა კავშირ-ვიეტნამის ექსპერიმენტებს „იმიტატორსა“ და „ჰალონგს“. პირველი ექსპერიმენტის დანიშნულებაა განსაზღვროს ტემპერატურის პროფილი დანადგარ „კრისტალის“ ელექტროსახურებელ კამერაში, ხოლო მეორე ხორციელდება უწონობის პირობებში ნახევრადგამტარი მასალის გალიუმ ფოსფიდის მონოკრისტალის მიღების მიზნით.

ბულგარელი სპეციალისტების მიერ შემუშავებული და დამზადებული „სპექტრ-15“ აპარატურის საშუალებით სტუმარი ექსპედიციის ეკიპაჟმა შეასრულა ექსპერიმენტი „ილუმინატორი“, რომლის მიზანია [illegible] შეფასება მისცეს [illegible] ატმოსფეროს [illegible] თვისებების შეცვლას „სალუტ-6“ სადგურზე, რომელიც დიდხანს [illegible] პირობებზე [illegible] აგრეთვე ატმოსფეროს მახასიათებლები მზის სინათლის სპექტრომეტრირებისა და ჰორიზონტის სხვადასხვა სიმაღლეზე მზის ფოტოგრაფირების გზით.

სალამოს კავშირის ორი სატელევიზიო სეანსის დროს მოეწყობა ეკიპაჟის პრესკონფერენცია ფრენის მართვის ცენტრში მყოფი საბჭოთა და უცხოელი ჟურნალისტებისათვის.

ტელემეტრიული ინფორმაციის მონაცემებისა და კოსმონავტთა მოხსენებების მიხედვით, „სალუტ-6“-„სოიუზ-36“-„სოიუზ-37“ ორბიტული კომპლექსის საბორტო სისტემები და სამეცნიერო აპარატურა ნორმალურად მუშაობს.

ამხანაგები პოპოვი, რიუმინი, გორბატკო და ფამ ტუანი თავს კარგად გრძნობენ.

XXVI სკკპ ყრილობის შესახვედრად

ერთნაირი შემართებით

სკკპ ცენტრალური კომიტეტის დადგენილება სკკპ XXVI ყრილობის ღირსეული შეხვედრისათვის სოციალისტური შეჯიბრების შესახებ ჩვენი ყოველდღიური მუშაობის მთავარი პროგრამა გახდა. შრომითი და რევოლუციური ტრადიციების ერთგული კოლექტივი ყველაფერს აკეთებს ამისათვის, რომ პირნათლად შეხვდეს კომუნისტთა დიდ ფორუმს.

ელექტროვაგონშემკეთებლები მტკიცე ბაზის ქმნიან მეთერთმეტე ხუთწლედის პირველი წლის დავალებათა წარმატებით შესასრულებლად. მათ ყველა ტექნიკურ-ეკონომიკური მაჩვენებლის მიხედვით შეასრულეს ხუთწლიანი გეგმა და მნიშვნელოვნად უმატეს შრომითს ტემპს. ქარხნის კოლექტივმა ახალი, გადიდებული ვალდებულება იკისრა და გადაწყვიტა წლის ბოლომდი დაამზადოს 100 ათასი მანეთით მეტი პროდუქცია, ვიდრე ამას წინანდელი ვალდებულება ითვალისწინებდა, მომავალი წლის ორი თვის გეგმა 23 თებერვლისათვის, სკკპ XXVI ყრილობის გახსნის დღისათვის შესრულდება.

საერთოდ მეთერთმეტე ხუთწლედში ჩვენს კოლექტივს ძალიან რთული და პასუხსაგები ამოცანის გადაწყვეტა მოუწევს: ოთხჯერ უნდა გადიდდეს პროდუქციის გამოშვება. მართალია, წარმოების მოცულობის ასეთ მკვეთრ ზრდაში განერალური რეკონსტრუქცია დაგვეხმარება, მაგრამ მთავარ სირთულეთა დაძლევა მაინც კოლექტივს მოუწევს. რახან სიტყვამ მოიტანა და საწარმოს რეკონსტრუქციაზე ჩამოვარდა ლაპარაკი, უნდა აღვნიშნო, რომ მწყობრში ჩადგა განახლებული საინსტრუმენტო, მექანიკური, ელექტროსაქციების, ელექტრომოწყობილობის შემკეთებელი საამქროები, მთავრდება ურიკებისა და გოგორწყვილების საამქროს რეკონსტრუქციაც.

სახელმწიფო დავალებათა წარმატებით შესასრულებლად ერთნაირად იბრძვის ყველა საამქროს, უბნისა და ბრიგადის კოლექტივი. ვმუშაობთ უჩამორჩენილებოდ, ვაგრძელებთ დიდ შრომითსა და რევოლუციურ ტრადიციებს.

ტ. ჯაბაური,
თბილისის ელექტროვაგონშემკეთებელი ქარხნის უფროსი.

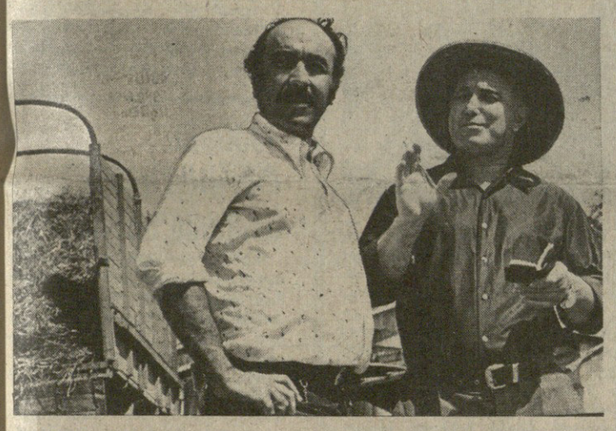

საყოველთაო ზრუნვა—პირუტყვის საკვების დამზადებას!

ტბილისირა ლიების ათვისებამ შესაძლებლობა მისცა მახარაძის საკვების მოპოვების სამეურნეობათშორისო გაერთიანებას, რომელიც ახლახან შეიქმნა, გასულ წელს პირველად დამზადებინა ბალიასტომის მიდამოებში რამდენიმე ათასი ტონა თივა.

უკვე მიმდინარე წელს საკვების მომპოვებლები პალიასტომზე დამზადებენ 15 ათას ტონა თივას — ორნახევარჯერ მეტს, ვიდრე შარშან.

სურათებზე: პალიასტომის ლიებში მოთიბული თივა ტივებით გადააქვთ მახარაძის რაიონის მეცხოველეობის ფერმებში. ლაითურის ჩაის საბჭოთა მეურნეობა-ტექნიკუმის აგრონომი კორნელი სიმაშვილი (მარცხნივ) და სოფელ კოზეკათის კოლმეურნეობის საკვებმომპოვებელთა ბრიგადის ბრიგადირი გრიგოლ ბოლქვაძე ტბისპირა ლიებში.

ი. დავითაშვილისა და მ. დათიკაშვილის ფოტო (საქინფორმის ფოტოქრონიკა).

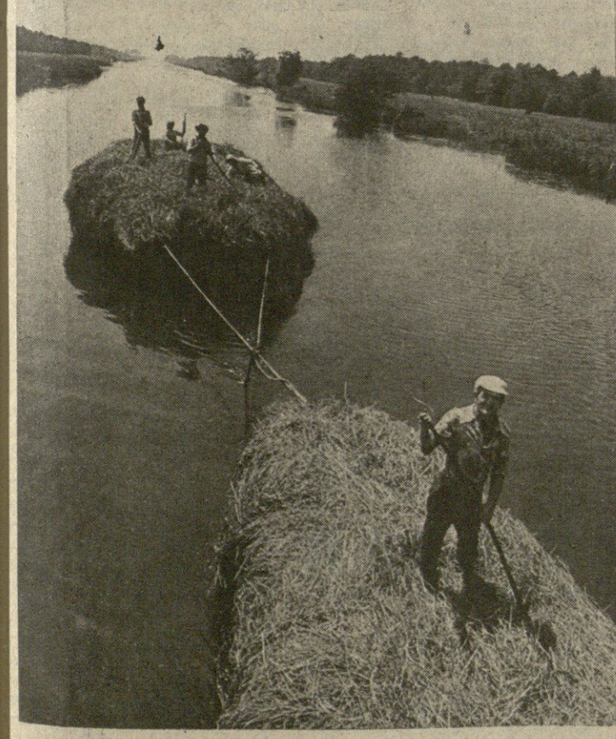

სად როგორ იყენებენ წყალს

წლევანდელი რწყვის სეზონი რთული და ძნელი იქნება. და ეს წინასწარ იცოდნენ სარწყავი მიწათმოქმედების ყველა რაიონში. საქმე ის არის, რომ სიონის, ხრამის, თბილისისა და სხვა წყალსაცავები, მცირე მელიორაციის წყალსატევები უმნიშვნელო ნალექებისა და თოვლის საფარის გამო უაღრესად არასაკმარისად ივსებოდა. ვერ იყო სანუგეშო ვერც ჰიდრომეტეოროლოგთა პროგნოზები, რომლებიც გვალვიან ზაფხულსა და სარწყავი წყაროების გაწყალმარჩხებას წინასწარმეტყველებდნენ.

ასეთ პირობებში საჭირო იყო მელიორაციისა და წყალთა მეურნეობის სამინისტროს ექსპლოატაციის სამსახურების მაღალი ორგანიზებულობა და აწყობილი მუშაობა, სარწყავი წყლის რაციონალური გამოყენება, წყალსარგებლობის გეგმების დაცვა კოლმეურნეობებსა და საბჭოთა მეურნეობებში, სარეველების წინააღმდეგ ბრძოლის გაძლიერება და ნიადაგის მოვლის გაუმჯობესება, რათა მიწას მეტი ტენი შეენახა.

სავეგეტაციო რწყვის სეზონი ძირითადად ორგანიზებულად დაიწყო. მაგრამ მთელ რიგ რაიონებში რწყვისადმი უპასუხისმგებლო დამოკიდებულების გამო უხეშად ირღვეოდა წყალსარგებლობის გრაფიკები, არ ეწყობოდა ღამის რწყვა, რაც წყლის დაზოგვის შესაძლებლობას იძლევა, დანიშნულებისამებრ არ იყენებდნენ კვალიფიციურ მრწყველებს. ამ და სხვა ნაკლოვანებებმა დაღი დაასვეს რწყვის კალენდარული გეგმების შესრულებას, მაგალითად, სიღნაღის რაიონში 22 ივლისისათვის მოსარწყავი 9.322 ჰექტარი სასოფლო-სამეურნეო სავარგულებიდან მორწყული იყო მხოლოდ 5.408 ჰექტარი, თელავის რაიონში შესაბამისად 17.728 და 11,990, ახმეტის რაიონში 6.776 და 3.990, გურჯაანის რაიონში 13.242 და 6.977 ჰექტარი. გაცილებით ნაკლებად მოირწყა სავარგულები ლაგოდეხის, აგრეთვე თეთრი წყაროს, კასპისა და სხვა რაიონებში, საველეტაციო რწყვის ვადების დარღვევა და სარწყავი წყლის არარაციონალური გამოყენება მით უფრო შეუწყნარებელია, რომ მეურნეობებს აქვთ ნიადაგის ტენიანობის მდგომარეობის მეცნიერულად დასაბუთებული მონაცემები, ამა თუ იმ ვადებში რწყვის მონყობის რეკომენდაციები.

მელიორაციისა და წყალთა მეურნეობის სამინისტრომ განიხილა კახეთის რეგიონში რწყვის სამუშაოთა მიმდინარეობა. შემოწმებულია ზემო ალაზნის არხის წყლით რწყვის გრაფიკი. რესპუბლიკის მეურნეობებმა დამატებით მიიღეს 15 მოძრავი სატუმბი სადგური და 15 დასაწვიმი მანქანა. (საქინფორმი).

● ●

მიწა ტენს მოითხოვს

ვინც ერთხელ მაინც ყოფილა ჩვენს რაიონში, იცის, რა ლამაზია ჩვენი მხარე. საითაც გაიხედავ, ყველგან ვენახები, ბაღები, ბოსტნები, პურის ყანები გადაჭიმულია. სულ რამდენიმე ათეული წლის წინათ ჩვენში მხოლოდ მარცვლეულიც მოჰყავდათ და ისიც მცირე მოსავალს იძლეოდა. როცა ყანას თესავდნენ, ადამიანებმა არ იცოდნენ, მიიღებდნენ თუ არა მოსავალს. თუ წვიმა არ მოვიდოდა, ნათესები იღუპებოდა.

მე კახელი კაცი ვარ და კარგად ვიცი რა არის გვალვა. მას მხოლოდ ერთი წამალი — მორწყვა შველის. ჩვენში ბევრი რამ გაკეთდა საამისოდ, მაგრამ ამ დღეებში, როცა ძლიერი გვალვა დაატყდა ჩვენს მხარეს, ყოველი მშრომელის წინაშე დგას სხვა ამოცანა — უნარიანად გამოვიყენოთ სარწყავი წყალი, გავუფრთხილდეთ ყოველ წვეთს.

აი რატომაა, რომ სოფლის ყველა მშრომელისათვის საქართველოს კომპარტიის ცენტრალური კომიტეტის მიმართვას — გვალვისაგან დაიცვან მოსავალი—დიდი მოწონებით შეხვდა რაიონის სამელიორაციო გაერთიანების მთელი კოლექტივი. სარწყავი მიწები მომცრო ნაკვეთებად დავყავით, რომლებსაც მივამაგრეთ მრწყველთა ბრიგადები. ყოველ მრწყველს აქვს სპეციალისტთა რჩევით შედგენილი სამუშაოთა გრაფიკი. გრაფიკი ითვალისწინებს მხოლოდ იმ ნაკვეთებისა და კულტურების რწყვას, რომლებსაც სწორედ ამ დროს სჭირდება წყალი და ყველაზე რაციონალური დოზებით.

ვრწყავთ დაწვიმების პროგრესული მეთოდით. ეს მოსავლიანობას ადიდებს 20-40 პროცენტით. რა თქმა უნდა, დასანანია, რომ ეს მეთოდი რესპუბლიკაში ჯერაც მასობრივად არ არის გავრცელებული. უკრაინაში, მაგალითად, დაწვიმებით ირწყვება მთელი საკარგულების 80 პროცენტი, მთლიანად საქართველოში კი — 6-8 პროცენტი.

ჩვენი გაერთიანების მთელი ტექნიკა „კი-50“, „კი-25“ და „ფრეგატის“ ტიპის დასაწვიმებელი დანადგარები სრული დატვირთვით მუშაობენ. ყველას ერთი მისწრაფება გვაქვს—მივაღწიოთ, რომ ყოველმა კულტურამ, ყოველმა ჰექტარმა მიწამ მიიღოს საჭირო რაოდენობის ტენი, მაქსიმალურად გამოვიყენოთ

გ. ნ ი ნ ა ,
„ბ ა ლ ა ხ ს ,
ს ა ბ ა ჭ ო ,
ს ა ბ ა ჭ ო ,
ს ა ბ ა ჭ ო ,
ბ ა ლ ა ხ ს ,
ბ ა ლ ა ხ ს ,
**ბ ა ლ ა ხ ს

ასკმოქმედებელ ობიექტებზე

დრო გარბის, საჭიროა ტემპი!

რუსთავი. ჯვლავ შეუნელებელი ყურადღების ცენტრშია. აქ მიმდინარეობს განსაკუთრებული მნიშვნელობის სამრეწველო ობიექტის მშენებლობა: მწყობრში უნდა ჩადგეს ელექტროლიზური ორაანგის საამქრო. სიტყვა „საამქრო“ პირობითად უნდა გავიგოთ, იმიტომ რომ ფაქტობრივად აქ შენდება გიგანტი, რომელსაც მსოფლიოში ვერც ერთი მონათესავე საწარმო ვერ შეედრება. წარმოიდგინეთ მშენებლობის მასშტაბურობა, თუ იგი რამდენიმე ვეებერთელა კორპუსისაგან შედგება და წელიწადში ელექტროტექნიკური მრეწველობისათვის ძალზე საჭირო ათასობით ტონა პროდუქციას დამზადებს.

ეს ციფრი ზოგისთვის ბევრს აფიქრებს მიტყვეულებს, მაგრამ ვინც ამ პროდუქციის მნიშვნელობა იცის, იმისათვის ბევრის მთქმელია.

საამქროს მშენებლობას დიდ ყურადღებას უთმობენ საკავშირო და რესპუბლიკის ზემდგომი ორგანოები.

რატომ მიეცა უპირატესობა საქართველოს და, კერძოდ, ქალაქ რუსთავს, როცა საქმე ელექტროლიზური ორაანგის წარმოების მშენებლობას შეეხო? ამას ორი მთავარი მიზეზი აქვს: ჯერ ერთი, პროდუქცია, რომელსაც აქ დამზადებენ, საკვანძოესო ხარისხის მნგანუმშისაგან მიიღება. მანგანუმის ასეთი საბადოები კი, როგორც ცნობილია, ჭიათურაშია გაწყლავებული. მეორე მიზეზი, რომელიც არანაკლებ მნიშვნელოვანია, ის გახლავთ, რომ რუსთაველებს ელექტროლიზური ორაანგის წარმოების საკმაოდ მდიდარი გამოცდილება აქვთ. აქ ჯერ ხანა არსებობს მცირე სიმძლავრის საამქრო, რომელიც წელიწადში ტონობით პროდუქციას იძლევა. მართალია, პროდუქციის დამზადების ტექნოლოგიის თვალსაზრისით ძველი და ახალი საწარმოები ზოგ შემთხვევაში განსხვავდება ერთმანეთისაგან, მაგრამ ეს არ არის პრინციპულად მთავარი, გამოცდილება მაინც გამოცდილებაა.

მაშ ასე, მიმდინარეობს განსაკუთრებული მნიშვნელობის სამრეწველო ობიექტის მშენებლობა, რომელიც მესამე კვარტალში უნდა დამთავრდეს, სექტემბერში კი გეგმით გასამართავი სამუშაოები უნდა დაიწყოს. საამქროს ასამოქმედებლად გათვალისწინებულმა ვადებმა, როგორც იტყვიან, „ჯარზე მოგვიკაკუნა. როგორ გვაქვს საქმე, ჩავიტანეთ კი ნაგარაუდევ დროში? ამ კითხვაზე ერთბაშად პასუხის გაცემა ძნელია. გენერალური მოიჯარადრე ორგანიზაციის, საქართველოს სსრ სამშენებლო სამინისტროს № 1 ტრესტის პარტიული კომიტეტის მდივანმა კ. შერმადინმა და შემკვეთი ორგანიზაციის რუსთავის ქიმიური ქარხნის პარტკომის მდივანმა ჯ. რუხაძემ გვითხრეს, რომ აუცილებლად უნდა ჩავიტიოთო. ეს ადამიანები ხელმძღვანელობენ ვეებერთელა პარტიულ ორგანიზაციებს, არიან კომპეტენტურები როგორც სპეციალისტები, დღეისათვის მხოლოდ მშენებლობის მსვლელობით ცხოვრობენ და წონიან თავიანთ წამყვამს.

ისე კი, პირდაპირ ვიტყვით, მდგომარეობა ძალზე რთული და დაძაბულია. ასათვისებელია 32 მილიონი მანეთის კაპიტალდაბანდება, დასამონტაჟებელია 616 ერთეული საზღვარგარეთული დანადგარი. ერთი სიტყვით, კოლოსალური მოცულობის სამუშაოები უნდა შესრულდეს. სამწუხაროდ, გასულ თვეებში ორგანიზაციული და ტექნიკური ხასიათის საგრძნობი შეფერხებები იყო. ახლა საქმის მსვლელობა კალაპოტში დგება: მთავრდება ძირითადი სამშენებლო სამუშაოები, რაც საშუალებას მისცემს მემონტაჟეებს გაშლილი ფრონტით გამოვიდნენ სამოქმედო ასპარეზზე, აჩვენონ თავიანთი შესაძლებლობანი, ოსტატობა, ოპერატიულად საკითხის გადაწყვეტის უნარი. ახლა მათ შემართებულ შრომაზეა დამოკიდებული თვის დროზე ობიექტის საექსპლოატაციოდ გადაცემის ბედი, და გადაუჭარბებლად შეიძლება ითქვას, რესპუბლიკის პრესტიჟიც.

დასამალი არ არის, რომ შემკვეთსა და მოიჯარადრე ორგანიზაციებს შორის არცთუ ისე იშვიათია ხოლმე გაუთავებელი კამათი, საქმის მოუგვარებლობის ერთმანეთისათვის გადაბრალების შემთხვევები და სხვა. ამას ზიანის მეტი არაფერი მოაქვს. ეს ახლა კარგად შეიგნო ორივე მხარემ და ერთმანეთისადმი პრეტენზიებს ერთმანეთის დახმარება ამჯობინეს. საქმისადმი ასეთი დამოკიდებულების სისწორეში ისინი ჯერ კიდევ ამიკისა და მინერალური სასუქების წარმოების გენერალური რეკონსტრუქციის განხორციელების პროცესში დარწმუნდნენ.

ახლა საჭიროა გაძლიერდეს მუშაობის ტემპი. ეს რომ ასე მოხდეს, გაორკეცებული ენერგიით უნდა შეგიტიოთ საქმეს, ოპერატიულად უზრუნველვყოთ ობიექტი ყოველგვარი საჭირო მასალით, დანადგარით. ბევრია დამოკიდებული „საქმეკანმონტაჟის,“ „საქელექტრომონტაჟის“ ტრესტების, რუსთავის „ფოლადკონსტრუქციების“ სამმართველოების კოლექტივების გამართულ, კეთილსინდისიერ შრომაზე. ჩამოთვლილი ორგანიზაციების უფროსები ო. წიგნაძე, ჯ. ცხადაშვილი, ი. ბაქრაძე გამოცდილი, მაღალი კლასის სპეციალისტები არიან, და ვიმედოვნებთ, რომ ამ რთულ სიტუაციაში ისინი თავიანთ ორგანიზატორულ ნიჭსაც მთლიანად გამოავლენენ.

ჩვენ ცალკე გამოვყოფთ როსტოვის „მონტაჟავტომატიკის“ ტრესტის თბილისის სამმართველოს კოლექტივს და შევახსენებთ მის უფროსს ი. ქოჩიაშვილს, რომ მას ახლა ურთულესი და ძალზე პასუხსაგები სამუშაოები აქვს შესასრულებელი. როგორც სამმართველოს უფროსმა, ისე ყველა მემონტაჟემ უნდა დაამტკიცოს, რომ მათ შესწევთ უნარი გადალახონ სიძნელენი და სასურველ მიზანს მიაღწიონ. ამისათვის უნდა გამოვიჯნოთ შრომითი მეტოქეობის ყველა ფორმა და მეთოდი, უფრო ქმედითი გავხადოთ სკკპ XXVI ყრილობისა და საქართველოს კომპარტიის XXVI ყრილობის ღირსეულად შეხვედრისათვის გაშლილი სოციალისტური შეჯიბრება.

როგორც ზემოთ აღვნიშნეთ, მშენებლები ამთავრებენ თავიანთ საქმეს, იქმნება სამუშაოთა ფრონტის მკვეთრად გაფართოების შესაძლებლობა. იქნებ უკვე საჭიროა და ღირდეს ზოგიერთი სამმართველოს კოლექტივის ორდა სამცვლიან მუშაობაზე გადაყვანა. დრო აღარ ითმენს. აგვისტოც მალე გაირბენს და ფაქტის წინაშე დავდგებიდეს.

ცხადია, გათვალისწინებულ დროს ობიექტის ამოქმედება დღეისათვის უპირველესი საზოგადოებრივია. მაგრამ, ისევე სადღეისო საზოგადოებრივია მეორე საქმეც: ეს გახლავთ ახალი საწარმოს კადრებთ დაკომპლექტების საკითხი. მართალია, „აქ ძველი საწარმოს გამოცდილი სპეციალისტები გადმოვლენ, მაგრამ ეს საკმარისი არ იქნება. საქართველოს პოლიტექნიკურმა ინსტიტუტმა და პროფესიულ-ტექნიკურმა სასწავლებლებმა უნდა იზრუნონ მაღალი კვალიფიკაციის ინჟინრებითა და მუშებით საწარმოს უზრუნველსაყოფად. საწარმო თავის სპეციფიკით უნიკალურია და მას ისეთი სპეციალობის მუშები სჭირდება, რომლებსაც წინათ არ ამზადებდნენ. ერთი სიტყვით, კადრების მომზადების საკითხზე დროულად უნდა ვიზრუნოთ, რათა სულ მოკლე დროში უხერხულ მდგომარეობაში არ ჩავარდეთ.

ერთი საკითხიც. გაზეთ „კომუნისტის“ რედაქციამ საქართველოს კომპარტიის რუსთავის საქალაქო კომიტეტის, ქიმიური ქარხნისა და № 1 ტრესტის პარტიული კომიტეტის დახმარებით მშენებლობაზე ჩამოაყალიბა საგუშაგო, რომელიც სისტემატურად მოგვაწვდის ცნობებს მშენებლობის სამუშაოთა მიმდინარეობის შესახებ.

შ. ამაშუკელი.

„კომუნისტის“ სპეც. კორ.

შენდება, მშენდება

დამთავრდა შავი ზღვის სანაპიროს გზატკეცილის ნაწილის რეკონსტრუქცია. გაგრასა და ახალ ათონს შორის. ამ საკურორტო მაგისტრალის კეთილმოწყობა გათვალისწინებულია საქართველოს კომპარტიის ცენტრალური კომიტეტისა და საქართველოს მინისტრთა საბჭოს დადგენილებით „აფხაზეთის ასსრ გუდაუთის რაიონის შემდგომი სოციალურ-ეკონომიკური განვითარების ღონისძიებათა შესახებ“.

ამ დადგენილების შესრულების მიმდინარეობის თაობაზე ილაპარაკეს პარტიის გუდაუთის რაიკომის თათბირზე. ამ თათბირზე მოიწვიეს საქართველოს სსრ და აფხაზეთის ასსრ სამინისტროებისა და უწყებების, სამშენებლო ორგანიზაციების, რაიონის საზოგადოებრიობის წარმომადგენლები.

გუდაუთის სახალხო დეპუტატთა რაიონული საბჭოს აღმასკომის თავმჯდომარის მოადგილემ ვ. ტარკილმა დამსწრეთ აცნობა თუ რა გაკეთდა და რა კეთდება დასახელებული დადგენილების შესრულებისათვის. რაიონში უკვე აიგო ბევრი ობიექტი: წარისა და ანუხვის სავაჭრო ცენტრები. 1300 სულისათვის გათვალისწინებული ღორის სასუქებელი მოედანი, სოფელ აჭანდარას მსხვილფეხა რქიანი პირუტყვის მოზარდეულის სასუქებელი მოედნის პირველი რიგი. გაჰყავთ გზები აბღარ ხეკში, ახალ ათონში, აჭანდარაში, ჯირხვაში, მიმდინარეობს ახალი ათონის პანსიონატ-პოლიკლინიკის რეკონსტრუქცია, სოფელ ლიხნში შენდება 1176 მოსწავლისათვის გათვალისწინებული საშუალო სკოლა და კულტურის სახლი, გუდაუთში — 90 ბინანი საცხოვრებელი სახლი, სავაჭრო ცენტრები დურიფშსა და ლიხნში და ა. შ. დასასრულს უახლოვდება ბევრი ობიექტის დაპროექტება, რომელთა აგება გათვალისწინებულია მეთერთმეტე ხუთწლედში. ეს არის სტადმის, სასამართლოსა და პროკურატურის, კავშირგამუნლობის რაიონული კვანძის შენობები, სანატორიული კომპლექსი ახალ ათონში და ტურბაზა ოქროს ნაპირზე, საავტომობილო ხიდი მდინარე გუდაუზე.

მაგრამ მთელ გამოყოფილ სახსრებს დადგენილ ვადებში როდი ითვისებენ, ჭიანურდება ცალკეული ობიექტების დაპროექტების დამთავრება და მშენებლობის დაწყება, ზოგჯერ არ კმარა საშენი მასალები.

თათბირზე გამოვიდა აფხაზეთის ასსრ მინისტრთა საბჭოს თავმჯდომარე ი. ჯ. უბილავა.

თათბირის შედეგები შეაჯამა საქართველოს სსრ მინისტრთა საბჭოს თავმჯდომარის მოადგილემ ო. ე. ჩერქეზიამ.

(საქინფორმი).

ფართო გზაზე

გ. კაკაურიძემ წარჩინებით დაამთავრა წულუკიძის პროფტექნიკური სასწავლებელი. ახალგაზრდა სპეციალისტს შეეძლო უმაღლეს სასწავლებელში ჩარიცხულიყო. გ. კაკაურიძემ კი სხვა გადაწყვეტილება მიიღო — მშობლიურ სოფელში დაიწყო მუშაობა ტრაქტორისტად.

კურსდამთავრებულთა უმრავლესობა, რომლებმაც პროფტექნიკური სასწავლებელი წარჩინებით დაამთავრეს, მშობლიურ ადგილებში რჩება, რათა არჩეული პროფესიით იმუშაოს.

ზოგიერთმა გადაწყვეტა სწავლა განაგრძოს უმაღლეს სასწავლებელში.

20 ივლისს გ. კაკაურიძე და პროფტექნიკური სასწავლებლების 86 ფრიადოსანი კურსდამთავრებული საქართველოს სხვადასხვა რაიონიდან მიიწვიეს თბილისის ვ. ი. ლენინის სახელობის ცენტრალური მუზეუმის ფილიალში, სადაც მათ საზეიმოდ გადასცეს სასწავლებლის დამთავრების დიპლომები.

ახალგაზრდა სპეციალისტებს მიესალმნენ საქართველოს სსრ პროფესიულ-ტექნიკური განათლების სახელმწიფო კომიტეტის თავმჯდომარე ს. რიგვავა, პარტიის ვეტერანები დ. ლომაძე, ს. ხასაია, სოციალისტური შრომის გმირები ვ. ქემაშვილი, გ. კურტანიძე, ე. სოლომონია, რესპუბლიკის უმაღლესი და საშუალო სპეციალური განათლების მინისტრის პირველი მოადგილე ა. გიორხელიძე და სხვები.

პროფტექნიკური სასწავლებლების კურსდამთავრებულები გაეცნენ მუზეუმის ექსპოზიციებს.

შენდება, მშენდება

ერთეული საზღვარგარეთული დანადგარი. ერთი სიტყვით, კოლოსალური მოცულობის სამუშაოები უნდა შესრულდეს. სამწუხაროდ, გასულ თვეებში ორგანიზაციული და ტექნიკური ხასიათის საგრძნობი შეფერხებები იყო. ახლა საქმის მსვლელობა კალაპოტში დგება: მთავრდება ძირითადი სამშენებლო სამუშაოები, რაც საშუალებას მისცემს მემონტაჟეებს გაშლილი ფრონტით გამოვიდნენ სამოქმედო ასპარეზზე, აჩვენონ თავიანთი შესაძლებლობანი, ოსტატობა, ოპერატიულად საკითხის გადაწყვეტის უნარი. ახლა მათ შემართებულ შრომაზეა დამოკიდებული თვის დროზე ობიექტის საექსპლოატაციოდ გადაცემის ბედი, და გადაუჭარბებლად შეიძლება ითქვას, რესპუბლიკის პრესტიჟიც.

დასამალი არ არის, რომ შემკვეთსა და მოიჯარადრე ორგანიზაციებს შორის არცთუ ისე იშვიათია ხოლმე გაუთავებელი კამათი, საქმის მოუგვარებლობის ერთმანეთისათვის გადაბრალების შემთხვევები და სხვა. ამას ზიანის მეტი არაფერი მოაქვს. ეს ახლა კარგად შეიგნო ორივე მხარემ და ერთმანეთისადმი პრეტენზიებს ერთმანეთის დახმარება ამჯობინეს. საქმისადმი ასეთი დამოკიდებულების სისწორეში ისინი ჯერ კიდევ ამიკისა და მინერალური სასუქების წარმოების გენერალური რეკონსტრუქციის განხორციელების პროცესში დარწმუნდნენ.

ახლა საჭიროა გაძლიერდეს მუშაობის ტემპი. ეს რომ ასე მოხდეს, გაორკეცებული ენერგიით უნდა შეგიტიოთ საქმეს, ოპერატიულად უზრუნველვყოთ ობიექტი ყოველგვარი საჭირო მასალით, დანადგარით. ბევრია დამოკიდებული „საქმეკანმონტაჟის,“ „საქელექტრომონტაჟის“ ტრესტების, რუსთავის „ფოლადკონსტრუქციების“ სამმართველოების კოლექტივების გამართულ, კეთილსინდისიერ შრომაზე. ჩამოთვლილი ორგანიზაციების უფროსები ო. წიგნაძე, ჯ. ცხადაშვილი, ი. ბაქრაძე გამოცდილი, მაღალი კლასის სპეციალისტები არიან, და ვიმედოვნებთ, რომ ამ რთულ სიტუაციაში ისინი თავიანთ ორგანიზატორულ ნიჭსაც მთლიანად გამოავლენენ.

ჩვენ ცალკე გამოვყოფთ როსტოვის „მონტაჟავტომატიკის“ ტრესტის თბილისის სამმართველოს კოლექტივს და შევახსენებთ მის უფროსს ი. ქოჩიაშვილს, რომ მას ახლა ურთულესი და ძალზე პასუხსაგები სამუშაოები აქვს შესასრულებელი. როგორც სამმართველოს უფროსმა, ისე ყველა მემონტაჟემ უნდა დაამტკიცოს, რომ მათ შესწევთ უნარი გადალახონ სიძნელენი და სასურველ მიზანს მიაღწიონ. ამისათვის უნდა გამოვიჯნოთ შრომითი მეტოქეობის ყველა ფორმა და მეთოდი, უფრო ქმედითი გავხადოთ სკკპ XXVI ყრილობისა და საქართველოს კომპარტიის XXVI ყრილობის ღირსეულად შეხვედრისათვის გაშლილი სოციალისტური შეჯიბრება.

როგორც ზემოთ აღვნიშნეთ, მშენებლები ამთავრებენ თავიანთ საქმეს, იქმნება სამუშაოთა ფრონტის მკვეთრად გაფართოების შესაძლებლობა. იქნებ უკვე საჭიროა და ღირდეს ზოგიერთი სამმართველოს კოლექტივის ორდა სამცვლიან მუშაობაზე გადაყვანა. დრო აღარ ითმენს. აგვისტოც მალე გაირბენს და ფაქტის წინაშე დავდგებიდეს.

ცხადია, გათვალისწინებულ დროს ობიექტის ამოქმედება დღეისათვის უპირველესი საზოგადოებრივია. მაგრამ, ისევე სადღეისო საზოგადოებრივია მეორე საქმეც: ეს გახლავთ ახალი საწარმოს კადრებთ დაკომპლექტების საკითხი. მართალია, „აქ ძველი საწარმოს გამოცდილი სპეციალისტები გადმოვლენ, მაგრამ ეს საკმარისი არ იქნება. საქართველოს პოლიტექნიკურმა ინსტიტუტმა და პროფესიულ-ტექნიკურმა სასწავლებლებმა უნდა იზრუნონ მაღალი კვალიფიკაციის ინჟინრებითა და მუშებით საწარმოს უზრუნველსაყოფად. საწარმო თავის სპეციფიკით უნიკალურია და მას ისეთი სპეციალობის მუშები სჭირდება, რომლებსაც წინათ არ ამზადებდნენ. ერთი სიტყვით, კადრების მომზადების საკითხზე დროულად უნდა ვიზრუნოთ, რათა სულ მოკლე დროში უხერხულ მდგომარეობაში არ ჩავარდეთ.

ერთი საკითხიც. გაზეთ „კომუნისტის“ რედაქციამ საქართველოს კომპარტიის რუსთავის საქალაქო კომიტეტის, ქიმიური ქარხნისა და № 1 ტრესტის პარტიული კომიტეტის დახმარებით მშენებლობაზე ჩამოაყალიბა საგუშაგო, რომელიც სისტემატურად მოგვაწვდის ცნობებს მშენებლობის სამუშაოთა მიმდინარეობის შესახებ.

შ. ამაშუკელი.

„კომუნისტის“ სპეც. კორ.

ყმაწვილი ქარხანაში მოვიდა...

ფოთის „ელექტროაპარატის“ ქარხნის ადმინისტრაციამ პროფკავშირის ადგილობრივ კომიტეტთან შეუთანხმებლად სამუშაოზე მიიღო 14 წლის „ყმაწვილი, რითაც უხეშად დაარღვია საქართველოს სსრ შრომის კანონმდებლობის კოდექსის 167-ე მუხლი. ანალოგიური დარღვევები მოხდა ცხინვალის ავტოსარემონტო ქარხანაში და წალენჯიხის № 2 ჩაის ფაბრიკაში. რესპუბლიკის მთელ რიგ საწარმოებსა და მეურნეობებში ჯერ კიდევ ხშირია პროფკავშირთა ადგილობრივ კომიტეტებთან, არასრულწლოვანთა საქმეების საქალაქო და რაიონულ კომისიებთან წინასწარ შეუთანხმებლად მოზარდთა დათხოვნის შემთხვევებიც. არცთუ ისე იშვიათად მოზარდების შრომას იყენებენ ისეთ სამუშაოებზე, სადაც ეს აკრძალულია კანონმდებლობით, ხდება არასრულწლოვანთა სამუშაოზე მიღება სამედიცინო შემოწმების გაუვლელად.

ეს ფაქტები მოიყვანეს საქართველოს სსრ უმაღლესი საბჭოს საბჭოთა კანონმდებლობისა და სოციალისტური კანონიერების საკითხებისა და ახალგაზრდობის საქმეთა მუდმივი კომისიების გაერთიანებულ სხდომაზე, რომლის მონაწილეებმა განიხილეს რესპუბლიკის პროკურორის ა. მ. ბარაბაძის მოხსენება არასრულწლოვანთა შრომის კანონმდებლობის უხეში დარღვევების შესახებ.

მუდმივი კომისიების მიერ მიღებულ დადგენილებაში რესპუბლიკის სამინისტროებს, სახელმწიფო კომიტეტებსა და უწყებებს რეკომენდაცია მიეცათ პერიოდულად განიხილონ არასრულწლოვანთა შრომის კანონმდებლობის დაცვის მდგომარეობა მათდამი დაქვემდებარებულ საწარმოებში, ორგანიზაციებსა და დაწესებულებებში. ქმედითი ღონისძიებანი განახორციელონ ამ საქმეში არსებულ ნაკლოვანებათა აღმოსაფხვრელად. უნდა გავაძლიეროთ კონტროლი არასრულწლოვანთა შრომის კანონმდებლობის შესრულებისადმი, ხელი შევუწყოთ დამრგებლობის უფრო ფართოდ გავითარებას, შეუნელებლად ვიზრუნოთ მოზარდთა შრომის, ყოფისა და დასვენების პირობების გაუმჯობესებისათვის, კონკრეტული ამოცანები დაისახა სახალხო დეპუტატთა ადგილობრივი საბჭოების აღმასკომების წინაშე, რომლებმაც განსაკუთრებული ყურადღება უნდა დაუთმონ მათს ტერიტორიაზე არსებულ საწარმოებსა და მეურნეობებში არასრულწლოვანთა შრომის დაცვის საკითხებს. მუდმივ კომისიებთან, არასრულწლოვანთა საქმეთა კომისიებთან და დეპუტატებთან ერთად ადგილობრივი საბჭოების აღმასკომებმა კონტროლი უნდა დაუწესონ მოზარდთა შრომის კანონმდებლობის შესრულებას და მკაცრად მოჰკითხონ იმათ, ვინც მას არღვევს. (საქინფორმი).

ᲐᲮᲚᲝ ᲐᲦᲛᲝᲡᲐᲕᲚᲔᲗᲘᲡ ᲛᲨᲕᲘᲓᲝᲑᲘᲡᲐᲗᲕᲘᲡ

ᲞᲐᲚᲔᲡᲢᲘᲜᲘᲡ ᲡᲐᲙᲘᲗᲮᲘᲡᲐᲓᲛᲘ ᲛᲘᲫᲦᲕᲜᲘᲚ ᲡᲔᲡᲘᲐᲖᲔ

ნიუ-იორკი, 29 ივლისი. ამერიკის მიერ ისრაელის აგრესიული კურსის მხარდაჭერა ახლო აღმოსავლეთში მზარდი დაძაბულობის წყაროა. ამას აღნიშნავენ გაერთიანებული ერების ორგანიზაციის გენერალური ასამბლეის პალესტინის საკითხისადმი მიძღვნილი VII საგანგებო სესიის მონაწილენი. ამ სესიაზე უკვე გამოვიდნენ 100-მდე ქვეყნის წარმომადგენლები.

ნიგერიის საგარეო საქმეთა სახელმწიფო მინისტრმა პ. ბოლოკორმა განაცხადა, რომ ოკუპირებულ არაბულ ტერიტორიებზე ადამიანის უფლებების უხეში დარღვევა შეიძლება შეადაროთ მხოლოდ სამხრეთ აფრიკის რასისტული რეჟიმის პოლიციურ ტერორს. ნიგერიის წარმომადგენელმა განაცხადა, რომ მთლიანად უჭერს მხარს პალესტინელი ხალხის თვითგამორკვევის უფლებას. ვერავითარი, ნაწილობრივი შეთანხმებანი თუ ხელშეკრულებანი, თქვა მან, ვერ შეცვლის ახლო აღმოსავლეთში მდგომარეობის ყოვლისმომცველ და სამართლიან მოწესრიგებას.

კუბა-დევიდის შეთანხმებებმა, რომლებმაც პალესტინელებს წაართვა თავისი უფლებების განხორციელების საშუალება, ახლო აღმოსავლეთის მდგომარეობის მოწესრიგება ჩიხში მოაქცია, თქვა ირმენის არაბთა რესპუბლიკის წარმომადგენელმა მოამსენ ამეიდ ალ-აინიმ. მან დაგმო ამერიკის შეერთებული შტატების პოზიცია, რომელიც „უარს ამბობს“ ცნოს პალესტინის განთავისუფლების ორგანიზაცია, როგორც პალესტინელი ხალხის კანონიერი წარმომადგენელი, და ემუქრება კიდეც დასავლეთ ევროპის ქვეყნებს, რომლებიც ცდილობენ გაითვალისწინონ ახლო აღმოსავლეთის რეალური მდგომარეობა“.

საუდის არაბეთის დელეგატმა ალ-ჰაჯალამა აღნიშნა, რომ ახლო აღმოსავლეთის მდგომარეობა საფრთხეს უქმნის საერთაშორისო მშვიდობასა და უშიშროებას.

ნიკარაგუის დელეგატმა ვ. ტინოკო ფონსეკამ განაცხადა, რომ ისრაელის პოლიტიკის შედეგად ახლო აღმოსავლეთში შეიქმნა აფეთქებასაშიში სიტუაცია: „მატუნობს დაძაბულობა, ამერიკელები ამზადებენ სწრაფი რეაგირების ძალებს, იქმნება სამხედრო ბაზები სხვის ტერიტორიებზე“. ორატორმა მოუწოდა განახორციელონ მტკიცე, ეფექტიანი ღონისძიებანი, რათა პალესტინელებმა დაიბრუნონ სამშობლო.

ჩეხოსლოვაკიის სოციალისტური რესპუბლიკის მუდმივმა წარმომადგენელმა „გაერთიანებული ერების ორგანიზაციაში ი. გულინსკიმ ხაზი გაუსვა, რომ ახლო აღმოსავლეთის კონფლიქტი კვლავინდებურად საერთაშორისო დაძაბულობის ერთ-ერთი საშიში კერაა. მიუხედავად იმისა, რომ გაერთიანებული ერების ორგანიზაციამ არაერთგზის გააფრთხილა ისრაელი, იგი კვლავ ახორციელებს თავის კოლონიზატორულ გეგმებს, ახშობს წინააღმდეგობის მოძრაობას ოკუპირებულ ტერიტორიებზე, არ წყვეტს ტერორისტულ აქციებს იმათ წინააღმდეგ, ვინც იძულებულია თავი შეაფაროს მეზობელ სახელმწიფოებს.

დისკუსიის მონაწილეებმა, რომლებმაც მხარი დაუჭირეს პალესტინელი ხალხის უფლებების დაცვას, პრაქტიკულად ერთსულოვნად აღნიშნეს, რომ მისი ერთადერთი და კანონიერი წარმომადგენელია პალესტინის განთავისუფლების ორგანიზაცია, რომელიც ცნო 100-ზე მეტმა სახელმწიფომ. მისი მონაწილეობის გარეშე შეუძლებელია ახლო აღმოსავლეთის კონფლიქტის საბოლოო მოწესრიგება.

სესია მუშაობას განაგრძობს.

ᲔᲛᲑᲐᲠᲒᲝᲛ ᲫᲕᲐᲠ ᲒᲐᲭᲘᲠᲐ

ნიუ-იორკი, 29 ივლისი. ემბარგო, რომელიც ჯ. კარტერის ადმინისტრაციამ დაუწესა საბჭოთა კავშირისათვის მარცვლეულის მიწოდებას, სამარცხვინოდ ჩაიშალა — ასე მიაჩნიათ ამერიკის პრესასა და ქვეყნის პოლიტიკურ მოღვაწეებს.

„ამერიკის შეერთებული შტატების სოფლის მეურნეობის სამინისტრო აღიარებს, — წერს გაზეთი, „ნიუსდეი“, — რომ საბჭოთა კავშირს არ გაუჭირვებია თავის მოთხოვნილებათა დაკმაყოფილება. მოსკოვის „დასჯის“ ცდა იმით დამთავრდა, რომ ემბარგოს ამერიკელი ფერმერები და გადასახადის გადამხდელნი ემსხვერპლნენ“. როგორც ამერიკის შეერთებული შტატების საქმიანი წრეების ორგანო ჟურნალი „ბიზნეს უიკი“ იუწყება, თეთრი სახლი, რომელიც ახლაღა მიხვდა თავისი ახირების უგუნურებას, გაფაციცებით ეძებს რაიმე მისაღებ ხერხს, როგორ თქვას უარი ემბარგოზე. „ჩვენი მოკავშირეების უმრავლესობის აზრით, ამგვარი ღონისძიებებით ბევრს ვერაფერს მიაღწევ“, — წერს „ნიუსდეი“, და დასძენს, რომ სულ უფრო გაძლიერდება ზემოქმედება თეთრ სახლზე, რათა მას შეაცვლევინონ პოლიტიკა სსრ კავშირთან ვაჭრობაში.

სსრ კავშირისათვის მარცვლეულის მიწოდებაზე ემბარგოს გაუქმებას მოითხოვს ამერიკის შეერთებული შტატების რესპუბლიკური პარტია — „ქვეყნის ორ უდიდეს ბურჟუაზიულ პარტიათაგან ერთ-ერთი უდიდესი პარტია. რესპუბლიკელთა პარტიის საარჩევნო პლატფორმაში, რომელიც ამას წინათ მიიღეს დეტროიტში

ᲛᲮᲔᲓᲠᲘᲝᲜᲘᲡ ᲒᲐᲜᲒᲠᲐᲮᲕᲘᲡ ᲬᲘᲜᲐᲐᲦᲛᲓᲔᲒ

ფხენიანი, 29 ივლისი. ჩვენ მოვუწოდებთ მსოფლიოს ყველა ქვეყნის მთავრობებს, საერთაშორისო ორგანიზაციებს, დემოკრატიულ პარტიებსა და საზოგადოებრივ ორგანიზაციებს ხმა აიმაღლონ კიმ ტე ჯუნისა და სხვა სამხრეთკორეელი დემოკრატების სიცოცხლის დასაცავად, რომელთაც ფიზიკური მოსპობით ემუქრება მხედრიონი.

ამ მოწოდებას შეიცავს კორეის ერთიანი დემოკრატიული სამამულო ფრონტის ცენტრალური კომიტეტის აქ გამოქვეყნებული განცხადება. განცხადება ამბლეს სამხრეთ კორეის სამხედრო ხუნტის ცდებს, ნებისმიერი მეთოდით მოსპოს თავისი პოლიტიკური მოწინააღმდეგეები და სერიოზულ შეშფოთებას გამოთქვამს

ᲛᲮᲔᲓᲠᲘᲝᲜᲘᲡ ᲒᲐᲜᲒᲠᲐᲮᲕᲘᲡ ᲬᲘᲜᲐᲐᲦᲛᲓᲔᲒ

დილეგში მყოფ დემოკრატიულ მოღვაწეთა ბედის გამო.

ჩონ დუ ხვანის ხროვის განზრახვა, გაუსწორდეს კიმ ტე ჯუნს, უპირისპირდება მთელ კორეელ ხალხს, პროგრესულ საერთაშორისო საზოგადოებრიობას, რომლებიც მოითხოვენ მრავალრიცხოვან დემოკრატთა, სტუდენტთა და დიქტატურის წინააღმდეგ სახალხო გამოსვლების სხვა მონაწილეთა სატუსაღოებიდან დაუყოვნებლივ განთავისუფლებას.

განცხადებაში დაგმობილია ამერიკის შეერთებული შტატებისა და იაპონიის რეაქციის საქმიანობა, რომელიც მხარს უჭერს, სამხრეთ კორეის რეჟიმის რეპრესიების პოლიტიკას და ხელს უწყობს, კორეის გაერთიანებას.

ᲡᲝᲪᲘᲐᲚᲘᲡᲢᲣᲠ ᲥᲕᲔᲧᲜᲔᲑᲨᲘ

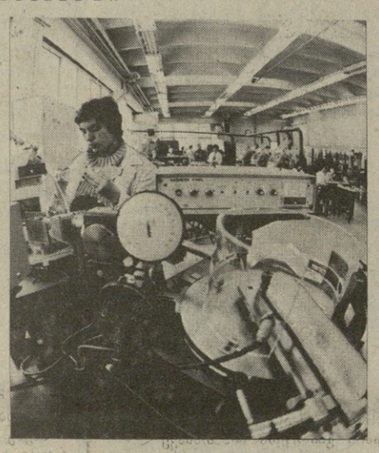

ᲛᲔᲭᲘᲓᲠᲝ, ᲛᲔᲒᲝᲑᲠᲣᲚᲘ ᲗᲐᲜᲐᲛᲨᲠᲝᲛᲚᲝᲑᲐ

წარმატებით ვითარდება სოციალისტური თანამეგობრობის ქვეყნების ეკონომიკური თანამშრომლობა. ერთმანეთის დახმარება, მოწინავე გამოცდილების გაზიარება, მეგობართა მიღწევების შესწავლა და წარმოებაში დანერგვა ჩვეულებრივ მოვლენად იქცა მოძმე ქვეყნების სხვადასხვა დარგის მშრომელებისათვის. მაგალითად, ბევრი საბჭოთა სპეციალისტი იღვწის ახლა მრავალ სოციალისტურ ქვეყანაში. ისინი მეგობრებს ეხმარებიან ახალი სამრეწველო საწარმოების აშენებასა და ათვისებაში, საბჭოური ტექნიკის დამონტაჟებაში. ასევე საბჭოთა კავშირის მრავალ საწარმოში შეხვდებით სოციალისტურ ქვეყნებში დამზადებულ მოწყობილობას, რომელსაც მაღალ შეფასებას აძლევენ საბჭოთა სპეციალისტები.

სურათებზე: საბჭოთა კავშირის საფეიქრო საწარმოებში დიდი მოწონებით სარგებლობს ვოეტინის მანქანათაშენებელი ქარხნის „ზბროიოვკას“ პროდუქცია (მარცხნივ ზევით); პოლონური მაქმანიანი ტილო, რომელსაც ფაბრიკა „ფაკო“ უშვებს, დიდად პოპულარულია მთელ მსოფლიოში, მათ შორის საბჭოთა კავშირაში (მარცხნივ შუაში); საბჭოთა სატვირთო ავტომანქანები კამაზები. პოლონეთის ყეშუვის სატრანსპორტო ცენტრში (ქვევით); სოფიის ელექტრო-გარდამქმნელების ქარხანაში.

საკადესის ფოტოქრონიკა.

ᲐᲦᲛᲐᲨᲤᲝᲗᲔᲑᲔᲚᲘ ᲐᲥᲢᲘ

ვაშინგტონი, 29 ივლისი. ამერიკის ხელისუფლებმა მოაწყვეს მორიგი პროვოკაცია, რომლის აშკარა მიზანია დიალომატიური გართულებანი გამოიწვიოს საბჭოთა კავშირ-ამერიკის ურთიერთობაში, კიდევ უფრო გამოუთხაროს ძირი დაძაბულობის შენელებას. ამერიკის შეერთებული შტატების სახელმწიფო დეპარტამენტთან შეთანხმებით და მისი სანქციით ჩიკაგოს სამიგრაციო სამმართველომ „პოლიტიკური თავშესაფარი“ მისცა 12 წლის ბავშვს, რომელიც ფიზიკურად მოწყვეტეს თავის მშობლებს — საბჭოთა მოქალაქეებს.

ეს ამბავი ასე მოხდა. სსრ კავშირის ვაშინგტონის საელჩოს საკონსულო განყოფილებაში მაისში მოვიდნენ ცოლ-ქმარი ი. ლ. და ა. მ. პოლოვჩაკები, რომლებიც ითხოვდნენ სამშობლოში — საბჭოთა კავშირში დაბრუნების ნებართვას. ნათესავების მოწვევით და მათი დაპირებებით მოტყუებულნი ისინი წლის დამდეგს ჩამოვიდნენ ამერიკის შეერთებულ შტატებში საცხოვრებლად. მათთან ერთად ჩამოვიდნენ მათი შვილებიც — სრულწლოვანი ქალაშვილი და ორი ვაჟი

მთარგმნელობითი ტრადიციების გამარჯვება

კანტი ქართულად

მარქსიზმის ერთ-ერთი თეორიული წანამძღვრის, გერმანელი კლასიკური ფილოსოფიის ფუძემდებლის იმანუელ კანტის „გენიალურ თხზულებას „წმინდა გონების კრიტიკას“ გამორჩეული ადგილი უჭირავს ფილოსოფიური აზრის განვითარების ისტორიაში. ამასებითად აქ მომზადდა საფუძველი დიალექტიკის თეორიის ისტორიის მაღალ დონეზე განვითარებისთვის, რომლის კრიტიკული ათვისებით ჩამოყალიბდა მეცნიერული მატერიალისტური მსოფლმეტყველება. კანტის ამ ნაწარმოებით ორ პერიოდად გაიყო ბურჟუაზიული ფილოსოფიის განვითარება წინაკრიტიკულ ანუ დოგმატურ და კანტის შემდეგდროინდელ ფილოსოფიად.

კანტის ამ ეპოქალური ნაწარმოების თაობაზე დავობდნენ რაციონალისტები და ირაციონალისტები, ლოგიცისტები და ფსიქოლოგისტები, ვოლუნტარისტები და ემპირიოკრიტიკოსები, დიალექტიკოსები და მეტაფიზიკოსები, ეს ბრძოლა თანამედროვე ბურჟუაზიულ ფილოსოფიაში კვლავაც აქტიურად გრძელდება.

ვ. ი. ლენინი ამ თხზულების ერსაკუთრებულ ღირებულებაზე უთითებდა, როცა აღნიშნავდა კანტთან მატერიალისტურ და იდეალისტურ ტენდენციებს, რომელთა გაერთიანების, კომპრომისის ფუძის გამო იყო, რომ კანტი ორაზროვანი კრიტიკის ობიექტი გახდა. ამდენადაც კანტი აღიარებდა ფენომენებს თავისთავად ობიექტურობას, იგი მატერიალისტი იყო, მაგრამ როცა მათ შეუმეცნებლად აღიარებდა, აგნოსტიციზმისა და იდეალიზმის მხარეს იდგა.

კანტის ეს ნაწარმოები და მთელი მისი ფილოსოფიური მემკვიდრეობა ჯერ კიდევ XIX საუკუნეში იყო ცნობილი ქართული აზროვნებისათვის, ხოლო მისი თარგმნით ჩვენში ამ ნახევარი საუკუნის წინათ დაინტერესდნენ. 1936 წელს გამოქვეყნდა „პროლეგომენების“ მ. გოგიბერიძისეული თარგმანი. ამის შემდეგ უკვე ოცის წლისგან იდგა კანტის კლასიკური ნაწარმოების „წმინდა გონების კრიტიკის“ თარგმნის აუცილებლობა; ამის შესრულება კი ქართული ფილოსოფიური ტერმინოლოგიის სკამაო სრულყოფილებისა და ჩვენში მთარგმნელობითი კულტურის მაღალი დონის მუდმივადვად, დიდ სიძნელეებთან იყო დაკავშირებული.

ცნობილმა მთარგმნელმა შალვა ალუაშვილმა თავს იდო ეს მეტად ძნელი საქმე. ჰეგელის კლასიკური ნაწარმოებების „ლოგიკისა“ და „ესთეტიკის“ (ტ. 1) თარგმნის შემდეგ შ. პაპუაშვილმა დარგმატებით გადალახა კანტის „წმინდა გონების კრიტიკის“ მთარგმნელის წინაშე მდგარი ისეთი სიძნელეები, როგორიც არის ერთიანი სინტაქსური კონსტრუქციები, ტერმინოლოგიური სიძნელეები. კანტის ფრიად ძმიმე ტექსტში, მოძველებულ ენობრივ ფორმაში იგი საკმაო სიზუსტით აღწევდა კანტის მოძღვრების ფილოსოფიურ დედაარსს და მისი ფილოსოფიური ტერმინოლოგიის ადეკვატურ ქართულ ენაზე. ასეთი ეკვივალენტები, კარგად მოიხმარა ქართული ენის სიმდიდრე და მოქნილობა და მეცნიერულად მაღალ დონეზე შესრულებული ადეკვატური თარგმანი წარმოგვიდგინა.

მთარგმნელი დიდი ყურადღებით მოპკიდებია ჩვენს წინაპრებსაც, წარმატებით გამოუყენებია ეფრემ მცირისა და პეტრიწის მთარგმნელობითი გამოცდილება, მათი ფილოსოფიური ტერმინოლოგიური ნიუანსები. მთარგმნელს დიდი შრომა გაუწევია, როცა შეუდგენია კანტის უმთავრეს ფილოსოფიურ ტერმინთა ქართული შესატყვისების მოკლე ლექსიკონი და თარგმნილი ტექსტისათვის დაერთავს.

მთარგმნელი ტექსტზე მუშაობის დროს ასეთი ალტერნატივის წინაშე იდგა: ან უნდა მოემზადებინა კანტის თხზულების პირველი გამოცემის ტექსტი და მისთვის დაერთო მეორე გამოცემაში კანტის მიერ შეტანილი ცვლილებები, რადგან მათ პრინციპული მნიშვნელობა აქვთ, ან მეორე გამოცემის ტექსტისათვის უნდა დაერთო განსხვავებანი პირველი გამოცემიდან. მთარგმნელმა უთუოდ სწორი გადაწყვეტილება მიიღო, როცა ქართული თარგმანის საფუძვლად აიღო კანტის მიერ საბოლოოდ გადამუშავებული მეორე გამოცემის ტექსტი და თან დაურთო თანამიმდევრულად სქოლიოში ჩატანილი პირველი გამოცემის განსხვავებანი.

ამგვარად, ქართულ თარგმანში წარმოდგენილია „წმინდა გონების კრიტიკის“ ორივე გამოცემის ტექსტი, რასაც როგორც სპეციალისტი მკვლევარებისათვის, ისე კანტის ფილოსოფიის შესწავლით დაინტერესებული მკითხველისათვის მეტად დიდი მნიშვნელობა აქვს. მთარგმნელმა შ. პაპუაშვილის წარმატებები „წმინდა გონების კრიტიკის“ თარგმანის შესრულებაში მნიშვნელოვანწილად იმითაც არის გაპირობებული, რომ ტექსტზე მუშაობის დროს აქტიურად თანამშრომლობდა წიგნის რედაქტორთან პროფ. გ. თევზაძესთან, რომელიც კანტის ტექსტისა და მთელი მისი მოძღვრების აღიარებული სპეციალისტია, რაც კარგად გამოჩნდა მის მონოგრაფიაში „იმანუელ კანტი“.

„წმინდა გონების კრიტიკის“ ქართული თარგმანის გამოცემით მკითხველმა მიიღო კარგი ქართული ენით და მაღალ მეცნიერულ დონეზე შესრულებული ი. კანტის ფილოსოფიური მემკვიდრეობის ერთ-ერთი ბრწყინვალე შედევრი; ვიმედოვნებთ, რომ ჩვენი მკითხველი მოკლე ხანში იხილავს კანტის დანარჩენი „კრიტიკის“ ქართული თარგმანებსაც, რომელთა გამოცემა ამიერიდან საშურ საქმედ იქცა.

მსოფლიო კლასიკური მემკვიდრეობის ბრწყინვალე ნაწარმოებების გამოცემა ყოველი ერის მეცნიერული აზროვნების მაღალი დონის მაუწყებელიც არის და ახალი პროგრესული აღმასვლის საწინდარიც. კანტის „წმინდა გონების კრიტიკის“ ქართული თარგმანის გამოცემა ამასთანავე ქართული უძველესი მთარგმნელობითი ტრადიციების გაგრძელება და გამარჯვებაც გახლავთ.

მ. ჯელიძე,
პროფესორი,

ღელი, რიგი და ჩვენ

საგზაო მოძრაობის უსაფრთხოების რესპუბლიკური კომისიის მორიგ სხდომაზე განიხილეს ავტოსატრანსპორტო საწარმოებში მძღოლების სამედიცინო მომსახურების ორგანიზაციის საკითხები. აღინიშნა, რომ ავტოსატრანსპორტო საწარმოებთან არსებული ჯანმრთელობის პუნქტები ჯეროვნად ვერ ასრულებენ თავიანთ მოვალეობებს — ტექნიკურად, ცალკად არიან აღჭურვილი, აკლიათ სამედიცინო პერსონალი. სამედიცინო კონტროლს აქ ხშირად ფორმალური ხასიათი აქვს. ერთ ფირმალს, ბუნებრივია, არ შეუძლია სათანადოდ შეამოწმოს მძღოლების ჯანმრთელობა, მაშინ როდესაც ხაზზე ერთდროულად ბევრი მანქანა გადის. საექიმო კონტროლი მოუგარებელია არა მარტო პატარა ავტომეურნეობაში, არამედ ისეთ დიდ მეურნეობებშიც, როგორიც თბილისის მსუბუქი ტაქსების № 1 და № 3 ავტოსატრანსპორტო საწარმოებია, სადაც 2.800-ზე მეტი მძღოლი მუშაობს.

კომისიამ საავტომობილო ტრანსპორტის სამინისტროს, სხვა სამინისტროებსა და უწყებებს, რომლებსაც ავტოსატრანსპორტო საწარმოები აქვთ, დააკისრა ყოველდღიური სამედიცინო კონტროლი გაუწიონ მძღოლების ჯანმრთელობას სამუშაოდ გასვლის წინ.

სხდომაზე განიხილეს აგრეთვე მომდინარე წლის პირველ ნახევარში მომხდარი ავტოსატრანსპორტო შემთხვევების შედეგები. იქვს თვეში რესპუბლიკაში მოხდა 1.249 ავარია, რომელთა დროსაც დაიღუპა 358 და დაშავდა 1500-ზე მეტი კაცი. თუმცა ეს ციფრები გასული წლის ამავე პერიოდის, მონაცემებთან შედარებით რამდენადმე ნაკლებია, რესპუბლიკის გზებზე მდგომარეობას სანიმუშოს მაინც ვერ ვუწოდებთ. კვლავინდებურად ავარიების დიდი უმრავლესობა ხდება მძღოლების მიზეზით — სიჩქარეების გადამეტების ან მოძრაობის სხვა წესების დარღვევის შედეგად, გზაფხულისა და ზაფხულის მინდვრის სამუშაოთა პერიოდში მოხდა დაახლოებით 20 ტრაქტორის ავარია, რომელთა დროსაც დაიღუპა 7 და დაშავდა 17 კაცი.

რთული მდგომარეობა შექმნა ცხაკაიასა და მარნეულის რაიონებში, სადაც ექვს თვეში 30 საგზაო-სატრანსპორტო შემთხვევა მოხდა.

კომისიის გადაწყვეტილებაში დასახულია მთელი რიგი კონკრეტული ღონისძიებანი რომელთა მიზანია რესპუბლიკის გზებზე და ქუჩებში ავარიების შემცირება.

კომისიამ მოიწონა საგზაო მოძრაობის უსაფრთხოების საგზაოფხელო დათვალიერების შედეგები, რომელშიც სახელმწიფო ავტოინსპექციის მუშაკებთან ერთად მონაწილეობდნენ სპეციალისტებისა ნებაყოფლობითი სახალხო რაზმიელები, საზოგადოებრივი ავტოინსპექტორები, ავტოსატრანსპორტო საწარმოების, დოსაფის მუშაკები, კომკავშირული აქტივი. რეკომენდებულია უფრო ხშირად მოიწყოს ასეთი ღონისძიებანი და ჩაბან ამაში ფართო საზოგადოებრიობა.

მიიღეს ავრეთვე გადაწყვეტილება, რომ საგზაო მოძრაობის უსაფრთხოების რესპუბლიკურ კომისიასთან შეიქმნას მუდმივი სექციები, რომლებსაც დაეკისრებათ მოძრაობის პრობლემების შემუშავება და უსაფრთხოებაზე მიღებულ გადაწყვეტილებათა შესრულების კონტროლი.

(საქინფორმი).

მეძღოლი უსაფრთხოების მთავარი ფიგურაა

ქოგულეთის რაიონის სოფელ ალამბარში შარშან ტრაგედია დატრიალდა — შ. ჯინჭარაძემ ჯ. მეკანაძე მოკლა. ამ შემთხვევას წუთიერ აღელვებას, აფექტს ვერ მიგაწერთ. კინკლაობა წლების მანძილზე თანასოფელთა თვალწინ ღვიდენბოდა. როგორც ვხედავთ, პასიურობამ, ჩაურევლობის „პოლიტიკამ“ სავალალო შედეგამდე მიგვიყვანა, ადამიანი, რომელსაც სიკეთის მოტანა შეეძლო, უკვე აღარ არის. მძიმე დგომარეობა შეიქმნა ჯინჭარაძის ოჯახშიც.

შეიძლებოდა თუ არა ამ ტრაგედიის თავიდან აცილება? რა თქმა უნდა, შეიძლებოდა! დავა ზოგჯერ ისეთ უმნიშვნელო საკითხზე წამოიჭრება ხოლმე, რომ კაცი ყურადღებასაც არ მიაქცევ, მაგრამ მთიდან დაგორებული გუნდისა არ იყოს, თანდათან იზრდება და ზვავად იქცევა. აი, სად არის საჭირო საქმეში დროულად ჩარევა, საღად განსჯა და მოსალოდნელი შედეგის გათვალისწინება. რაც მხარეებს შორის გაუგებრობა წამოიჭრება, უმაღლეს შეიძლება მართლისა და მტყუანის გარკვევა, მათი მორიგება და დამშვიდება.

ალამბრელებმა თავიანთი შრომით საქვეყნოდ გაითქვეს სახელი, მაგრამ, ამასთანავე საქვეყნოდ გახდა ცნობილი ის სისხლის სამართლის დანაშაულობანიც, რომლებიც მათს სასოფლო საბჭოში მოხდა. პირდაპირ შეიძლება ითქვას, რომ მრავალი დანაშაული თავიდან იქნებოდა აცილებული, კოლმეურნეობის თავკაცები, პარტიული ორგანიზაცია, სოფლის ინტელიგენცია მოწოდების სიმაღლეზე რომ მდგარიყვნენ. აღნიშნული დანაშაულობანი სოფლის ყრილობის მკაცრი მსჯელობის საგანი გახდა, გამრეულებული საქმეების გამოსასწორებლად კონკრეტული ღონისძიებებიც დაისახა, მაგრამ ყოველივე ეს მოხდა მას შემდეგ, რაც ტრაგედია გადაბრუნდა.

საქმე მარტო ალამბრელებს როდი ეხებათ, ძმებსა და მამაშვილს ქონება ვერ გაუყვიათ, მეზობელს მეზობლისთვის გზა ვერ დაუთმია, მეკვე ვალს არ იხდის. დავა თანდათანობით ღრმავდება, სოფლის ხელმძღვანელები კი რატომღაც საქმეში არ ერევიან, მორიგებას არ ცდილობენ. რა თქმა უნდა, დანაშაული თავისთავად არ აღიკვეთება, საზოგადოებამ, ადმინისტრაციულმა ორგანოებმა საქმეს გული უნდა დაუდონ, მოსალოდნელ საფრთხეს ზურგი კი არ შეაქცინონ, არამედ ძირშივე აღკვეთონ.

ბევრჯერ თქმულა, რომ ხალხმრავალ ქორწილს, თავაწყვეტილ ღრეობას, ლოთობას უბედური შემთხვევა მოსდევს. ალკოჰოლი არა მარტო აჩლუნგებს საღ გონებას, არამედ სუსტი ნებისყოფის ადამიანებს დანაშაულისაკენ უბიძგებს. მაგალითისათვის მოვიყვანთ ხულოს რაიონში მომხდარ ამბავს. აქაურებმა ვ. აბაშიძემ და თ. ჯუმუშიძემ ქორწილში ერთად მოიღხინეს, როცა შინ ბრუნდებოდნენ, წაკინკლავდნენ და აი, უბედურებამაც არ დააყოვნა, ვ. აბაშიძემ თანამგზავრი მოკლა და მდინარეში გადააგდო. გონს მოსულმა მკვლელმა ბევრიც ინანა, მაგრამ გვიანღა იყო.

ვინც დანაშაულს სჩადის, იგი საზოგადოების მტერია, ამიტომაც არის, რომ მართლმსაჯულება მძიმე დანაშაულის ჩადენის მიმართ მკაცრია. სასჯელი თვითმიზანი კი არ არის, უკიდურესი ღონისძიებაა, მისი თავიდან აცილება მხოლოდ დანაშაულის აღკვეთით შეიძლება. წინდახედულებას, მოვლენის საღად განსჯას შეუძლია თავიდან აგვაცილოს უბედურება.

ქობულეთის რაიონის სოფელ ხუცუბანში მოხდა ავტოავარია, დაიღუპა ორი კაცი, მძიმედ დაშავდა — ექვსი. მძღოლი ნ. ბაჯელიძე მკაცრად დაისაჯა, მაგრამ სოფელი რა დიდ უბედურებას აცდებოდა, რომ ირგვლივ მყოფ ადამიანებს მეტი სიფხიზლე გამოეჩინონ. ეს შემთხვევა 1978 წლის მიწურულს მოხდა, მაგრამ დღესაც სავალალო მოსაგონებლად რჩება. მძღოლი პირად საქმეზე გაჰყვა მეზობელს, სუფრაზე ზედმეტად შეზარხოშდნენ და მთვრალმა მძღოლმა ავტომანქანა გადაჩეხა. ტრაგედია სმამ, ნ. ბაჯელიძის უპასუხისმგებლობამ და ირგვლივ მყოფთა პასიურობამ განაპირობა. ბოლო წლებში როგორც მთელ რესპუბლიკაში, ისე აჭარაში კარგი ტრადიცია დამკვიდრდა — საფუძვლიანად ანალიზებენ საზოგადოებრივი ცხოვრების ამა თუ იმ სფეროში არსებულ მდგომარეობას და პრინციპული მსჯელობის საგნად ხდიან.

ახლახან პარტიის საოლქო კომიტეტის პლენუმზე საუბარი გაიმართა ადმინისტრაციული ორგანოების მუშაობის შესახებ. აღინიშნა, რომ პოზიტიურ ძვრებთან ერთად ჯერ კიდევ არის ნაკლოვანებები, რომელთა აღმოფხვრას განსაკუთრებული ყურადღება უნდა მიექცეს. ითქვა ისიც, რომ ადმინისტრაციულ ორგანოებში ვხვდებით უპასუხისმგებლო მუშაკებს. იმის ნაცვლად, რომ თითოეული მათგანი ყოველმხრივ იბრძოდეს დამნაშავეობის წინააღმდეგ, ზოგიერთი თვალის ახვევის, სინამდვილის შელამაზებისა და მოჩვენებითი კეთილდღეობის მანკიერ გზას ადგას. ასეთი მუშაკები ბათუმში არა მარტო არ აღრიცხავდნენ ცალკეულ დანაშაულებრივ ფაქტებს, არამედ საქმეთა გახსნის მაჩვენებლების ხელოვნურად გაუმჯობესების მიზნით ეწევიდნენ საანრიცხვო-სარეგისტრაციო დოკუმენტების ფალსიფიკაციას.

ლოთობა ბოროტებაა

ხულიგნები საზოგადოების ხორცმეტები არიან

უკანასკნელ წლებში დაუნდობელი ბრძოლაა გაჩაღებული საზოგადოებრივი ანტიპოდების — მექრთამეების, მომხვეჭელების, ხულიგნების, დებოშიორების, ქურდების წინააღმდეგ. პარტიული, საბჭოთა და ადმინისტრაციული ორგანოები, საზოგადოებრივი ორგანიზაციები ახორციელებენ ღონისძიებებს მტკიცე საზოგადოებრივი წესრიგის დამყარებისათვის, დანაშაულობათა აღკვეთისათვის, დისციპლინის განმტკიცებისათვის.

სამართალდარღვევათა პროფილაქტიკის შემდგომი გაუმჯობესების, დანაშაულებრივ და სხვა ანტისაზოგადოებრივ ვამოვლენებათა წინააღმდეგ ბრძოლის საქმეში ფასდაუდებელი მნიშვნელობის დოკუმენტია სკკპ ცენტრალური კომიტეტის დადგენილება „მართლწესრიგის დაცვისათვის მუშაობის გაუმჯობესებისა და სამართალდარღვევათა წინააღმდეგ ბრძოლის გაძლიერების შესახებ“. ადმინისტრაციული ორგანოები, რომლებიც ამ დადგენილებით ხელმძღვანელობენ, გადამჭრელ ზომებს მიმართავენ დამნაშავეობის კერძოდ კი ხულიგნობის წინააღმდეგ. ძარცვისათვის, ბ., მკვლელობისა და სხვა საშიში დანაშაულისათვის სისხლის სამართლის პასუხისგებაში მიცემულთა შესწავლამ გვიჩვენა, რომ უმრავლესობას წინათ ჩადენილი ჰქონდა ხულიგნობა.

მართალია, ბოლო წლებში შეიმჩნევა ხულიგნური გამოხდომების შემცირების ტენდენცია, მაგრამ საერთო დანაშაულში მისი ხვედრითი წილი მაინც დიდია. ხულიგანი არა მარტო საშიში პიროვნება, არამედ ის ავკაცია, რომელიც ფეხქვეშ თელავს საზოგადოებრიობის ინტერესებს, პატივს არ სცემს მოქალაქეთა ღირებულებას და ბოროტებას სჩადის იქ, სადაც მოეპრიანება. ხულიგნობა თავხედობაა და, ამდენად, ამგვარი დანაშაულის წინააღმდეგ გადამწყვეტი ბრძოლა გვჭირდება.

დამნაშავეობის წინააღმდეგ ბრძოლის საქმეს ემსახურება რესპუბლიკის საპატრულო-საგუშაგო სამსახური, რომელიც ფრიად პასუხსაგებ მისიას ასრულებს— დაუხდობლად ებრძვის სამართალდარღვევებს ქუჩებსა და საზოგადოებრიობის თავშეყრის ადგილებში, იცავს სანიმუშო წესრიგს და ვალდებულია ჩანასახშივე აღკვეთოს დანაშაული. მიუხედავად პროფილაქტიკური ღონისძიებებისა და საპატრულო-საგუშაგო სამსახურის გაძლიერებისა, რესპუბლიკაში ჯერ კიდევ ხშირია ხულიგნობის შემთხვევები, რომლის ხვედრითი წონა საერთო დანაშაულში საკმაოდ შესამჩნევია.

ხულიგნობის უპირველესი მიზეზია სიმთვრალე.

მოვიყვანთ რამდენიმე მაგალითს:

იმ დღეს თბილისის ერთ-ერთ ქუჩაზე მოქალაქეები ასეთი სურათის მოწმენი გახდნენ: მეორე საავგორო მონაკვეთის ბრიგადირმა, წინათ ხულიგნობისათვის ნასამართლეებმა უშანგი ფურცელაძემ ბანცალ-ბანცალით ამოათავა კიბის საფეხურები, მერე, თვი რომ შეემაგრებინა, რკინის სვეტს მიეყრდნო და უაზროდ ატრიალებდა თავლებს. ბოლოს ტყვიანაკრავივით მოსწყდა ადგილს და პენსიონერ ა. ტარიელიძეს ეცა. უდანაშაულო ადამიანის ცემა-ტყეპით გული რომ ეჯერა, ოჩამჩირელ ტ. აგრბას და მ. გოგოხიას მიუბრუნდა, რომლებმაც გულისწყრომა ვერ დაფარეს თავგასული ხულიგნის უმსგავსო მოქმედების გამო. თქვენც გეკითხებათ ზურგი?—დაიღრიალა სინდისგარეცხილმა ხულიგანმა და მანდილოსნებს უშვერი სიტყვების კორიანტელი დააყარა და მუშტი-კრივი გაუმართა.

...კარგად არ ახსოვთ, რამდენ ხანს ისხდნენ სუფრაზე, რამდენი ბოთლი ღვინო დალიეს. რესტორნიდან რომ გამოვიდნენ, ფეხზე ვერ იდგნენ, ერთმანეთზე გადაკიდებულნი მიჰყვებოდნენ ქუჩას. ჩაპევეს ქუჩას რომ მიაღწიეს, პლატონ ბაბუნაშვილმა და საშოფრო კურსების მოსწავლე ზეინა სიმსივეშ ხელები „დაიკაპიწეს“ და სრულიად უმიზეზოდ აუტყდნენ ავიასაწარმოს თანამშრომელ დ. ბარბაქაძეს, რომელიც ყოველნაირად ცდილობდა თავიდან მოეშორებინა გალეშილი მოძალადეები. ხულიგნები მხოლოდ მაშინ დაცხრნენ, როცა მსხვერპლი კარგად მიბეგვეს, სარეულებიანი გინებით „შეამკეს“... ამ დროს მილიციის მუშაკებმაც მოუსწრეს.

ხულიგნები მარტო ქუჩებსა და საზოგადოებრიობის თავშეყრის ადგილებში კი არ ტეხენ აყალმაყალს, არამედ გალეშილები საერთო „საცხოვრებლებსა და ეზოებს „ესტუმრებიან“ ხოლმე, დებოშს აწყობენ, სიტყვიერ და ფიზიკურ შეურაცხყოფას აყენებენ მოხუცებს, ბავშვებს, ქალებს...

...ღვინით რომ გალეშა, სოხუმის საზოგადოება „დინამოს“ მძღოლს, წინათ სისხლის სამართლის პასუხისმგებლობა ყოფილ შერაბ კაკალიას რატომღაც ოჩამჩირის რაიონის მოქვის ჩაის მეურნეობის საერთო საცხოვრებელი გაახსენდა. არც აცია, არც აცხელა, დაკრა ფეხი და ამ საცხოვრებელს მიადგა. მოყვრად მისული ეგონათ, გულთბილად მიიღეს. უცებ ნ. ნაზარეგას ოთახში წვიდა ცივი ატყდა, თვალებგადმოკარკალული ხულიგანი მანდილოსანს უმოწყალოდ სცემდა.

... ერთხელ უკვე იწვნია მწარედ ხულიგნობის გემო უსაქმურმა იური ფედოტოვმა, მაგრამ ჭკუა მაინც ვერ ისწავლა. როგორც კი ერთ-ორს გადაჰკრავდა, ბუბის გუნებაზე დგებოდა, არ შეეძლო ვინმე მწარე სიტყვებით არ გაეკენწლა. შუაღამე დგებოდა, სახინკლეზე ადგა, ეზოში ამოდგა, ბინაში ავარდა, ბინა ბინაზე ამოიბრუნა, ბინა ბინაზე ამოიბრუნა, ბინა ბინაზე ამოიბრუნ

გიფგიფებს ოლიმპიური ცეცხლი!

ვეღი თ მედ ღებს

მოსკოვი, 29 ივლისი კომუნისტის სპეც. კორ. ტელეფონით). დღეს დილისთვის ოლიმპიადაზე მედლების ნახევარზე მეტი—122 კომპლექტი იყო გათამაშებული. ჩვენ გვწერდით, რომ ოლიმპიადაში საქართველოს შვიდმა ოლიმპიელმა უკვე დაამთავრა შეჯიბრება და აქედან ხუთმა მედლებით დაიმშვენა მკერდი. ასეთ შედეგს ბევრი ქვეყანა ინატრებდა. ოლიმპიადაში მონაწილე მრავალ ქვეყანას ხომ ჯერ ერთი მედალიც არ მოუპოვებია. უნდა ვიფარაუდოთ, რომ საბჭოთა სპორტსმენების დელეგაციას ჩვენი რესპუბლიკის წარმომადგენლები კიდევ რამდენიმე მედალს მოუტანენ. ახლა უკვე გამოირკვა, რომ ამას აუცილებლად გააკეთებს სსრ კავშირის ხელბურთელთა ნაკრები, რომლის ღირსებას, როგორც იცით, თბილისელი ალექსანდრე ანპილოგოვიც იცავს. ადრე ვწერდით, რომ ჩვენს ხელბურთელებს ქვეჯგუფში ბოლო მატჩი იუგოსლავიასთან უთუოდ უნდა მოეგოთ და ამასთან სასურველი ხუთქულიანი სხვაობით. მხოლოდ ამ შემთხვევაში შეიძინარჩუნებდით ოქროს მედლებისათვის ბრძოლის უფლებას. და ეს ამოცანა ხელბურთელებმა 28 ივლისის მატჩში ბრწყინვალედ გადაწყვიტეს. ახლა სსრ კავშირის ნაკრები ფინალში გერმანიის დემოკრატიული რესპუბლიკის გუნდს შეხვდება და სწორედ ამ მატჩის დამთავრების შემდეგ გაიკვეცა მოსკოვის ოლიმპიადის ჩემპიონის ვინაობა. საბჭოთა ხელბურთელებივით რუმინელებმა და იუგოსლავებმაც 8-8 ქულა დააგროვეს, მაგრამ ბურთების უკეთესი სხვაობით ქვეჯგუფში პირველობა ჩვენს სპორტსმენებს დარჩათ, რუმინელებს მეორე ადგილი ხვდათ წილად, ხოლო იუგოსლავებს მესამე. ამ მართლაც ერთობ დრამატულმა მატჩმა როგორც სპორტსმენების, ისე მაყურებლების დიდი ემოციები გამოიწვია. მართალია, თავდაპირველად იუგოსლავები მინიმალური სხვაობით დაწინაურდნენ (1:0, 2:1, და 7:6), მაგრამ ეს იყო და ეს. ამის შემდეგ თამაშის სადავეები მასპინძლებს ხელიდან არ გაუშვიათ, გამარჯვებას მიაღწიეს — 22:17 (12:9) და ფინალურ მატჩში მონაწილეობის უფლება მოიპოვეს. საბჭოთა ხელბურთელთაგან ბურთები გაიტანეს ფედიუკინმა — 5, ჟუკმა და კიდიაეევმა—4-4, კუშნირუკმა— 3, ნოვიცკემ და ანპილოგოვმა—2-2, მახორინმა და ბელოვმა — თითო ბურთი. აღსანიშნავია, რომ ბოლო ნანატრი ბურთი ანპილოგოვმა გაიტანა და წერტილი დაუსვა წარმატებისათვის დრამატიზმით აღსავსე ბრძოლას. განსაკუთრებული აღნიშვნის ღირსია ჩვენი ნაკრების სათადარიგო მეკარე ტომინი, რომელიც მწვრთნელებს მაშინ გამოჰყავდათ მოედანზე, როცა ჩვენს კარში შვიდმეტრიანი საჯარიმოები ინიშნებოდა. ტომინმა ფსიქოლოგიურად აჯობა მეტოქეს და ხუთჯერ მოიგერია მათ მიერ დარტყმული პენალტი. იგი მართლაც მატჩის გმირი იყო და ამდენად ბოლო გამარჯვებაში მისი წვლილი ერთობ დიდია. ახლა ჩვენს ხელბურთელებს ოქროს მედლებამდე ერთი ნაბიჯია დარჩათ გადასადგმელი. ფინალური მატჩი 30 ივლისს გაიმართება და მაშინ გეტყვით ანპილოგოვი თბილისს ოქროსა თუ ვერცხლის მედლით დაუბრუნდება.

28 ივლისს ფინალურ ჯგუფში ბოლო მატჩი გამართეს საბჭოთა წყალბურთელებმა. ამჯერად მათი მეტოქე იყო მონრეალის ოლიმპიადის მესამე პრიზიორი—ჰოლანდიის ნაკრები. პირველი ორი პერიოდი ერთობ დაძაბულად წარიმართა და მასპინძლებმა ანგარიშში მხოლოდ მინიმალური უპირატესობა მიიღეს— 2:1 (1:0, 1:1). ამის შემდეგ კი მათ უკეთ ითამაშეს, მესამე პერიოდი მოიგეს ანგარიშით 3:1, ხოლო დასკვნითი მეოთხე—2:1. საბოლოოდ ანგარიშია 7:3 საბჭოთა სპორტსმენების სასარგებლოდ. ამ შეხვედრაში ჩვენი ნაკრების წევრთაგან ივანოვმა 3 ბურთი გაიტანა, გიორგი მშვენიერაძემ—2, კაბანოვმა და ბარკალოვმა — თითო. დღეს 29 ივლისს სსრ კავშირის ნაკრები ფინალურ მატჩს გამართავს იუგოსლავიის გუნდთან და აქაც გაიკვეცა ,სხვებთან ერთად ჩვენი მოსკოველი გიორგი მშვენიერაძე რომელ მედალს დაეუფლება — ოქროსას თუ ვერცხლისას.

29 ივლისს — ძიუდოისტთა ოლიმპიური ტურნირის მესამე დღეს (78 კგ-მდე წონითი კატეგორია) 24 სპორტსმენს შორის ჰიდაობაში უნდა გარკვეულიყო გამარჯვებულის ვინაობა. ამ წონაში ასპარეზობდა ჩვენი რესპუბლიკის წარმომადგენელი შოთა ხაბარელი. იგი პირველ წრეში თავისუფალი იყო და მეორე წრიდან ჩაება შეჯიბრებაში. ამ ეტაპზე ხაბარელი გერმანიის დემოკრატიული რესპუბლიკის სპორტსმენს ხარალ ხაინკეს შეეჯიბა. ორთაბრძოლის დამთავრებას 2 წუთი აკლდა, როცა ხაინკე კოკათი უგდება ხაბარელს. გერმანელი უკვე. ბრძოლას ერიდებოდა, პასიურობდა და ამიტომ მსაჯებმა მას გაფრთხილება მისცეს. ამ მეტოქეთა შეხვედრის დამთავრებას სულ რაღაც 35 წამი აკლდა, როცა ხაბარელმა სასურველი კოკა აართვა მოწინააღმდეგეს. იგი ამის შემდეგ აქტიურობდა და გამარჯვებაც მას დარჩა. აღსანიშნავია, რომ ხაინკე ერთობ გამოცდილი ძიუდოისტია. მას იაპონელთა კლასიფიკაციით მეხუთე დანი აქვს, ხოლო ხაბარელს მეორე დანი. ეს იმას ნიშნავს რომ კლასიფიკაცია გერმანელისა უფრო მაღალია და ასეთ სპორტსმენთან გამარჯვება საპატიოა. მესამე წრეში ხაბარელს ბოლგარელ გიორგი პეტროვთან მოუწია ძალების მოსინჯვა. ეს შეხვედრა, ცოტა არ იყოს, თავიდან უფერულად წარიმართა, ორივე მეტოქე ფრთხილობდა, თუმცა საბოლოოდ ხაბარელი უფრო აქტიური აღმოჩნდა, ამასობაში პეტროვმა გაფრთხილება მიიღო და საბოლოოდ ქართველმა ძიუდოისტმა კოკა-შიდოთი გაიმარჯვა (მოგება უპირატესობით, როცა მეტოქეს გაფრთხილება აქვს მიღებული). ამის შემდეგ უკვე მეოთხე წრეში ხაბარელმა რუმინელ მირჩა ფრეტიკასთან იჭიდავა. კარგა ხანს ორივე მეტოქე ილეთისათვის ხელსაყრელ მომენტს ეძებდა და მხოლოდ ორთაბრძოლის დასასრულს, მაშინ როცა სულ რაღაც ერთი წუთი აკლდა შეხვედრის დამთავრებას, ხაბარელმა მოწინააღმდეგეს ორი კოკა და ერთი იუკო აართვა. გაიმარჯვა ქართველმა ფალავანმა და მას ახლა ფინალური შეხვედრა კუბელ ხუან ფერერთან უწევს. კუბელი ერთობ ძლიერი მეტოქეა. მან ფინალამდე ოთხი შეხვედრა შესაბამისად ვაზარით, იუკოთი და ზედიზედ ორჯერ იპონით მოიგო. ხაბარელის მიერ ფინალამდე სამ შეხვედრაში მოპოვებული გამარჯვებები კი შესაბამისად საბოლოოდ ასე შეფასდა: კოკა-შიდო და იუკო.

ჯ. ენუქიძე.

ᲨᲔᲯᲐᲜᲐᲡᲙᲜᲔᲚ ᲡᲐᲐᲗᲘ

შოთა ხაბარელისა და კუბელი ხუან ფერერის დინამიური შეხვედრა ერთობ აქტიურად წარიმართა. თუ თავდაპირველად ორთავეს თითო კოკა ჰქონდათ „გამომუშავებული“, შემდეგ ქართველმა ფალავანმა ჯერ კოკა და მერე იუკო დაიმსახურა. შეხვედრის დასასრულს ფერერმა იძალა, კოკა აართვა ხაბარელს, მაგრამ ეს დამარცხების წინ უკანასკნელი გაბრძოლება გახლდათ. ქართველმა ფალავანმა დახვეწილი ტექნიკით, აქტიური ბრძოლით სანუკვარ საწადელს მიაღწია: მოსკოვში იგი საქართველოს ოლიმპიელთაგან მეორეა, რომელმაც ოქროს მედალი დაიმსახურა.

გუშინ მოეწყო წყალბურთელთა ოლიმპიური ტურნირის დასკვნითი მატჩები. სსრ კავშირის ნაკრებმა თავისი ბოლო შეხვედრა იუგოსლავებთან გამართა, გაიმარჯვა ანგარიშით 8:7 და პირველობა მოიპოვა. ნაკრების სხვა წევრებთან ერთად ოქროს მედალს დაეუფლა ჩვენი მოსკოველი თანამემამულე გიორგი მშვენიერაძე.

ოლიმპიური ჩემპიონი შოთა ხაბარელი

ᲐᲡᲞᲐᲠᲔᲖᲝᲑᲐᲗᲐ ᲞᲐᲜᲝᲠᲐᲛᲐ

მძლეოსნობას უსაფუძვლოდ როდი უწოდებენ „სპორტის მეფეს“. მძლეოსნური სახეობები იმდენად მრავალფეროვანი და ერთმანეთისაგან განსხვავებულია, რომ იგი ოლიმპიურ ასპარეზობას განსაკუთრებულ სილამაზეს მატებს.

როცა მძლეოსნობის გოლიათები — **ბადროს მტყორცნელები** გამოვიდნენ თავიანთ ბეტონის რკალთან, თითქმის არავის ეეჭვებოდა, რომ გამარჯვება მსოფლიოს რეკორდსმენს ვ. შმიდტს (გდრ) დარჩებოდა. მაგრამ წინასწარმეტყველება ყოველთვის როდი მართლდება. რეკორდსმენმა ბადრო 65 მეტრსა და 64 სანტიმეტრზე ტყორცნა, რითაც მხოლოდ მეოთხე ადგილზე გავიდა. უძლიერესის სახელი კი საბჭოთა ათლეტმა **ვიქტორ რაშუკანმა** მოიპოვა. მისი ბადრო 66 მეტრსა და 64 სანტიმეტრზე გაფრინდა. მეორე იყო ი. ბუგარი (ჩეხოსლოვაკია — 66 მ. 38 სმ) მესამე — ლ. დელისი (კუბა 66 მ 32 სმ).

ოლიმპიადაზე კარგად ასპარეზობენ საბჭოთა მძლეოსანი ქალები. აი, ამჯერადაც **100 მეტრზე თარჯრბენში პირველობა არავის დაუთმო ვერა კომისოვამ,** რომელსაც ფინალურ გარბენში მონრეალის ოლიმპიადის ჩემპიონის ი. კლირისა (გდრ) და მსოფლიო რეკორდსმენის გ. რაბშტინის (პოლონეთი) სახით ძალზე ძლიერი მეტოქეები ჰყავდა. ვ. კომისოვა ფინიშთან პირველი მიიჭრა (12,56). მონრეალის ჩემპიონი მეორე იყო, რეკორდსმენი კი მხოლოდ მეხუთე. რაც შეეხება 400 მეტრზე რბენას, აქ პირველობა მოიპოვა გდრ-ის წარმომადგენელმა მარიტა კოხმა, რომელმაც ეს დისტანცია ოლიმპიურ სარეკორდო დროში (48,88) დაფარა.

მას შემდეგ, რაც 100 მეტრზე ხელი მოეცარა, იტალიელი მორბენალი **პიეტრო მენეა** გამარჯვების დიდი წყურვილით გამოვიდა მეორე სპრინტერულ დისტანციაზე — **200 მეტრზე.** ამჯერად მთავარი ბრძოლა წარიმართა მასსა და 100 მეტრ დისტანციაზე გამარჯვებულ ა. უელსს (დიდი ბრიტანეთი) შორის. ფინიშის ხაზი პირველმა მინეამ გადაკვეთა (20, 19), მეორე იყო უელსი (20, 21) მესამე — იამაიკელი დ. ქვორი (20, 29).

საბჭოთა სპორტის მოყვარულები ლამის 20 წლის მანძილზე ელოდნენ იმ წარმატებას, რომელიც საგზატკეცილო ველოსიპედოსტრადაში მოიპოვა 23 წლის კუიბიშეველმა ველოსიპედისტმა სერგეი სუზორუჩენკოვმა. 189-კილომეტრიანი დისტანცია (14 წრე) მან 4 საათში, 48 წუთსა და 29,9 წამში დაფარა. მისი თანაგუნდელი იური ბარინოვი მესამე იყო, ხოლო ვერცხლის მედალი წილად ხვდა პოლონელ ჩ. ლანგს.

საბჭოთა კალათბურთელი ვაუები გამოეთიშნენ ოქროს მედლებისათვის ბრძოლას. ეს ცნობილი გახდა მას შემდეგ, რაც მათმა ძირითადმა მეტოქემ იტალიის ნაკრებმა დაამარცხა ესპანეთის გუნდი. ჩემპიონის ტიტულისათვის ერთმანეთს შეხვდნენ იუგოსლავები და იტალიელები. **რაც შეეხება ჩვენს ქალებს მათ ნახევარფინალურ ტურნირში პირველი ადგილი მოიპოვეს.**

რედაქტორი

გ. ᲒᲔᲓᲘᲜᲔᲘᲨᲕᲘᲚᲘ.

საქართველოს სსრ მშენებლობის სამინისტროს კოლეგია, პარტიული, პროფკავშირული და კომკავშირული ორგანიზაციები იუწყებიან, რომ გარდაიცვალა სამინისტროს განყოფილების უფროსი უფროსი, 1940 წლიდან სკკპ წევრი, სახელმწიფო უშიშროების გადამდგარი პოდპოლკოვნიკი

ᲗᲐᲚᲒᲐ ᲕᲐᲡᲘᲚᲘᲡ ᲫᲔ ᲤᲘᲪᲮᲔᲚᲐᲣᲠᲘ

და სამძიმარს უცხადებენ განსვენებულის ოჯახს.

ᲢᲔᲚᲔᲕᲘᲖᲘᲐ

30 ᲘᲕᲚᲘᲡᲘ

პირველი პროგრამით: 09.00 — „ვრემია“ (ს.), 09.35 — მოსწავლეთათვის — „წყაროსთვალი“ (ფ.), 10.20 — „მოსწავლეთა მცირე აკადემია“ (ფ.), 10.55 — ოცდამეორე ოლიმპიური ასპარეზობა (ს.), შესვენებების დროს—ანალი ამბები (ს.), 17.40 — „რით ვხვდებით ყრილობას“ — „წინსვლის ნაბიჯები“ (ფ.), 18.15 — „ისმინე სწავლის მძებნელო“, 18.25 — „მოამბე“ (ფ.), 18.55 — ოცდამეორე ოლიმპიური ასპარეზობა (ს.), 19.45 — „პელსინკი: ხუთი წლის გზა“ — ევროპის უშიშროებისა და თანამშრომლობის თათბირის მე-5 წლისთავისათვის (ს.,) 20.30 — ოცდამეორე ოლიმპიური ასპარეზობა (ს.), 22.00 — „ვრემია“ (ს.), 22.30 — ოლიმპიადის დღიური (ს.), 23.00 — ქართული სატელევიზიო დოკუმენტური ფილმი „სადიონი“. პრემიერა ფ.), 23.45 — ანალი ამბები.

მეორე პროგრამით: 09.10 — ლიტერატურული რუსთავი „რუსთაველის ჩირაღდნები“, 09.55 — მულტფილმი, 10.10 — განცხადებები (ფ.), 10.15 — „საესტრადო პანორამა“ (ფ.).

ᲜᲐᲮᲔᲗ, ᲮᲝᲛ ᲐᲠ ᲛᲝᲘᲒᲔᲗ?

ᲝᲤᲘᲪᲘᲐᲚᲣᲠᲘ ᲪᲮᲠᲘᲚᲘ

ᲡᲐᲥᲐᲠᲗᲕᲔᲚᲝᲡ ᲡᲡᲠ ᲤᲣᲚᲘᲡᲐ ᲓᲐ ᲜᲘᲕᲗᲔᲑᲘᲡ 1980 ᲬᲚᲘᲡ ᲛᲔᲨᲕᲘᲓᲔ ᲒᲐᲛᲝᲨᲕᲔᲑᲘᲡ ᲚᲐᲢᲐᲠᲘᲘᲡ ᲛᲝᲒᲔᲑᲐᲗᲐ ᲢᲘᲠᲐᲟᲘ ᲒᲐᲘᲛᲐᲠᲗᲐ 1980 ᲬᲚᲘᲡ 25 ᲘᲕᲚᲘᲡᲡ Ქ. ᲤᲝᲗᲨᲘ. ᲢᲘᲠᲐᲟᲨᲘ ᲒᲐᲗᲐᲛᲐᲨᲓᲐ 288.000 ᲛᲐᲜᲔᲗᲘᲡ ᲡᲐᲔᲠᲗᲝ ᲗᲐᲜᲮᲘᲡ 93 ᲜᲘᲕᲗᲛᲝᲒᲔᲑᲐ ᲓᲐ 159.907 ᲤᲣᲚᲐᲓᲘ ᲛᲝᲒᲔᲑᲐ.

ᲛᲝᲒᲔᲑᲐ ᲮᲕᲓᲐ ᲚᲐᲢᲐᲠᲘᲘᲡ ᲡᲔᲠᲘᲔᲑᲘᲡᲐ ᲓᲐ ᲑᲘᲚᲔᲗᲔᲑᲘᲡ ᲨᲔᲛᲓᲔᲒ ᲜᲝᲛᲠᲔᲑᲡ:

სერიის №	ბილეთის №	მოგებული ნივთის დასახელება ან ფულადი მოგების ოდენობა	მოგებული ნივთის ფულადი ღირებულება
65605	480*)	20 მანეთი	—
65610	417*)	1000 მანეთი	—
65614	146*)	50 მანეთი	—
65624	359*)	50 მანეთი	—
65628	329*)	25 მანეთი	—
65648	490*)	ელექტროსამოვარი	21—00
65650	353*)	25 მანეთი	—
65656	390*)	20 მანეთი	—
65665	028*)	50 მანეთი	—
65694	280*)	20 მანეთი	—
65695	011*)	კინოაპარატი „ლომო-216“	70—00
65699	102*)	საცხოვრებელი ოთახის იმპორტული ავეჯის გარნიტური	1625—00
65710	288*)	მაგნიტოფონი	220—00
65714	034*)	30 მანეთი	—
65726	014*)	30 მანეთი	—
65744	259*)	20 მანეთი	—
65751	149*)	25 მანეთი	—
65763	216*)	30 მანეთი	—
65774	209*)	50 მანეთი	—
65785	135*)	45 მანეთი	—
65787	340*)	30 მანეთი	—
65791	357*)	საკერავი მანქანა „ჩაიკა-3“	203—00
65794	494*)	30 მანეთი	—
65859	106*)	მაცივარი „ზილი“	370—00
65862	240*)	20 მანეთი	—
65866	270*)	ხალიჩა 1,5X2,5	320—00
65868	103*)	20 მანეთი	—
65878	459*)	30 მანეთი	—
65879	007*)	30 მანეთი	—
65880	228*)	45 მანეთი	—
65890	854*)	მაცივარი „ზილი“	370—00
65917	211*)	მტვერსასრუტი	45—00
65927	128*)	30 მანეთი	—
65951	180*)	20 მანეთი	—
65960	001*)	ხალიჩა 1,5X2,5	320—00
65964	438*)	30 მანეთი	—
65967	112*)	20 მანეთი	—
65974	198*)	20 მანეთი	—
65980	259*)	25 მანეთი	—
65985	407*)	მაგნიტოფონი	220—00
65991	499*)	მაცივარი „ზილი“	370—00
65999	370*)	30 მანეთი	—
66000	069*)	30 მანეთი	—
66018	409*)	20 მანეთი	—
66020	148*)	50 მანეთი	—
66041	264*)	30 მანეთი	—
66067	381*)	30 მანეთი	—
66071	285*)	30 მანეთი	—
66073	316*)	20 მანეთი	—
66075	468*)	30 მანეთი	—
66077	401*)	45 მანეთი	—
66081	305*)	20 მანეთი	—
66088	020*)	20 მანეთი	—
66096	119*)	20 მანეთი	—
66111	124*)	20 მანეთი	—
66114	204*)	25 მანეთი	—
66118	175*)	30 მანეთი	—
66121	238*)	30 მანეთი	—
66129	123*)	30 მანეთი	—
66135	313*)	ელექტროსამოვარი	21—00
66138	144*)	50 მანეთი	—
66144	378*)	25 მანეთი	—
66147	122*)	მტვერსასრუტი	45—00
66152	027*)	30 მანეთი	—
66153	458*)	ავტომანქანა „ჟიგული-2106“	9100—00
66155	329*)	30 მანეთი	—
66197	032*)	მაცივარი „ზილი“	370—00
66206	047*)	20 მანეთი	—
66208	394*)	ხალიჩა 1,5X2,5	320—00
66215	324*)	30 მანეთი	—
66217	422*)	50 მანეთი	—
66226	436*)	45 მანეთი	—
66232	221*)	20 მანეთი	—
66240	257*)	30 მანეთი	—
66244	325*)	20 მანეთი	—
66270	342*)	ელექტროსამოვარი	21—00
66300	435*)	ელექტროსამოვარი	21—00
66302	451*)	მაგნიტოფონი	220—00
66313	103*)	30 მანეთი	—
66314	169*)	კინოაპარატი „ლომო-216“	70—00
66319	012*)	მაცივარი „ზილი“	370—00
66333	236*)	ხალიჩა 1,5X2,5	320—00
66341	115*)	45 მანეთი	—
66343	223*)	25 მანეთი	—
66350	473*)	30 მანეთი	—
66378	351*)	ელექტროსამოვარი	21—00
66385	446*)	25 მანეთი	—
66386	443*)	20 მანეთი	—
66398	184*)	50 მანეთი	—
66402	155*)	მტვერსასრუტი	45—00
66403	480*)	ელექტროსამოვარი	21—00
66415	044*)	კინოაპარატი „ლომო-216“	70—00
66419	323*)	მაგნიტოფონი	220—00
66434	167*)	20 მანეთი	—
66438	264*)	50 მანეთი	—
66461	148*)	20 მანეთი	—
66463	079*)	20 მანეთი	—
66486	463*)	45 მანეთი	—
66491	361*)	20 მანეთი	—
66497	125*)	20 მანეთი	—
66510	280*)	30 მანეთი	—
66522	327*)	30 მანეთი	—
66529	157*)	30 მანეთი	—
66532	146*)	20 მანეთი	—
66538	267*)	20 მანეთი	—
66540	344*)	20 მანეთი	—
66542	278*)	30 მანეთი	—
66547	308*)	მაცივარი „ზილი“	370—00
66550	423*)	30 მანეთი	—
66564	271*)	მტვერსასრუტი	45—00
66568	404*)	ელექტროსამოვარი	21—00
66570	099*)	20 მანეთი	—
66572	407*)	30 მანეთი	—
66579	213*)	20 მანეთი	—
66591	145*)	მაცივარი „ზილი“	370—00
66604	223*)	30 მანეთი	—
66620	260*)	მაგნიტოფონი	220—00
66628	366*)	45 მანეთი	—
66659	064*)	მაცივარი „ზილი“	370—00
66663	272*)	ელექტროსამოვარი	21—00
66668	494*)	ელექტროსამოვარი	21—00
66682	291*)	30 მანეთი	—
66697	367*)	საკერავი მანქანა „ჩაიკა-3“	203—00
66698	278*)	20 მანეთი	—
66717	425*)	20 მანეთი	—
66723	153*)	20 მანეთი	—
66737	468*)	მაგნიტოფონი	220—00
66748	430*)	ელექტროსამოვარი	21—00
66766	275*)	45 მანეთი	—
66772	235*)	20 მანეთი	—
66777	381*)	ელექტროსამოვარი	21—00
66804	395*)	25 მანეთი	—
66815	064*)	25 მანეთი	—
66852	211*)	25 მანეთი	—
66855	062*)	50 მანეთი	—
66887	268*)	ელექტროსამოვარი	21—00
66889	274*)	საცხოვრებელი ოთახის იმპორტული ავეჯის გარნიტური	1625—00
66890	190*)	25 მანეთი	—
66901	492*)	45 მანეთი	—
66914	305*)	20 მანეთი	—
66915	254*)	20 მანეთი	—
66925	311*)	მტვერსასრუტი	45—00
66937	196*)	20 მანეთი	—
66943	075*)	50 მანეთი	—
66950	1—500	10 მანეთი	—
66969	385*)	20 მანეთი	—
66978	162*)	იმპორტული ავეჯის გარნიტური	650—00
66987	039*)	30 მანეთი	—
66991	234*)	30 მანეთი	—
66997	017*)	მაცივარი „ზილი“	370—00
67002	075*)	45 მანეთი	—
67016	490*)	30 მანეთი	—
67025	218*)	ავტომანქანა „ჟიგული-2101“	6600—00
67032	466*)	20 მანეთი	—
67063	076*)	20 მანეთი	—
67073	013*)	50 მანეთი	—
67085	267*)	მტვერსასრუტი	45—00
67109	299*)	30 მანეთი	—
67111	463*)	30 მანეთი	—
67141	266*)	30 მანეთი	—
67170	035*)	25 მანეთი	—
67194	041*)	20 მანეთი	—
67200	452*)	30 მანეთი	—
67211	487*)	45 მანეთი	—
67216	052*)	45 მანეთი	—
67224	406*)	მტვერსასრუტი	45—00
67252	482*)	20 მანეთი	—
67263	167*)	50 მანეთი	—
67269	370*)	20 მანეთი	—
67280	033*)	20 მანეთი	—
67291	072*)	30 მანეთი	—
67293	306*)	20 მანეთი	—
67294	214*)	20 მანეთი	—
67300	274*)	ავტომანქანა „ჟიგული-21011“	7300—00
67303	097*)	20 მანეთი	—
67304	297*)	30 მანეთი	—
67310	438*)	მაცივარი „ზილი“	370—00
67318	329*)	ხალიჩა — 1,5X2,5	320—00
67321	164*)	20 მანეთი	—
67322	035*)	კინოაპარატი „ლომო-216“	70—00
67336	170*)	30 მანეთი	—
67352	238*)	20 მანეთი	—
67353	164*)	30 მანეთი	—
67358	439*)	30 მანეთი	—
67359	252*)	მტვერსასრუტი	45—00
67373	018*)	30 მანეთი	—
67374	401*)	30 მანეთი	—
67380	445*)	ავტომანქანა „ჟიგული-2106“	9100—00
67405	121*)	20 მანეთი	—
67410	181*)	30 მანეთი	—
67417	083*)	50 მანეთი	—
67426	224*)	45 მანეთი	—
67433	324*)	ავტომანქანა „ჟიგული-2101“	6600—00
67461	114*)	მტვერსასრუტი	45—00
67462	246*)	20 მანეთი	—
67476	169*)	30 მანეთი	—
67490	179*)	კინოაპარატი „ლომო-216“	70—00
67510	356*)	ხალიჩა 1,5X2,5	320—00
67518	415*)	20 მანეთი	—
67522	298*)	20 მანეთი	—
67534	297*)	45 მანეთი	—
67567	083*)	30 მანეთი	—
67571	426*)	45 მანეთი	—
67590	002*)	25 მანეთი	—
67599	306*)	30 მანეთი	—
67600	395*)	ელექტროსამოვარი	21—00
67604	304*)	30 მანეთი	—
67614	424*)	30 მანეთი	—
67619	127*)	საკერავი მანქანა „ჩაიკა-3“	203—00
67623	395*)	ხალიჩა 1,5X2,5	320—00
67628	082*)	20 მანეთი	—
67629	289*)	30 მანეთი	—
67638	250*)	25 მანეთი	—
67645	114*)	30 მანეთი	—
67684	313*)	ავტომანქანა „ჟიგული-2106“	9100—00
67685	455*)	ავტომანქანა „ჟიგული-21011“	7300—00
67698	486*)	20 მანეთი	—
67702	048*)	25 მანეთი	—
67720	449*)	მაგნიტოფონი	220—00
67723	261*)	იმპორტული ავეჯის გარნიტური	650—00
67725	261*)	20 მანეთი	—
67729	322*)	20 მანეთი	—
67731	011*)	45 მანეთი	—
67733	139*)	30 მანეთი	—
67740	430*)	20 მანეთი	—
67771	063*)	30 მანეთი	—
67786	269*)	25 მანეთი	—
67792	151*)	მაგნიტოფონი	220—00
67794	458*)	20 მანეთი	—
67795	443*)	30 მანეთი	—
67797	017*)	25 მანეთი	—
67804	206*)	50 მანეთი	—
67827	167*)	20 მანეთი	—
67853	244*)	20 მანეთი	—
67870	214*)	30 მანეთი	—
67873	100*)	20 მანეთი	—
67910	425*)	30 მანეთი	—
67925	316*)	20 მანეთი	—
67947	359*)	30 მანეთი	—
67950	353*)	30 მანეთი	—
67984	177*)	30 მანეთი	—
67986	353*)	20 მანეთი	—
67995	092*)	30 მანეთი	—
68001	058*)	საკერავი მანქანა „ჩაიკა-3“	203—00
68010	474*)	25 მანეთი	—
68025	365*)	კინოაპარატი „ლომო-216“	70—00
68045	159*)	მაცივარი „ზილი“	370—00
68054	395*)	ელექტროსამოვარი	21—00
68062	130*)	20 მანეთი	—
68089	376*)	25 მანეთი	—
68093	497*)	ელექტროსამოვარი	21—00
68103	253*)	50 მანეთი	—
68104	420*)	20 მანეთი	—
68117	006*)	45 მანეთი	—
68119	175*)	30 მანეთი	—
68133	115*)	30 მანეთი	—
68136	438*)	30 მანეთი	—
68146	442*)	50 მანეთი	—
68149	206*)	30 მანეთი	—
68161	301*)	50 მანეთი	—
68163	398*)	20 მანეთი	—
68164	155*)	კინოაპარატი „ლომო-216“	70—00
68178	022*)	50 მანეთი	—
68187	456*)	30 მანეთი	—
68193	097*)	მტვერსასრუტი	45—00
68200	252*)	კინოაპარატი „ლომო-216“	70—00
68207	367*)	ელექტროსამოვარი	21—00
68224	223*)	30 მანეთი	—
68230	170*)	ავტომანქანა „ჟიგული-2106“	9100—00
68231	264*)	საკერავი მანქანა „ჩაიკა-3“	203—00
68241	187*)	30 მანეთი	—
68246	058*)	30 მანეთი	—
68259	093*)	ხალიჩა 1,5X2,5	320—00
68299	115*)	30 მანეთი	—
68308	104*)	30 მანეთი	—
68315	434*)	კინოაპარატი „ლომო-216“	70—00
68320	031*)	20 მანეთი	—
68343	021*)	მაცივარი „ზილი“	370—00
68351	190*)	20 მანეთი	—
68352	1—500	15 მანეთი	—
68354	462*)	20 მანეთი	—
68373	348*)	20 მანეთი	—
68387	327*)	20 მანეთი	—
68391	171*)	საკერავი მანქანა „ჩაიკა-3“	203—00
68393	044*)	მაგნიტოფონი	220—00
68398	480*)	20 მანეთი	—
68406	385*)	კინოაპარატი „ლომო-216“	70—00
68427	213*)	25 მანეთი	—
68429	439*)	45 მანეთი	—
68455	265*)	25 მანეთი	—
68458	357*)	ხალიჩა 1,5X2,5	320—00
68476	219*)	20 მანეთი	—
68494	218*)	45 მანეთი	—
68518	336*)	მაგნიტოფონი	220—00