პროლეტარელებო ყველა ქვეყნისა, შეუერთდით!

კომუნისტი

გაზეთი გამოდის 1920 წლის 3 ივნისიდან

საქართველოს კომუნისტური პარტიის ცენტრალური კომიტეტის, საქართველოს სსრ უმაღლესი საბჭოს და საქართველოს სსრ მინისტრთა საბჭოს ორგანო

КОМУНИСТИ — ОРГАН ЦК КП ГРУЗИИ, ВЕРХОВНОГО СОВЕТА ГРУЗИНСКОЙ ССР И СОВЕТА МИНИСТРОВ ГРУЗИНСКОЙ ССР

1980 წელი
პარასკევი
4 ივლისი
№ 154 (17797)
ფასი 2 კაპ.

საბჭოთა ხელმძღვანელებს გადაეცათ ვიეტნამის სოციალისტური რესპუბლიკის უმაღლესი ჯილდოები

3 ივლისს კრემლში ვიეტნამის სოციალისტური რესპუბლიკის უმაღლესი ჯილდოები — „ოქროს ვარსკვლავის“ ორდენები გადასცეს სკკპ ცენტრალური კომიტეტის გენერალურ მდივანს, სსრ კავშირის უმაღლესი საბჭოს პრეზიდიუმის თავმჯდომარეს ლ. ი. ბრეჟნევს, სკკპ ცენტრალური კომიტეტის პოლიტბიუროს წევრს, სსრ კავშირის მინისტრთა საბჭოს თავმჯდომარეს ა. ნ. კოსიგინს, სკკპ ცენტრალური კომიტეტის პოლიტბიუროს წევრს, სკკპ ცენტრალური კომიტეტის მდივანს მ. ა. სუსლოვს. საბჭოთა ხელმძღვანელებს ეს ჯილდო მიენიჭათ საბჭოთა კავშირისა და ვიეტნამის სოციალისტური რესპუბლიკის ძმური მეგობრობის, საბრძოლო სოლიდარობისა და ყოველმხრივი თანამშრომლობის განმტკიცება-განვითარებაში შეტანილი უთვალსაჩინოესი წვლილისათვის.

დაჯილდოებულთ ორდენები გადასცა ვიეტნამის კომუნისტური პარტიის ცენტრალური კომიტეტის გენერალურმა მდივანმა ლე ზუანმა.

ჯილდოების გადაცემას დაესწრნენ ამხანაგები ი. ა. ანდროპოვი, ვ. ვ. გრიშინი, ა. ა. გრომიკო, ა. პ. კირილენკო, ა. ი. პელშე, ნ. ა. ტიხონოვი, დ. თ. უსტინოვი, მ. ს. გორბაჩოვი, პ. ნ. დემიჩევი, პ. ნ. პონომარიოვი, ვ. ი. დოლგიხი, მ. ვ. ზიმიანინი, კ. ვ. რუსაკოვი, სსრ კავშირის უმაღლესი საბჭოს პრეზიდიუმისა და სსრ კავშირის მინისტრთა საბჭოს თავმჯდომარეები ა. ნ. კოსიგინი, სკკპ ცენტრალური კომიტეტის პოლიტბიუროს წევრი, ვიეტნამის სოციალისტური რესპუბლიკის მთავრობის პრემიერ-მინისტრი ფამ ვან დონგი, ვიეტნამის კომპარტიის ცენტრალური კომიტეტის პოლიტბიუროს წევრი, სკკპ ცენტრალური კომიტეტის მდივანი ბ. ნ. პონომარიოვი, სსრ კავშირის მინისტრთა საბჭოს თავმჯდომარეები ამხანაგ ალექსი ნიკოლოზის ძე კოსიგინი და სკკპ ცენტრალური კომიტეტის პოლიტბიუროს წევრი, ცენტრალური კომიტეტის მდივანი ამხანაგ მიხეილ ანდრიას ძე სუსლოვი.

ამ საზეიმო ცერემონიაზე ჩვენ მხურვალედ მოგიდოდეთ და ულრმეს მადლობას მოგახსენებთ თქვენ, ვიეტნამელი ხალხის ნამდვილ თანამებრძოლ მეგობრებს იმისათვის, რომ უკვე მრავალი წელია გულითად მხარდაჭერას და დახმარებას უწევთ ვიეტნამის რევოლუციას, ბევრ ძალ-ღონეს ახმართ საბჭოთა კავშირ-ვიეტნამის მეგობრობის განმტკიცებას, წერთ ახალ შესანიშნავ ფურცლებს ჩვენი ქვეყნების პარტიათა და ხალხთა თანამშრომლობის მატიანეში, გვიჩვენებთ პროლეტარული ინტერნაციონალიზმის მისაბაძ მაგალითს.

გადმოგცემთ რა თქვენ, ძვირფასო ამხანაგებო, ამ უმაღლეს ჯილდოებს, ჩვენ ამასთანავე გვინდა გამოვთქვათ ვიეტნამის ხალხისა და სახელმწიფოს უსაზღვრო მადლობა საბჭოთა კავშირის, დიდი ლენინის სამშობლოს, იმ ქვეყნის მიმართ, რომელიც უაღრესად დიდნაწილ ვან როლს ასრულებს თანამედროვე ეტაპზე მსოფლიო ისტორიულ პროცესში და, კერძოდ, ვიეტნამის ისტორიაში უკანასკნელ ორმოცდაათ წელიწადზე მეტი ხნის განმავლობაში.

ვიეტნამელი ხალხი თაობიდან თაობას გადასცემს და წმიდად ინახავს თავის მადლიერ ხსოვნაში ოქტომბრის რევოლუციის დიად გარდაქმნებს, რომელმაც დიდი გავლენა მოახდინა ვიეტნამის კომუნისტური პარტიის შექმნაზე; მას მარად ეხსომება საბჭოთა კავშირის დიადი გმირობა ფაშიზმის წინააღმდეგ ომში, რის შედეგადაც გამარჯვების ხელმეშეწყობი პირობები შეექმნა 1945 წლის აგვისტოს რევოლუციას, რომელსაც შედეგად მოჰყვა ვიეტნამის დემოკრატიული რესპუბლიკის, ამჟამად — ვიეტნამის სოციალისტური რესპუბლიკის შექმნა.

ქარცეცხლიან წლებში, როცა ჩვენი ხალხი ომს ეწეოდა ამერიკის შეერთებული შტატების აგრესიის წინააღმდეგ, სამშობლოს ხსნისათვის, ამხანაგმა ლ. ი. ბრეჟნევმა მტკიცედ განაცხადა: „... ჩვენ, საბჭოთა კომუნისტები, კვლავაც მოვიხდით ჩვენს ინტერნაციონალურ ვალს შებრძოლი ვიეტნამის წინაშე და საჭირო დახმარებას გავუწევთ მას“. იმანაც, რომ მოძმე საბჭოთა ხალხი ძმურად მხარდაჭერას უწევდა ვიეტნამს, გვიწლადებდა თავისი შრომის ნაყოფს, ყოველივე ამან ჩვენი ხალხის ხსოვნაში წარუშლელი კვალი დატოვა.

მას შემდეგ, რაც ჩვენი ქვეყანა მთლიანად გამოთავისუფლეთ და რევოლუციას ახალი ეტაპი დაუდგა, ამხანაგმა ლ. ი. ბრეჟნევმა განაცხადა: „მინდა სრულიად გარკვევით გავუსვა ხაზი: თქვენს მშვიდობიან სოციალისტურ მუშაობაში შეეიძლიათ კვლავაც იქონიოთ ლენინის პარტიის, საბჭოეთის მხარდაჭერის ძვირფასო ამხანაგო ლე ზუან! ამხანაგებო!

ჩვენ ყველანი, ვისაც „ოქროს ვარსკვლავის“ ორდენი მოგვენიჭა, დიდ მადლობას მოვახსენებთ ვიეტნამის კომუნისტური პარტიის ცენტრალურ კომიტეტს, თქვენი რესპუბლიკის ერთგული კრების მუდმივ კომიტეტსა და მთავრობას. ეს საზეიმო აქტი მე და ჩემს პოლიტბიუროელ ამხანაგებს მიგვიჩნია, უწინარეს ყოვლისა, ჩვენი ქვეყნების ურღვევი მეგობრობის პატივისცემის გამოხატულებად.

ეს მეგობრობა მაზმზარეული როდი მოგვევლინა. ჩვენ თანდათან ვეცნობოდით ერთმანეთს, ვსწავლობდით ორმხრივი მხარდაჭერის დაფასებას.

მეგობრობა — უწინარეს ყოვლისა ის საქმე და საქციელია, რომელთა მნიშვნელობას დრო! გამოაცდის ხოლმე. და ეს გამოცდა გვარწმუნებს, რომ საბჭოთა-კავშირ-ვიეტნამის მეგობრობა მკვიდრად არის ნაგები, რომ წლითიწლობით იგი სულ უფრო მდიდარი და მშვენიერი ხდება.

ეს-ეს არის დავამთავრეთ მოლაპარაკება ამხანაგებთან ლე ზუანთან და ფამ ვან დონგთან. ეს ძალზე კარგი, ნაყოფიერი მოლაპარაკება იყო.

რა გვიჩვენა მოლაპარაკებამ? მოკლედ გეტყვით — ჩვენ შორის სრული თანხმობა სუფევს. მომავალ წლებში ჩვენს თანამშრომლობას ახლებური გაქანება და სიღრმე მიენიჭება. ეს ეხება საერთაშორისო საქმეებსაც. აქ ჩვენც და ვიეტნამელი ამხანაგებიც წინა პლანზე ვაყენებთ მშვიდობის, სოციალიზმის, ხალხთა თავისუფლებისა და დამოუკიდებლობის ინტერესებს.

ჩვენ ერთიანად ვუდგებით ისეთი შფოთიანი რაიონის პრობლემებსაც, როგორიც არის სამხრეთ-აღმოსავლეთი აზია. ეს რაიონი შფოთიანი იმიტომ გახდა, რომ იქ არ წყდება გარეშე ძალების ზემოქმედება და ძირგამომთხრელი საქმიანობა. ჩინეთი და ამერიკის შეერთებული შტატები ერთმანეთს პრაქტიკულად ყველაფერზე უარაგენ აქვრს, როცა საქმე ინდოჩინეთის ხალხთა ნების მიმართ ძალადობას ეხება.

ჩვენ რეალისტები ვართ და გვესმის, რომ მოვლენათა მიმდინარეობა შეიძლება ვერ იყოს სტაბილური. საერთაშორისო ცხოვრებაში მუდამ არის ხოლმე მოულოდნელობის ელემენტები. მაგრამ ვერავინ და ვერასდროს ვერ ჩაარბის თავისუფლების აისს, რომელიც ინდოჩინეთის ქვეყნებში დაიწყო. ამაში არავითარი ეჭვი არ არის.

დასასრულ მინდა ალექსი ნიკოლოზის ძე კოსიგინს, მიხეილ ანდრიას ძე სუსლოვის სახელით და პირადად კიდევ ერთხელ გულითადი მადლობა მოგახსენოთ საპატიო ჯილდოებისათვის.

* * *

ამხანაგების ლე ზუანისა და ლ. ი. ბრეჟნევის სიტყვები დიდი ყურადღებით მოისმინეს და ტაშით შეხვდნენ.

დარბაზში შეკრებილმა ამხანაგებმა გულთამადად მიუღოცეს ლეონიდ ილიას ძე ბრეჟნევს, ალექსი ნიკოლოზის ძე კოსიგინს და მიხეილ ანდრიას ძე სუსლოვს ვიეტნამის სოციალისტური რესპუბლიკის უმაღლესი ჯილდოების მიღება, უსურვეს მათ შემდგომი წარმატებანი ნაყოფიერ მოღვაწეობაში სსრ კავშირისა და ვიეტნამის სოციალისტური რესპუბლიკის ძმმე პარტიებსა და ხალხებს შორის მეგობრობის განმტკიცების საკეთილდღეოდ, ქვეყნად მშვიდობის დამკვიდრებისათვის. (საკდესი).

ამხანაგ ლ. ი. ბრეჟნევის სიტყვა

ძვირფასო ამხანაგო ლე ზუან!

ამხანაგებო!

ჩვენ ყველანი, ვისაც „ოქროს ვარსკვლავის“ ორდენი მოგვენიჭა, დიდ მადლობას მოვახსენებთ ვიეტნამის კომუნისტური პარტიის ცენტრალურ კომიტეტს, თქვენი რესპუბლიკის ერთგული კრების მუდმივ კომიტეტსა და მთავრობას. ეს საზეიმო აქტი მე და ჩემს პოლიტბიუროელ ამხანაგებს მიგვიჩნია, უწინარეს ყოვლისა, ჩვენი ქვეყნების ურღვევი მეგობრობის პატივისცემის გამოხატულებად.

ეს მეგობრობა მაზმზარეული როდი მოგვევლინა. ჩვენ თანდათან ვეცნობოდით ერთმანეთს, ვსწავლობდით ორმხრივი მხარდაჭერის დაფასებას.

მეგობრობა — უწინარეს ყოვლისა ის საქმე და საქციელია, რომელთა მნიშვნელობას დრო! გამოაცდის ხოლმე. და ეს გამოცდა გვარწმუნებს, რომ საბჭოთა-კავშირ-ვიეტნამის მეგობრობა მკვიდრად არის ნაგები, რომ წლითიწლობით იგი სულ უფრო მდიდარი და მშვენიერი ხდება.

ეს-ეს არის დავამთავრეთ მოლაპარაკება ამხანაგებთან ლე ზუანთან და ფამ ვან დონგთან. ეს ძალზე კარგი, ნაყოფიერი მოლაპარაკება იყო.

რა გვიჩვენა მოლაპარაკებამ? მოკლედ გეტყვით — ჩვენ შორის სრული თანხმობა სუფევს. მომავალ წლებში ჩვენს თანამშრომლობას ახლებური გაქანება და სიღრმე მიენიჭება. ეს ეხება საერთაშორისო საქმეებსაც. აქ ჩვენც და ვიეტნამელი ამხანაგებიც წინა პლანზე ვაყენებთ მშვიდობის, სოციალიზმის, ხალხთა თავისუფლებისა და დამოუკიდებლობის ინტერესებს.

ჩვენ ერთიანად ვუდგებით ისეთი შფოთიანი რაიონის პრობლემებსაც, როგორიც არის სამხრეთ-აღმოსავლეთი აზია. ეს რაიონი შფოთიანი იმიტომ გახდა, რომ იქ არ წყდება გარეშე ძალების ზემოქმედება და ძირგამომთხრელი საქმიანობა. ჩინეთი და ამერიკის შეერთებული შტატები ერთმანეთს პრაქტიკულად ყველაფერზე უარაგენ აქვრს, როცა საქმე ინდოჩინეთის ხალხთა ნების მიმართ ძალადობას ეხება.

ჩვენ რეალისტები ვართ და გვესმის, რომ მოვლენათა მიმდინარეობა შეიძლება ვერ იყოს სტაბილური. საერთაშორისო ცხოვრებაში მუდამ არის ხოლმე მოულოდნელობის ელემენტები. მაგრამ ვერავინ და ვერასდროს ვერ ჩაარბის თავისუფლების აისს, რომელიც ინდოჩინეთის ქვეყნებში დაიწყო. ამაში არავითარი ეჭვი არ არის.

დასასრულ მინდა ალექსი ნიკოლოზის ძე კოსიგინს, მიხეილ ანდრიას ძე სუსლოვის სახელით და პირადად კიდევ ერთხელ გულითადი მადლობა მოგახსენოთ საპატიო ჯილდოებისათვის.

* * *

ამხანაგების ლე ზუანისა და ლ. ი. ბრეჟნევის სიტყვები დიდი ყურადღებით მოისმინეს და ტაშით შეხვდნენ.

დარბაზში შეკრებილმა ამხანაგებმა გულთამადად მიუღოცეს ლეონიდ ილიას ძე ბრეჟნევს, ალექსი ნიკოლოზის ძე კოსიგინს და მიხეილ ანდრიას ძე სუსლოვს ვიეტნამის სოციალისტური რესპუბლიკის უმაღლესი ჯილდოების მიღება, უსურვეს მათ შემდგომი წარმატებანი ნაყოფიერ მოღვაწეობაში სსრ კავშირისა და ვიეტნამის სოციალისტური რესპუბლიკის ძმმე პარტიებსა და ხალხებს შორის მეგობრობის განმტკიცების საკეთილდღეოდ, ქვეყნად მშვიდობის დამკვიდრებისათვის. (საკდესი).

ამხანაგ ლე ზუანის სიტყვა

პატივცემულო ამხანაგო ლეონიდ ილიას ძე ბრეჟნევ!

პატივცემულო ამხანაგო ალექსი ნიკოლოზის ძე კოსიგინ!

პატივცემულო ამხანაგო მიხეილ ანდრიას ძე სუსლოვ!

დღეს წილად მხვდა პატივი ვიეტნამის სოციალისტური რესპუბლიკის ეროვნული კრების მუდმივი კომიტეტისა და მთავრობის სახელით საბჭოთა კავშირის კომუნისტური პარტიის ცენტრალური კომიტეტის გენერალურ მდივანს, სსრ კავშირის უმაღლესი საბჭოს პრეზიდიუმის თავმჯდომარეს ლ. ი. ბრეჟნევს, სკკპ ცენტრალური კომიტეტის პოლიტბიუროს წევრს, სსრ კავშირის მინისტრთა საბჭოს თავმჯდომარეს ა. ნ. კოსიგინს, სკკპ ცენტრალური კომიტეტის პოლიტბიუროს წევრს, სკკპ ცენტრალური კომიტეტის მდივანს მ. ა. სუსლოვს. საბჭოთა ხელმძღვანელებს ეს ჯილდო მიენიჭათ საბჭოთა კავშირისა და ვიეტნამის სოციალისტური რესპუბლიკის ძმური მეგობრობის, საბრძოლო სოლიდარობისა და ყოველმხრივი თანამშრომლობის განმტკიცება-განვითარებაში შეტანილი უთვალსაჩინოესი წვლილისათვის.

ვიეტნამის სოციალისტური რესპუბლიკის ეროვნული კრების მუდმივ კომიტეტსა და მთავრობას ეს ორდენები ამ ულამაზესი ფერადოვნებისა და ბრწყინვალეობის ნიშნებად ეჩვენებოდა. ეს ორდენები ჩვენ ამ ულამაზეს ფერადოვნებასა და ბრწყინვალეობას ვუკავშირებ ჩვენ ხალხებს, ჩვენ ქვეყნებს, ჩვენ ორ ერს, ჩვენ ორ ენას, ჩვენ ორ ბედს, ჩვენ ორ ბრძოლას, ჩვენ ორ ბედნიერებას, ჩვენ ორ ბედნიერ ბედს, ჩვენ ორ ბედნიერ ბედს, ჩვენ ორ ბედნიერ ბედს

უკონტროლობიდან — დანაშაულამდე

საქართველოს კომპარტიის ცენტრალურმა კომიტეტმა განიხილა საქართველოს სსრ სოფლის მეურნეობის სამინისტროს მეფუტკრეობის რესპუბლიკური სამეცნიერო-საწარმოო გაერთიანების საქმიანობაში არსებული უხეში დარღვევების საკითხი.

მიღებულ დადგენილებაში აღნიშნულია, რომ როგორც საქართველოს სსრ სოფლის მეურნეობის სამინისტროს საკონტროლო-სარევიზიო სამსახურის მიერ მოწყობილმა შემოწმებამ ცხადყო, 1976 წელს შექმნილი სოფლის მეურნეობის დარგში პირველი მეფუტკრეობის სამეცნიერო-საწარმოო გაერთიანება თავს ვერ არმოეკლა მის წინაშე დასახული ამოცანებს. მისი ქვედანაყოფები ვერ აღასრულებენ დედა ფუტკრის გამოყვანის, ფუტკარპაკეტებისა და სასაქონლო თაფლის მიღების დაგალებებს. სახელმწიფო ფუტკარსაშენებში საშუალოდ ერთ ფუტკრის ოჯახზე ბოლო წლებში გამოჰყავთ მხოლოდ 0,9-1,1 დედა ფუტკარი, აწარმოებენ 0,2-0,59 ფუტკარპაკეტსა და იღებენ 1,8-2,9 კილოგრამ სასაქონლო თაფლს, რაც ბევრად ნაკლებია, ვიდრე სხვა რესპუბლიკების ფუტკარსაშენებში. სახელმწიფო ფუტკარსაშენების საფუტკრეებში, საყრდენ პუნქტებსა და რაიონულ სამეურნეობათაშორისო გაერთიანებებში ხელმიშვებულია აღრიცხვა-ანგარიშგება.

სამეცნიერო-კვლევითი მუშაობა არ მიმდინარეობს მიზანმიმართულად, მისი შედეგები ვერ პოულობს პრაქტიკულ გამოყენებას. უმოქმედოდ არის სამეცნიერო საბჭო, მისი სხდომები იმართება იშვიათად და არაორგანიზებულად. ათ წელზე მეტია არ გამოუციათ მეცნიერული ნაშრომების კრებულები მეფუტკრეობის საკითხებზე.

გაერთიანებაში უხეშად ირღვევა შრომის დისციპლინა, მთლიანად ხელმიშვებულია საქმის წარმოება, მოუწესრიგებელია მატერიალური ფასეულობათა ზუსტი აღრიცხვა და მისი ხარჯვის ანგარიშგება. ბევრი ხელსაწყო, ძვირად ღირებული მოწყობილობა წლების მანძილზე უმოქმედოდ არის და გამოყენებულია მწყობრიდან. სრული წესრიგი არ არის ავტოტრანსპორტის გამოყენებაში, საწვავ-საპოხი მასალების გაცემა და ჩამოწერა ამ საკითხზე არსებული ინსტრუქციების უხეში დარღვევით ხდება.

უხეშმა დარღვევებმა რესპუბლიკის მეფუტკრეობის სამეცნიერო-საწარმოო გაერთიანების საწარმოო-საფინანსო საქმიანობაში, ხელმიშვებულობამ სასაქონლო-მატერიალურ ფასეულობათა აღრიცხვასა და საბუღალტრო აღრიცხვაში შექმნა იმის პირობები, რომ ზოგიერთი მუშაკი მთელი რიგი წლების მანძილზე ახორციელებდა უსაქმოლო ოპერაციებს და განსაკუთრებით დიდი ოდენობით იტაცებდა სახელმწიფო სახსრებს.

გაერთიანებაში შექმნილი მდგომარეობა იმის შედეგია, რომ საქართველოს სს რესპუბლიკის სოფლის მეურნეობის სამინისტრომ, გაერთიანების ხელმძღვანელობამ უგულებელყოვეს კადრების შერჩევის ლენინური პრინციპები. ბევრ პასუხსაგებ თანამდებობაზე დანიშნულნენ შემთხვევითს ხალხსი, რომ არ ითვალისწინებდნენ მათს სპეციალობას და კვალიფიკაციას.

მეფუტკრეობის რესპუბლიკური სამეცნიერო-საწარმოო გაერთიანების გენერალურმა დირექტორმა ჯ. ობოლაძემ ვერ გაამართლა ნდობა, რომელიც მას თანამდებობაზე დანიშვნის დროს გამოუცხადეს. თავისი მოქმედებით იგი ხელს უწყობდა სახელმწიფო სახსრების დატაცებას, რის შედეგადაც გაერთიანებაში, წინასწარი მონაცემებით, მიითვისეს 247.500 მანეთი.

გაერთიანებაში დამაკმაყოფილებლად არ მუშაობს პირველადი პარტიული ორგანიზაცია. პარტიული კრებები ფორმალური ხასიათისაა, პრინციპულად არ ანალიზებენ საქმის ვითარებას, პარტორგანიზაცია კონტროლს არ უწევს ადმინისტრაციის საქმიანობას, არ მონაწილეობს კადრების საკითხთა გადაწყვეტაში, არ ხელმძღვანელობს პროფკავშირული და კომკავშირული ორგანიზაციების მუშაობას. პარტბიუროომ კოლექტივში ვერ შექმნა პრინციპულობის, ამხანაგური ურთიერთდახმარების ატმოსფერო, ვერ დარაზმა კოლექტივი მუშაობაში ხარვეზების ლიკვიდაციისათვის, რასაც ადმინისტრაციის უმოქმედობასთან ერთად მოჰყვა გაერთიანების წინაშე დასახული ამოცანების შეუსრულებლობა. საქართველოს კომპარტიის კალინინის რაიკომი სუსტად წარმართავს გაერთიანების პირველადი პარტიული ორგანიზაციის მუშაობას.

საქართველოს კომპარტიის ცენტრალურმა კომიტეტმა აღნიშნა, რომ მეფუტკრეობის რესპუბლიკური სამეცნიერო-საწარმოო გაერთიანების საქმიანობას ჯეროვან ყურადღებას არ უთმობს საქართველოს სსრ სოფლის მეურნეობის სამინისტრო, გაერთიანებაში შეიქმნა უყაირათობის, უკონტროლობის ვითარება, მთლიანად ჩაშლილია მუშაობა, და არადამაკმაყოფილებლად ჩათვალა საქართველოს სსრ სოფლის მეურნეობის სამინისტროს მუშაობა მეათე ხუთწლეულში რესპუბლიკის მეფუტკრეობის განვითარების შესახებ საქართველოს კომპარტიის ცენტრალური კომიტეტის 1975 წლის XVIII პლენუმის გადაწყვეტილებათა შესრულებისათვის.

პარტიის კალინინის რაიკომს და მეფუტკრეობის რესპუბლიკური სამეცნიერო-საწარმოო გაერთიანების პირველს პარტიულ ორგანიზაციას დაევალათ ხასხონ და განსაზორციელონ დისციპლინის გამმტკიცების, გაერთიანებაში სანიმუშო წესრიგის დამყარების, პრინციპულობის, ამხანაგური ურთიერთდახმარების ატმოსფერის შექმნის ღონისძიებანი, აამაღლონ პროფკავშირული და კომკავშირული ორგანიზაციების პასუხისმგებლობა და ინიციატივა, დარაზმონ კოლექტივი მის წინაშე დასახული ამოცანების წარმატებით გადაწყვეტისათვის.

სამეცნიერო და საწარმოო მუშაობის ჩაშლისათვის, სახელმწიფო ქონების განსაკუთრებით დიდი ოდენობით დატაცების პირობების შექმნისათვის საქართველოს კომპარტიის ცენტრალურმა კომიტეტმა თანამდებობიდან მოხსნა და სკკპ რიგებიდან გარიცხა საქართველოს სსრ სოფლის მეურნეობის სამინისტროს მეფუტკრეობის რესპუბლიკური სამეცნიერო-საწარმოო გაერთიანების გენერალური დირექტორი ჯ. ობოლაძე.

მეფუტკრეობის სამეცნიერო-საწარმოო გაერთიანების საქმიანობის სუსტი ხელმძღვანელობისათვის, მეფუტკრეობის საკითხებზე სამეცნიერო-კვლევითი მუშაობის არადამაკმაყოფილებელი დონისათვის საქართველოს სსრ სოფლის მეურნეობის მინისტრის პირველ მოადგილეს და მინისტრის მოადგილეს ა. კოზმანიშვილსა და ზ. ჯინჭარაძეს მიეცათ მეთითება.

პარტიის კალინინის რაიკომს დაევალა განიხილოს საკითხი გაერთიანების პირველადი პარტორგანიზაციის მდივნის კ. კაპანაძის, გაერთიანების გენერალური დირექტორის მოადგილეების მ. მათუმელიანისა და ნ. მშვიდობაძის პარტიული პასუხისმგებლობის შესახებ.

* * *

საქართველოს სსრ სოფლის მეურნეობის სამინისტროს კოლეგიამ თანამდებობიდან გაათავისუფლა მეფუტკრეობის რესპუბლიკური სამეცნიერო-საწარმოო გაერთიანების გენერალური დირექტორის მოადგილეები მ. მათუშვილი და ნ. მშვიდობაძე, სასჯელი დაადო სამინისტროს ზოგიერთ მუშაკს და დასახა გაერთიანებაში შექმნილი. მდგომარეობის გამოსწორების ღონისძიებანი (საქინფორმი).

არსებობს დიადი სიტყვები: დედა, სამშობლო, თავისუფლება, სინდისი... არსებობს კიდევ ერთი არანაკლებ მნიშვნელოვანი სიტყვაც — მოვალეობა. იგი ადამიანის ცხოვრებასთან ერთად იწყება; ადრეული ბავშვობიდან გვესმის: „შენ ეს უნდა გააკეთო", „ეს ჩვენი ვალია"... ზრდად მოვალეობის ცნებას ჩვენ ჯარისკაცის ერთგულებას ვუკავშირებთ. მაგალითად, უკვდავია ხსოვნა 18 საუკუნის წინათ პომპეიში საგუშაგოზე დაღუპული ჯარისკაცისა, რომელიც ლავის ღრუბელმა ფერფლად აქცია! ამ ლეგენდადქცეული ჯარისკაცის შეზარადი და შუბი ახლა ნეაპოლის მუზეუმში ინახება.

ანდა: მარად იცოცხლებს ცოტნე დადიანის გმირობა, მისი უკეთილშობილესი საქციელი. ხალხის გულშია გლეხის ივანე სუსანინის თავდადებაც, რომელმაც სამშობლოს სიცოცხლე შესწირა — მტრის რაზმი გაუვალ ჭაობში შეიტყუა და ამისათვის სასტიკად აწამეს.

თავგანწირვის მაგალითებით მდიდარია ჩვენი ხალხის რევოლუციური მოძრაობის ისტორია. თავდადების უკვდავი მაგალითია რევოლუციის დიდი ბელადის ვლადიმერ ილიას ძე ლენინის სიცოცხლე, რომელიც მან მთლიანად მშრომელი ხალხის ბედნიერებისათვის ბრძოლას მიუძღვნა.

საბჭოთა რესპუბლიკის არსებობის პირველ წლებში ხალხის პატრიოტულ მოვალეობად იქცა ქვეყნის დაცვა თეთრგვარდიელებისა და ინტერვენტებისგან. მაშინ ვ. ი. ლენინი წერდა: „...რუსეთის ყოველი მუშა და გლეხი შეასრულებს თავის ვალს და თავს დადებს, თუ ამას რევოლუციის დაცვის ინტერესები მოითხოვს!"

წინასწარმეტყველური გამოდგა ბელადის ეს სიტყვებიც. ამას ადასტურებს თუნდაც ერთი ცნობილი ფაქტი. ვრანგელელებმა წითელგვარდიელთა ჯგუფი შეიპყრეს და უბრძანეს დაესახლებინათ კომისრები, მეთაურები და კომუნისტები. თეთრგვარდიელებმა იცოდნენ, რომ შეპყრობილთა შორის — წითლების მეთაური ივანე ლაშკოვი ერია. ტყვეები დუმდნენ. მაშინ ვრანგელელმა ოფიცერმა ისინი მწკრივად დაიწყო და რიგ-რიგობით დაიწყო გამოკითხვა: „გვარი?" ფერმიხდილმა, თავშეხვეულმა წითელარმიელმა ხანგრძლივი დუმილის შემდეგ უპასუხა: „ივან ივანოვი". თეთრგვარდიელმა ახლა მეორეს მიმართა: „გვარი?" ოდნავი შეყოვნების შემდეგ მეორემაც გაიმეორა: „ივან ივანოვი", მესამემაც — „ივან ივანოვი"... და ასე უპასუხა ყველამ. გაცეცხლებული თეთრგვარდიელი მათრახს ატრიალებდა, მაგრამ წითელარმიელები უდრეკად იდგნენ, მათი სახეები დაუფარავ ზიზღს გამოხატავდა. უცებ ოფიცერი გაფითრდა, შეშინდა და შედრკა ამ არნახული ერთგულების, კლასობრივი დუღაბის წინაშე.

ალბათ გახსოვთ ვ. ბოგომოლოვის რომანი „ორმოცდაოთხი წლის აგვისტოში". გავიხსენოთ ერთი საინტერესო ეპიზოდი ამ რომანიდან: კაპიტანი ალიოხინი სასოფლო საბჭოს თავმჯდომარის ვასიუკოვის სახლში მიდის. ვასიუკოვი ავად არის, ომის ინვალიდს ძველი ჭრილობა გახსნია. კაპიტანი ჰოსპიტალში წასვლას ურჩევს.

— სოფლის საბჭოს ვერ მივატოვებ, — ამბობს ვასიუკოვი.

— რატომ? მოადგილე ხომ გყავთ?

— ჯარში წაიყვანეს... არავინ არ არის, არაფრით არ შემიძლია. გესმით, არ შემიძლია!..

— გასაგებია. მაგრამ რამე რომ მოხდეს, რას გახდებით?

— ყველაფერს! — დაბეჯითებით თქვა ვასიუკოვმა და სახე შეეცვალა. — პარტიული ვარ, ცოცხალი არ დავნებდები!

კომუნისტური მშენებლობის პერიოდში წინა პლანზე დადგა კომუნიზმის მატერიალურ-ტექნიკური ბაზის შექმნის, ახალი ადამიანის აღზრდის უმნიშვნელოვანესი ამოცანები.

თანამდებობა და მოვალეობა ერთმანეთს განუყოფლად დაუკავშირდა. ლენინდი ილიას ძე ბრეჟნევმა მოსკოვის ბაუმანის საარჩევნო ოლქის ამომრჩევლებთან შეხვედრისას 1980 წლის 22 თებერვალს თავის სიტყვაში თქვა: „თანამდებობა" და „თანამდები" ერთი ძირის სიტყვებია: ხალხს წინაშე მოვალეობა — პარტიული, სამსახურებრივი, ადამიანური — ყოველთვის უნდა გვახსოვდეს. ნამდვილი პარტიული და საბჭოთა მუშაკი არ არის და ვერც იქნება, თუ განუხრელად არ ასრულებს ამ მოვალეობასს, თუ არ შეუძლია მტკიცედ დაიკავშიროს ერთმანეთს სიტყვა და საქმე. დიდი შრომისმოყვარეობა და დისციპლინა, მომთხოვნელობა საკუთარი თავისადმი და უანგარო პატიოსნება — აი მისი კარგი რეპუტაციის საფუძველი. და ამ რეპუტაციას უნდა ვადასტურებდეთ მთელი სიცოცხლის მანძილზე და მთელი ცხოვრებით".

ამ დიდებულ სიტყვებს ხორცს უნდა ვასხამდეთ ყოველდღიური თავდადებენლ შრომით და რეალური საქმეებით... 41 წელია პირნათლად ასრულებს კოლმეურნეობის თავმჯდომარის მოვალეობას სახელგანთქმული კაცი მიხაკო ორაგველიძე, რომლის მკერდს ხუთი ლენინის ორდენი ამშვენებს. სოფლის თავკაცები ნიკო ყოჩიაშვილი, არსენ კობაიძე, ივანე ტარკელი, გიგა წითლიძე და სხვები ის ადამიანებია, რომლებიც მოვალეობისადმი სამაგალითო დამოკიდებულების ბრწყინვალე მაგალითს გვიჩვენებენ.

მოვალეობისადმი ერთგულებას, სიტყვისა და საქმის ერთიანობას განსაკუთრებული ადგილი დაეთმო საქართველოს კომპარტიის ცენტრალური კომიტეტის XVII პლენუმზე, რომელმაც ახლებურად განიხილა კადრებთან მუშაობის საკითხი. პლენუმზე ქებით მოიხსენიეს პარტიის მახარაძის რაიკომის პირველი მდივანი დ. დვალიშვილი, პარტიის სამტრედიის რაიკომის პირველი მდივანი თ. იმედაძე, პარტიის ზუგდიდის რაიკომის პირველი მდივანი ი. თოდუა, პარტიის თელავის რაიკომის პირველი მდივანი ა. კობაიძე, პარტიის ლენტეხის რაიკომის პირველი მდივანი გ. გუნავა, პარტიის საგარეჯოს რაიკომის პირველი მდივანი მ. მეზვრიშვილი, პარტიის ხობის რაიკომის პირველი მდივანი ნ. ნადარაია და სხვები. ამ მხრივ მისაბაძია აგრეთვე ახალციხის, ბაგრატიონ-ერთის, ტყიბულის, ტყვარჩელის, ფოთის, ჩოხატაურის, ხონის, ცაგერის, ჭიათურის, ჭალადიდის, ჭოროხის, ხელვაჩაურის, ხაშურის, ხარაგაულის, ხვანჭკარის, ცაგერის, ცალენჯიხის, ცალკის, ცხინვალის, ჩოხატაურის, ფოთის, ფასანაურის, ქობულეთის, ქუთაისის, ქიზიყის, ყაზბეგის, ყვარელის, ყორნისის, შორაპანის, ჩიხორა-ერთ-ერთ, ჩოხოტაურის, ჩოხატაურის, ხაშურის, ხარაგაულის, ხონის, ხობის, ხელვაჩაურის, ხვანჭკარ

საერთაშორისო ცხოვრება
ლენინის ზურგზე

საქართველოში დაიწყო „მაიაკოვსკის დღეები“

რევოლუციური პოეზიის ზეიმი

საქართველოში უკვე დაიწყო „მაიაკოვსკის დღეები“. ოფიციალურად იგი დღეს, 4 ივლისს იხსნება. ამის გამო „კომუნისტის“ კორესპონდენტს ესაუბრება საქართველოს მწერალთა კავშირის გამგეობის მდივანი, მაიაკოვსკის დღეების მუდმივი საორგანიზაციო კომისიის თავმჯდომარე პოეტი ჯანსუღ ჩარკვიანი:

— შარშან ამ დროს დამკვიდრებულმა ტრადიციამ — „მაიაკოვსკის დღეებმა“ ისევ შემოაღწია საქართველოში. თავიდანვე ვივ�ideთ ეს დღეები პოლიტიკური, მოქალაქეობრივი ჟღერადობის ლექსებისა ყოფილიყო. ქართული მწერლობისა და ჩვენი ქვეყნის მოძმე ერების მწერლობის წარმომადგენლები ყოველთვის ყავდნენ დაკავშირებული საოცრად ფილული თუ უხილავი ძაფებით. უფროსი თაობის სიტყვის ოსტატთა ძმობა და მეგობრობა სამაგალითოა ახალგაზრდობისათვის, რომელმაც, დიახაც, უნდა გაგრძელოს, განამტკიცოს ეს შესანიშნავი ტრადიციები. „მაიაკოვსკის დღეებიც“ ძირითადად ითვალისწინებს „კავშირს გულთა შორის“. ისევე როგორც შარშან, წელსაც ეუთაისსა და ბაღდადში გამართული რევოლუციური პოეზიის დღესასწაულის მთავარი მოქმედი პირები ჩვენი ქვეყნის თითქმის ყველა კუთხიდან ჩამოსული ახალგაზრდა პოეტები იქნებიან. დელეგაციის ხელმძღვანელობს სსრ კავშირის მწერალთა კავშირის მდივანი იური სუროვცევი. გადავწყვიტეთ, ამ დღეებში არავითარ შემოხვევაში არ იყოს დავიწყებული მაიაკოვსკის თაობის უდიდესი ქართველი პოეტი გალაკტიონ ტაბიძე. მსახიობები მის რევოლუციურ ლექსებსაც ააღერებენ.

„მაიაკოვსკის დღეები“ მთელ რიგ ღონისძიებებს მოიცავს. გვიქნება შეხვედრები შრომითს კოლექტივებთან, ავტომშენებლებთან, სოფლის მეურნეობის მოწინავეებთან, მოსწავლე ახალგაზრდობასთან და ა. შ. და წარმოიდგინეთ, რა თემებს შესთავაზებს ყოველივე ეს ახალგაზრდა პოეტებს.

ეფიქრობთ, მომავალში უფრო გლობალური და მრავალმხრივი გავხადოთ „მაიაკოვსკის დღეები“. კერძოდ, მოძმე სოციალისტური ქვეყნებიდანაც მოვიწვიოთ პოეზიის ახალგაზრდა, ნიჭიერი წარმომადგენლები.

მაიაკოვსკი დაიბეჭდა მშობლიურ მიწაზე. მისი ცეცხლოვანი პოეზიის დღესასწაულს გიოლოცავთ, მეგობრებო!

ზეიმის მონაწილეთა პოეტური ხმები

ალა ნემილოვა

(მოსკოვი)

* * *

განშორებისას შენს გულგრილ სიტყვებს
ვუსმენდი ზუსტად ერთი წლის წინათ.
დგას თებერვალი, ძველ ფიქრებს მიმღერევს
შენში კი ნარსულს ბალღივით სძინავს.
და ახლაც, შენი სუსტი სურვილით,
გაშლილ მაგიდას ვუსხედვართ ორნი,
შაფორიაქებს შენი დუმილი
და მწამლავს როგორც თამბაქოს ბოლი.
თავს არ გასცემენ თრთოლვით ხელები
და არც ჩემს თვალებს დასცდებათ წვიმა,
არც ბაგე გეტყვის, რომ მესიზმრები
ისევე, როგორც ერთი წლის წინათ.

თარგმნა **მზია ხეთაგურმა.**

პეტერას ზირნატისი

(ლატვია)

* * *

ჩვენში სამშობლოს სიყვარული
ღვივდება როგორც პურის მარცვალი
თოვლის საფარქვეშ.
და ბედნიერებს დღევანდელი დღით,
გვიკვირს ზოგჯერ
სიმწვანე სისხლით მორწყულ მიწაზე
გაზრდილ ბალახის.
სიყვარული მშობელი ქვეყნის —
სიმღერაა უპირველესი
დაცემული ჯარისკაცების.
ერთხელვე ტყვიით დაქორწინებულთ
ვეღარაფერი დააცილებთ
მერე ერთმანეთს.
სიყვარული სამშობლოისა —
სიმღერაა სამარადჟამო.

თარგმნა **ენვერ ნიჟარაძემ.**

ნაბატკული რეჯეპოვი

(თურქმენეთი)

ტყვია

იბრძოდა შვილი სისხლით მორწყულ უცნობ მაღლობთან,
როცა სიკვდილმა მის თვალებში შემოიხედა,
მან ვერ გაიგო, —
უხმაურო იყო გასროლა
მაგრამ შორეულ მთის აულში გაფითრდა დედა.

გაქრა სიცოცხლე.
დასცინოდა მკვდარ ჭაბუკს მტერი,
ვინც არ იცოდა ძმის ღალატი და ქედის მოხრა.
ო, არ იკმარა ტყვიამ —
სოფლად მიფრინდა სტვენით
და გვიან ღამით ტანჯულ დედის სიზმარიც მოკლა.

თარგმნა **ვანო ჩხიკვაძემ.**

საქართველოს სსრ მინისტრთა საბჭოსთან არსებული ლიტერატურის, ხელოვნებისა და არქიტექტურის დარგის რუსთაველის სახელობის

სახელმწიფო პრემიების კომიტეტისაგან

საქართველოს სსრ მინისტრთა საბჭოსთან არსებული შოთა რუსთაველის სახელობის სახელმწიფო პრემიების კომიტეტი ინყებს ნაწარმოებთა მიღებას ლიტერატურის, ხელოვნებისა და არქიტექტურის დარგში რუსთაველის სახელობის სახელმწიფო პრემიების მოსაპოვებლად 1981 წელს. ნამუშევართა მიღება იწარმოებს 1980 წლის 1 ნოემბრამდე.

კომიტეტი შეახსენებს ორგანიზაციებს, რომ რუსთაველის სახელობის სახელმწიფო პრემიების მოსაპოვებლად ნამუშევართა წარდგენის თაობაზე გადაწყვეტილების მიღებამდე საჭიროა მოეწყოს კანდიდატურათა ფართო და ყოველმხრივი საზოგადოებრივი განხილვა.

ნაწარმოებთა პრემიაზე წარდგენა და მასალების გაფორმების თაობაზე მიმართეთ კომიტეტს მისამართით: 380018, თბილისი, რუსთაველის 8, საქართველოს სსრ მინისტრთა საბჭოსთან არსებული შოთა რუსთაველის სახელობის სახელმწიფო პრემიების კომიტეტი. ტელეფონი: 93-76-04.

ახალი გაზეთი

ბამოვიდა გაზეთი „მოსკოვსკოე ბოვოსტი“ რუსულ ენაზე. მას უშვებს ორი საზოგადოებრივი ორგანიზაცია — საზღვარგარეთის მეგობრებისა და ულტურული ურთიერთობის საზოგადოებების კავშირისა და ახალი ამბების საგაზეთო.

გაზეთი, ისევე როგორც დიდი ბანია ინგლისურ, ფრანგულ, ესპანურ და არაბულ ენებზე გამომავალი მისი ვარიანტები, განკუთვნილია იმისათვის, რომ, გააცნოს მკითხველთა ფართო მასებს, განსაკუთრებით საზღვარგარეთ, საბჭოთა კავშირის კომუნისტური პარტიისა და საბჭოთა სახელმწიფოს საგარეო და საშინაო პოლიტიკა, სსრ კავშირის თხუთმეტივე მოკავშირე რესპუბლიკის ცხოვრება, საბჭოთა საზოგადოებრიობის თვალსაზრისი თანამედროვეობის აქტუალურ პრობლემებზე.

თანამშრომლობისა და თანხმობისათვის

ᲛᲝᲡᲙᲝᲕᲨᲘ დამთავრებულმა საბჭოთა კავშირ-დასავლეთ გერმანიის უმაღლესი დონის მოლაპარაკებამ ფართო რეზონანსი გამოიწვია მთელ მსოფლიოში. საზღვარგარეთის მასობრივი ინფორმაციის საშუალებები დაწვრილებით ბეჭდავენ ერთობლივ კომუნიკეს მოლაპარაკების შედეგების შესახებ, კრემლში გამართულ სადილზე სკკპ ცენტრალური კომიტეტის გენერალური მდივნის, სსრ კავშირის უმაღლესი საბჭოს პრეზიდიუმის თავმჯდომარის ლ. ი. ბრეჟნევისა და გერმანიის ფედერაციული რესპუბლიკის ფედერალური კანცლერის ჰ. შმიდტის მიერ წარმოთქმულ სიტყვებს. გაზეთები ხაზს უსვამენ, რომ მოსკოვის შეხვედრის დროს გაწეულია საჭირო და სასარგებლო მუშაობა, რომ ორივე მხარემ გამოთქვა მისწრაფება განამტკიცონ ურთიერთგაგება და თანამშრომლობა დაძაბულობის შენელების კურსის განგრძობის ინტერესებისათვის.

გერმანიის ფედერაციული რესპუბლიკის ფედერალურმა კანცლერმა ჰ. შმიდტმა დასავლეთ გერმანიის ტელევიზიით გამოსვლისას საბჭოთა ხელმძღვანელებთან მოლაპარაკების თაობაზე განაცხადა: „ჩვენ ფრიად საინტერესო ინფორმაციით დავბრუნდით და მოსკოვშიც ამ მხრივ ბევრი საინტერესო რამ დავტოვეთ. ეს ძალზე ინტენსიური მოლაპარაკება იყო“. შემდეგ ჰ. შმიდტი შეეხო საბჭოთა კავშირ-დასავლეთ გერმანიის ეკონომიკური ურთიერთობის საკითხს და საგანგებოდ აღნიშნა, რომ არსებობს პრინციპული ორმხრივი თანხმობა ორ ქვეყანას შორის ეკონომიკური გაცვლის შემდგომი მნიშვნელოვანი განვითარების თაობაზე. „ამით ორივე მხარეა დაინტერესებული“, — ხაზი გაუსვა კანცლერმა.

დაძაბულობის შენელება და მშვიდობის განმტკიცება — აი ცენტრალური პრობლემა საბჭოთა კავშირ-დასავლეთ გერმანიის ორი დღის მოლაპარაკებისა, რომელიც მოსკოვში გაიმართა, წერს დასავლეთ გერმანიის „უნზერე ციტი“.

„საბჭოთა კავშირ-დასავლეთ გერმანიის უმაღლესი დონის შეხვედრამ ცხადყო მსოფლიოში დაძაბულობის შენელების არა მარტო თეორიული, არამედ აგრეთვე პრაქტიკული შესაძლებლობაც“, აღნიშნავს „ოსნაბრუკერ ციტუნგი“.

სსრ კავშირისა და გერმანიის ფედერაციული რესპუბლიკის ხელმძღვანელთა მოლაპარაკება მიმდინარეობდა კონსტრუქციულ ვითარებაში. მან გაარღვია უნდობლობის კედელი, რომელიც აღმოსავლეთსა და დასავლეთს შორის აღიმართა, აღნიშნავს იტალიის „პაეზე სერა“. მეორე იტალიური გაზეთი „რეპუბლიკა“ ყურადღებას მიაპყრობს ეკონომიკისა და მრეწველობის დარგში სსრ კავშირისა და გერმანიის ფედერაციული რესპუბლიკის ძირითად მიმართულებათა იმ გრძელვადიანი პროგრამის მნიშვნელობას, რომელსაც მოსკოვში მოაწერეს ხელი. ეს დოკუმენტი მოწმობს, რომ ორივე მხარე ისწრაფვის განაგრძოს და განავითაროს ურთიერთხელსაყრელი ეკონომიკური თანამშრომლობა, აღნიშნავს გაზეთი.

საკდესისა და ახალი ამბების საგაზეთოს კორესპონდენტები გვატყობინებენ

მნიშვნელოვანი ფაქტორი

ᲑᲝᲜᲝ, 3 ივლისი. გერმანიის ფედერაციული რესპუბლიკის საქმიანი წრეები იღვწიან იმისათვის, რომ გაფართოვდეს ურთიერთხელსაყრელი სავაჭრო, ეკონომიკური და სამრეწველო თანამშრომლობა საბჭოთა კავშირთან და სოციალისტური თანამეგობრობის სხვა ქვეყნებთან. ამასთან ისინი აღნიშნავენ, რომ დაძაბულობის შენელების პოლიტიკას დიდი მნიშვნელობა აქვს ეკონომიკური ურთიერთობის შემდგომი განვითარებისათვის.

დაძაბულობის შენელების პოლიტიკამ დიდად შეუწყო ხელი აღმოსავლეთსა და დასავლეთს შორის ვაჭრობის წარმატებით გაფართოებას, განაცხადა ეკონომიკურ „ოსტ-ვესტ-კომერციას“ კორესპონდენტისადმი ინტერვიუში მაინის ფრანკფურტის „ოსტ-ვესტ-ჰანდელსბლატის“ გენერალურმა რწმუნებულმა დ. პოლმაიერმა. სოციალისტურ ქვეყნებთან ვაჭრობა გერმანიის ფედერაციული რესპუბლიკის ეკონომიკისათვის დიდმნიშვნელოვანი ფაქტორი იყო და არის, განაგრძო მან. ამ სახელმწიფოებთან ეკონომიკური თანამშრომლობის შესაძლებლობანი ჩვენ არ ამოგვიწურავს. საქმიანობის ფართო ასპარეზი გვაქვს, მაგალითად, სამრეწველო კოოპერაციისა და ენერგეტიკის დარგში.

ᲒᲐᲗᲘᲗᲣᲚᲘ ᲡᲐᲖᲝᲒᲐᲓᲝᲔᲑᲐ

ᲣᲦᲘᲛᲦᲐᲛᲝ ᲓᲦᲔᲡᲐᲡᲬᲐᲣᲚᲘ

ᲤᲘᲚᲐᲓᲔᲚᲤᲘᲐ, 3 ივლისი; ამერიკის შეერთებულ შტატებში დიდი სამზადისია გაჩაღებული, რათა 4 ივლისს ზარ-ზეიმით აღნიშნონ ქვეყნის ეროვნული დღესასწაული—დამოუკიდებლობის დღე. მაგრამ ფოიერვერკები და დაფდაფები ვერ ჩაახშობს სასოწარკვეთილების ხმას და სოციალური სამართლიანობის მოთხოვნებს.

ფილადელფიის იმ ქალაქის იერ-სახე, სადაც დამოუკიდებლობის დეკლარაციას მოაწერეს ხელი,— სარკესავით გამოხატავს ამერიკის სოციალურ წყლულებს. გაკრიალებული და მოოქროვილი ზეიმობასთან დაკავშირებით მემორიალური კომპლექსი: „ინდენპენდეს ჰოლის“ შენობა, რომელშიც შეერთებული შტატების „დამფუძნებელმა თაკაცებმა“ რესპუბლიკა გამოაცხადეს. ლაპლაპი გაუდის მინისა და პლასტმასის ხუფს, რომელშიც „თავისუფლების ზარი“ მოუთავსებიათ. ამ ზარის რეკვამ აუწყა ამერიკელებს ბრიტანეთის ტახტის ძალა-უფლების წინააღმდეგ აჯანყების დაწყება.

ავტომანქანით სულ რამდენიმე წუთის სავალზე კი, ძველებურ სახლებს მიმსგავსებული ეზობაღიანი შენობების, ცენტრალური ქუჩების შემდეგ, ზანგთა უბნების ფარღალალა ქოხები იწყება.

აქ არ იგრძნობა სადღესასწაულო განწყობილება ყველაფერს გაუკაცრიელების, სიღატაკისა და უიმედობის დაღი ატყვია. საკმარისია ერთი ნაპერწკალი, რომ სოციალური და რასობრივი გულისწყრომის ხანძარმა იფეთქოს, როგორც ეს ამ ერთი თვის წინ მოხდა მაიამში, ხოლო იქამდე ჩიკაგოში, ლოსანჯელესსა და ამერიკის სხვა ქალაქებში.

ჟურნალი „ი. ს. ნიუს ენდ
월ორლდ რიპორტი“ აღიარებს, რომ დღევანდელი შეერთებული შტატები „გათიშული საზოგადოებაა“. ეს არის ქვეყანა, სადაც ერთს ყველაფერი აქვს, მეორეს კი არაფერი, სადაც მაძღართა ბრიყვული თვითკმაყოფილება და ჰაიპარა პატრიოტიზმი ბედკრულთა და მშიერთა სასოწარკვეთილებასთან მეზობლობს. ეს არის საზოგადოება, სადაც ზანგებს, ინდიელებს, პუერტორიკოელებს, მექსიკური წარმოშობის ამერიკელებს „მეორეხარისხოვან“ მოქალაქეთა დაღი ატყვია, სადაც „წესრიგის დამცველთ“ შეუძლიათ ყოველგვარი ძალადობა იხმარონ იმათ წინააღმდეგ, ვინც ცდილობს პროტესტი განაცხადოს და ადამიანის უფლებათა პატივისცემა მოითხოვოს.

სტატიაში, რომელიც დამოუკიდებლობის 204-ე წლისთავს ეძღვნება, ჟურნალი „ტაიმი“ წერს, რომ ქვეყანაში საქმ ი ს მდგომარეობა ამერიკელთა აღტაცებას არ იწვევს. „კრიზისის გაღრმავებას,—წერს ყოველკვირეული,— შედეგად მოსდევს ავტომობილსაშენებელი ქარხნების დახურვა; უმუშევრობამ 7,8 პროცენტს მიაღწია. ინფლაციამ ამერიკელებს მთლად მოუსპო და გადაუწურა იმის ტრადიციული იმედი, რომ შეუპოვარი შრომითა და მომჭირნეობით მდგომარეობას გაიუმჯობესებენ. მოკავშირეები ჩვენს ქვეყანას უკვე ცერად უყურებენ“.

ამერიკის სნეულებათა უმრავლესობას განაპირობებს ამერიკის საზოგადოების თვით სოციალური წყობა, რომელიც უთანასწორობასა და ექსპლოატაციაზეა დაფუძნებული. ამასთანავე ბევრი მისი ქრონიკული დაავადება ჯ. კარტერის პრეზიდენტობის წლებში. ამერიკის შეერთებულ შტატებს მარტოოდენ შინაგანი კრიზისი როდი აქვს. დაადგა რა დაძაბულობის შენელების ძირგამოთხრისა და შეიარაღებული ავანტიურების გზას, მან სერიოზულად შეილახა საერთაშორისო პრესტიჟი. და ასეთ პირობებში ბევრ ამერიკელს მართლაც სულ არ ედღესასწაულება.

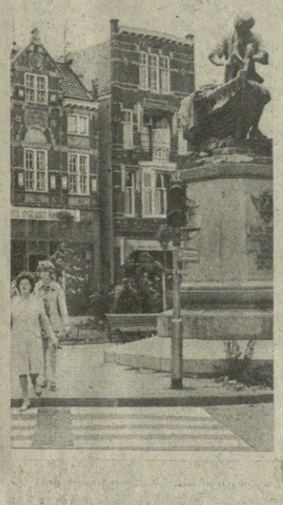

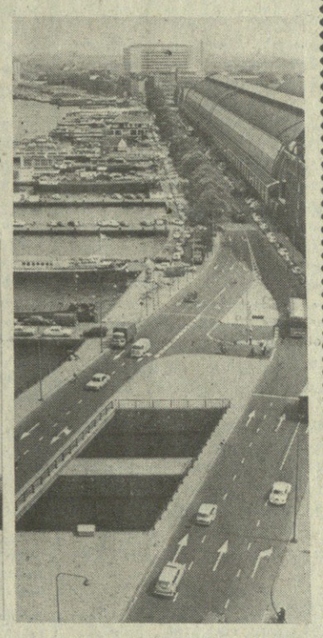

მსოფლიო მერიდიანებზე ნიდერლანდური მოზაიკა

ᲜᲘᲓᲔᲠᲚᲐᲜᲓᲘ, დასავლეთ ევროპის ჩრდილოეთ სანაპიროზე მდებარე ეს წარმტაცი ქვეყანა თითქმის მთლიანად არზებით არის დასერილი. ტურისტებს ხიბლავს ქვეყნის თანამედროვე ქალაქების ძველი და ახალი უბნები, ისტორიული ძეგლები. განსაკუთრებულ შთაბეჭდილებას კი მაინც აქაური ქარის წისქვილები ახდენს.

* * *

ᲡᲣᲠᲐᲗᲔᲑᲖᲔ: პეტრე პირველის ძეგლი ქალაქ ზაადამში, სადაც იგი გემთმშენებლობას სწავლობდა (ზევით); ქარის წისქვილები; ამსტერდამი — ქვეყნის დედაქალაქი.

ᲡᲐᲙᲓᲔᲡᲘᲡ ᲤᲝᲢᲝᲥᲠᲝᲜᲘᲙᲐ.

ᲒᲛᲝᲑᲔᲜ ᲗᲣᲠᲥᲔᲗ-ᲐᲛᲔᲠᲘᲙᲘᲡ ᲨᲔᲗᲐᲜᲮᲛᲔᲑᲐᲡ

ᲐᲜᲐᲠᲐ, 3 ივლისი. თურქმა სენატორმა ს. გიურსოითრაქმა გაზეთ „დემოკრატისათვის“ მიცემულ ინტერვიუში ხაზგასმით აღნიშნა, რომ თურქეთმა აუცილებლად უნდა განახორციელოს დამოუკიდებელი პოლიტიკა.

სენატორმა თქვა, რომ თურქეთისადმი „დახმარების“ საბაბით ამერიკის შეერთებული შტატებისა და გერმანიის ფედერაციული რესპუბლიკის იმპერიალისტური წრეები ცდილობენ თავს მოახვიონ მას სამხედრო-პოლიტიკური და ეკონომიკური დიქტატი.

თურქეთის პარლამენტის ყველა პატრიოტულად განწყობილი დეპუტატისა და სენატორის უპირველეს ამოცანად გიურსოითრაქმა ის დაასახელა, რომ დაგმონ თურქეთ-ამერიკის შეთანხმება თავდაცვისა და ეკონომიკის დარგში ეგრეთ წოდებული თანამშრომლობის შესახებ. იგი, განაცხადა მან, შეუთავსებელია ნამდვილი ეროვნული დამოუკიდებლობის პრინციპებთან და არ შეესაბამება მთელი მსოფლიოს მშვიდობის ინტერესებს. თუ, თქვა შემდეგ ორატორმა, თურქ ხალხს არ სურს აღმოჩნდეს მომხდარი ფაქტების წინაშე, არ სურს თავისდაუნებურად აღმოჩნდეს იმ მეზობლებთან კონფრონტაციის საფრთხის წინაშე, რომლებთანაც მას კარგი ურთიერთობა აქვს, თავიდან უნდა მოიშოროს ამერიკის სამხედრო ბაზა ინჯირლიკში, ამერიკული იარაღი და ამერიკის სამხედრო ქვეგანაყოფები.

ᲓᲔᲛᲝᲜᲡᲢᲠᲐᲜᲢᲔᲑᲡ ᲔᲡᲠᲝᲚᲔᲡ

▲ **ᲛᲐᲞᲣᲢᲣ.** კვლავ გრძელდება მშრომელთა გამოსვლები სამხრეთ აფრიკის რესპუბლიკის საავტომობილო მრეწველობის ცენტრში — ქალაქ ეინტხოვენში. იქ კვლავ გაიმართა დემონსტრაცია დასავლეთის საავტომობილო კომპანიების საწარმოებში გაფიცულთა მხარდასაჭერად. რასისტულმა პოლიციამ ცეცხლი დაუშინა დემონსტრანტებს.

ᲓᲔᲛᲝᲜᲡᲢᲠᲐᲜᲢᲔᲑᲘᲡ ᲞᲝᲚᲘᲛᲞᲘᲣᲠ ᲪᲔᲪᲮᲚᲡ

ᲑᲣᲜᲔᲑᲘ, 2 ივლისი. ოლიმპიურმა ცეცხლმა რუმინეთის მიწაზე კიდევ 135 კილომეტრი გაიარა და ამ სამაზრო ქალაქში გაათია ღამე. ქალაქის მთავარ მოედანზე მდებარე სახალხო საბჭოს ძველებური ლამაზი შენობა საზეიმოდ მოურთავთ ესტაფეტის შესახვედრად.

მაგრამ, ყოველგვარ მორთულობას ჩრდილავს ენთუზიაზმი ათასობით მცხოვრებისა, რომლებიც აქ მოსულან, ახლომდებარე სახლების სახურავებსა და აივნებზე შეხუნძლულან. მეჩიჩაღლნის გამოჩენას ისინი მქუხარე ტაშით შეხვდნენ. შემდეგ დაიწყო სპორტსმენთა გამოსვლები, რომელთაც ამ დღისთვის მრავალფეროვანი პროგრამა მოუმზადებიათ.

ესტაფეტასთან იყო დაკავშირებული, აგრეთვე, ნორჩ სპორტსმენთა ბევრი შეჯიბრება. გამარჯვებულთა პატივსაცემად გამართული ზეიმი ვნახეთ, მაგალითად, პატარა ქალაქ პოტგრაფუში. სამ ჭორფა ბიჭუნას ჯილდოებს გადასცემდნენ. ვინ იცის, იქნებ პირველადაც იდგნენ ისინი სპატიო კვარცხლბეკზე. მაგრამ სიხარულს ის უფრო აძლიერებდა, რომ პრიზები მათ გადასცა საბჭოთა დელეგაციის წევრმა, ორგზის ოლიმპიურმა ჩემპიონმა ბორის ლაგუტინმა.

პლოეშტში — რუმინეთის ნავთობქიმიური მრეწველობის ამ მსხვილ ცენტრში, ქალაქის კულტურის სასახლესთან გამართული შეხვედრის ცერემონია, მართლაც რომ, მასობრივ ზეიმად გადაიქცა. და კვლავ, ისევე, როგორც მრავალგზის გვინახავს საბერძნეთსა და ბულგარეთში, ქალაქის ფართო მოედანმა ვერ დაიტია ოლიმპიური ცეცხლის მისალმების ყველა მსურველი. ადამიანთა განწყობაზე ღაღადებდნენ ტრანსპარანტები.

რუმინეთში ოლიმპიური ცეცხლის ესტაფეტის თანმხლებ ჩვენს კოლონას ერთი ავტომანქანა კიდევ შემოუერთდა, რომელიც სხვებისგან განსხვავდებოდა უჩვეულოდ დახლართული რადიოანტენებით. იგი გამართეს რუმინეთის ცენტრალურ რადიოკლუბში და ახლა პირდაპირ გზადაგზა უკავშირდებოდნენ სხვადასხვა ქვეყნის რადიომოყვარულებს. შეიძლება ვთქვათ, რომ ესტაფეტამ უკვე მრავალი მისალმება მიიღო ეთერიდან.

(საკდესი).

ᲤᲔᲮᲑᲣᲠᲗᲘᲡ ᲛᲘᲜᲓᲕᲠᲔᲑᲖᲔ

ᲣᲛᲐᲦᲚᲔᲡᲘ ᲚᲘᲒᲐ

ᲓᲦᲔᲡ საბჭოთა კავშირის სხვადასხვა ქალაქში უმაღლესი ლიგის ფეხბურთელთა გუნდების საკალშირო ჩემპიონატის მეთექვსმეტე ტურის მატჩები გაიმართება. „არარატი“ უმასპინძლებს „ჩერნომორეცს“, „ყაირათი“ — „ნეფთჩის“, „ფახთაქორი“ — „ყუბანს“, „შახტიორი“ — მინსკის „დინამოს“, „ზენიტი“ — „კარპატს“, „ტორპედო“ — „ლოკომოტივს“, „სპარტაკი“ — ცსკას, ასკ — მოსკოვის „დინამოს“, ხოლო თბილისის „დინამო“ მიიღებს კიევის „დინამოს“.

საკავშირო ჩემპიონატების განმავლობაში თბილისელი და კიეველი თანაკლუბელები ერთმანეთს შეხვდნენ 75-ჯერ. აქედან თბილისის „დინამომ“ 25 მატჩი მოიგო, 29 შეხვედრა ფრედ დაამთავრა, ხოლო 21 წააგო. ბურთების შეფარდებაა 107:95 თბილისელთა სასარგებლოდ.

ᲒᲣᲨᲘᲜ გაიმართა თბილისისა და კიევის დინამოელების დუბლიორთა მატჩი, რომელიც დამთავრდა ფრედ — 1:1.

ᲛᲔᲝᲠᲔ ᲚᲘᲒᲐ

ᲝᲠᲘ ტურიც და მეორე ლიგის მეცხრე ზონის ფეხბურთელთა გუნდების საკავშირო ასპარეზობის პირველი წრე დამთავრდება. რაც შეეხება მეთოთხმეტე ტურის მატჩებს, ისინი ასე დამთავრდა: კიროვაბადის „პროგრესი“-ლენინაკანის „შირაკი“ — 1:0, რუსთავის „მეტალურგი“-აშხაბადის „კოლხოზჩი“ — 1:0, სამტრედიის „ლოკომოტივი“-ამოვანის „კოტაიკი“ — 0:1, გორის „ლილა“-მინგეჩაურის „ავტომობილისტი“ — 3:2, ფოთის „კოლხეთი“-ლენქორანის „ბაზარი“ — 3:0, ბათუმის „დინამო“-ნახიჩევანის „არაზი“ — 3:0, ზუგდიდის „დინამო“-სტეფანაკერტის „ყარაბახი“ — 1:0, სოხუმის „დინამო“-ერევნის „არაბკირი“ — 5:2.

გათამაშებას კვლავ ლიდერობს „ლოკომოტივი“ — 21 ქულა, „კოტაიკსა“ და „არაბკირს“ 19-19 ქულა აქვთ.

სატურნირო ორბიტა

ᲛᲮᲐᲢᲕᲠᲣᲚᲘ ᲢᲐᲜᲕᲐᲠᲯᲘᲨᲘ. გორში დამთავრდა ჩვენი რესპუბლიკის ღია ჩემპიონატი მხატვრულ ტანვარჯიშში. საქართველოს სპორტსმენებთან ერთად შეჯიბრებაში მონაწილეობა მიიღეს ლენინგრადის, ლიტვისა და ლატვიის წარმომადგენლებმა. აბსოლუტური ჩემპიონის წოდებისათვის ბრძოლაში თბილისელმა მარინე მორბედაძემ იმარჯვა. მან 55,176 ქულა დააგროვა. მომდევნო სპორტნოი ადგილებიც თბილისელებს ხვდათ წილად: მარინე ხალილოვა მეორე იყო, ხოლო ლალი დოლიძე — მესამე.

ᲧᲐᲚᲑᲣᲠᲗᲘ. მოსკოვში მიმდინარე საერთაშორისო ასპარეზობის პირველ დღეს ერთმანეთს შეხვდნენ სსრ კავშირის პირველი და მეორე ნაკრები გუნდები. პირველმა ნაკრებმა გაიმარჯვა ანგარიშით 9:6. იმავე დღეს კუბელებმა დაამარცხეს რუმინელები — 10:4.

რედაქტორის მოადგილე
Გ. ᲜᲐᲛᲭᲔᲒᲘᲐ.

კლარკის მოწოდება

ᲕᲐᲨᲘᲜᲒᲢᲝᲜᲘ, 3 ივლისი. ამერიკის შეერთებული შტატების ყოფილმა იუსტიციის მინისტრმა რ. კლარკმა, რომელიც ამ ცოტა ხნის წინათ ამერიკელ იურისტთა დელეგაციის მეთაურად მონაწილეობდა ირანის წინააღმდეგ შეერთებული შტატების აგრესიული აქციების გამოძიებაში, ამერიკის კონგრესს მოუწოდა გამოიძიოს პოლიტიკა, რომელსაც ვაშინგტონი ატარებდა ირანის მიმართ. კლარკმა აგრეთვე განაცხადა, რომ კონგრესმა უნდა მიაღწიოს იმ ეკონომიკური და დიპლომატიური სანქციების გაუქმებას, რომლებიც კარტერის ადმინისტრაციამ შემოიღო ირანის წინააღმდეგ.

ᲒᲐᲦᲐᲢᲠᲘᲐᲚᲔᲑᲘᲡ ᲪᲓᲐ ᲔᲒᲕᲘᲠᲘᲢᲔᲨᲘ

ᲙᲣᲕᲔᲘᲢᲘ, 3 ივლისი. როგორც კუვეიტის გაზეთი „ალ-ანბა“ იუწყება, ეგვიპტეში სამხედრო გადატრიალება სცადეს. გაზეთის მონაცემებით, ეგვიპტის ხელისუფლებმა დააპატიმრეს შეიარაღებული ძალების 600-ზე მეტი ოფიცერი და სამხედრო ტრიბუნალს გადასცეს. ბევრ მათგანს სიკვდილით დასჯა ელის. შეთქმულებაში, აღნიშნავს გაზეთი, მონაწილეობდნენ სამხედრო-საჰაერო და სამხედრო-საზღვაო ძალების ნაწილები, რომლებსაც სათავეში ედგნენ უმაღლესი ოფიცრები, მათ შორის გენერლები. შეთქმულების მონაწილე ჯარები დისლოცირებული იყვნენ კაიროში, ისმაილიაში, ალექსანდრიაში, თელალ-ქებირსა და ქვეყნის სხვა რაიონებში, და თავიანთ საქმიანობას უთანხმებდნენ ლიბიის საზღვარზე კონცენტრირებული ეგვიპტის ჯარების ქვეგანაყოფებს.

შეთქმულების მონაწილეთა გეგმით, იუწყება დეტალებს „ალ-ანბა“, გათვალისწინებული იყო სპეციალური დანიშნულების საიერიშო რაზმებით ალყაში მოექცია სამხედრო უბნები, პრეზიდენტ სადათის დასვენების ადგილები, სახელმწიფო დაწესებულებანი. ერთ-ერთ ქვეგანაყოფს უნდა დაეკავებინა შენობა, სადაც რადიომაუწყებლობა და ტელევიზიაა განლაგებული და რადიოთი გადაეცა განცხადება ეგვიპტეში რევოლუციის მოხდენის შესახებ. ამავე დროს საზღვაო ქვეითი ჯარის ჯარისკაცებსა და სამხედრო-საჰაერო ძალების ნაწილებს უნდა ჩაეკეტათ საზღვაო ნავსადგურები, აეროდრომები და კონტროლი გაეწიათ სანაპიროსათვის, კერძოდ, ჰაერიდანაც.

გადატრიალების მიზანი იყო ბოლო მოეღო სადათის ეგრეთ წოდებული „სამშვიდობო ინიციატივისათვის“, შეეწყვიტა ყოველგვარი მოლაპარაკება ისრაელთან და ხელი შეეწყო არაბულ სახელმწიფოებთან და პალესტინელებთან ურთიერთობის გაუმჯობესებისათვის.

კაიროდან მოსული ცნობები მოწმობს, რომ შეთქმულნი ამხილეს ცენტრალური სადაზვერვო სამმართველოს დახმარებით, რომლის თანამშრომელთა დიდი ჯგუფი ამ ცოტა ხნის წინათ ჩავიდა ეგვიპტეში.

ვიცე-პრეზიდენტმა მუბარაქმა, იუწყება „ალ-ანბა“, სამხედრო ტრიბუნალს მისცა მითითება სასწრაფოდ და საიდუმლოდ მოაწყოს გამოძიება მიღებული ცნობების თანახმად, ეგვიპტის სამოქალაქო პირებიც მონაწილეობდნენ ამ შეთქმულებაში და მზად იყვნენ ნებისმიერ მომენტში შეერთებოდნენ ამბოხებულებს.

მოკლედ ᲧᲝᲕᲔᲚᲘ ᲛᲮᲠᲘᲓᲐᲜ

3 ᲘᲕᲚᲘᲡᲘ

● **ᲞᲐᲠᲘᲖᲘ.** აქ გაიმართა საფრანგეთის კომპარტიისა და საფრანგეთის ზღვისმიერი დეპარტამენტების კომპარტიათა შეხვედრა, რომელშიც მონაწილეობდნენ საფრანგეთის კომპარტიის გენერალური მდივანი ჟ. მარშე, გვადელუპის კომპარტიის გენერალური მდივანი გი დანენტი, მარტინიკის კომპარტიის გენერალური მდივანი ა. ნიკოლა და რეიუნიონის კომპარტიის გენერალური მდივანი პ. ვერუესი.

● **ᲝᲢᲐᲕᲐ.** გაფიცვა გამოაცხადეს იმ უდიდესი ცელულოზა-ქაღალდის კომპანიის „ანბიტიბი პრაისის“ 12 საწარმოს მუშებმა, რომელიც მთელი საგაზეთო ქაღალდის 20 პროცენტს აწარმოებს კანადაში. ქაღალდის მრეწველობის მუშათა გაერთიანებული პროფკავშირის თავმჯდომარემ გ. ლორეინმა განაცხადა, რომ მუშები მოითხოვენ ხელფასის მომატებასა და დათხოვნების შეწყვეტას.

● **ᲚᲘᲛᲐ.** ეროვნულმა საარჩევნო ტრიბუნალმა ფერნანდო ბელაუნდე ტერი ოფიციალურად გამოაცხადა პერუს რესპუბლიკის პრეზიდენტად 1980-1985 წლებისათვის. ამ ცოტა ხნის წინათ გამართული საყოველთაო არჩევნების აქ გამოქვეყნებული ოფიციალური შედეგების მიხედვით, სახალხო მოქმედების პარტიამ, რომლის კანდიდატი პრეზიდენტის პოსტზე იყო ფ. ბელაუნდე, მიიღო ამომრჩეველთა ხმების საერთო რიცხვის 45,36 პროცენტი.

● **ᲚᲣᲐᲜᲓᲐ.** დედაქალაქის ლუანდის ნავსადგურში მასობრივი სპორტულტო მატინგი გაიმართა იმ ბოროტმოქმედებათა წინააღმდეგ, რომლებსაც სამხრეთაფრიკელი აგრესორები სჩადიან ანგოლის მიწა-წყალზე.

4 ᲘᲕᲚ

საქართველოს სსრ პროფესიულ-ტექნიკური განათლების სახელმწიფო კომიტეტი

აცხადებს მოსწავლეთა მიღებას 1980-1981 სასწავლო წლისათვის: სამშენებლო, ქვანახშირის, სამთო მრეწველობის, მანქანათმშენებლობის, ენერგეტიკის, ელექტრონიკის, სოფლის მეურნეობის მექანიზაციის, საზღვაო ფლოტის, კავშირგაბმულობის, რკინიგზის ტრანსპორტის, მსუბუქი, კვების, პოლიგრაფიის, მეტალურგიის, ქიმიური მრეწველობის და მოსახლეობის საყოფაცხოვრებო მომსახურების პროფესიებზე.

სამშენებლო, ქვანახშირისა და სამთო მრეწველობისათვის კვალიფიციურ სპეციალისტებს ამზადებენ

ქალაქის საშუალო პროფესიულ-ტექნიკური სასწავლებლები:

№ 7 — ქ. ბორჯომი, ინტერნაციონალის ქ. № 6, ტელ. 2-22-97; **მოსე თოიძის სახელობის № 11** — თბილისი, ჭონქაძის ქ. № 21, ტელ. 99-99-61; **№ 17** — ქ. რუსთავი, კიროვის ქ. № 1, ტელ. 12-17-76; **№ 18** — თბილისი, ბუდაპეშტის ქ. № 1, ტელ. 37-63-81; **№ 19** — ტყიბული, ოქტომბრის ქ. № 42, ტელ. 26-93; **№ 20** — ჭიათურა, გაგარინის ქ. № 2, ტელ. 36-26; **№ 21** — ქუთაისი, წულუკიძის ქ. № 189, ტელ. 6-29-38; **№ 22** — ტყვარჩელი, ლაკობის ქ. № 4, ტელ. 27-18; **№ 25** — ბოლნისის რაიონი, დაბა კაზრეთი; **№ 28** — ქ. სამტრედია, გეგეშიძის ქ. № 26, ტელ. 38-09; **№ 44** — ბათუმი, ლენინის ქ. № 2, ტელ. 3-97-11; **№ 45** — სოხუმი, ჩრდილოეთის ქ. № 70, ტელ. 2-93-63; **№ 54** — თბილისი, ჯიჯინაძის ქ. № 10, ტელ. 71-37-47; **№ 61**—რუსთავი, ლომოურის ქ. № 6, ტელ. 12-60-90; **საბჭოთა კავშირის გმირის აკაკი ბუკაიას სახელობის № 62** — ზუგდიდი, კრილოვის ჩიხი № 3, ტელ. 32-37; **კაპიტან ბუხაიძის სახელობის № 63** — თბილისი, ლილოს დასახლება, ტელ. 73-04-90; **№ 68** — დაბა ვანი, მშვიდობის ქ. № 7, ტელ. 3-18; **№ 69** — დაბა მაიაკოვსკი, რუსთაველის ქ. № 68, ტელ. 29-86; **№ 70** — ქ. მარნეული; **№ 71** —თბილისი, მარკლისის ქ. № 12, ტელ. 71-94-43; **№ 89** — მცხეთა, საგურამოს ქ. № 4, ტელ. 26-47; **№ 110** — თბილისი, ავქალის დასახლება, ლიბანოს ქ. № 32, ტელ. 62-19-44; **№ 113** — გაგრა, დაბა ბზიფი; **№ 139** — ცხინვალი. **თბილისის № 54 პროფტექსსწავლებლის ფილიალი,** ჯიჯინაძის ქ. № 10, ტელ. 71-37-47.

ტექნიკური სასწავლებლები:

№ 26 — თბილისი, ავქალის გზატკეცილი № 72-ბ, ტელ. 66-42-02; **№ 46** — გალის რაიონი, სოფ. საბერეო, **№ 58** — სოხუმი, ვაჟა ფშაველას ქ. № 7, ტელ. 2-71-63; **№ 78** — ცხინვალი, გმირთა ქ. № 35, ტელ. 34-51; **№ 87** — დაბა თერჯოლა, სოფ. ნახშირღელე; **№ 105** — ბათუმი, ლეონიძის ქ. № 2, ტელ. 3-97-11; **№ 108** — თბილისი, გლდანის დასახლება, ქერჩის შესახვევი № 3; ტელ. 62-56-04; **№ 136** — ტყიბული, ოქტომბრის ქ. № 42, ტელ. 26-93; **№ 142** — რუსთავი, კიროვის ქ. № 1; ტელ. 12-17-76; **№ 143** — ქუთაისი, წულუკიძის ქ. № 189, ტელ. 6-29-38.

ამ სასწავლებლების დამთავრების შემდეგ ახალგაზრდები შეიძენენ ერთ-ერთ ქვემოთ ჩამოთვლილ პროფესიას:

ზეინკალ-სანტექნიკოსის, ელექტროშემდუღებლის, მღებავის, დურგლის, **ხუროს, კალატოზის, კონსტრუქციათა მემონტაჟის, მებათქაშის, მომპირკეთებლის, მეფილის, ქვაზე და ხეზე ჭრის, ელექტროშემდუღებელ-მეარმატურის, ელექტრომემონტაჟის, ექსკავატორის, ბულდოზერის მემანქანის, გვირაბგამყვანის,** მბურღავის და სხვა.

მშენებლის პროფესიებზე მოსწავლეთა მიღება აცხადებს აგრეთვე **თბილისის № 100 საღამოს პროფესიულ-ტექნიკურ სასწავლებელში,** ქ. თბილისი, ბუდაპეშტის ქ. № 1, ტელ. 37-63-81.

მანქანათმშენებლობის, ენერგეტიკისა და ელექტრონიკის დარგის კვალიფიციურ სპეციალისტებს ამზადებენ

ქალაქის საშუალო პროფესიულ-ტექნიკური სასწავლებლები:

ადმირალ ისაკოვის სახელობის № 1 — ბათუმი, მარქსის ქ. № 2, ტელ. 3-36-40; **№ 4** — ქუთაისი, ავტოქარხნის ტერიტორია, ტელ. 6-95-73; **საბჭოთა კავშირის გმირის შოთა გამცემლიძის სახელობის № 5** — თბილისი, ორთვინის ქ № 53, ტელ. 95-23-72; **საბჭოთა კავშირის მარშალ ტოლბუხინის სახელობის შრომის წითელი დროშის ორდენოსანი № 6** — თბილისი, მაგნიტოგორსკის ქ. № 1, ტელ. 66-34-00; **№ 8** — წულუკიძე, ლენინის ქ. № 38, ტელ. 3-77; **№ 47** — გარდაბანი, ელსადგურის დასახლება, ტელ. 95-14-01; დამატებითი 23-26; **№ 69** — დაბა მაიაკოვსკი, რუსთაველის ქ. № 68, ტელ. 29-86; **№ 95** — თბილისი, კომკავშირის II ქ. № 22, ტელ. 74-22-91; **№ 112**—ქუთაისი, ავტოქარხნის ტერიტორია, **№ 140** — თბილისი, დიღმის მასივი, „გამმწვანების მშენებლობის" ტერიტორია.

ტექნიკური სასწავლებლები:

№ 26 — თბილისი, ავქალის გზატკეცილი № 72-ბ, ტელ. 66-42-02; **№ 32** — თბილისი ახალქალაქის ქ. № 2, ტელ. 99-42-32; **№ 33** — ქუთაისი, შევჩენკოს ქ. № 12, ტელ. 6-40-47; **საბჭოთა კავშირის გმირის ჭიჭიკო ბენდელიანის სახელობის № 38** — თბილისი, კომკავშირის II ქ. № 22, ტელ. 74-22-91; **№ 49**—თბილისი, გორგასლის ქ. № 115, ტელ. 72-11-83; **საბჭოთა კავშირის გმირის გიორგი ბილანიშვილის სახელობის № 51** — თბილისი, მაგნიტოგორსკის ქ. № 5, ტელ. 66-18-29; **№ 60** — თბილისი, ა. წერეთლის პრ. № 139, ტელ. 66-72-59; **№ 79** — თბილისი, დიღმის მასივი, „გამმწვანების მშენებლობის" ტერიტორია, ტელ. 51-33-26; **№ 97**—თბილისი, ჯიქიას ქ. № 3, ტელ. 31-21-76; **№ 132** — თბილისი, მარნეულის ქ. № 37, ტელ. 74-59-06; **№ 133** — თბილისი, ერეკლეს მოედანი № 3, **სოხუმის № 58 ტექნიკური სასწავლებლის** ფილიალი, თბილისი, კამოს ქ. № 9.

ამ სასწავლებლების დამთავრების შემდეგ ახალგაზრდები მიიღებენ ერთ-ერთ ქვემოთ ჩამოთვლილ პროფესიას:

ხარატის, მლარავის, საამქროო-მექანიკური სამუშაოების ზეინკლის, შემკეთებელ-ზეინკლის, ელექტრომონტიორის, ელექტროშემდუღებლის, ზეინკალ-ელექტრომემონტაჟის, ზეინკალ-ინსტრუმენტალისტის, მტვიფრავის, **მიკროსკოპების ამწყობის, ელექტროფიზიკური პარამეტრების გაზომვისა** და სხვა.

აღნიშნულ პროფესიებზე ცხადდება აგრეთვე მოსწავლეთა მიღება **თბილისის № 123 საღამოს პროფესიულ-ტექნიკურ სასწავლებელში** (თბილისი, კომკავშირის II ქ. № 22, ტელ. 74-22-91), დმიტროვის სახელობის თბილისის საავიაციო ქარხნის ბაზაზე **და თბილისის № 125 საღამოს პროფესიულ-ტექნიკურ სასწავლებელში** (თბილისი, ავქალის გზატკეცილი № 72-ბ, ტელ. 66-42-02) ლენინის სახელობის თბილისის ელმავალსაშენებელი ქარხნის ბაზაზე.

სოფლის მეურნეობის მექანიზაციის დარგის კვალიფიციურ სპეციალისტებს ამზადებენ

სოფლის საშუალო პროფესიულ-ტექნიკური სასწავლებლები:

№ 2 — ყვარლის რაიონი, სოფელი ენისელი; **№ 9** — წულუკიძე, ლენინის ქ. № 55, ტელ. 4-04; **№ 10** — გარდაბანი, საბჭოს ქ. № 10, ტელ. 9-14-01, დამატ. 27-01; **№ 13** — გურჯაანის რაიონი, სოფელი ველისციხე, ტელ. 4-74; **№ 14** — დაბა სურამი, სარაჯიშვილის ქ. № 6, ტელ. 2-30-21; **№ 15** — გორის რაიონი, სოფელი ხიდისთავი, ტელ. 9-72-62; **№ 30** — ხობის რაიონი, სოფელი ნოჯიხევი, ტელ. 25-13; **№ 40** — დაბა ქარელი; **№ 72** — წითელწყაროს რაიონი, სოფელი ჯაფარიძე, ტელ. 28-26; **№ 73** — დაბა თიანეთი, რუსთაველის ქუჩა № 19, ტელ. 9-15-98; **№ 82** — ახალქალაქი, მახარაძის ქუჩა № 46, ტელ. 24-25; **№ 83** — ლანჩხუთი, ცხაკაიას ქ. № 26, ტელ. 25-01; **№ 84** — აბაშა, რუსთაველის ქ. № 30, ტელ. 9-19-05; **№ 88** — ლაგოდეხი, სოფელი შრომა, ტელ. 22-37; **№ 89** — მცხეთა, საგურამოს ქ. № 4, ტელ. 26-47; **№ 91** — დაბა ცაგერი, ლენინის ქ. № 58, ტელ. 23-61; **№ 101** — ახალციხე, რუსთაველის ქ. № 19; **№ 102** — გალის რაიონი, სოფელი პირველი გალი, ტელ. 97-5-72; **№ 103** — ზუგდიდის რაიონი, სოფელი ახალი კახთი; **№ 114** — ბოლნისი, ბერშალის ქ. № 21, ტელ. 29-53; **№ 115**—გარდაბნის რაიონი, სოფელი მარტყოფი, ტელეფონი 73-29-64; **№ 116** — ახალქალაქი, მახარაძის ქ. № 46, ტელ. 28-29; **№ 117** — დაბა წალკა, ახალი განთიადის ქ. № 5, ტელ. 2-15-61; **№ 118** — ვანის რაიონი, სოფელი შუამთა; **№ 127** — თელავი; **№ 128** — დაბა თეთრი წყაროს; **№ 130** ახმეტის რაიონი, სოფელი მატანი; **№ 137** — გურჯაანის რაიონი, სოფ. კაჭრეთი; **№ 141** — ცხინვალი, სოფ. ტიბრევი.

სოფლის ტექნიკური სასწავლებლები:

№ 50 — გალის რაიონი, სოფელი პირველი გალი, ტელ. 97-5-72; **№ 77** — ზუგდიდის რაიონი, სოფელი ინგირი; **№ 82** — ახალქალაქი, მახარაძის ქ. № 46. ტელ. 24-25; **№ 85** — გარდაბნის რაიონი, სოფელი სართიჭალა; **№ 93** — დაბა ჩოხატაური, სოფელი ერკეთი; **№ 96** — წულუკიძე, ლენინის ქ. № 55, ტელ. 4-04; **№ 98** — დაბა წალკა, სოფელი ავრალო, ტელ. 26; **№ 106** — გორის რაიონი, სოფელი ხიდისთავი, ტელ. 9-72-62; **№ 119** — ხობის რაიონი სოფელი ხეთა; **№ 121** — გარდაბანი, საბჭოს ქ. № 10, ტელ. 95-14-01, დამატ. 27-01; **№ 122** — ახალციხე, რუსთაველის ქ. № 19; **№ 134** — ბოგდანოვკა, პუშკინის ქ. № 1.

ამ სასწავლებლების დამთავრების შემდეგ ახალგაზრდები მიიღებენ ერთ-ერთ ქვემოთ ჩამოთვლილ პროფესიას:

ფართო პროფილის და III კლასის ტრაქტორისტ-მემანქანის, მეცხოველეობის ფერმის **მექანიზატორის, ექსკავატორის მემანქანის, ავტომობილების, ტრაქტორებისა და სასოფლო-სამეურნეო მანქანების შემკეთებელი ზეინკლების, ბულდოზერების,** გრეიდერის **მემანქანის,** სოფლის **ელექტრიფიკაციის** და **კავშირგაბმულობის ელექტრომონტიორისა** და სხვა.

კვების, პოლიგრაფიის, მსუბუქი, ფეხსაცმლის მრეწველობისა და მოსახლეობის საყოფაცხოვრებო მომსახურებისათვის კვალიფიკაციურ სპეციალისტებს ამზადებენ

ქალაქის საშუალო პროფესიულ-ტექნიკური სასწავლებლები:

№ 23 — თბილისი, ტრიკოტაჟის ქ. № 3, ტელ. 66-19-55; **№ 24** — თბილისი, ა. წერეთლის პრ. № 134, ტელ. 34-09-65; **№ 29** — ახალციხის რაიონი, დაბა ვალე, სტალინის ქ. № 28-ა, ტელ. 4-17; **ზოია რუხაძის სახელობის № 36** — თბილისი, ავქალის გზატკეცილი, № 108, ტელ. 62-41-39; **№ 37** — ქუთაისი, კიროვის ქ. № 93-ა, ტელ. 5-35-03; **თინა ოსიფაიძის სახელობის № 39** — გორი, ბესიკის ქ. № 2, ტელ. 21-53; **№ 52** — თელავი, საბაკაძის ქ. № 3, ტელ. 18-91, **საბჭოთა კავშირის გმირის გენერალ-პოლკოვნიკ ჰ. ჩანჩიბაძის სახელობის № 53** — მახარაძის რაიონი, სოფელი ლიხაური, ტელ. 6-48-61; **№ 64** ხაშური, ბორჯომის ქ. № 4, ტელ. 28-96; **საბჭოთა კავშირის გმირის ალექსანდრე წურწუმიას სახელობის № 66** — ცხაკაია, ლენინის ქ. № 21, ტელ. 2-20-27; **№ 67**—ქუთაისი, წულუკიძის ქ. № 189, ტელ. 6-39-67; **უშინსკის სახელობის № 75** — თბილისი, გლდანის დასახლება, ქერჩის შესახვევი № 3, ტელ. 62-12-06; **საბჭოთა კავშირის გმირის გენერალ-პოლკოვნიკ კ. ლესელიძის სახელობის № 80** — თბილისი, გლდანის დასახლება, ქერჩის შესახვევი № 5, ტელ. 62-04-98; **№ 86** — რუსთავი, ბოსტან-ქალაქის ქ. № 3, ტელ. 19-24-82; **ქართულ-რუსული № 107**—თბილისი, ჭიჭინაძის ქ. № 10, ტელ. 71-11-83; **№ 111** — თბილისი, მეგობრობის გამზირი, II კვარტალი, წიგნის ფაბრიკის ტერიტორია; **№ 131** — ცხინვალი, მარქსის ქ. № 36; **№ 138** — გარდაბანი, სოფ. გაჩიანი თბილისის № 41 ტექნიკური სასწავლებლის ფილიალი.

ტექნიკური სასწავლებლები:

№ 27 — თბილისი, ბ. ხმელნიცკის ქ. № 6, ტელ. 74-34-67; **№ 34**—თბილისი, კამოს ქ. № 68, ტელ. 95-34-24; **№ 35** — თბილისი, კალინინის ქ. № 60, ტელ. 95-62-38; **თბილისის № 36 სასწავლებლის ფილიალი** — თბილისი, ლენინის ქ. № 15, ტელ. 99-90-67; **№ 41** — თბილისი, მოსკოვის, პრ. № 19, ტელ. 71-11-50; **№ 43** —თბილისი, ხუთწლედის ქ. № 65, ტელ. 66-16-62; **№ 74**—თბილისი, ჭიჭინაძის ქ. № 10, ტელ. 71-32-35; **№ 76** — ბათუმი, ლერმონტოვის ქ. № 84, ტელ. 3-90-19; **№ 90** — ქობულეთი, რუსთაველის ქ. № 154, ტელ. 28-51; **№ 92** — სამტრედიის რაიონი, სოფელი კულაში; **№ 109** — ხაშური, ბორჯომის ქ. № 4.

ამ სასწავლებლების დამთავრების შემდეგ ახალგაზრდები მიიღებენ ერთ-ერთ ქვემოთ ჩამოთვლილ პროფესიას:

ზეინკლის, ფოტოგრაფის, **სასურსათო და სამრეწველო საქონლის გამყიდველის, მზარეულის, ხორცის გადამმუშავებლის, ამწყობი ლინოტიპისტის, მალალი ბეჭდვის მბეჭდავის, ოფსეტური ბეჭდვის მბეჭდავის, მკინძავების, სასურსათო საქონლის გამყიდველის** და სხვა.

მეტალურგიული და ქიმიური მრეწველობისათვის კვალიფიციურ სპეციალისტებს ამზადებენ

ქალაქის საშუალო პროფესიულ-ტექნიკური სასწავლებლები:

№ 3 — რუსთავი, ტბილისის ქ. № 14, ტელ. 12-69-96; **№ 16** —რუსთავი,, ქიმიური ბოჭკოს ქარხნის ტერიტორია, ტელ. 19-21-56; **№ 20** — ჭიათურა, გაგარინის ქ. № 5, ტელ. 32-26; **№ 99** — ზესტაფონი, ფეროშენადნობების ქარხნის ტერიტორია, სტარასელსკის ქ. № 6, ტელ. 1-27.

ტექნიკური სასწავლებლები:

№ 94 — რუსთავი, ტბილისის ქ. № 14, ტელ. 12-69-96; **ქართულ-რუსული № 104**—რუსთავი, ნ. ნიკოლაძის ქ. № 3, ტელ. 12-06-90.

ცხადდება აგრეთვე მოსწავლეთა მიღება **რუსთავის № 124 საღამოს პროფესიულ-ტექნიკურ სასწავლებელში** (ქ. რუსთავი, ნიკოლაძის ქ. № 3, ტელ. 12-06-90) რუსთავის ქიმიური ბოჭკოსა და ქიმიური ქარხნების ბაზებზე, სადაც ახალგაზრდები ისწავლიან წარმოებას მოუწყვეტლივ; **№ 144** —ზესტაფონი, ფეროშენადნობთა ქარხნის ტერიტორია.

ამ სასწავლებლების დამთავრების შემდეგ ახალგაზრდები მიიღებენ ერთ-ერთ ქვემოთ ჩამოთვლილ პროფესიას:

მეტალურგიული წარმოების ამწის მემანქანის, მეფოლადის **დამბმარის,** ცხელი **გლინვის დგანის მვალაკავის, ზეინკალ-შემკეთებლის, ფეროშენადნობის მღნობელის, ელექტროშემდუღებლის, ელექტროზეინკლის, ელექტროქიმიკოსის, ქიმიური წარმოების ფართო პროფილის მეაპარატის, მგრეხავის, ქიმიური წარმოების ტექნოლოგიური პროცესის კონტროლიორის,** ძაფის **გადამხვევისა** და **სხვა.**

საზღვაო ფლოტის, რკინიგზის, ქალაქის ტრანსპორტისა და კავშირგაბმულობისათვის კვალიფიციურ სპეციალისტებს ამზადებენ

ქალაქის საშუალო პროფესიულ-ტექნიკური სასწავლებლები:

ადმირალ ისაკოვის სახელობის № 1—ბათუმი, მარქსის ქ. № 2, ტელ. 3-36-40; **№ 12** — ფოთი, ტბილისის ქ. № 12, ტელ. 34-11; **№ 126** — თბილისი, გლდანის დასახლება, ქერჩის შესახვევი № 7.

ტექნიკური სასწავლებლები:

ლენინური კომკავშირის სახელობის № 31— თბილისი, ოქტომბრის ქ. № 134, ტელ. 66-79-62; **№ 65** —თბილისი, ნ. ნარიმანოვის ქ. № 8, ტელ. 72-44-44; **№ 120** —თბილისი, შაუმიანის ქ. № 65, ტელ. 74-59-06; **№ 135** —ფოთი, ტბიძის ქ. № 12.

ამ სასწავლებლების დამთავრების შემდეგ ახალგაზრდები მიიღებენ ერთ-ერთ ქვემოთ ჩამოთვლილ პროფესიას:

საზღვაო ფლოტის I კლასის მეზღვაურის, გემის I კლასის მოტორისტის, გემის მემონტაჟე ზეინკლის, გემის კორპუსის ამწყობის, ელმავლის **მემანქანის თანაშემწის, მოძრაგი შემადგენლობის ელმავლის შემკეთებელ-ზეინკლის, სადგურის მორიგის, ვაგონის გამცილებლის, ტრამვაი-ტროლეიბუსის მძღოლის, მრჩილავ-მეკაბელის, ტელეგრაფისტის, ტელეფონისტის, კავშირგაბმულობის ოპერატორისა** და **სხვა.**

კურსდამთავრებულები მიღებული პროფესიის მიხედვით განაწილდებიან საბაზო ორგანიზაციის საწარმოებში და მიეცემათ ხელფასი მინიჭებული თანრიგისა და კვალიფიკაციის შესაბამისად.

სასწავლებელში ახალგაზრდების ჩარიცხვა წარმოების მიმღები კომისიის სხდომებზე გასაუბრების გზით და ატესტატში ნაჩვენები ნიშნების გათვალისწინებით, იმ პროფესიებზე ჩასარიცხად, რომლებიც რომელიმე საგნის უფრო ღრმა ცოდნას მოითხოვს, ეწყობა გამოცდა. **თბილისის მოხე თოიძის სახელობის № 11 პროფესიულ-ტექნიკურ სასწავლებელში გამოცდები ჩაბარდება ხატვასა და კომპოზიციაში.**

სასწავლებელში ჩარიცხვის დროს უპირატესობა ენიჭება ახალგაზრდებს, რომლებიც სასწავლებლად მივლინებული არიან საგზურებით საბაზო ორგანიზაციების, საწარმოების, კოლმეურნეობებისა და საბჭოთა მეურნეობების, კომკავშირული ორგანიზაციების მიერ, აგრეთვე საბჭოთა არმიისა და სამხედრო საზღვაო ფლოტიდან დემობილიზებულებს, საბაზო ორგანიზაციებში მომუშავეთა შვილებს, ობლებს, საბავშვო სახლის აღზრდილებს. საბჭოთა არმიიდან დემობილიზებული ახალგაზრდები პროფესიულ-ტექნიკურ და ტექნიკურ სასწავლებლებში მიიღებიან სწავლების შემცირებული ვადის ჯგუფებში (8-10 თვე) და სწავლების მთელ პერიოდში ეძლევათ გადიდებული სტიპენდია (65-90 მან.).

საშუალო პროფესიულ-ტექნიკურ სასწავლებლებში მიიღებიან 15-17 წლის რვა კლასის განათლების მქონე გოგონები და ვაჟები, **ტექნიკურ სასწავლებლებსა და ტექნიკურ ჯგუფებში** — 17-30 წლის საშუალო განათლების მქონე ახალგაზრდები, ხოლო **საღამოს (ცვლიანი) პროფესიულ-ტექნიკურ სასწავლო დაწესებულებებში** — ასაკის განუსაზღვრელად.

ჩარიცხული ახალგაზრდები, რომლებიც არ გამოცხადდებიან მეცადინეობაზე უმიზეზოდ 10 დღის განმავლობაში, გაირიცხებიან სასწავლებლიდან.

მოსწავლეებს სასწავლებლებში სწავლების მთელი პერიოდი ეთვლებათ საერთო მუშაობის სტაჟად, აგრეთვე უწყვეტი მუშაობის სტაჟად, თუ შუალედი არ აღემატება 3 თვეს სასწავლებლის დამთავრების დღიდან მუშაობის დაწყებამდე.

სასწავლებლებში სწავლა უფასოა. გარდა ამისა, ქალაქის საშუალო და პროფესიულ-ტექნიკურ სასწავლებლებში მოსწავლეები უზრუნველყოფილი იქნებიან კვებით, ტანსაცმლით, ხოლო სოფლის საშუალო და პროფესიულ-ტექნიკურ სასწავლებლებში კვებით, ტანსაცმლით, სპეციტანსაცმლით და სტიპენდიით.

ტექნიკური სასწავლებლის მოსწავლეებს, რომლებსაც ყველა საგანში ექნებათ კარგი აკადემიური წარმატება, მრეწველობის დარგის შესაბამისად, მიეცემათ სტიპენდია თვეში 30-დან 37 მანეთის ოდენობით, ხოლო ფრიადოსან მოსწავლეებს — 25 პროცენტით მეტი.

სკკპ ცენტრალური კომიტეტისა და სსრ კავშირის მინისტრთა საბჭოს 1977 წლის 30 აგვისტოს დადგენილებით სამინისტროებს, უწყებებს, საბაზო საწარმოებს ნება დართეს მისცენ ტექნიკური სასწავლებლების მოსწავლეებს, რომლებიც რთულ პროფესიებს ეუფლებიან, სახელმწიფო სტიპენდიის დაწესებული ოდენობის დანამატი პირველი თანრიგის მუშის სატარიფო განაკვეთის (მინიმალური სარგოს) დონემდე საწარმოებისა და ორგანიზაციების იმ სახსრების ხარჯზე, რომლებიც გათვალისწინებულია კადრების მომზადებისათვის.

გარდა ამისა, პროფესიულ-ტექნიკური განათლების სისტემის ყველა სასწავლებლის მოსწავლეს მიეცემა საწარმოო პრაქტიკის პერიოდში გამომუშავებული თანხის 32 პროცენტი, მსუბუქი და საფეიქრო, ქვანახშირის მრეწველობის, მეტალურგიის, მშენებლობის დარგის პროფესიებში კი 50 პროცენტი.

საშუალო პროფესიულ-ტექნიკურ სასწავლებლებში სწავლების ვადა 3 წელია, ხოლო ჩვეულებრივ პროფესიულ-ტექნიკურ და ტექნიკურ სასწავლებლებში — 1-2 წელი.

პროფესიულ-ტექნიკური სასწავლო დაწესებულებების მოსწავლეებს ეძლევათ სსრ კავშირის პროფესიულ-ტექნიკური განათლების სახელმწიფო კომიტეტის მიერ დადგენილი ნიმუშის მოსწავლის ბილეთი და აკადემიური წარმატების წიგნაკი.

საშუალო პროფესიულ-ტექნიკური სასწავლებლის კურსდამთავრებულებს ეძლევათ დიპლომი საშუალო განათლების დამთავრებისა და პროფესიის მიხედვით თანრიგის მინიჭების შესახებ, ხოლო ამათ, ვინც განსაკუთრებით გამოიჩენს თავს სწავლაში და სანიმუშო ყოფაქცევით — წარჩინების დიპლომი.

ტექნიკური სასწავლებლის კურსდამთავრებულებს ეძლევათ დიპლომი პროფესიის მიხედვით თანრიგის მინიჭების შესახებ, ხოლო ამათ, ვინც განსაკუთრებით გამოიჩენს თავს სწავლაში და სანიმუშო ყოფაქცევით — წარჩინების დიპლომი.

საუბარი მიიღება: **საშუალო და ქალაქის პროფესიულ-ტექნიკურ სასწავლებლებში 25 აგვისტომდე, ტექნიკურ და სოფლის პროფესიულ-ტექნიკურ სასწავლებლებში — 25 სექტემბრამდე, თბილისის მოხე თოიძის სახელობის № 11 საშუალო პროფტექნიკურ სასწავლებელში — 31 ივლისამდე, ხოლო გამოცდები დაიწყება 1 აგვისტოდან.**

სწავლა დაიწყება სოფლისა **და ქალაქის საშუალო პროფესიულ-ტექნიკურ სასწავლებლებში 1 სექტემბერს, ხოლო ქალაქისა და სოფლის ტექნიკურ სასწავლებლებში—1 ოქტომბერს.**

შენიშვნა: დაწერილებითი პირობების გაგება შეიძლება სასწავლებელში, აგრეთვე საქართველოს პროფესიულ-ტექნიკური განათლების სახელმწიფო კომიტეტის პროფესიული მომზადების სამმართველოში და კვალიფიციური მუშათა კადრების მომზადების დაგეგმვის განყოფილებაში (თბილისი, კამოს ქ. № 68, ტელ. 95-25-88; 95-88-51), აგრეთვე თბილისის სახალხო დეპუტატთა საბჭოს აღმასკომის პროფესიულ-ტექნიკური განათლების სამმართველოში, ტელ. 93-44-01; 99-02-66; პროფტექგანათლების აღმოსავლეთ საქართველოს ზონალურ სამმართველოში — რუსთავი, ბოსტან-ქალაქის ქ. № 3, ტელეფონი: 12-74-73; 19-34-43 და პროფტექგანათლების დასავლეთ საქართველოს ზონალურ სამმართველოში — ქუთაისი, ავტოქარხნის ტერიტორია, ტელეფონი: 6-39-09; 6-77-36.

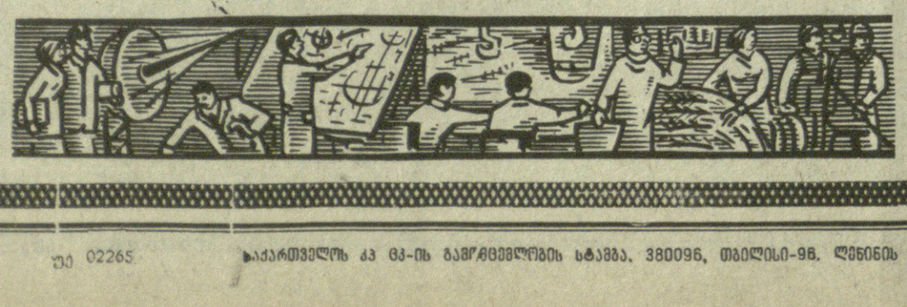

ცისფერ ეკრანზე

საქართველოს ტელევიზიის ერთი კვირის პროგრამა

7 ივლისი

პირველი პროგრამით: 17.00 — აბიგურიენტთათვის — ბიოლოგია (ფ.), 17.30 — განცხადებები (ფ.), 17.35 — მულტიპლიკაციური ფილმების პროგრამა, 18.10 — მოსწავლეთათვის — „მართვე" (ფ.), 18.40 — კინოჟურნალი, 18.50 — „საბალხო კონგროლის ეკრანი", 19.20 — „საინტერესო პროფესია" — გულნარა ჭარხალაშვილი (ფ.), 19.45 — „დღეს მსოფლიოში" (მ.), 20.00 — „მოწინავე გამოცდილება საყოველთაო-საბალხო მონაპოვარია" (მ.), 20.35 — „მოამბე" (ფ.), 21.10 — „საუბრები ლიტერატურაზე" — საქართველო-ჩეხოსლოვაკიის ლიტერატურული ურთიერთობა (ფ.), 22.00 — „ვრემია" (მ.), 22.35 — „საშინაო მიმოხილვა" (ფ.), 22.55 — კონცერტი, 23.25 — ახალი ამბები (ფ.).

მეორე პროგრამით: 17.30 — „მუსიკალური ფოსტა" (ფ.), 18.10 — განცხადებები (ფ.), 18.15 — მულტიპლიკაციური ფილმი, 18.40 — მხატვრული ფილმი „ჰერცოგი ბობი" (ფ.).

8 ივლისი

პირველი პროგრამით: 09.00 — „ვრემია" (მ.), 09.40 — დილის ვარჯიში (მ.), 17.00 — აბიგურიენტთათვის — ქართული ენა (ფ.), 17.30 — განცხადებები (ფ.), 17.35 — ბავშვებისათვის — მოკლემეტრაჟიანი მხატვრული ფილმი, 18.05 — მოსწავლეთათვის — „ცვლა" — საგელევიზიო პროგრამა (განმეორებით. ფ.), 18.35 — პასუხი ტელეშაყურებელთა შეკითხვებზე (ფ.), 19.10 — „ვერნისაჟი" (ფ.), 19.45 — „დღეს მსოფლიოში" (მ.), 20.00 — „მოამბე" (ფ.), 20.35 — „შეხვედრა ეკრანზე" — ქარელისა და ზესტაფონის რაიონის თვითმმართველობა (ფ.), 21.00 — საგელევიზიო მრავალსერიანი მხატვრული ფილმი „ჟაკ ოფენბახი". პირველი სერია. პრემიერა (მ.), 22.00 — „ვრემია" (მ.), 22.35 — „შემოქმედებითი პორტრეტები" — რეზო ჭარხალაშვილი (ფ.), 23.40 — ახალი ამბები (ფ.).

მეორე პროგრამით: 17.30 — ჩვენს დიად სამშობლოში. საგელევიზიო დოკუმენტური ფილმი — „ბიოგრაფიის დასაწყისი" (ფ.), 18.15 — განცხადებები (ფ.), 18.20 — მხატვრული ფილმი „მორია ცამდე".

9 ივლისი

პირველი პროგრამით: 09.00 — „ვრემია" (მ.), 09.40 — დილის ვარჯიში (მ.), 17.00 — აბიგურიენტთათვის — მათემატიკა (ფ.), 17.30 — განცხადებები (ფ.), 17.35 — მულტიპლიკაციური ფილმები, 18.10 — მოსწავლეთათვის — კონცერტი (ფ.), 18.35 — „ფეიუტადი და ცხოვრება", 18.55 — „ელოსუნი" (ფ.), 19.45 — „დღეს მსოფლიოში" (მ.), 20.00 — „მოამბე" (ფ.), 20.30 — „საუბარადო პანორამა" (ფ.), 21.05 — საგელევიზიო მრავალსერიანი მხატვრული ფილმი „ჟაკ ოფენბახი". მეორე სერია. პრემიერა (მ.), 22.00 — „ვრემია" (მ.), 22.35 — საბჭოთა კავშირის დიდი აკადემიური თეატრის ანსამბლის კონცერტი (მ.), 23.30 — სპორტული მიმოხილვა (ფ.), 24.00 — ახალი ამბები (ფ.).

მეორე პროგრამით: 17.30 — კონცერტი, 18.15 — განცხადებები (ფ.), 18.20 — მულტფილმი, 18.30 — მხატვრული ფილმი „საღამოს გარეუბანი".

10 ივლისი

პირველი პროგრამით: 09.00 — „ვრემია" (მ.), 09.40 — „დილის ვარჯიში" (მ.), 17.00 — აბიგურიენტთათვის — ფიზიკა (ფ.), 17.30 — განცხადებები (ფ.), 17.35 — მულტიპლიკაციური ფილმი, 17.55 — მხატვრული ფილმი „ბავშვებისათვის — „ბავშვებისათვის", 18.40 — „ჩვენი სტუმრები", 19.00 — „მოამბე" (ფ.), 19.30 — სსრ კავშირის პირველობა ფეხბურთში: თბილისის „დინამო" — კიევის „დინამო". რეპორტაჟი თბილისის ვ. ი. ლენინის სახელობის „დინამოს" სტადიონიდან (ფ.). შესვენების დროს — კინონარკვევი, 21.15 — კინოპროგრამა, 22.00 — „ვრემია" (მ.), 22.35 — ოლიმპიური სოფლის კულტურული ცენტრის გახსნისადმი მიძღვნილი კონცერტი (მ.). შესვენების დროს — ახალი ამბები (ფ.).

მეორე პროგრამით: 17.15 — კონცერტი, 17.45 — მხატვრული ფილმი „დაე, იყოს სიცოცხლე!", 19.10 — განცხადებები (ფ.), 19.15 — „შაბათ საღამოს". შეხვედრა თეატრალური ინსტიტუტის მეოთხე კურსის სტუდენტებთან (ფ.).

მოსკოვი

პირველი პროგრამით (თბილისის დროით): 09.00 — „ვრემია", 09.40 — მხატვრული ტელეფილმი „პაპარ-პაპარა ტრაიდიენი". მესამე სერია, 11.15 — მოზრდილთა, მსოფლიოს და ევროპის ჩემპიონებთან შეხვედრა (მ.), შესვენების დროს ახალი ამბები (ფ.).

მეორე პროგრამით: 17.30 — „ამღერებული ლექსი" (ფ.), 18.35 — განცხადებები (ფ.), 18.40 — მხატვრული ფილმი — „აღმოსავლური თქმულება" (ფ.).

11 ივლისი

პირველი პროგრამით: 09.00 — „ვრემია" (მ.), 09.40 — დილის ვარჯიში (მ.), 17.00 — „ბავშვობა" (ფ.), 17.30 — „ამღერებული ლექსი" (ფ.), 18.35 — განცხადებები (ფ.), 18.40 — მხატვრული ფილმი — „აღმოსავლური თქმულება" (ფ.).

12 ივლისი

პირველი პროგრამით: 09.00 — „ვრემია" (მ.), 09.40 — დილის ვარჯიში (მ.), 10.05 — „კინოფანტაზია", 11.35 — მოსწავლეთათვის — მხატვრული ფილმი „ველური ძაღლი დინგო", 13.10 — „ოლიმპიადა-80" (მ.), 13.55 — „ჯანმრთელობა" — საგელევიზიო პროგრამა (ფ.), 14.