პროლეტარებო ყველა ქვეყნისა, შეერთდით!

კომუნისტი

გაზეთი გამოდის 1920 წლის 3 ივნისიდან

საქართველოს კომუნისტური პარტიის ცენტრალური კომიტეტის, საქართველოს სსრ უმაღლესი საბჭოს და საქართველოს სსრ მინისტრთა საბჭოს ორგანო

КОМУНИСТИ — ОРГАН ЦК КП ГРУЗИИ, ВЕРХОВНОГО СОВЕТА ГРУЗИНСКОЙ ССР И СОВЕТА МИНИСТРОВ ГРУЗИНСКОЙ ССР

1980 წელი
სამშაბათი
24 ივნისი
№ 145 (17788)
ფასი 2 კაპ.

გუშინ მოსკოვში გაიმართა სკკპ ცენტრალური კომიტეტის პლენუმი.

პლენუმმა მოისმინა სკკპ ცენტრალური კომიტეტის გენერალური მდივნის ამხანაგ ლ. ი. ბრეჟნევის მოხსენება და გადაწყვიტა — სკკპ მორიგი XXVI ყრილობა მოიწვიოს 1981 წლის 23 თებერვალს.

დამტკიცებულია ყრილობის დღის წესრიგი.

პლენუმმა მოისმინა სკკპ ცენტრალური კომიტეტის პოლიტბიუროს წევრის, სსრ კავშირის საგარეო საქმეთა მინისტრის ამხ. ა. ა. გრომიკოს მოხსენება „საერთაშორისო მდგომარეობისა და საბჭოთა კავშირის საგარეო პოლიტიკის შესახებ“ და მიიღო შესაბამისი დადგენილება.

საინფორმაციო ცნობა

საბჭოთა კავშირის კომუნისტური პარტიის ცენტრალური კომიტეტის პლენუმის შესახებ

1980 წლის 23 ივნისს გაიმართა საბჭოთა კავშირის კომუნისტური პარტიის ცენტრალური კომიტეტის პლენუმი.

პლენუმმა მოისმინა სკკპ ცენტრალური კომიტეტის გენერალური მდივნის ამხანაგ ლ. ი. ბრეჟნევის მოხსენება და გადაწყვიტა სკკპ მორიგი XXVI ყრილობის მოწვევის საკითხი.

პლენუმის დადგენილება ამ საკითხზე დღეს ქვეყნდება პრესაში.

სკკპ ცენტრალური კომიტეტის პლენუმმა მოისმინა სკკპ ცენტრალური კომიტეტის პოლიტბიუროს წევრის, სსრ კავშირის საგარეო საქმეთა მინისტრის ამხ. ა. ა. გრომიკოს მოხსენება „საერთაშორისო მდგომარეობისა და საბჭოთა კავშირის საგარეო პოლიტიკის შესახებ“.

ამხანაგების ლ. ი. ბრეჟნევისა და ა. ა. გრომიკოს მოხსენებათა გამო გამართულ კამათში გამოვიდნენ ამხანაგები ა. თ. ვატჩენკო — უკრაინის სსრ უმაღლესი საბჭოს პრეზიდიუმის თავმჯდომარე, ე. ა. შევარდნაძე — საქართველოს კომპარტიის ცენტრალური კომიტეტის პირველი მდივანი, ვ. ნ. მაკეევი — სკკპ მოსკოვის საქალაქო კომიტეტის მეორე მდივანი, ი. თ. სოლოვიოვი — სკკპ ლენინგრადის საქალაქო კომიტეტის პირველი მდივანი, ა. გ. ჩაკოვსკი — „ლიტერატურნაია გაზეტას“ მთავარი რედაქტორი, სსრ კავშირის მწერალთა კავშირის გამგეობის მდივანი, გ. ი. გორბანი — ზდანოვის ს. ორჯონიკიძის სახელობის მეტალურგიული ქარხანა „აზოვფოლადის“ მეფოლადე, დონეცკის ოლქი, კ. გ. ვაინო — ესტონეთის კომპარტიის ცენტრალური კომიტეტის პირველი მდივანი, ი. ი. გოდიული — მოლდავეთის კომპარტიის ცენტრალური კომიტეტის პირველი მდივანი.

სკკპ ცენტრალურმა კომიტეტმა ამხ. ა. ა. გრომიკოს მოხსენების გამო მიიღო შესაბამისი დადგენილება, რომელიც ასევე ქვეყნდება პრესაში.

ამით სკკპ ცენტრალური კომიტეტის პლენუმმა მუშაობა დაამთავრა.

სკკპ ცენტრალური კომიტეტის პლენუმის 1980 წლის 23 ივნისის დადგენილება

სკკპ მორიგი XXVI ყრილობის მოწვევის შესახებ

1. მოწვეულ იქნეს საბჭოთა კავშირის კომუნისტური პარტიის მორიგი XXVI ყრილობა 1981 წლის 23 თებერვალს.

2. დამტკიცდეს ყრილობის შემდეგი დღის წესრიგი:

1) სკკპ ცენტრალური კომიტეტის ანგარიში და პარტიის მორიგი ამოცანები საშინაო და საგარეო პოლიტიკის დარგში — მომხსენებელი სკკპ ცენტრალური კომიტეტის გენერალური მდივანი ამხ. ლ. ი. ბრეჟნევი.

2) სკკპ ცენტრალური სარევიზიო კომისიის ანგარიში — მომხსენებელი სკკპ ცენტრალური სარევიზიო კომისიის თავმჯდომარე ამხ. გ. თ. სიზოვი.

3) სსრ კავშირის ეკონომიკური და სოციალური განვითარების 1981-1985 წლების ძირითადი მიმართულებანი — მომხსენებელი სსრ კავშირის მინისტრთა საბჭოს თავმჯდომარე ამხ. ა. ნ. კოსიგინი.

4) პარტიის ცენტრალური ორგანოების არჩევნები.

3. დამტკიცდეს სკკპ XXVI ყრილობაზე წარმომადგენლობის ნორმა: ერთი დელეგატი 3350 პარტიის წევრისაგან.

4) სკკპ XXVI ყრილობაზე წარსაგზავნ დელეგატებს პარტიის წესდების თანახმად დახურული (ფარული) კენჭისყრით ირჩევენ საოლქო, სამხარეო პარტიულ კონფერენციებსა და მოკავშირე რესპუბლიკების კომპარტიათა ყრილობებზე. სკკპ XXVI ყრილობაზე უკრაინის, ბელორუსიის, უზბეკეთისა და ყაზახეთის კომპარტიებისაგან წარსაგზავნ დელეგატებს ირჩევენ საოლქო პარტიულ კონფერენციებზე.

საბჭოთა არმიის, სამხედრო-საზღვაო ფლოტის, შინაგანი და სასაზღვრო ჯარების პარტიულ ორგანიზაციებში შემავალი კომუნისტები სკკპ XXVI ყრილობაზე წარსაგზავნ დელეგატებს ირჩევენ შესაბამის ტერიტორიულ პარტიულ ორგანიზაციებთან ერთად საოლქო, სამხარეო პარტკონფერენციებზე ან მოკავშირე რესპუბლიკების კომპარტიათა ყრილობებზე.

საბჭოთა არმიისა და სამხედრო-საზღვაო ფლოტის საზღვარგარეთ მყოფი ნაწილების პარტიულ ორგანიზაციებში შემავალი კომუნისტები სკკპ XXVI ყრილობაზე წარსაგზავნ დელეგატებს ირჩევენ შესაბამისი საჯარისო შენაერთების პარტიულ კონფერენციებზე.

სკკპ ცენტრალური კომიტეტის გენერალური მდივნის ამხანაგ ლ. ი. ბრეჟნევის მოხსენება

ამხანაგებო!

გაისად დადგება პარტიის წესდებით განსაზღვრული მორიგი ყრილობის გამართვის ვადა. ამის გამო სკკპ ცენტრალური კომიტეტის პოლიტბიუროს წინადადება შემოაქვს მოწვეულ იქნეს საბჭოთა კავშირის კომუნისტური პარტიის ოცდამეექვსე ყრილობა 1981 წლის 23 თებერვალს.

ყოველი ყრილობა ახალ ჰორიზონტებს უსახავდა ჩვენს პარტიასა და მთავრობას. მჯერა, ასეთი იქნება მომავალი ყრილობაც, რომელმაც უნდა განსაზღვროს კომუნისტური მშენებლობის დამდეგ ეტაპზე ბრძოლის სტრატეგია და ტაქტიკა.

ქვეყნის განვითარებასთან ერთად იზრდება საშინაო პოლიტიკის ამოცანების სირთულე და მასშტაბი. დიდ ჯაფად გვიღირს საერთაშორისო ვითარების გაჯანსაღების გზით გადადგმული ყოველი ნაბიჯი. აგრესიული იმპერიალისტური წრეები ცდილობენ ვნება მიაყენონ საბჭოთა კავშირს, მთლიანად სოციალიზმის პოზიციებს. ისინი ლამის საბჭოთა კავშირის გარიყვას ესწრაფვიან. მაგრამ ამ მიმართულებით მოქმედება თავიდანვე უშედეგო გამოდგა.

ეს გადამწყვეტწილად იმასთან არის დაკავშირებული, რომ განუზომლად გაიზარდა საბჭოეთის ეკონომიკური პოტენციალი და თავდაცვითი ძლიერება, კიდევ უფრო განმტკიცდა ჩვენი საზოგადოების სოციალურ-პოლიტიკური და იდეური ერთიანობა **(ტაში)**. უდიდესი როლი შეასრულა იმანაც, რომ ჩვენ სიდინჯე და თანამიმდევრულობა გამოვიჩინეთ და არავის დავანებეთ ავეცდინეთ კურსიდან, რომელიც სკკპ XXIV და XXV ყრილობებმა განსაზღვრეს.

ჩვენი კურსი ჩამოყალიბდა, მისი სისწორე პრაქტიკით არის დადასტურებული. მან სასიკეთო შედეგი მოგვიტანა როგორც საშინაო, ისე საგარეო პოლიტიკის დარგში. ამასთანავე ცხოვრება ახალ-ახალ ამოცანებს გვისახავს, რომელთა გადაწყვეტის გზებიც უნდა განვსაზღვროთ ყრილობაზე.

დამკვრელური ტრადიციისამებრ, გთავაზობთ ყრილობის შემდეგ დღის წესრიგს:

1. სკკპ ცენტრალური კომიტეტის ანგარიში და პარტიის მორიგი ამოცანები საშინაო და საგარეო პოლიტიკის დარგში. სკკპ ცენტრალური კომიტეტის პოლიტბიურო რეკომენდაციას იძლევა მომხსენებლად დამტკიცდეს სკკპ ცენტრალური კომიტეტის გენერალური მდივანი ბრეჟნევი **(ხანგრძლივი ტაში)**.

2. სკკპ ცენტრალური სარევიზიო კომისიის ანგარიში. მომხსენებელი — სკკპ ცენტრალური სარევიზიო კომისიის თავმჯდომარე გ. თ. სიზოვი.

3. სსრ კავშირის ეკონომიკური და სოციალური განვითარების 1981-1985 წლების ძირითადი მიმართულებანი. მომხსენებელი—სსრ კავშირის მინისტრთა საბჭოს თავმჯდომარე ა. ნ. კოსიგინი.

4. პარტიის ცენტრალური ორგანოების არჩევნები.

რაც შეეხება წარმომადგენლობის ნორმებს, არის წინადადება, რომ XXVI ყრილობაზე წარსაგზავნად დასახელებულ იქნეს თითო დელეგატი სამი ათას სამას ორმოცდაათი პარტიის წევრისაგან. ამრიგად, ყოველი დელეგატი უწარმომადგენელებს რამდენადმე უფრო მრავალრიცხოვან კომუნისტთა რაზმს, ვიდრე XXV ყრილობაზე. ეს იმასთან არის დაკავშირებული, რომ გაიზარდა ჩვენი პარტიის რიცხვი. 1 აპრილისათვის პარტიაში 17 მილიონ 193 ათას 376 კაცი იყო.

წესდების შესაბამისად, XXVI ყრილობაზე წარსაგზავნ დელეგატებს ფარული კენჭისყრით აირჩევენ საოლქო და სამხარეო პარტიულ კონფერენციებზე და მოკავშირე რესპუბლიკების კომუნისტურ პარტიათა ყრილობებზე.

სკკპ ცენტრალური კომიტეტის პოლიტბიუროს მიზანშეწონილად მიაჩნია უკრაინის, ბელორუსიის, უზბეკეთისა და ყაზახეთის კომუნისტური პარტიებისაგან, ანუ მრავალრიცხოვან კომუნისტთა ორგანიზაციებისაგან, წარსაგზავნი დელეგატები არჩეულ იქნენ საოლქო პარტიულ კონფერენციებზე.

ისე კი, ყრილობის დელეგატთა არჩევის დამკვიდრებულ წესს შესაცვლელი არაფერი აქვს.

ახლა ანგარიშგება-არჩევნების კამპანიის ვადებზე მოგახსენებთ. სკკპ ცენტრალური კომიტეტის პოლიტბიუროს მიზანშეწონილად მიაჩნია, რომ:

— პირველადი პარტიული ორგანიზაციების კრებები მოეწყოს მიმდინარე წლის სექტემბერ-ნოემბერში;

— რაიონული, საქალაქო, საოკრუგო პარტიული კონფერენციები მოეწყოს ამავე წლის ნოემბერ-დეკემბერში;

— საოლქო და სამხარეო პარტიული კონფერენციები —1980 წლის დეკემბერ-1981 წლის იანვარში;

— მოკავშირე რესპუბლიკების კომპარტიათა ყრილობები — 1981 წლის იანვარში — თებერვლის დამდეგს.

ყრილობისწინა ანგარიშგება-არჩევნების კამპანია განსაკუთრებული ხანაა პარტიის ცხოვრებაში, უაღრესად პასუხსაგები ხანა.

განვლილი წლების მანძილზე ჩვენ კომუნისტური მშენებლობის დიდმნიშვნელოვანი გამოცდილება შევიძინეთ. მზრუნველად უნდა გამოვიყენოთ ყოველივე ის დადებითი, რაც კი რამ გვაქვს ჩვენს მუშაობაში,—ქალაქად თუ სოფლად.

ამასთანავე კრიტიკულად უნდა მოვეკიდოთ ხარვეზებსა და ნაკლოვანებებს, რომლებიც, სამწუხაროდ, ჯერ კიდევ გვაქვს მეურნეობრიობის და, კაცმა რომ თქვას, პარტიული მუშაობის პრაქტიკაში. ჩვენ ეს გვითქვამს ცენტრალური კომიტეტის პლენუმებზე. მაგრამ ანგარიშგება-არჩევნების კამპანია გვავალებს კიდევ და კიდევ ყოველმხრივ გავაანალიზოთ მუშაობა, რომელსაც პარტიული ორგანიზაციები ეწევიან პარტიის XXV ყრილობის გადაწყვეტილებათა შესასრულებლად. ახალი ყრილობის სამზადისი როგორც კომუნისტთა, ისე უპარტიოთა პოლიტიკური და შრომითი აქტიურობის აღმავლობის მძლავრი ბერკეტი გახლავთ.

ვგონებ, პარტიულ კრებებსა და კონფერენციებზე ჯეროვანი ყურადღება დაეთმობა პარტიული მუშაობის ყველა მხარეს—პოლიტიკურს, ორგანიზაციულს, იდეოლოგიურს.

საჭიროა — და ეს ხაზგასმით უნდა აღინიშნოს— ენერგიის მაქსიმუმი მოვახმაროთ იმ საქმეს, რომ წარმატებით, მთლიანად და გადაჭარბებით შევასრულოთ მეათე ხუთწლედის დამამთავრებელი წლის გეგმა, დროულად ავამოქმედოთ ასამუშავებელი ობიექტები, უზრუნველვყოთ სახალხო მეურნეობის სტაბილური მუშაობა 1981 წელს — მეთერთმეტე ხუთწლედის პირველ წელს. აქ, რა თქმა უნდა, თავისი როლი უნდა შეასრულოს ყრილობის აღსანიშნავმა სოციალისტურმა შეჯიბრებამ.

ცენტრალური კომიტეტის ბარათებში, რომლებსაც პლენუმის მონაწილენი იცნობენ, არაერთგზის შევხებივარ ჩვენი ეკონომიკის განვითარების ზოგიერთ საკვანძო საკითხს. კერძოდ, ყურადღებას მივაპყრობდი სათბობ-ენერგეტიკულ და სატრანსპორტო პრობლემებს, სასოფლო-სამეურნეო ტექნიკის გამოყენებას, მოწყობილობის იმპორტს. ვიცი, რომ ამასთან დაკავშირებით მნიშვნელოვანი მუშაობა წარმოეს. მაგრამ გასაკეთებელი კიდევ უფრო მეტი გვაქვს.

ჩვენ დავისახეთ ისეთი კაპიტალური ამოცანა, როგორიც წარმოების ეფექტიანობისა და მუშაობის ხარისხის ამაღლებაა. და ეს ამოცანა ნიადაგ უნდა გვქონდეს ყურადღების ცენტრში. კვლავაც უნდა ვიზრუნოთ იმისათვის, რომ კიდევ უფრო დავაჩქაროთ მეცნიერულ-ტექნიკური პროგრესი, განვამტკიცოთ შრომისა და სახელმწიფო დისციპლინა, უზრუნველვყოთ შრომის ნაყოფიერების განუხრელი ზრდა.

უეჭველია, რომ ანგარიშგება-არჩევნების კამპანიის დროს პარტიის საერთაშორისო საქმიანობაც განიხილება. საბჭოთა ხალხი მთლიანად იწონებს საბჭოთა კავშირის კომუნისტური პარტიისა და საბჭოთა სახელმწიფოს პრინციპულ მშვიდობისმოყვარულ კურსს, ჩვენი სამშობლოს დაცვისა და უშიშროების უზრუნველყოფის ღონისძიებებს **(ტაში)**. ჩვენ კვლავაც ყველაფერს ვიღონებთ, რათა შევინარჩუნოთ დამაბულობის შენელება, ყოველივე ის სასიკეთო, რაც კი რამ 70-იანმა წლებმა მოგვცა, მივაღწიოთ განიარაღებისაკენ შემობრუნებას, მხარში ვედგეთ თავისუფალი და დამოუკიდებელი განვითარებისათვის მებრძოლ ხალხებს, დავიცვათ და დავამკვიდროთ მშვიდობა **(ხანგრძლივი ტაში)**.

ამ ამოცანების გადაწყვეტა იოლი საქმე როდია. იმპერიალისტს აშკარად განუზრახავს გამოსცადოს ხალხების ნება და მშვიდობისადმი მისწრაფება, ჩვენი კეთილი ნება. ამხანაგებო, და მტკიცე გადაწყვეტილება — ვიაროთ დაძაბულობის შენელებისა და კეთილმეზობლობის გზით.

ვაშინგტონი ყოველ ცისამარე დღეს ცდილობს ააღორძინოს ცივი ომის სულისკვეთება, გაამლიეროს მილიტარისტული განწყობილება. ამისათვის კი ყოველგვარ, არსებულ თუ არარსებულ საბაბს ეჭიდება.

ამის მაგალითი გახლავთ ავღანეთი. ამერიკის შეერთებული შტატების მმართველი წრეები, აგრეთვე ჩინეთი არ ერიდებიან არაფერს, მათ შორის არც შეიარაღებულ აგრესიას, რათა არ დაანებონ ავღანელებს აშენონ ახალი ცხოვრება 1978 წლის აპრილის განმათავისუფლებელი რევოლუციის იდეალების შესაბამისად. ხოლო როცა ჩვენს მეზობელ ავღანეთს მისი მთავრობის თხოვნით დავეხმარეთ მოეგერიებინა აგრესია, უკუეგდო ეარიშზე გადმოსული ბანდიტური შენაერთები, უწინარეს ყოვლისა, პაკისტანის ტერიტორიიდან რომ მოქმედებენ, ვაშინგტონმა და პეკინმა ერთი ვაი-უშველებელი ატეხეს. რაღას არ ამბობდნენ საბჭოთა კავშირს: თბილი ზღვებისაკენ გაჭრის მისწრაფებას, სხვისი ნავთობის ხელში ჩაგდების განზრახვას და ა. შ. თავიდათავი კი ის გახლავთ, რომ ჩაეშალათ გეგმა — მოექციათ ავღანეთი იმპერიალისტური პოლიტიკის ორბიტაში და საფრთხე შეექმნათ ჩვენი ქვეყნისათვის სამხრეთიდან.

ავღანეთისადმი დახმარების საბჭოთა აქციაში ანგარების ნასახიც არ არის. ჩვენ სხვა არჩევანი არ გვქონდა: ჯარი უნდა გაგზავნა. და მოვლენებმაც დაადასტურეს, რომ სწორედ ეს იყო ერთადერთი სწორი გადაწყვეტილება **(ხანგრძლივი ტაში)**.

ახლა ავღანეთში ცხოვრება თანდათან დგება თავის კალაპოტში. კონტრრევოლუციონერთა დიდი ბანდები განადგურებულია, ინტერვენტებმა სერიოზული დამარცხება იწვნიეს. ასეთ პირობებში ჩვენ გადავწყვიტეთ გამოგვეყვანა ავღანეთიდან ჩვენი ჯარის კონტინგენტის ზოგიერთი ნაწილი. ამას ავღანეთის მთავრობასა და მის მეთაურ ამხანაგ ბაბრაკ ქარმალთან შეთანხმებით ვაკეთებთ. რა თქმა უნდა, ჩვენ კვლავაც დავეხმარებით ავღანეთს აშენოს ახალი ცხოვრება, შეინარჩუნოს აპრილის რევოლუციის მონაპოვარნი **(ტაში)**.

ამხანაგებო!

მშვიდობა კაცობრიობის სწორუპოვარი საუნჯეა. ხალხთა შორის მშვიდობისა და თანამშრომლობის დროშა ვ. ი. ლენინმა აღმართა და ამ დროშას ჩვენ მუდამ ვუერთგულებთ **(ხანგრძლივი ტაში)**.

დასასრულ, მინდა გამოვთქვა მტკიცე რწმენა, რომ სკკპ XXVI ყრილობის სამზადისი კვლავ ცხადყოფს პარტიის რიგების შეკავშირებას, პარტიისა და ხალხის ურყევ ერთიანობას კომუნიზმის გამარჯვებისათვის ბრძოლაში **(მჭუხარე, ხანგრძლივი ტაში)**.

სკკპ ცენტრალური კომიტეტის პლენუმის 1980 წლის 23 ივნისის დადგენილება

საერთაშორისო მდგომარეობისა და საბჭოთა კავშირის საგარეო პოლიტიკის შესახებ

განიხილა რა საკითხი „საერთაშორისო მდგომარეობისა და საბჭოთა კავშირის საგარეო პოლიტიკის შესახებ“ სკკპ ცენტრალური კომიტეტის პოლიტბიუროს წევრის, სსრ კავშირის საგარეო საქმეთა მინისტრის ამხ. ა. ა. გრომიკოს მოხსენების გამო, სკკპ ცენტრალური კომიტეტის პლენუმი მთლიანად და სავსებით იწონებს სკკპ ცენტრალური კომიტეტის პოლიტბიუროს, სკკპ ცენტრალური კომიტეტის გენერალური მდივნის, სსრ კავშირის უმაღლესი საბჭოს პრეზიდიუმის თავმჯდომარის ამხანაგ ლ. ი. ბრეჟნევის საქმიანობას პარტიის XXIV და XXV ყრილობების ლენინური საგარეო-პოლიტიკური კურსის განხორციელებისათვის.

ცენტრალური კომიტეტის პლენუმი აღნიშნავს, რომ უწინარეს ყოვლისა საბჭოთა კავშირის, სოციალისტური თანამეგობრობის მრავალმხრივ და აქტიურ საქმიანობას, რომელიც სოციალისტური ქვეყნების ეკონომიკური და თავდაცვითი ძლიერების ზრდას ემყარება, სამოცდაათიან წლებში მოჰყვა საერთაშორისო ვითარების გაჯანსაღება. დაძაბულობის შენელების პროცესში განმტკიცდა და კონკრეტული ეკონომიკური და პოლიტიკური შინაარსით შეივსო სხვადასხვა სოციალური წყობილების სახელმწიფოთა მშვიდობიანი თანაარსებობა, გამოიკვეთა „ცივი ომის“ აშკარა შენელება, შეიქმნა უფრო ხელშემწყობი ობიექტური წანამძღვრები სამართლიანი მშვიდობიანი მოწესრიგების გზით სადავო საკითხებისა და საერთაშორისო კონფლიქტების გადაწყვეტისათვის.

მაგრამ ბოლო ხანს ამ პოზიტიურ პროცესებს აგრესიულმა იმპერიალისტურმა ძალებმა დაუპირისპირეს პოლიტიკა, რომელიც ნაკარნახევია სურვილით, რომ ანგარიში არ გაუწიონ თანამედროვე მსოფლიოს რეალობებს — სოციალიზმის პოზიციების განმტკიცებას, ეროვნულ-განმათავისუფლებელი მოძრაობის წარმატებებს, საერთოდ თავისუფლებისმოყვარე დემოკრატიული ძალების ზრდას. იმპერიალიზმს სურს შეაფერხოს მსოფლიოს განახლების ობიექტური პროცესი. ნატოს სამხედრო ბლოკის, და უწინარეს ყოვლისა, ამერიკის შეერთებული შტატების ხელმძღვანელები დაადგნენ იმის კურსს, რომ დაარღვიონ მსოფლიოში შექმნილი სამხედრო წონასწორობა თავიანთ სასარგებლოდ და საბჭოთა კავშირის, სოციალისტური ქვეყნების საზიანოდ, საერთაშორისო დაძაბულობის შენელებისა და ხალხთა უშიშროების საზიანოდ.

აქედან გამომდინარეობს იმპერიალიზმის გეზი, რომ გააძლიეროს გამალებული შეიარაღება, დააჩქაროს პროვოკაციები სოციალისტური და სხვა დამოუკიდებელი სახელმწიფოების წინააღმდეგ, ნატოს მილიტარისტული აქტიურობა და მისი ფუნქციების, როგორც მილიტარისტული დიქტატის იარაღის, გაფართოება. ცდილობენ რა თავს მოახვიონ სხვა სახელმწიფოებს თავიანთი ნება, ამერიკის შეერთებული შტატების მმართველი წრეები დაადგნენ ეკონომიკური „სანქციების“ გზას, მეცნიერულ-ტექნიკური, კულტურული და სპორტული კავშირურთიერთობის შეკვეცის კურსს, უარს ამბობენ ნაკისრი ვალდებულებებზე, არღვევენ მათ მიერვე ხელმოწერილ შეთანხმებებსა და მორიგებებს. ანტისაბჭოურობა და ანტიკომუნიზმი აქციეს გამალებული შეიარაღების დაჩქარების ინსტრუმენტად, არა მარტო სსრ კავშირისა და სოციალისტური თანამეგობრობის სხვა ქვეყნების წინააღმდეგ, არა მარტო კომუნისტთა წინააღმდეგ, არამედ ომის ყველა მოწინააღმდეგის, მშვიდობისმოყვარე ძალების წინააღმდეგ ბრძოლის იარაღად, დაძაბულობის შენელების ჩაფუშვის საშუალებად.

მშვიდობის საქმისადმი მტრულ ანტისაბჭოთა საფუძველზე მიმდინარეობს დასავლეთის, უწინარეს ყოვლისა შეერთებული შტატების აგრესიული წრეების დაახლოება ჩინეთის ხელმძღვანელობასთან. იმპერიალიზმისა და პეკინის ჰეგემონიზმის პარტნიორობა ახალი საშიში მოვლენაა მსოფლიო პოლიტიკაში, რომელიც საფრთხეს უქმნის მთელ კაცობრიობას, კერძოდ, ამერიკისა და ჩინეთის ხალხებსაც.

ამ რთულ საერთაშორისო ვითარებაში სკკპ ცენტრალური კომიტეტი, საბჭოთა სახელმწიფო იჩენენ ნამდვილ ლენინურ სიდინჯეს, სიმტკიცესა და პრინციპულობას, იცავენ და ახორციელებენ მშვიდობის შენარჩუნების, საბჭოთა ხალხის უშიშროების, მთლიანად საერთაშორისო უშიშროების უზრუნველყოფის კურსს, არ ჰყვებიან პროვოკაციებს და ამავე დროს საკადრის პასუხს სცემენ იმპერიალისტურ პრეტენზიებს.

სკკპ ცენტრალური კომიტეტი გამოთქვამს რწმენას, რომ არის ობიექტური შესაძლებლობანი და საზოგადოებრივ-პოლიტიკური ძალები, რომლებსაც შეუძლიათ არ დაუშვან დაქანება ახალი „ცივი ომისაკენ“, უზრუნველყონ სხვადასხვა სოციალური წყობილების სახელმწიფოთა ნორმალური, მშვიდობიანი თანაარსებობა, თავიდან აიცილონ მსოფლიო თერმობირთვული კონფლიქტის საფრთხე. ამ ამოცანის გადაწყვეტის გზა არის მოლაპარაკებანი, რომლებსაც საფუძვლად უდევს თანასწორობისა და თანაბარი უშიშროების პრინციპის მტკიცე დაცვა. ეს სავსებით ეხება საბჭოთა კავშირ-ამერიკის ურთიერთობასაც.

ამგვარი თვალსაზრისი მომხრეებს იძენს როგორც დასავლეთის ქვეყნების, ისე მიუმხრობლობის მოძრაობის მონაწილე ქვეყნების სახელმწიფო მოღვაწეთა შორის. დაძაბულობის შენელებამ ღრმად გაიდგა ფესვები თანამედროვე საერთაშორისო ცხოვრებაში, და არის რეალური წანამძღვრები, რათა შევინარჩუნოთ იგი როგორც მსოფლიო პოლიტიკის გაბატონებული ტენდენცია.

დაძაბულობის შენელება არის მსოფლიო ასპარეზზე უკანასკნელი ათწლეულის განმავლობაში შექმნილი ძალთა თანაფარდობის კანონზომიერი შედეგი. სოციალიზმის სამყაროსა და კაპიტალიზმის სამყაროს შორის მიღწეული სამხედრო-სტრატეგიული წონასწორობა პრინციპული, ისტორიული მნიშვნელობის მონაპოვარია. იგი არის ფაქტორი, რომელიც აბრკოლებს იმპერიალიზმის აგრესიულ მისწრაფებებს, რაც შეესაბამება ყველა ხალხის ღვიძლ ინტერესებს. ვარაუდი, შეარყიონ ეს თანასწორობა, განწირულია ჩასაფუშად.

პლენუმი ავალებს ცენტრალური კომიტეტის პოლიტბიუროს ახლანდელ სიტუაციაშიც, როცა ამერიკის შეერთებული შტატებისა და მისი დამქაშების ავანტიურისტულმა მოქმედებამ გააძლიერა ომის საშიშროება, განუხრელად განაგრძოს სკკპ XXIV და XXV ყრილობების კურსი — სოციალისტურ სახელმწიფოთა ძმური კავშირის ყოველნაირი განმტკიცების, თავისუფლებისა და დამოუკიდებლობისათვის, მშვიდობიანი თანაარსებობისათვის, გამალებული შეიარაღების ალაგმვისათვის, საერთაშორისო დაძაბულობის შენელების შენარჩუნებისა და განვითარებისათვის, ეკონომიკურ, მეცნიერულ და კულტურულ დარგებში ურთიერთხელსაყრელი თანამშრომლობისათვის სამართლიანი ბრძოლის მხარდაჭერის კურსი.

ამავე დროს პლენუმს მიაჩნია, რომ იმპერიალიზმის, მშვიდობის სხვა მტრების ხრიკები მოითხოვს მუდმივ სიფხიზლესა და ჩვენი სახელმწიფოს თავდაცვისუნარიანობის ყოველმხრივ განმტკიცებას, რათა ჩავფუშოთ იმპერიალიზმის გეგმები, რომელთა მიზანია სამხედრო უპირატესობის მოპოვება და მსოფლიო დიქტატის განხორციელება.

უმნიშვნელოვანესი მოვლენა იყო ამა წლის მაისში ვარშავაში გამართული ვარშავის ხელშეკრულების მონაწილე სახელმწიფოთა პოლიტიკური საკონსულტაციო კომიტეტის თათბირი, რომელმაც კვლავ ცხადყო მსოფლიო საქმეებში სოციალიზმის კეთილნაყოფიერი როლი, მისი თანამიმდევრული ინტერნაციონალიზმი და ურყევი მშვიდობისმოყვარეობა, ერთხელ კიდევ მთელი ძალით გაუსვა ხაზი, თუ რა მნიშვნელობა აქვს სოციალისტური ქვეყნების ძმურ სოლიდარობასა და მოქმედების კოორდინაციას საყოველთაო მშვიდობის შენარჩუნებისა და საერთაშორისო უშიშროების უზრუნველყოფისათვის. თათბირზე მიღებულ დეკლარაციასა და სახელმწიფოთა უმაღლესი დონის თათბირის მოწვევის შესახებ განცხადებაში მარქსისტულ-ლენინურად არის გაანალიზებული შექმნილი ვითარება, ჩამოყალიბებულია იმ ღონისძიებათა კონკრეტული და კონსტრუქციული პროგრამა, რომლებიც საჭიროა დაძაბულობის კერების მოსასპობად და საერთაშორისო განვითარებაში ყველა ხალხისათვის საშიში ტენდენციების აღმოსაფხვრელად. მშვიდობისა და პროგრესის საქმეს საიმედოდ ემსახურება სოციალისტური ქვეყნების თანამშრომლობის შემდგომი გაღრმავება პოლიტიკურ, ეკონომიკურ, თავდაცვითსა და სხვა დარგებში, მათი ერთობლივი ორგანიზაციების — ვარშავის ხელშეკრულებისა და ეკონომიკური ურთიერთდახმარების საბჭოს კონსტრუქციული საქმიანობა.

ცენტრალური კომიტეტის პლენუმი მთლიანად იწონებს ავღანეთისადმი ყოველმხრივი დახმარების ღონისძიებებს, რომელთა მიზანია მოაგერიებინოს მას შეიარაღებული თავდასხმები და გარედან ჩარევა, არ დაუშვას ავღანეთის რევოლუციის მოსპობა და სამხედრო აგრესიის პროიმპერიალისტური პლაცდარმის შექმნა სსრ კავშირის სამხრეთის საზღვრებზე. პლენუმი აცხადებს, რომ საჭიროა პოლიტიკურად მოწესრიგდეს ავღანეთის გარშემო შექმნილი ვითარება, რომელიც მიუმხრობლობის პოლიტიკას ახორციელებს. ამისათვის საჭიროა, რომ გორც ავღანეთის დემოკრატიული რესპუბლიკის მთავრობამ განაცხადა, ამ ქვეყნის წინააღმდეგ აგრესიის მთლიანად შეწყვეტა და საიმედო გარანტიები საზღვარგარეთიდან ძირგამომხრელი მოქმედების წინააღმდეგ.

პლენუმი ადასტურებს, თუ რა უდიდესი მნიშვნელობა აქვს თანამედროვე პირობებში საერთაშორისო კომუნისტური მოძრაობის შეკავშირებასა და აქტიურ მოქმედებას, მოძმე პარტიების თანამშრომლობას მშვიდობისა და სოციალური პროგრესისათვის, იმპერიალიზმისა და მისი აგრესიული ანტიხალხური გეგმების წინააღმდეგ ბრძოლაში ორმხრივ და მრავალმხრივ, რეგიონალურ და მსოფლიო საფუძველზე. პლენუმს ევროპის კომუნისტური და მუშათა პარტიების პარიზის შეხვედრა მიაჩნია კომუნისტური მოძრაობის ცხოვრების მნიშვნელოვანეს მოვლენად, მშვიდობისა და საერთაშორისო უშიშროებისადაცვის საქმეში ომის მოწინააღმდეგე ძალების, ყველა კეთილი ნების ადამიანის გააქტიურების დიდმნიშვნელოვან ფაქტორად.

სკკპ ცენტრალური კომიტეტის პლენუმი აღნიშნავს, რომ თანამედროვე საერთაშორისო ვითარებაში სულ უფრო ნათლად ვლინდება საბჭოთა კავშირის ყველა ერისა და ეროვნების მუშათა კლასის, კოლმეურნე გლეხობის, ინტელიგენციის მჭიდრო შეკავშირება კომუნისტური პარტიის გარშემო და მათი მხურვალე მხარდაჭერა საბჭოთა კავშირის კომუნისტური პარტიისა და საბჭოთა სახელმწიფოს საშინაო და საგარეო პოლიტიკისადმი.

ცენტრალური კომიტეტის პლენუმი გამოთქვამს მტკიცე რწმენას, რომ პარტია, საბჭოთა ხალხი ყოველ ღონეს იხმარენ, რათა მეათე ხუთწლიანი გეგმის წარმატებული შესრულებით კიდევ უფრო განამტკიცონ ჩვენი სოციალისტური სამშობლოს ძლიერება, რაც ჩვენი პარტიისა და საბჭოთა სახელმწიფოს ლენინური მშვიდობისმოყვარული კურსის ეფექტიანი განხორციელების საფუძველია.

სსრ კავშირის უმაღლესი საბჭოს პრეზიდიუმის სხდომა

23 ივნისს კრემლში სკკპ ცენტრალური კომიტეტის პოლიტბიუროს წევრობის კანდიდატის, სსრ კავშირის უმაღლესი საბჭოს პრეზიდიუმის თავმჯდომარის პირველი მოადგილის ვ. ვ. კუზნეცოვის თავმჯდომარეობით გაიმართა სსრ კავშირის უმაღლესი საბჭოს პრეზიდიუმის მორიგი სხდომა.

პრეზიდიუმის წევრებმა დიდი კმაყოფილების გრძნობითა და ერთსულოვანი მოწონებით აღიქვეს სკკპ ცენტრალური კომიტეტის 1980 წლის ივნისის პლენუმის შედეგები, ამ პლენუმზე სკკპ ცენტრალური კომიტეტის გენერალური მდივნის, სსრ კავშირის უმაღლესი საბჭოს პრეზიდიუმის თავმჯდომარის ამხანაგ ლ. ი. ბრეჟნევის ღრმაშინაარსიანი გამოსვლა. სხდომაზე ხაზგასმით აღინიშნა, თუ რაოდენ დიდი, მამობილუნველი მნიშვნელობა აქვს პლენუმის გადაწყვეტილებას სკკპ მორიგი XXVI ყრილობის გამართვის შესახებ. გამოითქვა რწმენა, რომ ეს გადაწყვეტილება საბჭოთა ადამიანების პოლიტიკური და შრომითი აქტიურობის ახალ აღმავლობას გამოიწვევს და კიდევ უფრო მეტ გაქანებას მიანიჭებს ქვეყნის ეკონომიკური და სოციალური განვითარების გეგმების მთლიანად და გადაჭარბებით შესრულებისათვის გაჩაღებულ სოციალისტურ შეჯიბრებას.

როგორც სხდომაზე აღინიშნა, პლენუმის დადგენილებას სკკპ ცენტრალური კომიტეტის პოლიტბიუროს წევრის, სსრ კავშირის საგარეო საქმეთა მინისტრის ა. ა. გრომიკოს მოხსენების გამო — „საერთაშორისო მდგომარეობისა და საბჭოთა კავშირის საგარეო პოლიტიკის შესახებ“, რომელიც მშვიდობის შენარჩუნებისა და დაძაბულობისათვის ბრძოლის გაძლიერებას ისახავს მიზნად, უდაოდ ერთსულოვნად მოიწონებენ საბჭოთა ხალხი, მთელი მსოფლიოს მშვიდობისმოყვარე ადამიანები.

პრეზიდიუმმა განიხილა სსრ კავშირის მეათე მოწვევის უმაღლესი საბჭოს მესამე სესიის მოწყობასთან დაკავშირებული საკითხები, ვ. ვ. კუზნეცოვის ინფორმაციის მიხედვით განიხილეს და მიიღეს წინადადებანი სახელმწიფო ხელისუფლების უმაღლესი ორგანოს დღის წესრიგისა და მუშაობის წესის შესახებ.

განიხილეს საკითხი სახალხო დეპუტატთა სამხარეო, საოლქო საბჭოების, ავტონომიური ოლქებისა და ავტონომიური ოკრუგების სახალხო დეპუტატთა საბჭოების ძირითად უფლებამოსილებათა კანონის პროექტის შესახებ. ხაზგასმით აღინიშნა, რომ კანონ-პროექტი მთლიანად ემყარება სახალხო ხელისუფლების ლენინურ იდეებს, პარტიის ყრილობების, მისი ცენტრალური კომიტეტის გადაწყვეტილებებს, კონსტიტუციის დებულებებს, ამხანაგ ლ. ი. ბრეჟნევის მითითებებს.

დოკუმენტში ასახულია საზოგადოებრივი განვითარების საარსებო მოთხოვნილებანი, სახელმწიფო ხელისუფლების ადგილობრივი ორგანოების მუშაობის მდიდარი გამოცდილება. კანონის მიღება იმ ღონისძიებათა დიდმნიშვნელოვანი ნაწილი გახდება, რომლებიც გათვალისწინებულია სკკპ XXV ყრილობის გადაწყვეტილებებით სოციალისტური სახელმწიფოებრიობის განვითარების, სამეურნეო და სოციალურ-კულტურულ მშენებლობაში საბჭოების როლის ამაღლების, მათი მატერიალურ-საფინანსო ბაზის განმტკიცების საქმეში.

კაშირის საბჭოს ბუნების დაცვისა და ბუნებრივი რესურსების რაციონალური გამოყენების კომისიის თავმჯდომარის მ-ს. ი. უმახანოვის მოხსენების გამო იმსჯელეს ატმოსფერული ჰაერის დაცვისა და ცხოველთა სამყაროს დაცვა-გამოყენების შესახებ კანონების პროექტების საზოგადოებრივი განხილვის შედეგების შესახებ. აღინიშნა, რომ კანონპროექტებმა საბჭოთა ადამიანების დიდი ინტერესი გამოიწვია. მათს განხილვაში მონაწილეობდა ბევრი ადგილობრივი საბჭო, შრომითი კოლექტივი, სამეცნიერო დაწესებულება, ფართო საზოგადოებრიობა. განხილვის დროს გამოთქმული წინადადებებისა და შენიშვნების საფუძველზე შესაძლებელი გახდა არსებითად გაუმჯობესებულიყო ეს დოკუმენტები, შესულიყო მათში მთელი რიგი საარგებლო დამატებანი და დაზუსტებანი, სხდომაზე ხაზგასმით აღინიშნა, რომ ახალი კანონები ბუნების დაცვის კანონმდებლობის ერთიანი სისტემის დიდმნიშვნელოვანი რგოლი გახდება. მათი მიღების შემდეგ გარემოს ყველა უმნიშვნელოვანეს სახეობას— მიწას, წყალს, ტყეს, წიაღს, ატმოსფერულ ჰაერსა და ცხოველთა სამყაროს — დაუწესდება საჭირო სამართლებრივი რეჟიმი, რაც შესაძლებელს გახდის ბუნებასთან ადამიანის ცოცხალი ურთიერთობა წარიმართოს გონივრული, მზრუნველი და ჭეშმარიტად პატრიოტული მიდგომის საფუძველზე.

მიღებულია გადაწყვეტილება, რომ სსრ კავშირის უმაღლესი საბჭოს განსაბილველად იქნეს შეტანილი კანონპროექტები სახალხო დეპუტატთა სამხარეო, საოლქო და საოკრუგო საბჭოების ძირითად უფლებამოსილებათა შესახებ, აგრეთვე ატმოსფერული ჰაერის დაცვისა და ცხოველთა სამყაროს დაცვა-გამოყენების შესახებ.

სსრ კავშირის უმაღლესი საბჭოს პრეზიდიუმის მდივნის მ. პ. გოლუბცოვის ინფორმაციის მიხედვით განიხილეს საკითხი იმის შესახებ, რომ სსრ კავშირის უმაღლესი საბჭოს დასამტკიცებლად გადაეცეს უმაღლესი საბჭოს პრეზიდიუმის ბრძანებულებანი, რომლებიც პრეზიდიუმმა მეორე და მესამე სესიების შუა პერიოდში მიიღო.

განიხილეს აგრეთვე სახელმწიფო ცხოვრების ზოგიერთი სხვა საკითხი.

დღის წესრიგში საკითხთა განხილვაში მონაწილეობდნენ სკკპ ცენტრალური კომიტეტის პოლიტბიუროს წევრები ვ. ვ. გრიშინი, დ. ა. კუნაევი, გ. ე. რომანოვი, ვ. ვ. შჩერბიცკი, სკკპ ცენტრალური კომიტეტის პოლიტბიუროს წევრობის კანდიდატები პ. მ. მაშეროვი, შ. რ. რაშიდოვი, სსრ კავშირის უმაღლესი საბჭოს პრეზიდიუმის თავმჯდომარის მოადგილეები ა. თ. ვატჩენკო, ი. ე. პოლიაკოვი, ი. ბ. უსმანხოჯაევი, კ. ა. ხალილოვი, პ. ი. სტრაუტმანისი, ბ. ე. სარკისოვი, სსრ კავშირის მინისტრთა საბჭოს თავმჯდომარის მოადგილე ზ. ნ. ნურიევი, სსრ კავშირის უმაღლესი სასამართლოს თავმჯდომარე ლ. ნ. სმირნოვი, სსრ კავშირის გენერალური პროკურორის პირველი მოადგილე ა. მ. რეკუნკოვი, მთელი რიგი სამინისტროებისა და უწყებების ხელმძღვანელები. (საკდესი).

ᲛᲝᲜᲐᲬᲘᲚᲔᲗᲐ ᲨᲝᲠᲘᲡ. სსრ კავშირის მეათე მოწვევის უმაღლესი საბჭოს მესამე სესია.

ᲡᲣᲠᲐᲗᲘᲡ: დეპუტატთა ჯგუფი. მარცხნიდან — „თურქმენცენტრშენის“ (ქ. აშხაბადი) № 1 სამმართველოს კომპლექსური ბრიგადის ბრიგადირი ქ. ყადიროვი, თურქმენეთის სსრ „ტეჯენის“ საბჭოთა მეურნეობის ბრიგადირი ა. იტალმაზოვი, „თბილისჯალქმშენის“ გაერთიანების ბრიგადის ბრიგადირი თ. ქართველიშვილი, ჩაჩნეთ-ინგუშეთის ასსრ „გროზნავთობის“ გაერთიანების მბურღავის თანაშემწე ა. არსამაკოვი, ყაზახეთის სსრ კოქჩეტავის ხელსაწყოთსაშენებელი ქარხნის მუშა ლ. კარატაევა და ყაზახეთის სსრ ურალის ოლქის კოლმეურნეობა „წინ კომუნიზმისაკენ“ მწველავი ა. კორეოვა.

ᲡᲐᲥᲓᲔᲡ-ᲡᲐᲥᲘᲜᲤᲝᲠᲛᲘᲡ ტელეფოტო.

სსრ კავშირის უმაღლესი საბჭოს ეროვნებათა საბჭოს სამანდატო კომისიების სხდომები

23 ივნისს კრემლში გაიმართა სსრ კავშირის უმაღლესი საბჭოს კავშირის საბჭოს და ეროვნებათა საბჭოს სამანდატო კომისიების სხდომები, რომლებზეც შეამოწმეს გამოკლებულ დეპუტატთა ნაცვლად ცალკეულ საარჩევნოოლქებში არჩეულ დეპუტატთა უფლებამოსილებანი.

კომისიების სხდომები ჩაატარეს მათმა თავმჯდომარეებმა კ. ს. დემირჩიანმა და ა. გ. კორკინმა.

უზუცესთა საბჭოების სხდომა

23 ივნისს კრემლში გაიმართა სსრ კავშირის უმაღლესი საბჭოს კავშირის საბჭოსა და ეროვნებათა საბჭოს უხუცესთა საბჭოების გაერთიანებული სხდომა, რომელზეც განიხილეს სსრ კავშირის მეათე მოწვევის უმაღლესი საბჭოს მესამე სესიის დღის წესრიგისა და მუშაობის წესის საკითხები.

ამ საკითხებზე ინფორმაცია გააკეთა კავშირის საბჭოს თავმჯდომარემ ა. პ. შიტიკოვმა. სხდომას უძღვებოდა ეროვნებათა საბჭოს თავმჯდომარე ვ. პ. რუბენი.

უხუცესთა საბჭოების სხდომაში მონაწილეობდნენ სკკპ ცენტრალური კომიტეტის პოლიტბიუროს წევრობის კანდიდატი, სსრ კავშირის უმაღლესი საბჭოს პრეზიდიუმის თავმჯდომარის პირველი მოადგილე ვ. ვ. კუზნეცოვი და სსრ კავშირის უმაღლესი საბჭოს პრეზიდიუმის მდივანი მ. პ. გორგაძე (საკდესი).

სსრ კავშირის უმაღლესი საბჭოს ეროვნებათა საბჭოს სამანდატო კომისიის სხდომა

23 ᲘᲕᲜᲘᲡᲡ კრემლში სკკპ ცენტრალური კომიტეტის პოლიტბიუროს წევრობის კანდიდატის, სსრ კავშირის უმაღლესი საბჭოს ეროვნებათა საბჭოს სამანდატო კომისიის თავმჯდომარის ამხანაგ ლ. ნ. ბელოუსოვის ინფორმაციის მიხედვით, განიხილეს ეროვნებათა საბჭოს სამანდატო კომისიის მიერ ეროვნებათა საბჭოს დეპუტატად ასარჩევ კანდიდატთა ანკეტური მონაცემები.

ᲬᲧᲐᲚᲓᲘᲓᲝᲒᲐ ᲖᲣᲒᲓᲘᲓᲘᲡ ᲠᲐᲘᲝᲜᲨᲘ

21 ᲘᲕᲜᲘᲡᲡ ღამით ზუგდიდის რაიონის ტერიტორიას თავს დაატყდა ძლიერი კოკისპირული წვიმა. სამ საათში აქ იმდენი წვიმა მოვიდა, რამდენიც ერთ თვეში მოდის ხოლმე. ჩვეულებრივ თავთხელი მდინარეები ჯუმი, ქახათისწყალი, ჩხოუში, ვაჟია და სხვები თქვეშის შედეგად ადიდდა და დიდი ტერიტორია დატბორა.

როგორც საქინფორმის კორესპონდენტს აცნობეს პარტიის ზუგდიდის რაიკომში, დატბორილია 1,5 ათას ჰექტარზე მეტი ნათესი. განადგურდა დიდძალი დამზადებული თივა და ჩაის ფოთოლი, სტიქიამ დაზიანა რამდენიმე ხიდი, გზები, ელექტროგადამცემი ხაზები, სარწყავი და საწრეტი არხების ქსელი. დიდძალი ზარალი მიადგა მეცხოველეობის ფერმებს.

წყალდიდობამ განსაკუთრებით დააზარალა სოფელ ქახათის კ. მარქსის სახელობის კოლმეურნეობა და სოფელ დარჩილის ჩაის საბჭოთა მეურნეობა.

მოსახლეობა ვაჟკაცურად უმკლავდებოდა აბობოქრებულ სტიქიას. წყალდიდობის დროს წუთითაც არ შეწყვეტილა საშიში ზონიდან პირუტყვის გახიზნვის, საზოგადოებრივი დოვლათისა და პირადი საკუთრების გადარჩენის სამუშაოები.

ამჟამად წყალი უკვე კლებულობს.

შექმნილია სტიქიური უბედურების შედეგების ლიკვიდაციის კომისია. (საქინფორმი).

სსრ კავშირის უმაღლესი საბჭოს პალატების მუდმივ კომისიებში

ᲙᲐᲪᲝᲑᲠᲘᲝᲒᲘᲡ ერთ-ერთი დიდმნიშვნელოვანი ამოცანაა გარემოს დაცვა. ამ პრობლემის გადაწყვეტის საკანონმდებლო საკითხებს მიეძღვნა სსრ კავშირის უმაღლესი საბჭოს კავშირის საბჭოს და ეროვნებათა საბჭოს ბუნების დაცვისა და ბუნებრივი რესურსების რაციონალური გამოყენების, საკანონმდებლო განზრახულობათა, მრეწველობის, ტრანსპორტისა და კავშირგაბმულობის, სოფლის მეურნეობის, ჯანმრთელობის დაცვისა და სოციალური უზრუნველყოფის კომისიების გაერთიანებული სხდომა, რომელიც 21 ივნისს გაიმართა კრემლში.

სხდომის მონაწილეებმა იმსჯელეს ატმოსფერული ჰაერის დაცვის კანონისა და ცხოველთა სამყაროს დაცვისა და გამოყენების კანონის პროექტებზე, რომლებიც ფართოდ განხილა საზოგადოებრიობამ.

საბჭოთა სახელმწიფოს წარმატებები ეკონომიკაში, აღნიშნეს დეპუტატებმა, მტკიცე ბაზას უქმნის გარემოს დაცვის დიდ ღონისძიებათა განხორციელებას. მარტო მიმდინარე ხუთწლეულში ამ მიზნისათვის გამოყოფილია თერთმეტი მილიარდი მანეთი სახელმწიფო კაპიტალური დაბანდება. მნიშვნელოვან სახსრებს გამოყოფენ აგრეთვე საწარმოო გაერთიანებები, საწარმოები, კოლმეურნეობები და საბჭოთა მეურნეობები.

სხდომის მონაწილეებმა მოიწონეს ატმოსფერული ჰაერის დაცვა-გამოყენების კანონების პროექტები, აგრეთვე ამ კანონების ძალაში შესვლის წესის შესახებ სსრ კავშირის უმაღლესი საბჭოს დადგენილებათა პროექტები. აღინიშნული კანონპროექტები წარედგინა სსრ კავშირის უმაღლესი საბჭოს პრეზიდიუმს, რათა განსახილველად შეიტანოს ისინი სსრ კავშირის უმაღლესი საბჭოს სესიაზე.

სხდომაში მონაწილეობდა სკკპ ცენტრალური კომიტეტის პოლიტბიუროს წევრობის კანდიდატი, სსრ კავშირის უმაღლესი საბჭოს პრეზიდიუმის თავმჯდომარის პირველი მოადგილე ვ. ვ. კუზნეცოვი. (საკდესი).

გამსვლელი სხდომა მსჯელობს

სოფლის მუშრომელებს—სანიმუშო მომსაკურებელ

რთული ამოცანა დგას კახელ მევენახეთა წინაშე ხუთწლედის დამამთავრებელ წელს — მისცენ სამშობლოს 500 ათას ტონამდე ყურძენი — გაცილებით მეტი, ვიდრე რამდენიმე წლის წინათ მიუღია რესპუბლიკას. მტკიცედ აქვთ გადაწყვეტილი პირნათლად შეასრულონ ეს პასუხსაგები დავალება.

რესპუბლიკურმა დათვალიერებამ გვიჩვენა, რომ წელს ვენახები გაცილებით უკეთესადაა მოვლილი, ვიდრე წინა წლებში, მოსავალს კარგი პირი უჩანს. მევენახეები ძალ-ღონის დაუზოგავად უვლიან ვახს. ზრუნავ მათი შრომის პირობების გაუმჯობესებისათვის კახეთის რაიონების პარტიული, საბჭოთა და სამეურნეო ორგანოების უმნიშვნელოვანესი ამოცანაა.

მაგრამ, როგორც აღინიშნა, მევენახეთა და ღვინის მრეწველობის მუშაკთა თელავის რესპუბლიკურ შეკრებაზე, სოფლის მშრომელთა მომსახურებაში ჯერ კიდევ არსებითი ნაკლოვანებებია. სერიოზული პრეტენზიები წაუყენეს ცეკავშირის გამგეობას, მის საქვეუწყებო ორგანიზაციებს. ეაურობაში ჯერ კიდევ ვხედებთო ისეთ დარღვევებს, როგორიცაა ფასების დამახინჯება, დეფიციტური საქონლის გადამალვა, ფართო ასორტიმენტის საქონლის ნაკლებობა, ანტისანიტარია, გამყიდველთა უხეშობა, მუშათა სასადილოების ცუდი მომარაგება და სხვ.

მევენახეთა და ღვინის მრეწველობის მუშაკთა რესპუბლიკურ შეკრებაზე გამოთქმული კრიტიკული შენიშვნები მსჯელობის საგანი გახდა ცეკავშირის გამგეობის დისციპლინის განმტკიცებისა და ნეგატიური მოვლენების წინააღმდეგ ბრძოლის ცენტრალური საკოორდინაციო კომისიის გამსვლელ გაფართოებულ სხდომაზე, რომელიც გურჯაანში გაიმართა, სხდომის მუშაობაში მონაწილეობდნენ პარტიის რაიკომების მდივნები, კახეთის რაიონების რაიკოოპერატივების თავმჯდომარეები და სხვა ხელმძღვანელი მუშაკები.

სხდომაზე გამოვიდნენ: ცეკავშირის გამგეობის თავმჯდომარე კ. შაიშვილი, თავმჯდომარის მოადგილე, მ. ყიფიანი, ცეკავშირის გამგეობის წევრი, საყოფაცხოვრებო-სარეცხეზიო სამმართველოს უფროსი მ. ზანკალიანი, საგარეჯოს, ლაგოდეხის რაკოოპერატივების გამგეობათა თავმჯდომარეები თ. კევლიშვილი, ბ. სესიტაშვილი, პარტიის ლაგოდეხის, სიღნაღის, ახმეტის რაიკომების მდივნები თ. მაისურაძე, გ. სომხიშვილი, ვ. შიომდღლიშვილი და სხვები, მათ აღნიშნეს, რომ სავაჭრო ორგანიზაციებში ამასწინანდელმა რევიზიებმა ბევრი ნეგატიური მოვლენა გამოავლინა, ეს მით უფრო სავალალოა, რომ მარტო წელს ცეკავშირის გამგეობამ 16-ჯერ განიხილა კახეთის რაიონების კოოპერაციული ორგანიზაციების მუშაობა. სამწუხაროდ, ამ განხილვათა შედეგები უმნიშვნელოა.

სხდომაზე დასახელეს სოფლის მშრომელთა ინტერესების უგულებელყოფის ფაქტები. მაგალითად, გურჯაანის რაიონის ბაკურციხის სავაჭრო გაერთიანების სოფლის მაღაზიის გამყიდველმა ერთ ყუთ კარაქში მომხმარებელს ზედმეტი 20 მანეთი გადაახდევინა. ბაკურციხის სავაჭრო ცენტრში ბევრ საქონელზე აღინიშნული არ არის ფასები, დეფიციტური საქონლით ვაჭრობენ დახლქვეშ. ცეკავშირის გამგეობამ მიიღო გადაწყვეტილება თანამდებობიდან გაეთავისუფლებინა ამ გაერთიანების დირექტორი დ. როსტიაშვილი.

დეფიციტური საქონლის გადამალვის ფაქტები აღინიშნა აგრეთვე თელავის რაიონის შალაურის უნივერმაღში, ახმეტის რაიონის სოფელ ზემო ხოდაშნის, წითელწყაროს რაიონის სოფელ გამარჯვების, საგარეჯოს რაიონის სოფელ ნინოწმინდის და სხვა სოფლების მაღაზიებში. ახმეტის რესტორან „ბახტრიონის“ ბუფეტში იყიდებოდა უფაქტურო კიტრი და პამიდორი, ხოლო ლაგოდეხის რაიონის სოფელ ცოდინისკარის სასადილოში ფასები არ იყო აღნიშნული ამ პროდუქტებზე. გაუმჯობესებას საჭიროებს სოფლის სასადილოების სანიტარიული მდგომარეობა.

ხშირად მაღაზიებში არ არის პირველი საჭიროების საქონელი.

ამასწინათ საგარეჯოს რაიონოპერატივის სისტემაში გამოვლინდა მძიმე დანაშაული. საშენ მასალათა მაღაზია-საწყობის გამყიდველმა გრიგორიანმა ორმაგად გაყიდა ცემენტი, ლითონის მილები და კუთხოვანი რკინა, რითაც მიითვისა 301 მანეთი. მილიციის რაიონული განყოფილების მუშაკებმა წაუსწრეს დანაშაულზე.

სხდომაზე აღინიშნა, აგრეთვე, რომ მიმდინარე წლის მაისში ცეკავშირის გამგეობამ განიხილა საკითხი სახოფლო-სამეურნეო სამუშაოთა პერიოდში მოსახლეობის სავაჭრო მომსახურების გაუმჯობესების შესახებ. მაგრამ, როგორც შემოწმებამ დაადასტურა, სიღნაღის, საგარეჯოს, წითელწყაროს, კოოპორგანიზაციები კვლავინდებურად არადამაკმაყოფილებლად ასრულებენ ცეკავშირის დადგენილებას

საქართველოს სსრ მინისტრთა საბჭოსთან არსებულ შოთა რუსთაველის სახელმწიფო პრემიების კომიტეტში

საქართველოს სსრ მინისტრთა საბჭოსთან არსებული შოთა რუსთაველის სახელობის ლიტერატურის, ხელოვნებისა და არქიტექტურის დარგის სახელმწიფო პრემიების კომიტეტი იღებს ნამუშევრებს საქართველოს სსრ მინისტრთა საბჭოს 1980 წლის „ხუთწლედის მატიანის“ პრემიების მოსაპოვებლად.

საქართველოს სსრ მინისტრთა საბჭოს ლიტერატურის, ხელოვნებისა და არქიტექტურის დარგის „ხუთწლედის მატიანის“ პრემიების მოსაპოვებლად ნამუშევართა დასახელების

წესი

1. განსახილველად მიიღება ლიტერატურის, მუსიკის, სახვითი ხელოვნების, თეატრის, კინოსა და ტელევიზიის, არქიტექტურის მაღალდაფური და მაღალმხატვრული ნაწარმოებები, რომლებმაც ფართო საზოგადოებრივი აღიარება მოიპოვა.

2. პრემიები მიენიჭება ავტორს ან ავტორთა ჯგუფს ნაწარმოებებისათვის, რომლებიც შეიქმნა ბოლო 2 წლის მანძილზე მინიჭების წლის ჩათვლით.* კანდიდატურები, რომლებიც წარდგენილია არა გარკვეული ნამუშევრისათვის, არამედ შრომათა ერთობლიობისათვის ან მხატვრული შემოქმედების დარგში ნაყოფიერი მოღვაწეობისათვის, განსახილველად არ მიიღება.

3. „ხუთწლედის მატიანის“ პრემიის მოსაპოვებლად ნამუშევრებს წარადგენენ შემოქმედებითი კავშირებისა და საზოგადოებების გამგეობები ან პრეზიდიუმები, საქართველოს პროფსაბჭოს პრეზიდიუმი, საქართველოს ალკკ ცენტრალური კომიტეტი, საქართველოს სსრ მეცნიერებათა აკადემია და მისი ინსტიტუტები, სამინისტროებისა და სახელმწიფო კომიტეტების კოლეგიები, უმაღლესი სასწავლებლები, გაზეთებისა და ჟურნალების რედკოლეგიები; აგრეთვე საწარმოების, დაწესებულებებისა და ორგანიზაციების კოლექტივების კრებები.

კომიტეტი არ განიხილავს ცალკეული პირების ან პირთა ჯგუფების მიერ წარდგენილ ნამუშევრებს.

ნაწარმოებების დასახელება უნდა ხდებოდეს მათი იდეური და მხატვრული დონისადმი მაღალი მომთხოვნელობის, ობიექტური და დასაბუთებული განხილვის ვითარებაში.

4. „ხუთწლედის მატიანის“ პრემიის მოსაპოვებლად დასახელებულ უნდა იქნეს ნაწარმოებები, რომლებსაც საზოგადოებრიობა გაეცნო არაუგვიანეს 6 თვისა პრემიის მინიჭებამდე.

ლიტერატურის ნაწარმოებები შეიძლება დასახელებულ იქნეს მხოლოდ პრესაში დასრულებული სახით გამოქვეყნების შემდეგ. მუსიკის, სახვითი ხელოვნების, კინოსა და ტელევიზიის ნაწარმოებები — მას შემდეგ, რაც მათ ფართოდ გაეცნობა საზოგადოებრიობა გამოფენებზე, კონცერტებზე, პრესაში, თეატრებში, რადიოთი და ტელევიზიით, ხოლო არქიტექტურისა — მხოლოდ ობიექტების აგების შემდეგ.

დადგენილება „ხუთწლედის მატიანის“ პრემიების მინიჭების შესახებ პრესაში ქვეყნდება ახალი წლის წინ.

„ხუთწლედის მატიანის“ პრემიების მოსაპოვებლად ნაწარმოებებისა და მასალების წარდგენის

წესი

1. საქართველოს სსრ მინისტრთა საბჭოსთან არსებულმა შოთა რუსთაველის სახელობის ლიტერატურის, ხელოვნებისა და არქიტექტურის დარგის სახელმწიფო პრემიების კომიტეტმა დადგინა საქართველოს სსრ მინისტრთა საბჭოს „ხუთწლედის მატიანის“ პრემიების მოსაპოვებლად ნაწარმოებებისა და მასალების წარდგენის შემდეგი წესი:

ა) ლიტერატურული ნაწარმოებები წარდგენილ უნდა იქნეს ულ ცოტა ოთხ ცალად;

ბ) მუსიკალური ნაწარმოებები წარდგენილ უნდა იქნეს კლავირისა და პარტიტურის სახით, აგრეთვე მაგნიტოფონის ფირზე ჩაწერილი. კონცერტების ციკლისათვის წარდგენილ უნდა იქნეს მისი პროგრამა, ვოკალური ნაწარმოებებისათვის — ტექსტი, ოპერისა და ბალეტისათვის ლიბრეტო — ერთ ცალად;

გ) სახვითი ხელოვნების ნაწარმოები წარდგენილ უნდა იქნეს დედნად, გარდა ამისა — ფოტოსურათი სამ ცალად. საერთო ფოტოსურათის გარდა მონუმენტური ხელოვნების ნაწარმოებები წარდგენილ უნდა იქნეს მისი ფრაგმენტების ფოტოსურათებით; სკულპტურული ნაწარმოებები— სხვადასხვა რაკურსით გადაღებული ფოტოსურათებით;

დ) თეატრალურ-დრამატული, საოპერო და საბალეტო ხელოვნების დარგის ნამუშევრების დასახელებისას წარდგენილ უნდა იქნეს: სპექტაკლის ნაბეჭდი პროგრამა, სცენისა და შემსრულებელთა ფოტოსურათები, პიესის ტექსტი, ლიბრეტო; მუსიკალური სპექტაკლის დასახელებისას — მაგნიტოფონური ჩანაწერი;

ე) კინოსა და ტელევიზიის დარგის ნამუშევრების დასახელებისას წარდგენილ უნდა იქნეს სცენარისა და თავტიტრების ტექსტები.

თეატრის, კინოსა და ტელევიზიის მხატვართა ნამუშევრების დასახელებისას ჩამოთვლილი მასალის გარდა აუცილებლად უნდა იქნეს წარდგენილი დეკორაციებისა და კოსტიუმების ესკიზები.

შენიშვნა: სახვითი და დეკორაციული ხელოვნების ნაწარმოებთა დედნები განხილვის შემდეგ უბრუნდება ავტორებს.

3) არქიტექტურის დარგის ნამუშევართა დასახელებისას წარდგენილ უნდა იქნეს სხვადასხვა კუთხიდან გადაღებული პროექტებისა და ობიექტების ფოტოსურათები.

2. **საკონკურსო ნაწარმოებებთან ერთად წარდგენილ უნდა იქნეს დამასახელებელი ორგანიზაციის სარეკომენდაციო წერილი, რომელშიც აღინიშნება:**

ა) ნამუშევრის სახელწოდება, მისი დამთავრების დრო, გამოქვეყნების დრო და ადგილი;

ბ) ნამუშევრის შეფასება დახასიათება;

გ) ცნობები, რომლებიც ადასტურებენ, რომ ნამუშევარმა ფართო საზოგადოებრივი აღიარება ჰპოვა;

დ) კანდიდატის სახელი, მამის სახელი, გვარი, აგრეთვე ფსევდონიმი.;

ე) ავტორთა კოლექტივის დასახელებისას წერილთან ერთად წარდგენილ უნდა იქნეს ცნობა, რომელიც დაწერილებით ახასიათებს თითოეული მაძიებლის მონაწილეობას საკონკურსო ნაწარმოების შექმნაში;

3. დასახელების შესახებ წერილთან ერთად წარდგენილ უნდა იქნეს შემდეგი დოკუმენტები:

ა) დამასახელებელი ორგანიზაციის სხდომის ოქმი;

ბ) ცნობები კანდიდატის შესახებ: მაძიებლის სახელი, მამის სახელი, გვარი (პასპორტის მიხედვით), ფსევდონიმი, დაბადების წელი, პარტიულობა, ეროვნება, განათლება, სპეციალობა, სპეციალობით მუშაობის სტაჟი, სამატიო და სამეცნიერო წოდებები, ჯილდოები (წლისა და [illegible] ნომრის მითითებით, [illegible] ადგილი და თანამდებობა), სამსახურისა და სახლის მისამართი და ტელეფონები [illegible] 9X12 [illegible] 3X4 [illegible]

გ) თითოეული მაძიებლის შემოქმედებითი [illegible]

დ) ნამუშევრის მოკლე ანოტაცია.

ყველა ცნობა დამოწმებული და წარდგენილ უნდა იქნეს ორ ცალად.

4. დამასახელებელმა ორგანიზაციამ უნდა წარმოადგინოს როგორც პრესაში გამოქვეყნებული მასალები, ისე სტენოგრაფიული ჩანაწერები, რომლებშიც ყოველმხრივ ხასიათდება საკონკურსო ნამუშევარი.

წარდგენის შემდეგ გამოქვეყნებული მასალები დამატებით ეგზავნება კომიტეტს.

5. საქართველოს სსრ მინისტრთა საბჭოს „ხუთწლედის მატიანის“ პრემიების მოსაპოვებლად ნაწარმოებების დასახელება ხდება ყოველწლიურად არაუგვიანეს 1 ოქტომბრისა.

მასალები და წინადადებები გამოგზავნეთ მისამართით: 380018, ქ. თბილისი, საქართველოს სსრ მინისტრთა საბჭოსთან არსებული შოთა რუსთაველის სახელობის ლიტერატურის, ხელოვნებისა და არქიტექტურის დარგის სახელმწიფო პრემიების კომიტეტი. ტელეფონი: 93-76-04.

ფოტოსურათი

საერთაშორისო ცხოვრება

დღეს მსოფლიოს ჟურნალებზე

საკლესისა და ახალი ამბების საagენტოს კორესპონდენტები გვაცნობებენ

„გმადლობთ, საბჭოთა მეომრებო!“

ქაბული, 22 ივნისი. ამ დღეებში ავღანეთის მთავრობასთან შეთანხმებით სსრ კავშირის ტერიტორიაზე გამოჰყავთ ზოგიერთი სამხედრო ნაწილი, რომელთა ყოფნა ავღანეთში ამჟამად აუცილებელი ალარ არის, საზღვარგარეთის პრესა თავის კომენტარებში ხაზს უსვამს, თუ რამდენად მნიშვნელოვანია ეს ნაბიჯი.

ამგვარი ნაბიჯი, წერს ბეირუთის გაზეთი „აშ-შაბი“, შესაძლებელი გახდა ავღანეთში მდგომარეობის გარკვეული სტაბილიზაციის, ავღანეთის კონტრრევოლუციის დიდი შეიარაღებული შენაერთების განადგურების შედეგად. ამგვარი ნაბიჯის გადადგმას, აღნიშნავს გაზეთი, ხელი შეუწყო იმანაც, რომ ავღანეთის ახალგიელ კანონიერ მთავრობას ფართოდ უჭერს მხარს ავღანელი ხალხი.

დიპლომატიურ წრეებს, წერს შემდეგ „აშ-შაბი“, ავღანეთიდან საბჭოთა ჯარის ქვეგანაყოფების გამოყვანა საბჭოთა კავშირის ახალ მნიშვნელოვან ინიციატივად მიიჩნიათ. დაადგა რა ამ გზას, აღნიშნავს გაზეთი, საბჭოთა კავშირმა, როგორც ჩანს, „ნიადაგი მოუსინჯა“ შეერთებულ შტატებს და ამ უკანასკნელმა ახლა თავის მხრივ რაღაც სამშვიდობო ინიციატივა უნდა გამოიჩინოს, რომელიც დაადასტურებს, მართლა სურს თუ არა მას მშვიდობის დამყარება ახლო და შუა აღმოსავლეთსა და მთელ მსოფლიოში. უწინარეს ყოვლისა შეერთებულმა შტატებმა უნდა შეამციროს თავისი სამხედრო-საზღვაო, სამხედრო-საჰაერო და სახმელეთო ძალები სპარსეთის ყურესა და ინდოეთის ოკეანეში. საბჭოთა კავშირის გადაწყვეტილება მოწმობს, რომ მას სურს განაგრძოს მთელ მსოფლიოში დაძაბულობის შენელების პროცესი.

საფრანგეთის საგარეო საქმეთა მინისტრმა ჟ. ფრანსუა-პონსემ თავის განცხადებაში საბჭოთა კავშირის გადაწყვეტილებას „უაღრესად მნიშვნელოვანი“ უწოდა.

საფრანგეთის ფრანს პრესის სააგენტო ამ გადაწყვეტილებას ინდოეთი და ავღანეთი ერთ-ერთი საბჭოთა ნაწილის გაცილების ცერემონიაზე.

შეკრებილთა წინაშე გამოვიდნენ ავღანელი ოფიცრები. მათ გულწრფელი მადლობა გადაუხადეს საბჭოთა კავშირს, რომელიც გამოეხმაურა ავღანეთის მთავრობის არაერთგზის თხოვნას და დახმარება გაუწია ავღანელ ხალხს დაეცვა ქვეყნის დამოუკიდებლობა, ეროვნული სუვერენიტეტი, ტერიტორიული მთლიანობა გარედან ჩარევისაგან, რომელსაც ამერიკის შეერთებული შტატების იმპერიალიზმი და პეკინელი ჰეგემონისტები ახორციელებენ პაკისტანისა და ირანის ტერიტორიიდან.

ავღანეთის დემოკრატიული რესპუბლიკის სახალხო შეიარაღებული ძალების მთავარი პოლიტიკური სამმართველოს უფროსმა გოლ აქმ საკდესის კორესპონდენტთან საუბარში ხაზი გაუსვა, რომ საბჭოთა ჯარების შეზღუდული კონტინგენტი, რომელიც ავღანეთში, წარმატებით ასრულებს თავის ინტერნაციონალისტურ მისიას — მშვიდობის მისიას. ავღანეთის დემოკრატიულ რესპუბლიკაში მათი ყოფნის დროს ჰეშმარიტი ძმური ურთიერთობა, მტკიცე საბრძოლო მეგობრობა დამყარდა ორი მეზობელი ქვეყნის მეომრებს შორის. ამ თვეების განმავლობაში ჩვენ — ავღანელი ოფიცრები და ჯარისკაცები — გამუდმებით ვგრძნობდით საბჭოთა მეომრების ძმურ ხელს, რომლებიც გვეხმარებიან იმპერიალიზმისა და რეაქციის ძალების ხრიკებისაგან აპრილის რევოლუციის მონაპოვართა დაცვაში. ავღანელ მშრომელ ხალხს, აღნიშნა მან, დასავლეთის მტრული პროპაგანდის მიუხედავად, ღრმად აქვს შეგნებული საბჭოთა კავშირის ამ უანგარო დახმარების ჰეშმარიტი ხასიათი, რომელსაც საფუძვლად უდევს ინტერნაციონალიზმისა და ძმური სოლიდარობის პრინციპები. დღეს ავღანეთის შეიარაღებული ძალების ყველა მეომრის სახელით უდიდეს მადლობას ეუძღვნით საბჭოთა ჯარისკაცებსა და ოფიცრებს, განაცხადა გოლ აქმ.

მნიშვნელოვანი ნაბიჯი

იმასთან დაკავშირებით, რომ ქაბულიდან მიღებულია ინფორმაცია სსრ კავშირის ტერიტორიაზე საბჭოთა ჯარის ზოგიერთი ნაწილის გამოყვანის შესახებ, რომელთა ყოფნა ავღანეთში ამჟამად აუცილებელი ალარ არის, საზღვარგარეთის პრესა თავის კომენტარებში ხაზს უსვამს, თუ რამდენად მნიშვნელოვანია ეს ნაბიჯი.

ამგვარი ნაბიჯი, წერს ბეირუთის გაზეთი „აშ-შაბი“, შესაძლებელი გახდა ავღანეთში მდგომარეობის გარკვეული სტაბილიზაციის, ავღანეთის კონტრრევოლუციის დიდი შეიარაღებული შენაერთების განადგურების შედეგად. ამგვარი ნაბიჯის გადადგმას, აღნიშნავს გაზეთი, ხელი შეუწყო იმანაც, რომ ავღანეთის ახლანდელ კანონიერ მთავრობას ფართოდ უჭერს მხარს ავღანელი ხალხი.

დიპლომატიურ წრეებს, წერს შემდეგ „აშ-შაბი“, ავღანეთიდან საბჭოთა ჯარის ქვეგანაყოფების გამოყვანა საბჭოთა კავშირის ახალ მნიშვნელოვან ინიციატივად მიიჩნიათ. დაადგა რა ამ გზას, აღნიშნავს გაზეთი, საბჭოთა კავშირმა, როგორც ჩანს, „ნიადაგი მოუსინჯა“ შეერთებულ შტატებს და ამ უკანასკნელმა ახლა თავის მხრივ რაღაც სამშვიდობო ინიციატივა უნდა გამოიჩინოს, რომელიც დაადასტურებს, მართლა სურს თუ არა მას მშვიდობის დამყარება ახლო და შუა აღმოსავლეთსა და მთელ მსოფლიოში. უწინარეს ყოვლისა შეერთებულმა შტატებმა უნდა შეამციროს თავისი სამხედრო-საზღვაო, სამხედრო-საჰაერო და სახმელეთო ძალები სპარსეთის ყურესა და ინდოეთის ოკეანეში. საბჭოთა კავშირის გადაწყვეტილება მოწმობს, რომ მას სურს განაგრძოს მთელ მსოფლიოში დაძაბულობის შენელების პროცესი.

საფრანგეთის საგარეო საქმეთა მინისტრმა ჟ. ფრანსუა-პონსემ თავის განცხადებაში საბჭოთა კავშირის გადაწყვეტილებას „უაღრესად მნიშვნელოვანი“ უწოდა.

საფრანგეთის ფრანს პრესის სააგენტო ამ გადაწყვეტილებას ისეთ ღონისძიებად მიიჩნევს, რომელმაც „უნდა განმუტოს საერთაშორისო ატმოსფერო“. „კრემლის მიერ შერჩეული მომენტი, რომ გამოაცხადოს ნაწილობრივი ევაკუაცია, — აღნიშნავს სააგენტო, — უაღრესად მრავალმნიშვნელოვანია როგორც საერთაშორისო, ისე პოლიტიკური თვალსაზრისითაც“. ამ აქციით, ამტკიცებს ფრანს პრესი, მოსკოვმა მიზანშეწონილად მიიჩნია ეჩვენებინა, რომ ავღანეთის ვითარება, სხვადასხვანაირი ხმების მიუხედავად, კონტროლს ექვემდებარება, და არ არის შეშფოთების არავითარი საბაბი ავღანეთში საბჭოთა ჯარის კონტინგენტის ყოფნის გამო.

პრეს ტრასტ ოფ ინდიას სააგენტო იმოწმებს ინდოეთის ოფიციალური წარმომადგენლის განცხადებას და აღნიშნავს, რომ ინდოეთი მოწონებით შეხვდა ქაბულიდან მიღებულ ცნობას და ამას „დადებითს მოვლენად“ მიიჩნევს.

ამერიკის შეერთებული შტატების სახელმწიფო დეპარტამენტის წარმომადგენელმა ქაბულიდან მიღებული ცნობა განმარტა მისთვის ჩვეული ცილისწამებლური ტონით სამხრეთ-დასავლეთ აზიაში საბჭოთა კავშირის პოლიტიკის მიმართ. ისევე როგორც წინათ, იგი ცდილობდა სიტყვების კორიანტლით მიეჩქმალა შეერთებული შტატების მოქმედება, რომლის მიზანია დაძაბულობის გაძლიერება ახლო აღმოსავლეთსა და სამხრეთ-დასავლეთ აზიაში.

ტერორისტული აქტის პასუხად

ჰავანა, 23 ივნისი. ათასობით გრენადელი შედის ამ დღეებში სახალხო მილიციის რაზმებში. სახალხო მილიციის რაზმების შექმნის გადაწყვეტილება ქვეყნის მთავრობამ მიიღო მას შემდეგ, რაც ბასულ ხუთშაბათს რეაქციონერთა ბანდამ ჩაიდინა სისხლისმღვრელი ტერორისტული აქტი. როგორც უკვე ვიუწყებოდით, იმ მომენტში, როცა გრენადის დედაქალაქში მიმდინარეობდა მასობრივი მიტინგი, ტრიბუნასთან, სადაც რესპუბლიკის პრემიერ-მინისტრი მ. ბიშოპი და ქვეყნის სხვა ხელმძღვანელები იყვნენ, მძლავრი ბომბი აფეთქდა. აფეთქების მთელი ძალა თავს დაატყდა ტრიბუნასთან შეკრებილ ხალხს. რამდენიმე კაცი მოკვდა, ათობით კაცი დაიჭრა.

კონტრრევოლუციონერთა ბანდიტურმა გამოხდომამ დიდი აღშფოთება გამოიწვია გრენადასა და კარიბის ზღვის აუზის სხვა ქვეყნებში.

საბჭოთა სამხედრო ხომალდების ვიზიტი ჩუნისში

26 ივნისიდან 1 ივლისამდე ტუნისის რესპუბლიკის დედაქალაქს ნავსადგურ ტუნისს მორიგების შესაბამისად ვიცე-ადმირალ ნ. ი. რაბინსკის მეთაურობით ოფიციალურ მეგობრულ ვიზიტად ეწვევა საბჭოთა სამხედრო ხომალდების რაზმი საესკადრო ნაღმსნების „სმელოვნისა“ და „ბლაგოროდნის“, აგრეთვე წყალქვეშა ნავის შემადგენლობით. (საკდესი).

ქაბული. ამ დღეებში ავღანეთის მთავრობასთან შეთანხმებით სსრ კავშირის ტერიტორიაზე გამოჰყავთ ზოგიერთი სამხედრო ნაწილი, რომელთა ყოფნა ავღანეთში ამჟამად აუცილებელი არ არის.

სურათზე: ავღანელი ოფიცრები საბჭოთა მეომრებს ემშვიდობებიან.

საკდეს-საქინფორმის ტელეფოტო.

ყოველი მხრიდან

23 ივნისი

● **სოფია.** მოდერნიზაციისა და რეკონსტრუქციის სწრაფი ტემპი ახასიათებს ბულგარეთის რკინიგზის ტრანსპორტის განვითარებას მომდინარე ხუთწლედში. რკინიგზების სავაგონო პარკი მთლიანად განახლებულია.

● **ლონდონი.** „არ გვინდა ბირთვული იარაღი, გვინდა მშვიდობა“ — ამ ლოზუნგებით ინგლისის დედაქალაქში გაიმართა ქვეყნის მშრომელთა მძლავრი საპროტესტო დემონსტრაცია ბრიტანეთის კუნძულებზე ამერიკის ბირთვული რაკეტების განლაგების წინააღმდეგ და კონსერვატორთა მთავრობის მიერ აღებული თავშეუკავებელი გამალებული შეიარაღების დამლუშველი კურსის წინააღმდეგ.

● **ბეირუთი.** სადათის რეჟიმის ანტიხალხური კურსისადმი მზარდ წინააღმდეგობას ახშობს საიდუმლო პოლიცია ეგვიპტის პრეზიდენტისა, რომელიც თავისი ძალაუფლების დასაცავად იყენებს მთელ სახელმწიფო აპარატსა და ქვეყნის კონსტიტუციას.

● **მეხიკო.** მექსიკის მთავრობას განზრახული აქვს შეზღუდოს უცხოეთის მონოპოლიების საქმიანობა ქვეყნის კეგების მრეწველობაში. ეს უფლებამოსილებას აცნობა რესპუბლიკის ფინანსთა და სახელმწიფო კრედიტის სამინისტროს საერთაშორისო სამმართველოს დირექტორმა ბერნარდო სეპულვედამ.

ეროვნული ნაციონალისტური განწყობილებანი

დელი, 23 ივნისი. პეკინის ხელმძღვანელობა ნაციონალისტურ განწყობილებებს აღვივებს ინდოეთის, ბირმისა და ბანგლადეშის სასაზღვრო რაიონებში მობინადრე ტომებს შორის და ამით ცდილობს სამხრეთ აზიაში მდგომარეობის დესტაბილიზაციას. ყოველკვირეული „ბლიტცი“, რომელიც ამას აღნიშნავს, წერს, რომ ჩინეთმა დიდი ხანია მიზნად დაისახა „გავიდეს ინდოეთის ოკეანესთან“. ეს მას საშუალებას მისცემდა უფრო აქტიურად განეხორციელებინა შანტაჟის პოლიტიკა სუბკონტინენტის სახელმწიფოთა მიმართ, აღნიშნავს ყურნალი.

ამ სტრატეგიული გეგმის განხორციელებაში, წერს „ბლიტცი“, მძაფრი 1974-1975 წლების კრიზისიდან. აღმავლობის ფაზა არ დაწყებულა, მეექვსე შეხვედრაზე კი „დიდი შვიდეულის“ სახელმწიფოთა და მთავრობათა მეთაურები იკრიბებიან წარმოების უკვე დაწყებული და სწრაფად მზარდი მორიგი დაქვეითების პირობებში.

სწორედ ეს განსაზღვრავს იმ ფაქტს, რომ თათბირი ვენეციაში დაიწყო როგორც ამერიკის, ისე დასავლეთ ევროპის პრესის პესიმისტური კომენტარების აკომპანიმენტით. „ძნელია გავიხსენოთ ისეთი პერიოდი, — გადმოსცემს ვაშინგტონიდან ასოშიეიტედ პრესს სააგენტო, — როცა ახლანდელზე მეტად მოუწესრიგებელი ყოფილიყო ეკონომიკური ურთიერთობა მსოფლიოს არაკომუნისტურ მთავარ სამრეწველო ქვეყნებს შორის“.

ტაილანდის მოსახლეობა

ბანგკოკი. 1980 წლის დამდეგისათვის ტაილანდის მოსახლეობამ 46 მილიონს გადააჭარბა. ეს ნათქვამია ქვეყნის შინაგან საქმეთა სამინისტროს ყოველწლიურ მიმოხილვაში. დაახლოებით 5 მილიონი მცხოვრებია დედაქალაქ ბანგკოკში, დემოგრაფიების გაანგარიშებით, ტაილანდის მოსახლეობა, თუ ახლანდელი ზრდის ტემპი არ შეიცვალა, 2000 წელს 75 მილიონს მიაღწევს.

ბერლინელი ბიჭი ბიჭებისა

საერთაშორისო ცხოვრება

„კომუნისტის“ მიმოხილვა

გასულ კვირაში

● **თანამშრომლობის ახალი ჰორიზონტები**

● **ანტაგონიზმის მარწუხებში**

გასულ კვირაში საერთაშორისო ცენტრში წრეების ყურადღების ცენტრში იყო ეკონომიკური ურთიერთდახმარების საბჭოს XXXIV სესია, რომელიც ამჯერად ჩეხოსლოვაკიის დედაქალაქში გაიმართა. სესიის დამთავრების შემდეგ გამოქვეყნებულ კომუნიკეში სრულად აისახა სოციალისტური თანამშრომლობის ის გრანდიოზული მასშტაბი, რომელმაც მისი დომინირებული მდგომარეობა განაპირობა. ამასვე მეტყველებს გასული წლის შედეგებიც — 1979 წელს საბჭოს წევრ სახელმწიფოთა ეროვნული შემოსავალი 1975 წელთან შედარებით გაიზარდა 19 პროცენტით, სამრეწველო პროდუქციის წარმოება კი 23 პროცენტით. სესიაზე აღინიშნა აგრეთვე საგარეო-ეკონომიკური კავშირურთიერთობის წარმატებული განვითარება. 1979 წელს საბჭოს წევრ სახელმწიფოთა საგარეო-სავაჭრო ბრუნვა 12,7 პროცენტით გაიზარდა წინა წელთან შედარებით და 196 მილიარდ მანეთს მიაღწია. განსაკუთრებით აღსანიშნავია ის ფაქტი, რომ საბჭოს წევრ სახელმწიფოთა საიმპორტო მოთხოვნილების უდიდესი ნაწილი ურთიერთმიწოდების საშუალებით კმაყოფილდება. ეს განაკვირვარეკ არის, თუ გავითვალისწინებთ, რომ სადღისოდ წარმოების სპეციალიზაციისა და კოოპერირების სფეროში 120-ზე მეტი მრავალმხრივი და 600-ზე მეტი ორმხრივი შეთანხმება ხორციელდება.

სესიის მუშაობის დროს დაიდო სამთავრობათშორისო გენერალური შეთანხმება სახალხო მეურნეობის ისეთ დიდმნიშვნელოვან დარგში, როგორიც ნავთობის მოპოვებისა და გადამუშავების ტექნოლოგიის შემდგომი სრულყოფაა, დაიდო აგრეთვე სხვა ხელშეკრულებები.

სესიამ დაკმაყოფილა აღმოსავლეთის დემოკრატიული რესპუბლიკის თხოვნა და ამერიდან იგი მონაწილეობას მიიღებს ეკონომიკური ურთიერთდახმარების საბჭოს მუშაობაში როგორც მეთვალყურე.

ყველაზე ზეგიდან ფონზე კიდევ უფრო მუქ ფერებში გამოიყურება ამერიკის შეერთებული შტატების ურთიერთობა თავის მოკავშირეებთან. სულ უფრო და უფრო მზარდი წინააღმდეგობის მორიგი უშედეგო ცდა იყო ვენეციის შეხვედრა. მსოფლიოს 7 წამყვანი კაპიტალისტური სახელმწიფოს ხელმძღვანელთა მორიგ ვენეციის შეხვედრასა და მის კონკრეტულ შედეგებზე ჩვენ კიდევ გვექნება საუბარი, ამჯერად კი მკითხველთა ყურადღებას მხოლოდ მოკავშირეთა შორის არსებულ წინააღმდეგობებზე შევაჩერებთ. ასეთი აზრის არის ამ საკითხზე ავტორიტეტული ამერიკული ყურნალი „ნიუსუიკი“: „ამერიკის შეერთებული შტატების ურთიერთობა დასავლეთ ევროპასთან იშვიათად ყოფილა ისე ცუდი, როგორიც ამჯერადაა. ასეთი მდგომარეობის მიზეზები აშკარაა: მოკავშირეები პირდაპირ თავზარდაცემული არიან ჯ. კარტერის საგარეო-პოლიტიკური კურსის უთავბოლობით და ალოგიკურობით — ირანის წინააღმდეგ სავაჭრო ღონისძიებებით დაწყებული და ოლიმპიადის ბოიკოტით დამთავრებული.... მათ აღიზიანებს ამერიკის მიერ ენერგეტიკული რესურსების თავშეუკავებელი ხარჯვა და მისი ინფლაციით შეპყრობილი ეკონომიკა“.

საინტერესოა, რომ ვენეციის თათბირს წინ უსწრებდა პრეზიდენტ კარტერის ორდღიანი თათბირი იტალიის ხელმძღვანელებთან. მიუხედავად იმისა, რომ მოლაპარაკების შედეგად გამოქვეყნებულ ერთობლივ განცხადებაში ორივე მხარე შეეცადა სრული თანხმობისა და ჰარმონიის ილუზიის შექმნას, კარგად გათვითცნობიერებულ მა მიმმხილველებმა რეალისტურად შეაფასეს მოლაპარაკების შედეგები და იმ საერთო დასკვნამდე მივიდნენ, რომ სრულ თანხმობამდე ძალზე რთული პრობლემებია გადასაჭრელი. ავღოთ, თუნდაც, იგივე საბჭოთა კავშირთან ეკონომიკური ურთიერთობის ბოიკოტის საკითხი: როდესაც რომში კარტერი პრეზიდენტ პერტონისა და პრემიერ კოსიგას ბოიკოტისათვის მოუწოდებდა, მილანში სრული წარმატებით მიმდინარეობდა იტალია-საბჭოთა კავშირის სავაჭრო პალატის მიერ ორგანიზებული შეხვედრა, რომელშიც სავაჭრო სამრეწველო და ფინანსური წრეების 150-ზე მეტი წარმომადგენელი მონაწილეობდა. როგორც შეხვედრაზე იტალია-საბჭოთა კავშირის სავაჭრო პალატის ვიცე-პრეზიდენტმა კლერიჩიმ განაცხადა, მიმდინარე წელს ორ ქვეყანას შორის საქონელბრუნვა 9,4 პროცენტით გაიზრდება წინა წელთან შედარებით. აი ყველაზე მჭევრმეტყველური პასუხი კარტერის მოწოდებაზე. მკაცრი, რეალური სინამდვილე და არა პირადი სიმპათია-ანტიპათიები ამოძრავებს კაპიტალისტურ სამყაროს ჩვენთან ურთიერთობაში. იგივე იტალია, გარდა ურთიერთხელსაყრელი ვაჭრობისა, დიდად არის დაინტერესებული მსხვილი სამშენებლო კონტრაქტებით და იმ საბჭოთა ბუნებრივი გაზით, რომლითაც იგი საკუთარი მოთხოვნილების 20 პროცენტს იკმაყოფილებს. შარშან 3,5 მილიარდი დოლარი შეადგინა დასავლეთ გერმანიის ექსპორტმა საბჭოთა კავშირში, 2,5 მილიარდი — იაპონიისამ და 1,8 მილიარდი საფრანგეთისამ. ასეთ პირობებში, რასაკვირველია, გაუჭირდება ამერიკის პრეზიდენტს ჩვენთან ვაჭრობაზე ხელი აიღებინოს თავის მოკავშირეებს.

ვენეციის შეხვედრისათვის დამახასიათებელი მომენტია პოლიტიკურ პრობლემათა პრევალირება. თუ წინათ ანალოგიურ შეხვედრებზე ძირითადი მსჯელობის საგანი ეკონომიკური პრობლემები იყო — იქნებოდა ეს ენერგეტიკის თუ ინფლაციის საკითხი, ამჯერად, საერთო აზრით, მთავარი წინააღმდეგობანი სწორედ პოლიტიკის დარგში აღინიშნება. ამერიკული ყურნალი „იუნაიტედ სტეიტს მიუს ენდ უორლდ რიპორტმა“ ვენეციის შეხვედრის შესახებ დაბეჭდა წერილი სათაურით „გადარჩება თუ არა დასავლეთის კავშირი?“. წერილის ავტორი საკმაო სკეპტიციზმით განიხილავს ხსენებულ პრობლემას. მისი აზრით, „ამერიკის ხელმძღვანელობის წინააღმდეგ უპრეცედენტო ჯანყმა დასავლეთის კავშირში წარმოშვა კრიზისი, რომელსაც ბევრი მის ოცდაათწლიან ისტორიაში ყველაზე სერიოზულად მიიჩნევს“. ყურნალის აზრით, მდგომარეობა კიდევ უფრო გაართულა კარტერის ფაქტორმა“, და მართლაც ძნელია გავიხსენოთ მეორე შემთხვევა, როდესაც ამერიკის პრეზიდენტს ასე ერთსულოვნად აემხედრებინოს თავის წინააღმდეგ ევროპელი მოკავშირეები.

დასავლეთ ევროპის „დიდი ოთხეული“ — საფრანგეთი, დასავლეთი გერმანია, ინგლისი და იტალია უკვე ალარ მალავენ თავიანთ სურვილს, რომ უფრო აქტიური მონაწილეობა მიიღონ გლობალური პოლიტიკის შემუშავებაში. დღეს ევროპის დედაქალაქებში მხოლოდ გაღიზიანებას იწვევს ჯერ კიდევ კისინჯერის მიერ შემუშავებული თეორია, რომლის მიხედვითაც ევროპას მხოლოდ რეგიონალური ინტერესები აქვს, ამერიკის შეერთებულ შტატებს კი გლობალური, ევროპელთა აზრით, ამერიკის შეერთებული შტატების „გლობალური“ ინტერესები ხშირად არ ითვალისწინებს ევროპის „რეგიონალურ“ ინტერესებს, იქნება ეს ახლო აღმოსავლეთის საკითხი თუ ავღანეთის პრობლემა.

ყოველივე ზემოხსენებულთან ერთად არც იმის მტკიცება იქნებოდა მართებული, რომ დასავლეთი ევროპა ერთიანი ფრონტით გამოდის ამერიკის წინააღმდეგ. მართალია, ევროპელი ლიდერები თითქმის ერთსულოვნად აკრიტიკებენ ვაშინგტონის თანამშრომლობისა და კარტერის მერყეევი კურსის გამო, მაგრამ მათ შორისაც შეიმჩნევა აზრთა სერიოზული სხვაობა გლობალური სტრატეგიისა და ტაქტიკის საკითხებში. მაგალითად, საფრანგეთში მომავალ გაზაფხულზე პრეზიდენტის არჩევნებია დანიშნული და ვისკარ დესტენი მომენტს...არ უშვებს თავისი დამოუკიდებელი კურსის საილუსტრაციოდ. „ანტიამერიკანიზმს იქ კარგი პოლიტიკური შედეგი მოაქვს“, — აღნიშნავენ მიმომხილველები. კანცლერ შმიდტის საშინაო-პოლიტიკური პრობლემები კი თითქმის დიამეტრულად საწინააღმდეგოა — მისი მთავარი პოლიტიკური მოწინააღმდეგე შტრაუსი ამერიკისადმი ერთგულების პროგრამით გამოდის და ამით კანცლერს აიძულებს უფრო შემრიგებლურ პოზიციას დაადგეს ვაშინგტონთან ურთიერთობაში. რაც შეეხება ინგლისის პრემიერს, „რკინის ლედი“ ტეტჩერი ცნობილია, როგორც მთელ ევროპაში ამერიკის ყველაზე ერთგული მოკავშირე. ასე თუ ისე ვენეციის თათბირმა ბევრ კითხვაზე უნდა გასცეს პასუხი. დაველოდოთ მის კონკრეტულ შედეგებს.

ს. ცინცაძე,

„კომუნისტის“ პოლიტიკური მიმომხილველი.

ალვივებენ ნაციონალისტურ განწყობილებას

დელი, 23 ივნისი. პეკინის ხელმძღვანელობა ნაციონალისტურ განწყობილებებს აღვივებს ინდოეთის, ბირმისა და ბანგლადეშის სასაზღვრო რაიონებში მობინად

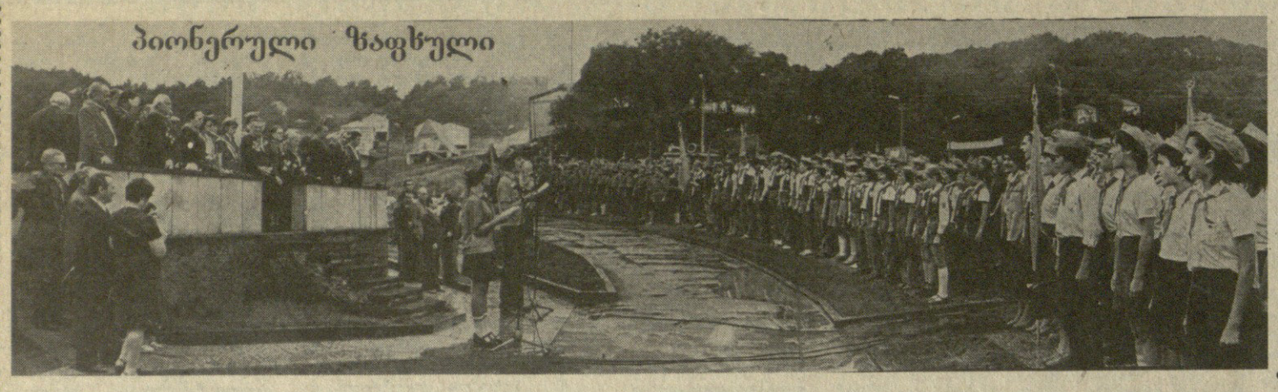

თქვენთვის, ყმაწვილებო!

ზაფხულის მობრძანებისთანავე ბავშვთა გამაჯანსაღებელ ქალაქ „ცისკრის“ პიონერულმა საყვირმა თავის მშვენიერ სამყაროში მოუხმო ყმაწვილებს, რათა სისხლსავსე, პიონერული ცხოვრებით მჩქეფარე საბანაკო ცხოვრებას აზიარონ ისინი.

მყუდრო ორსართულიანი აივნიანი სახლები მწვანეში ისე ჩაძირულა, ძლივს გამოარჩევს კაცის თვალი. თბილისთან ახლოს, ამ მშვენიერ გარემოში, საზაფხულო არდადეგებს 12 ათასი ყმაწვილი გაატარებს, ამჟამად კი პირველ ნაკადში აქ სამი ათასი მოსწავლე ისვენებს, სხეულს იკაჟებს, ერთობა... „კოსმოსი“, „მშენებელი“, „ციცინათელა“, „მერცხალი“, „მედიკოსი“, „სიხარული“, „აისი“, „შევარდენი“, „ნაკადული“, „ექო“, „მთიანეთი“ — აი, ეს ბანაკები ავსებენ ქალაქ „ცისკრის“ (მცხეთის რაიონი) დიდ საბანაკო ცხოვრებას.

სულ რამდენიმე დღეა, რაც აქ ალისფერყელსახვევიანი გოგო-ბიჭები მოვიდნენ, კეთილმოაწყეს ტერიტორიები და საზაფხულო სეზონის საზეიმო გახსნისათვის მოემზადნენ. აი, ეს დღეც დადგა. შაბათს 21 ივნისს ქალაქ „ცისკარში“ საზეიმოდ აფრიალდა ალამი.

ზეიმზე ყმაწვილებს ეწვივნენ საპატიო სტუმრები—საქართველოს პროფსაბჭოს მდივანი ზ. კვაჭაძე, საქართველოს ალკკ ცენტრალური კომიტეტის მდივანი მ. წიკლაური, სახელოვანი ფეხბურთელი ბ. პაიჭაძე, პოეტი ო. შალამბერიძე და სხვები. მათ ყმაწვილებს პიონერული ზაფხულის დადგომა მოულოცეს და ხალისიანი დასვენება უსურვეს.

✦✦

სურათზე: საზეიმო ხაზება ქალაქ „ცისკრის“ პიონერია.

ს. კილაძის ფოტო.

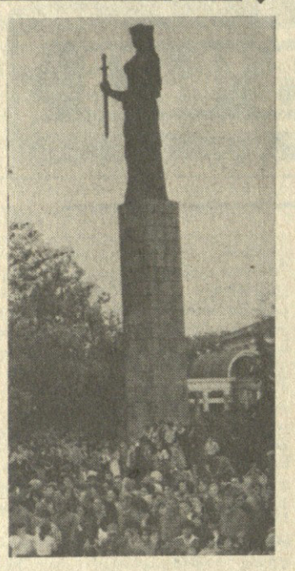

ქუჩების დღე — სასწაული

უფანტაზიოდ სოციალიზმის აშენება შეუძლებელია. ეს სიტყვები ეპიგრაფად ახლავს კონსტანტინე პაუსტოვსკის წიგნს „კოლხეთის“. სწორედ უსაზღვრო ოცნებისა და ფანტაზიის, შეუდრეკელი ნებისყოფისა და ენერგიის წყალობით შეძლეს მაშინ ურჩხულად ქცეული ბუნების გარდაქმნა ამ შესანიშნავი წიგნის გმირებმა: ინჟინერული აზრის რომანტიკოსმა გაბუნიამ, კოლხეთის დასაშრობ სამუშაოთა უფროსმა კახიანმა, დასაშრობი სამუშაოების გრანდიოზული პროექტის ავტორმა პახომოვმა და სხვებმა, რომლებმაც თავიანთი ცხოვრება კოლხეთის სუბტროპიკებად ქცევის უდიდეს საქმეს შეალიეს.

იმ დღეს დიდ და ჯერარნახულ დღესასწაულზე, რომელიც ორმოცი წლის შემდეგ გაიმართა ფოთის ქუჩებში, მოვიდნენ ჭაობის პირველდამშრობი გმირები და თითქოს თან მოიტანეს თავიანთი შემართება, რომელიც ესტაფეტად აქვს მიღებული დღევანდელ თაობას.

წინა თაობის დაწყებული საქმის წარმატებით გაგრძელებას გამოხატავდა ეს საზეიმო ვითარება, მაღალი სულიერი განწყობილება და საერთო სიხარული.

40 წლის წინათ ეს ფართო ქუჩები ზოგი ბილიკი იყო, ზოგი მალარიის ბუდე. ქუჩების დღევანდელი ზეიმი ქალაქის შემდგომ გაშენიერებას, ქუჩებისა და ეზო-კარის ბაღნარად ქცევას მიეძღვნა. აქაურებმა მას შრომის ზეიმიც უწოდეს, მაგრამ მისი ფარგლები ისე გაფართოდა, რომ ალსახა კოლხეთის მთელი ისტორიის დიდი პანორამა. ყველამ ერთხელ კიდევ მოავლო თვალი იმას, რაც ადრე იყო კოლხეთში. „...ყველიდან თავის დღეს და გაჩენას კოლხეთის მკვიდრი და ბინადარი. ტიროდა ხალხი და ხალხის ცრემლით იბერებოდა კოლხეთის მიწა, ცრემლმა გაალბო უვალი ტევრი და ხალხის ცრემლი ჭაობად იქცა...“

იმ დღეს გაიხსენეს და პატივი სცეს ყველა ეპოქის ადამიანებს, რომლებიც კოლხეთის მიწის გაცოცხლებისათვის იბრძოდნენ, აღიარეს იმათი ღვაწლი და თავდადებაც, დღეს სასიკეთოდ რომ შრომობს და ირჯება ქალაქისა და ქვეყნის ბედნიერებისათვის.

კარგა ხანია ფოთელები ქუჩების დღესასწაულისათვის ემზადებოდნენ. და აი, ეს დღეც მოვიდა. მზისგან გაკაშკაშებული ოდასახლები თავს იწონებენ ფართო ქუჩებში, სასიამოვნოა ზაფხულის ჩვიმით ნაპკური ამინდიც...

ყველა ქუჩას ახლა თავისი გაწყობილობელი სახე და იერი აქვს. ეზოებს ამშვენებს ყვავილების ნეიგები, ოვალს იტაცებს ლამაზად შეღებილი მთაჯირები, ღობეები, ჭიშკრები...

აი ცხაკაიას ქუჩა. იგი ოდესღაც ვიწრო ბილიკი იყო და ამ ბილიკით ფოთელები საძოვარზე ნახირს მიერეკებოდნენ. ახლა აქ კოხტა ოდა-სახლები ჩამწკრივებულა. ყველგან გემოვნებით მოურთავთ და მოუკაზმავთ ეზოკარი, ყვავილებით სავსეა ტროტუარები. ყოველი ხახლის წინ სუფრა გაუშლიათ. ნახეთ ყოველივე ეს და თქვენ ირწმუნებთ — რაღაც ზებუნებრივ ძალას, რომელმაც ბილიკი გახიერ ქუჩად აქცია.

ახლად აშენებული მრავალსართულიანი სახლის გვერდით, მეთაურად რომ უდგას ცხაკაიას ქუჩის ოდა-სახლებს, ძველი ლაური ფაცხა გაუმართავთ შუაცეცხლთ, ტაბაკაზე აწყვია ელარჯი და სხვა სურსათ-სანოვაგე, ფაცხა ყველა საჭირო მოწყობილობით დაუშვენებიათ, ქუჩის მცხოვრებლებმა დიდებული სანახაობა გვიჩვენეს, მათ წარმოადგინეს სვეგამწარებული გლეხკაცის ძველი დუხჭირი ცხოვრების, დღევანდელი ქორწილის ბედნიერებისა და სიხარულის, ახალი ცხოვრების მშენებლობისათვის შეუპოვარი შრომის და მიღწეულ გაბარჯვებთა ამსახველი სცენები. დიდი პატივით მოიხსენიეს ქუჩის მშრომელ ადამიანთა დღეკანდელი საქმიანობა. იყო მხიარულებაც, ცრემლიც, ოღონდ სიხარულისა. სწორედ სიხარულის ცრემლს ვერ მალავდა თბილისიდან სტუმრად ჩამოსული საბჭოთა კავშირის გმირი ზოთა შუოღაია, რომელიც ამ ქუჩაზე დაიბადა და აღიზარდა. თურმე რა შეძლებია გახსენების ამ დიდ გრძნობას. იქნებ ყველაზე მეტად სწორედ ეს გრძნობაა ადამიანური მაღალი თვისებების გამომხატველი და გამომეღავნებული?...

ძველი და ახალი ცხოვრების წარმოდგენა იყო ღერძი ამ ქუჩის შესანიშნავი დღესასწაულისა.

ჯოღაშვილის ქუჩაზე ისმოდა ზინმოუსვლელთა, ღიმილის ბიჭების, უდროოდ დაღუპული გმირების მოგონების ჰიმნი. ისინი ნომერ 85-ე სახლის ფასადზე იყვნენ ჩამწკრივებულნი, სურათებიდან მომზიროლი მათი სახეები თითქოს ღიმინებდნენ უკვდავების სიმღერას.

„...ყვავდი, ტურფა ქვეყანავ, ოლბინე, ოვერთ მხარეო“,—ეს სიტყვები ქუჩის ზეიმის დევიზად იქცა. ომში წასულთა სურათებთან იმდენი სანთელი ციმციმებდა, რამდენი ვაჟკაციც ამ ქუჩიდან წავიდა და აღარ დაბრუნებულა. და ყოველივე, რაც იმ დღეს აქ გაიმართა, ვაჟკაცური შემართების სპორტული სანახაობაც, რომელსაც ცხენთა შეჯიბრება ჰქვია, ბავშვების ასპპარეზობაც ახალ სათამაშო მოედანზე, საყოველთაო ცეკვა-თამაშიც შინმოუსვლელთა ხსოვნას მიეძღვნა. „გაფრინდი, შავო მერცხალოს“ სიმღერას ქუჩის მცხოვრებლებმა თითქოს ძმათა სასაფლაოამდე გაატანეს ის სასიხარულო ამბავი, რომ დაღუპულთა მამულიშვილური ნატვრა ახდა, მათი ყოველი ოცნება სინამდვილედ იქცა.

აკაკის ქუჩის დიდი ზეიმი პირველი საშუალო სკოლის წინ გამართული სანახაობით დაგვირგვინდა. საქართველოს ბუღბული დიდ ილიასთან ერთად ეტლით შემობრძანდა თავის ქუჩაზე. იქითაქეთ ქვეითათ მოჰყვებოდნენ თანამედროვენი, „პრავდისა“ და ლენინის ქუჩებზე. ლენინის ქუჩამ უკვე გადაიხადა თავისი დიდი დღესასწაული ბელადის დაბადების 110-ე წლისთავის იუბილეს დღეებში. ამ ქუჩის ზეიმის დევიზი — „ვიცხოვროთ, ვიშრომოთ და ვიბრძოლოთ ლენინურად“ — ესტაფეტად გადაეცა მთელი ქალაქის მშრომელებს და მათს სამოქმედო მიზნად იქცა.

ცენტრალური მოედნიდან გატყორცნილი ქუჩების ზეიმის ბოლო აკორდი იყო მშვიდობის ქუჩის დღესასწაული, სადაც ყოველ მომსვლელს აკვნით, მასში ჩაკრული ყრმით ეგებებოდნენ. ეს იყო მშვიდობის, ქვეყნის ძლიერების, ნათელი მომავლის, ბედნიერების სიმბოლო, სახელდახელოდ მოწყობილ სცენაზე ერთმანეთს ენაცვლებოდნენ ქართველები და რუსები; აქ იყვნენ მომძე აზერბაიჯანიდან ჩამოსული სტუმრები. ძველი სიბრძნე — „ძალა ერთობაშია“, — აი რა იყო ამ ქუჩის დღესასწაულის მთავარი თემა.

მოზეიმე მაგისტრალური ქუჩები მზის სხივებით შემოიჭრნენ ქალაქის ცენტრალურ მოედანზე, სადაც საღამოს მთავარმა ზეიმმა გადმოინაცვლა, თეატრის შენობის წინ თორმეტივე ქუჩის ამ დემონსტრაციაში მონაწილეობა მიიღეს საბავშვო ბაღების აღსაზრდელებმა, მოსწავლეებმა, დიასახლისებმა, შრომისა და ომის ვეტერანებმა, შრომითი კოლექტივების წარმომადგენლებმა. ფოთელებს ბევრი რამ აქვთ საამაყო. ყველაზე მთავარი ის არის, რომ მიმდინარე წლის 6 თვის სამრეწველო პროდუქციის გამოშვებისა და რეალიზაციის გეგმა ვადაზე ადრე და გადაჭარბებით შეასრულეს. მოდიოდნენ ისინი და ყველას სახეზე ეხატა უდიდესი მადლიერება იმათ მიმართ, ვინც ასე ბევრს ზრუნავს ქალაქის სახალხო მეურნეობის შემდგომი განვითარება-განმტკიცებისათვის მოდან „კონკა“, ეტლი, გამოჩენენ ცხენებზე ამხედრებული ახალგაზრდები... მხატვრულ კომპოზიციაში ყველა ქუჩის წარმომადგენლები მონაწილეობენ. მრავალჩარხოსანი ნოვატორი მუშა ბორის ყუფარაძე გემშემკეთებელთა ანსამბლ „კომეტას“ ხელმძღვანელობს, ბავშვთა ქორეოგრაფიული სტუდიის მოსწავლეთა მიერ შესრულებულ ჰუსართა ცეკვას ნინო მაშავა ეძღვება. სოლოს ასრულებს პედაგოგი ნანი გუგუშვილი. საუკეთესოა მთელი მონტაჟი — „კოლხეთის წარსული, აწმყო და მომავალი“, რომელიც თავისი ქალაქის უზომოდ ტრფიალმა ჯემალ ლოლუამ დაიგა.

შუაღამემდე გრძელდებოდა ეს საოცრად ლამაზი დღესასწაული, რომელსაც ნამდვილად მიესადაგებოდა ლადო ასათიანის პოემის „კოლხიდას“ სტრიქონები „...გახსნილია ზეცის შვიდივე თაღი და ახდენილა ბეური ზღაპარი...“

ამ დღესასწაულის უცებ შეწყვეტა და ამ ემოციების ერთბაშად განლევება შეუძლებელი იყო. ამიტომ გაგრძელდა იგი მეორე და მესამე საღამოს.

ყვავილები ახლაც ამშვენებს ფოთის ქუჩებს, დღესაც არ ჩამქრალა ზეიმად დაღვრილი დიდი სინათლე და სიხარული.

ამ დღესასწაულზე ადამიანებმა იზეიმეს გუშინდელი ის გამარჯვებაც, რომელიც ბუნებასთან ჭიდილში მოიპოვეს და გვიჩვენეს, რომ მზად არიან თავდადებით იბრძოლონ და იშრომონ კოლხეთის ხვალინდელი დღისათვის.

სანახაობით აღტაცებული დაბიჯებდნენ ქალაქის სტუმრები ფოთის ქუჩებში: პოეტები ლია სტვილია და ჯემალ ჩახავა, რომლებიც ალბათ შთამაგონებელ სტრიქონებსაც მიუძღვნიან ამ შესანიშნავ დღესასწაულს; ფოთის სპპატიო მოქალაქეები — ცნობილი მოქანდაკე ელგუჯა ამაშუკელი და არქიტექტორი ვახტანგ დავითაია. კოლხი ქალის ქანდაკება ამ ორი ხელოვანის ერთობლივი შემოქმედების ნაყოფია. ამ ძეგლივით შემართებული, სულით მაღალი და სპეტაკი ადამიანებით არის სავსე ეს ქალაქი და ისინიც ყოველთვის გულოდად ხვდებიან სასურველ სტუმრებს. და სტუმრებიც ამიტომ ფიქრობენ ასე ბევრს ქალაქის გამშვენიერებისა და გალამაზებისათვის.

ისევ იფურცლება ფოთის მშვენიერი მომავლის წიგნი, ისევ დანთის ცხრათვალა მზე კოლხეთის დამშრობთა, მისი აღმავლობისათვის მებრძოლთა სახალხო ლაშქარს. ქვაში იკვეთება, სიტყვით იწერება კოლხეთის გაზაფხულის ჯერაც დაუმთავრებელი დიდებული სიმღერა.

თინა ზარგინავა.

✦

სურათებზე: ზემოთ — ქალაქის ცენტრალურ მოედანზე, ქვემოთ — ზეიმი ცხაკაიას ქუჩაზე.

ბ. კაკუაშვილისა და ჯ. ლომკაძის ფოტო.

გუნდის სახელი გვავალებს...

ძალიან ძნელია ყოველ მატჩში გამოიყენო მთელი შენი შესაძლებლობანი, ნებსით თუ უნებლიედ რომელიმეში შეიძლება ერთგვარად დათმო კიდეც. ცხადია, ეს მოსაზრება მხოლოდ მაშინ არის გამართლებული, როცა მატჩების სერიაში გამონაკლისთან გვაქვს საქმე. მაგრამ, როცა ზედიზედ ორ-სამჯერ მოგეცარება ხელი, უკვე დღის წესრიგში დგება საგანგებო ზომების მიღების აუცილებლობა. უკანასკნელ სამ მატჩში (ჯერ „ლოკომოტივთან“, შემდეგ „სპარტაკთან“ და წარსულ კვირას მოსკოვში ადგილობრივ „მტორპედოსთან“) მხოლოდ ერთი ქულის მოპოვებამ „დინამოს“ ჩემპიონატის ლიდერის პოზიცია დაათმობინა.

„ტორპედოსთან“ შეხვედრაში ტერიტორიულმა უპირატესობამ თბილისელებს გოლის გატანის რამდენიმე ხელსაყრელი შესაძლებლობა და თვით პენალტის რეალიზების პირობაც შეუქმნა. დინამოელებს, რომ ამ შესაძლებლობათაგან ორიოდე მაინც გამოეყენებინათ, მაშინ სასაყვედუროც არ გვექნებოდა და არც გუნდის მომავალზე შევშფოთდებოდით. და, ალბათ, არც იმას ვიტყოდით, რომ თბილისელებმა ტორპედოელებთან უხიერო ფეხბურთი აჩვენეს და მოსკოველ მაყურებლებს მათზე შექმნილი შთაბეჭდილება გაუცრუესო. და მაინც, დინამოელთა წარუმატებლობა დროებითს კატეგორიას გვინდა მივაკუთვნოთ. სხვა არა იყოს რა, ჩვენმა ფეხბურთელებმა უნდა ირწმუნონ, რომ ეკან დასახევი გზა არა აქვთ. ამიტომ უნდა ვივარაუდოთ, რომ ტორპედოელებთან მატჩის მონაწილეები — გაბელია, კოსტავა, ჩივაძე, ხინჩაგაშვილი, გ. მაჩაიძე, დარასელია, მ. მაჩაიძე, სულაქველიძე (ოპალეიშვილი), მინაშვილი (ჩელებაძე), ყიფიანი, შენგელია და ისინიც, ვინც ამ დღეს არ ითამაშა, სამერმისოდ საჭირო დასკვნებს გამოიტანენ და, ცხადია, გუნდის სახელს ჩრდილს არ მიაყენებენ. რაც შეეხება ბურთებს, პირველი გოლი სახარავმა მე-10 წუთზე ერთობ შორი მანძილიდან გაიტანა, ხოლო კოდილევმა ანგარიში 78-ე წუთზე გაზარდა. ჩელებაძის დარტყმული 11-მეტრიანი საჯარიმო მეკარე ჩანოვმა ფეხით მოიგერია. 2:0 ასეთი ანგარიშით გაიმარჯვეს მოსკოველებმა. დუბლიორთა მატჩი დამთავრდა ფრედ — 1:1. დინამოელთაგან ბურთი გაიტანა მუმლაძემ.

როცა ეს წერილი იბეჭდებოდა, რედაქციამ მიიღო საკდესის ფეხბურთის მომომხილველისა და ყოველკვირეული „ფუტბოლ-ხოკეის“ რედაქტორის **ლევ ფილატოვის** მასალა, რომლიდანაც მკითხველს ერთ ნაწყვეტს ვთავაზობთ:

„ყველაზე ადვილია თქვა: „ოჰ, ეს სხვისი მინდორი!“ მაგრამ ეს სწორი არ არის, ორივე შემთხვევაში (იგულისხმება „ლოკომოტივთან“ და „ტორპედოსთან მატჩები) **თბილისელები მოიერიშე მხარეს წარმოადგენდნენ, მათი მეტოქეები კი თავს სტუმრებად გრძნობდნენ. როცა უფრო მაღალი კლასის და გამოცდილი გუნდი დიდხანს უტევს მეტოქეს და აქედან ვერაფერ სარგებელს ხედავს, თავის თავს უნდა დაამრალოს და მიზეზები გარეთ კი არა, შიგნით ეძებოს“.** და მართლაც, არ შეიძლება არ დაეთანხმო ფილატოვის ამ ჭეშმარიტ აზრს.

ჯ. ენუქიძე.

● ●

მეცამეტე ტურის დანარჩენი შეხვედრები ასე დამთავრდა: „არარატი“-მოსკოვის „დინამო“ — 1:0, „სპარტაკი“-„ფახთაკორი“ — 2:0, კიევის „დინამო“-ისკ — 2:1, „შახტიორი“-„ყუბანი“ — 3:0, „კარპატი“-„ჩერნომორეცი“ — 1:2, „ზენიტი“-მინსკის „დინამო“—2:2.

გათამაშების ცხრილი

უმაღლესი ლიგა

მდგომარეობა 24 ივნისისათვის

	მ.	ფ.	წ.	ბ.	ქ.
„სპარტაკი“	8	4	1	20-6	20
„დინამო“ კ.	8	2	3	29-12	18
„დინამო“ თბ.	6	4	3	22-13	16
„დინამო“ მნ.	4	8	1	18-12	16
„ზენიტი“ �	5	5	3	19-18	15
„ჩერნომორ.“	5	4	4	16-15	14
„არარატი“	4	6	3	12-11	14
„დინამო“ მ.	4	6	3	13-10	14
„ყაზახეთი“	4	6	3	14-15	14
„ტორპედო“	4	4	5	9-11	12
„შახტიორი“	4	4	5	15-18	12
„ცსკა“	3	6	4	11-17	12
„ფახთაკორი“	3	4	6	10-13	10
„ნეფთჩი“	2	5	6	8-16	9
„ლოკომოტ.“	2	5	6	12-17	9
„ყუბანი“	2	4	7	11-19	8
„კარპატი“	2	3	8	8-22	7

მეორედ

იტალიაში დამთავრებულ ევროპის ჩემპიონატში პირველობა არავის დაუთმო გერმანიის ფედერაციული რესპუბლიკის ნაკრებმა. დასავლეთგერმანელმა ფეხბურთელებმა ფინალური მატჩი მოუგეს ბელგიელებს ანგარიშით 2:1 და ევროპის ჩემპიონობა მეორედ მოიპოვეს. გერმანელთაგან ორივე გოლი გაიტანა ხრუბეშმა, ბელგიელთაგან — ვან დერ ეიკენმა 11-მეტრიანი საჯარიმოდან. მესამე ადგილისათვის გამართულ მატჩში წარმატება იზეიმეს ჩეხოსლოვაკიელებმა, რომლებმაც იტალიელებთან მატჩი ფრედ დაამთავრეს (1:1), მაგრამ პენალტების სერიით იმარჯვეს (9:8).

აზმაიფარაშვილი ლიდერია

საქართველოს პირველობის (უმაღლესი ლიგა) მეთორმეტე ტურში საინტერესოდ წარიმართა აზმაიფარაშვილ-ჩიქოვანის პარტია. აზმაიფარაშვილმა (მან წინა დღეს გადადებული პარტია მოუგო თორიას) კვლავ კარგად ითამაშა, მატერიალური უპირატესობა მიიღო და გაიმარჯვა. მისმა ძირითადმა მეტოქეებმა კი სუსტად ითამაშეს. ალექსანდრიას მხედველობიდან გამორჩა მაჭარაშვილის ტაქტიკური დარტყმა და წააგო, სტურუამ უარეს პოზიციაში გადადო შეხვედრა ნეურონოვთან, ხოლო ზაიჩიკმა — შავგულიძესთან. ამრიგად, აზმაიფარაშვილს ჩემპიონის წოდების მოპოვების ჩინებული შესაძლებლობები აქვს.

საპრიზო ადგილის ერთ-ერთმა პრეტენდენტმა გედევანიშვილმა დაამარცხა გ. გიორგაძე, ეფიმოვმა — ჩაჩიბაია. ხანთაძე-ჩიგოგიძისა და დ. გურგენიძე-თორიას პარტიები ყაიმით დამთავრდა.

გუშინ მეცამეტე ტურში აზმაიფარაშვილმა უარეს პოზიციაში გადადო პარტია ჩაჩიბაიასთან. სტურუამ მოუგო ეფიმოვს, გიორგაძემ — შავგულიძეს, ნეურონოვმა — გედევანიშვილს. ზაიჩიკი წინა ტურიდან გადადებულ პარტიაში დანებდა შავგულიძეს, ალექსანდრიას კი ყაიმზე შეუთანხმდა. დანარჩენი პარტიები გადაიდო.

13 ტურის შემდეგ 11,5 ქულით და 1 გადადებული პარტიით წინ არის აზმაიფარაშვილი.

გ. გამრეკელი.

რედაქტორი

გ. გედინეიშვილი

ჩვენი ცნობარი: განცხადება. რეკლამა. ინფორმაცია

საქართველოს სსრ ჯანმრთელობის დაცვის სამინისტრო

აცხადებს მოსწავლეთა მიღებას 1980-1981 სასწავლო წლისათვის წარმოებას მოწყვეტით (დღის დასწრებული) პირველ და მეორე კურსებზე რესპუბლიკის შემდეგ სამედიცინო სასწავლებლებში:

თბილისის პირველი სამედიცინო სასწავლებელი (დგებუაძის ქ. № 8; ტელ. 95-97-97) **შემდეგ სპეციალობებზე:**

საფერშლო — რვაწლიანი სკოლის ბაზაზე (I კურსი — რუსული სექტორი);

საფერშლო-ლაბორატორიული — საშუალო სკოლის ბაზაზე— (II კურსი — ქართული სექტორი);

მედდა — საშუალო სკოლის ბაზაზე (II კურსი — ქართული სექტორი).

თბილისის მეორე სამედიცინო სასწავლებელი (წერეთლის გამზ. № 42; ტელ. 34-74-16) **შემდეგ სპეციალობებზე:**

საბებიო — საშუალო სკოლის ბაზაზე (II კურსი);

მედდა — რვაწლიანი და საშუალო სკოლის ბაზაზე (I-II კურსი);

მედდა — ბავშვთა სამკურნალო პროფილაქტიკური დაწესებულებებისათვის — საშუალო სკოლის ბაზაზე (II კურსი — ქართული და რუსული სექტორები).

თბილისის ს. ორჯონიკიძის სახელობის მესამე საბავშვო სამედიცინო სასწავლებელი (ლესელიძის ქ. № 25; ტელ. 72-31-68) **შემდეგ სპეციალობებზე:**

საფერშლო — რვაწლიანი და საშუალო სკოლის ბაზაზე (I-II კურსი);

სანიტარიულ-საფერშლო — რვაწლიანი და საშუალო სკოლის ბაზაზე (I-II კურსი);

ფარმაცევტული — საშუალო სკოლის ბაზაზე (II კურსი);

კბილის ხატვნიკი — რვაწლიანი სკოლის ბაზაზე (I კურსი);

მედდა — საშუალო სკოლის ბაზაზე (II კურსი; ბორჯომის ფილიალი — ბორჯომის საკურორტო ზონის მცხოვრებთათვის).

სოხუმის სამედიცინო სასწავლებელი (ჩოხუას ქ. № 56; ტელ. 2-20-49) **შემდეგ სპეციალობებზე:**

საფერშლო — რვაწლიანი და საშუალო სკოლის ბაზაზე (I კურსი — ქართული სექტორი და II კურსი — რუსული სექტორი);

მედდა — საშუალო სკოლის ბაზაზე (II კურსი);

მედდა — ბავშვთა სამკურნალო პროფილაქტიკური დაწესებულებისათვის რვაწლიანი სკოლის ბაზაზე (I კურსი — რუსული სექტორი);

მედდა — საშუალო სკოლის ბაზაზე (II კურსი — რუსული სექტორი — გაგრის საკურორტო ზონის მცხოვრებთათვის).

ბათუმის სამედიცინო სასწავლებელი (შაუმიანის ქ. № 18; ტელ. 3-63-61) **შემდეგ სპეციალობებზე:**

საფერშლო — რვაწლიანი და საშუალო სკოლის ბაზაზე (I-II კურსი);

მედდა — რვაწლიანი სკოლის ბაზაზე (I კურსი).

ქუთაისის სამედიცინო სასწავლებელი (კიევის ქ. № 10; ტელ. 6-95-67) **შემდეგ სპეციალობებზე:**

მედდა — რვაწლიანი და საშუალო სკოლის ბაზაზე (I-II კურსები);

საფერშლო — საშუალო სკოლის ბაზაზე (II კურსი);

საფერშლო-ლაბორატორიული — რვაწლიანი სკოლის ბაზაზე (I კურსი).

ფოთის სამედიცინო სასწავლებელი (სამხრეთ მოლის ქ. № 3; ტელ. 13-92) **შემდეგ სპეციალობებზე:**

საფერშლო — რვაწლიანი და საშუალო სკოლის ბაზაზე (I კურსი — ქართული სექტორი და II კურსი — რუსული სექტორი);

მედდა — საშუალო სკოლის ბაზაზე (II კურსი);

მედდა — ბავშვთა სამკურნალო პროფილაქტიკური დაწესებულებებისათვის — საშუალო სკოლის ბაზაზე (I კურსი — რუსული სექტორი);

მედდა — საშუალო სკოლის ბაზაზე (II კურსი — რუსული სექტორი — გაგრის საკურორტო ზონის მცხოვრებთათვის).

ახალციხის სამედიცინო სასწავლებელი (რუსთაველის ქ. № 41; ტელ. 2-14-93) **შემდეგ სპეციალობაზე:**

მედდა — საშუალო სკოლის ბაზაზე (II კურსი).

გორის სამედიცინო სასწავლებელი (გორგასლის ქ. № 1; ტელ. 2-21-54) **შემდეგ სპეციალობაზე:**

მედდა — საშუალო სკოლის ბაზაზე (II კურსი).

მიღების პირობები:

მისაღებ გამოცდებზე დაშვებიან სსრ კავშირის 30 წლამდე ასაკის ორივე სქესის მოქალაქენი, რომელთაც მიღებული აქვთ რვაწლიანი ან საშუალო განათლება.

ის პირები, რომლებმაც დაამთავრეს რვაწლიანი ან შვიდწლიანი (რვაწლიანად გადაკეთებამდე) ზოგადსაგანმათლებლო სკოლა, მიიღებიან რვაწლიანი სკოლის ბაზაზე შექმნილ ჯგუფებში.

სასწავლებელში შემსვლელებმა უნდა წარმოადგინონ შემდეგი საბუთები: განცხადება დირექტორის სახელზე — სათანადო ფორმით; დოკუმენტი რვაწლიანი ან საშუალო განათლების შესახებ (დედანი); სამედიცინო ცნობა (ფორმა № 286), გაცემული სკოლის ექიმის ან საექიმო პროფილაქტიკური დაწესებულების მიერ საცხოვრებელი ადგილის შესაბამისად. ამონაწერი შრომის წიგნაკიდან, დამოწმებული წარმოების, დაწესებულებისა და ორგანიზაციის კადრების განყოფილების უფროსის ან ხელმძღვანელის მიერ (მოითხოვება იმათ, ვისაც აქვს პრაქტიკული მუშაობის ორი წლის სტაჟი); ოთხი ფოტოსურათი (გადაღებული უქუდოდ, ზომა 3X4 სმ).

სასწავლებელში შემსვლელნი პირადად წარმოადგენენ დამადების მოწმობას ან პასპორტს, სამხედრო ბილეთს (თადარიგის სამხედროვალდებული) ან მოწერის მოწმობას (გასაწვევი ასაკის პირი).

შენიშვნა: 1. სასწავლებელში შემსვლელებს, როგორც წესი, უნდა ჰქონდეთ პრაქტიკული მუშაობის სულ ცოტა 6 თვის სტაჟი ყოველი იმ წლისათვის, როცა არ სწავლობდნენ, რისთვისაც საჭიროა წარმოადგინონ დამადასტურებელი ცნობა, დამოწმებული წარმოების, დაწესებულებების ხელმძღვანელის მიერ. 2. მედდა — რვაწლიანი და საშუალო სკოლის ბაზაზე (I-II კურსები);

საფერშლო — რვაწლიანი და საშუალო სკოლის ბაზაზე (I-II კურსები).

მაახარაძის სამედიცინო სასწავლებელი (მარქსის ქ. № 10; ტელ. 6-33-06) **შემდეგ სპეციალობაზე:**

მედდა — საშუალო სკოლის ბაზაზე (II კურსი).

თელავის სამედიცინო სასწავლებელი (ნადიკვრის ქ. № 24; ტელ. 14-11) **შემდეგ სპეციალობებზე:**

საბებიო — საშუალო სკოლის ბაზაზე (II კურსი);

მედდა — საშუალო სკოლის ბაზაზე (II კურსი).

ცხინვალის სამედიცინო სასწავლებელი (ლენინის ქ. № 30; ტელ. 2-23-19) **შემდეგ სპეციალობაზე:**

მედდა — საშუალო სკოლის ბაზაზე (II კურსი).

ზუგდიდის სამედიცინო სასწავლებელი (ჯანაშიას ქ. № 3; ტელ. 66-62) **შემდეგ სპეციალობაზე:**

მედდა — საშუალო სკოლის ბაზაზე (II კურსი).

ბაკურიანის სამედიცინო სასწავლებელი (ბაკურიანი, ტ. № 1; ტელ. 2-23-19) **შემდეგ სპეციალობაზე:**

მედდა — საშუალო სკოლის ბაზაზე (II კურსი).

ბორჯომის სამედიცინო სასწავლებელი (ბორჯომი, ლერმონტოვის ქ. № 2; ტელ. 2-23-19) **შემდეგ სპეციალობაზე:**

მედდა — საშუალო სკოლის ბაზაზე (II კურსი).

ბაკურიანი — ბაკურიანი, ტ. № 1; ტელ. 2-23-19) **შემდეგ სპეციალობაზე:**

მედდა — საშუალო სკოლის ბაზაზე (II კურსი).

ბორჯომი — ბორჯომი, ლერმონტოვის ქ. № 2