პროლეტარებო ყველა ქვეყნისა, შეერთდით!

კომუნისტი

1980 წელი ოთხშაბათი 7 მაისი № 105 (17748) ფასი 2 კაპ.

გაზეთი გამოდის 1920 წლის 3 ივნისიდან

საქართველოს კომუნისტური პარტიის ცენტრალური კომიტეტის, საქართველოს სსრ უმაღლესი საბჭოს და საქართველოს სსრ მინისტრთა საბჭოს ორგანო

КОМУНИСТИ — ОРГАН ЦК КП ГРУЗИИ, ВЕРХОВНОГО СОВЕТА ГРУЗИНСКОЙ ССР И СОВЕТА МИНИСТРОВ ГРУЗИНСКОЙ ССР

ომის ვეტერანები — შრომის მწყობრში

მინდორშია სამი დიდების ორდენის კავალერი

ᲨᲘᲜᲐᲛᲝᲣᲚᲕᲔᲚᲗᲐ დიდების ობელისკთან, სოფელში რომ დგას, სამივე ხარისხის დიდების ორდენის კავალერი შეჩერდა (უკვე მეორე წელია, რაც ეს ობელისკი კისისხევში შეფეთქმა — თბილისის სასოფლო-სამეურნეო ინსტიტუტის სტუდენტებმა ააგეს). მას შემდეგ ეს ადგილი გ. მტირალაშვილისათვის უწმინდეს ადგილად იქცა. დღე არ გავა, რომ გიორგიმ არ გაიაროს მემორიალის წინ, არ დახედოს მის შემოგარენს, ეზოში პაწია უმანკო ხელებით გაშენებულ ყვავილნარს (ყვავილნარს სამეულო სკოლის მოსწავლეები უვლიან) — თითოეულ ყვავილში თანამებრძოლთა სიცოცხლეს ხედავს, სიცოცხლეს, რომელიც დღეგანდელ ბედნიერ ცხოვრებას შეეწირა.

შემდეგ კი გორნების თვალს აავლებს ხოლმე მთელ თავის საბრძოლო და შრომითს გზას. ახსენდება 1942 წლის 17 მარტი, როცა 17 წლისა მოხალისედ წავიდა სამამულო ომში. სოფელში გაზრდილმა ახალგაზრდამ ბრძოლის ველზე ისახელა თავი. ჩრდილოეთ კავკასიის დაცვისათვის, „კრიმსკაიას“ მაღლობის განთავისუფლებისათვის მან მესამე ხარისხის დიდების ორდენი დაიმსახურა, დნეპრის გადალახვისათვის — მეორე ხარისხისა, ხოლო კორსუნ შევჩენკოში მტრის ჯგუფის განადგურებისათვის — პირველი ხარისხის დიდების ორდენი. მის საბრძოლო დიდებაზე უამრავი მედალი და ორდენი ლაღადებს, მაგრამ ყველაზე მეტ სიხარულს მაინც 1943 წლის გახსენება გვრის, როცა იგი, როგორც მამაცი მებრძოლი, სკკპ რიგებში მიიღეს.

კვლავ მხედრული ნაბიჯით სცილდება მემორიალს და კისისხევის მეევნახეობის საბჭოთა მეურნეობის ველ-მინდვრებისაკენ მიიჩქარის. გიორგი მემინდვრე აგრონომია. აქაც ასეთივე შემართებით ჰქადაგს ახალ-ახალ გამარჯვებებს. შარშან მისმა აგრეგანყოფილებამ 120 ჰექტარი ფართობის თითოეულ ჰექტარზე 22,7 ცენტნერი მარცვლეულის ნაცვლად 27,4 ცენტნერი მოიწია, 10 ჰექტარი ნათესი ფართობის თითოეულ ჰექტარზე კი 30 ცენტნერის ნაცვლად 46,7 ცენტნერი თივა მოთიბა. უხვად აწარმოვა აგრეთვე სილოსი, საჯიგარ ძირხვენები... არც ყურძნის მოყვანის ოსტატებს ჩამორჩება. ახლა კი მეათე ხუთწლედის ბოლო წელია და კვლავ ახალ-ახალ საჩუქრებს უმზადებს სამშობლოს. თავს არ შეიკავებენო, ამბობს გიორგი და იმ სოფლის წმინდა ადგილს ფიცულობს, სადაც თვითონ შრომაში ყოველთვის შეეპას პოულობს.

დ. ᲒᲔᲠᲒᲘᲨᲕᲘᲚᲘ,
„კომუნისტის“ საკ. კორ

მუდამ მოწინავე

ᲡᲐᲛᲮᲠᲔᲗ ᲝᲡᲔᲗᲨᲘ გამარჯვებული კაცის სახელით იცნობენ თამარაშენის საბჭოთა მეურნეობის ბრიგადირს გოგა დათაშვილს. ფრონტულ გამარჯვებებს მის მკერდზე აკიაფებული წითელი დროშის ორდენი, შრომითს ფრონტზე გამარჯვებას კი ოქტომბრის რევოლუციის ორდენი მოწმობს. კიდევ ათობით საბრძოლო მედალი და ი. ბ. სტალინის თხუთმეტი მაღლობა მისი კაცობისა და მამულიშვილობის დასტურია.

შრომითს ფრონტზე ყოველთვის იმარჯვებს გოგა დათაშვილის ბრიგადა. შარშან ხილის, ყურძნის და ბოსტნეულის მოსავლიანობის გეგმები მან დიდი გადაჭარბებით შეასრულა.

ეს გაზაფხულიც გოგას ბრიგადის შრომითი გამარჯვებების მაუწყებელია. საგულდაგულოდ არის მოვლილი 14 ჰექტარი ხილის ბაღი და 18 ჰექტარი ვენახი. ძსლა ბრიგადის წევრები ხეხილს მესამედ წამლობენ. არც ვენახებს აკლებენ ხელს. საგაზაფხულო სამუშაოებს გამარჯვების აღსანიშნავად 9 მაისს მოვრჩებით, — ამბობს ბრიგადირი.

მეათე ხუთწლედის მეხუთე წელს კვლავ უხვად წამოვა თამარაშენული მიწის ბარაქა — სურნელოვანი ხილი და სამამპანურე ყურძენი. კვლავ მადლიერების სიტყვები ეთქმის სახელოვან მეომარსა და მშრომელს — გოგა დათაშვილს.

Გ. ᲗᲝᲓᲝᲔᲕᲘ,
„კომუნისტის“ საკ. კორ.

კოსმოსური ვახტის სადაგი დღეები

ᲖᲠᲔᲚᲘᲡ ᲛᲐᲠᲗᲕᲘᲗ ᲪᲔᲜᲢᲠᲘ, 6 მაისი. (საკდესი). გრძელდება კოსმონავტების ლეონიდ პოპოვისა და ვალერი რიუმინის ორბიტული ფრენა.

სამეცნიერო-კვლევითი კომპლექსის ეკიპაჟმა პრაქტიკულად დაამთავრა „პროგრეს-9“ სატრანსპორტო ხომალდის განტვირთვის სამუშაოები. მიტანილი ტვირთის მეტი ნაწილი, მათ შორის სურსათი, სიცოცხლის უზრუნველყოფის სისტემის რეგენერატორები, დამატებითი მოწყობილობა და აპარატურა კოსმონავტებმა გადაიტანეს „სალიუტ-6“ სადგურში. განხორციელდა საწვავით გაერთიანებული ძრავის დანადგარის ამგაწყობა.

„წყაროს“ სპეციალური სისტემის დახმარებით გადატუმბეს წყალი სატვირთო ხომალდის ავზებიდან სადგურის ავზებში. ასეთი ოპერაცია პირველად შესრულდა პილოტირებული კოსმოსური ფრენის პრაქტიკაში.

სადგურის ატმოსფეროს რეგენერაციის მეთოდების სრულყოფისათვის მონაცემების მიღების მიზნით მოეწყო დახმარი ეკოლოგიური სისტემის პირობებში გაზის გარემოს შედგენილობის შეცვლის დინამიკის შესასწავლი ექსპერიმენტები.

დღეს ლეონიდ პოპოვი და ვალერი რიუმინი ფიზიკალურად აკვირდებიან და ფოტოსურათებს ულებენ ჩვენი ქვეყნის ეკონომიკურ რაიონებსა და მსოფლიო ოკეანის აკვატორიას, დემონტაჟს ახდენენ და სატვირთო ხომალდში გადაალაგებენ გამოყენებული მოწყობილობა. დაკვირვება აგრეთვე ელექტრგამეტრზე დოზიმეტრული ფიზიკური დატვირთვის დროს ფიზიკური ვარჯიშების შესრულებისას კოსმონავტთა გულისა და სისხლძარღვთა სისტემის გამოკვლევა.

ტელემეტრიული ინფორმაციის მონაცემებით „სალიუტ-6“ — „სოიუზ-35“ — „პროგრეს-9“ ორბიტული კომპლექსის საბორტო სისტემები ნორმალურად მუშაობს.

კოსმონავტები თავს კარგად გრძნობენ.

ᲡᲙᲙᲞ ᲪᲔᲜᲢᲠᲐᲚᲣᲠᲘ ᲙᲝᲛᲘᲢᲔᲢᲘᲡᲐ ᲓᲐ ᲡᲡᲠ ᲙᲐᲕᲨᲘᲠᲘᲡ ᲣᲛᲐᲦᲚᲔᲡᲘ ᲡᲐᲑᲭᲝᲡ ᲞᲠᲔᲖᲘᲓᲘᲣᲛᲘᲡ ᲗᲐᲕᲛᲯᲓᲝᲛᲐᲠᲔᲗᲐ ᲓᲝᲜᲔᲖᲔ

ᲡᲙᲙᲞ ცენტრალურმა კომიტეტმა და სსრ კავშირის უმაღლესი საბჭოს პრეზიდიუმმა იოგოსლავიის სოციალისტური ფედერაციული რესპუბლიკის პრეზიდენტის, იუგოსლავიის კომუნისტთა კავშირის თავმჯდომარის იოსიპ ბროზ ტიტოს გარდაცვალების გამო მიიღეს გადაწყვეტილება გაგზავნონ ბელგრადში სსრ კავშირის პარტიულ-სახელმწიფო დელეგაცია სკკპ ცენტრალური კომიტეტის აგენერალური მდივნის, სსრ კავშირის უმაღლესი საბჭოს პრეზიდიუმის თავმჯდომარის ლ. ი. ბრეჟნევის მეთაურობით.

დელეგაციის შემადგენლობაში არიან სკკპ ცენტრალური კომიტეტის პოლიტბიუროს წევრი, სსრ კავშირის საგარეო საქმეთა მინისტრი ა. ა. გრომიკო, სკკპ ცენტრალური კომიტეტის წევრი, სსრ კავშირის ელჩი იუგოსლავიის სოციალისტურ ფედერაციულ რესპუბლიკაში ნ. ნ. როდიონოვი.

ᲔᲜᲕᲘᲕᲜᲔᲑᲘ ᲡᲐᲔᲚᲩᲝᲡ

6 ᲛᲐᲘᲡᲘᲡ ამხანაგები ლ. ი. ბრეჟნევი, ი. ვ. ანდროპოვი, ვ. ვ. გრიშინი, ა. ა. გრომიკო, ა. პ. კირილენკო, ა. ნ. კოსიგინი, მ. ა. სუსლოვი, ნ. ა. ტიხონოვი, კ. უ. ჩერნენკო, მ. ს. გორბაჩოვი, პ. ნ. დემიჩევი, ვ. ვ. კუზნეცოვი, ბ. ნ. პონომარიოვი, მ. ს. სოლომენცევი, ი. ვ. კაპიტონოვი, ვ. ი. დოლგიხი, მ. ვ. ზიმიანინი, კ. ვ. რუსაკოვი იუგოსლავიის სოციალისტური ფედერაციული რესპუბლიკის მოსკოვის საელჩოს ეწვივნენ იუგოსლავიის სოციალისტური ფედერაციული რესპუბლიკის პრეზიდენტის, იუგოსლავიის კომუნისტთა კავშირის თავმჯდომარის იოსიპ ბროზ ტიტოს გარდაცვალების გამო. მათ წუთიერი დუმილით სკკპ პატივი იუგოსლავიის გამოჩენილი სახელმწიფოს და პარტიული ხელმძღვანელის, საერთაშორისო კომუნისტური და მუშათა მოძრაობის თვალსაჩინო მოღვაწის, მშვიდობისათვის დაუღალავი მებრძოლის ხსოვნას, რომელიც დიდ მნიშვნელობას ანიჭებდა იუგოსლავიის კომუნისტთა კავშირისა და საბჭოთა კავშირის კომუნისტური პარტიის, იუგოსლავიისა და საბჭოთა კავშირის ურთიერთხმრივი თანამშრომლობის განვითარებას.

კომუნისტური პარტიისა და საბჭოთა სახელმწიფოს ხელმძღვანელებმა ხელი მოაწერეს სამძიმრის სამგლოვიარო წიგნში.

სამძიმარი

6 ᲛᲐᲘᲡᲘᲡ იუგოსლავიის სოციალისტური ფედერაციული რესპუბლიკის საელჩოში მივიდნენ მოსკოვის მშრომელთა წარმომადგენლები, რათა ღრმა მწუხარება გამოეთქვათ იმის გამო, რომ გარდაიცვალა იუგოსლავიის სოციალისტური ფედერაციული რესპუბლიკის პრეზიდენტი, იუგოსლავიის კომუნისტთა კავშირის თავმჯდომარე იოსიპ ბროზ ტიტო, იუგოსლავიის ხალხთა გამოჩენილი ხელმძღვანელი, საერთაშორისო კომუნისტური და მუშათა მოძრაობის თვალსაჩინო მოღვაწე, მშვიდობის, დაძაბულობის შენელებისა და მშვიდობიანი თანაარსებობისათვის მებრძოლი.

□

იოსიპ ბროზ ტიტოს დაკრძალვის დღეს მოსკოვში, ლენინგრადში, მოკავშირე რესპუბლიკების დედაქალაქებში სამგლოვიარო ალმების გამოჭიდებენ.

(საკდესი).

7 ᲛᲐᲘᲡᲘ — ᲠᲐᲓᲘᲝᲡ ᲓᲦᲔ

კავშირგაბმულობა ახალ საფეხურზე

ᲡᲐᲑᲭᲝᲗᲐ ხელისუფლების წლების მაჩქარზე ჩვენს რესპუბლიკაში განხორციელდა მნიშვნელოვანი ღონისძიებანი კავშირგაბმულობის საშუალებების ტექნიკური აღჭურვისა და შემდგომი განვითარებისა თვის. შეიქმნა ახალი დარგები — საქალაქთაშორისო სატელეფონო, ქალაქისა და სოფლის სატელეფონო, რადიოფიკაციის, რადიოკავშირის, რადიომაუწყებლობისა და ტელევიზიის დარგები. კომუნისტური პარტიისა და საბჭოთა მთავრობის მიერ შედგენილი მომდინარე და პერსპექტიული გეგმების თანდათანობით განხორციელების შედეგად რესპუბლიკის კავშირგაბმულობამ სრულიად იცვალა სახე.

დღეს რესპუბლიკის მოსახლეობასა და სახალხო მეურნეობას ემსახურება 1800-მდე კავშირგაბმულობის საწარმო, რომლებიც ყოველწლიურად ამუშავებენ 556 მილიონ წერილობითს კორესპონდენციას, 35000 ათას ფასიან წერილსა და ბანდეროლს, 16.400 ათას ამანათს, 13.600 ათას ფულის გზავნილსა და პენსიას, 2950 მილიონ პერიოდულ გამოცემას, 56600 ათას დეპეშას, 24865 საქალაქთაშორისო ლაპარაკსა და სხვა, ესე იგი დღეღამეში კავშირგაბმულობის მუშაკები აწარმოებენ ერთა მილიონზე მეტ ოპერაციას. კავშირგაბმულობის საწარმოებში ყოველწლიურად ბრუნვაშია სამი მილიარდი მანეთი.

სრულიად იცვალა სახე საფოსტო კავშირმა. დაენერგეთ საწარმოო პროცესების ავტომატიზებული და მექანიზებული კომპლექსური სისტემები. განახორციელეთ საფოსტო გზავნილებებისა და პერიოდული გამოცემების მოტორიზებული დატარება, საკასო ოპერაციების მექანიზაცია ელექტრონული კომპლექსის „ოდგას“ სისტემის გამოყენებით, 1979 წლიდან ცენტრალური გაზეთების მიღება ფოტო-ტელეგრაფით, რამაც საგრძნობლად დაჩქარა გაზეთების გამოსვლა და ხელისმომწერთათვის მიწოდება.

სწრაფი ტემპით ვითარდება სატელეგრაფო კავშირი. მნიშვნელოვანი მიღწევებია საქალაქთაშორისო სატელეფონო დარგის განვითარებაში. საკმარისია ითქვას, რომ 1950 წელს 74 რაიონული ცენტრიდან მხოლოდ 12-ს ჰქონდა სადღეღამისო კავშირი ქალაქ თბილისთან. დღეისათვის კი ყველა რაიონული ცენტრი და ბევრი მსხვილი დასახლებული დაბა ჩართულია დედაქალაქთან დღე-ღამის განმავლობაში. 1965 წელთან შედარებით 10-ჯერ და მეტად გაიზარდა საქალაქთაშორისო სატელეფონო არხების რაოდენობა, სამჯერ — საქალაქთაშორისო სალაპარაკო პუნქტების რაოდენობა.

წლეულს საექსპლოატაციოდ გადაეცემა ახალი საქალაქთაშორისო ავტომატური სატელეფონო სადგური, წელსვე დაგეგმილია საქალაქთაშორისო სატელეფონო ხაზების მკვეთრი ზრდა, რაც საგრძნობლად გაუმჯობესებს მომსახურების ხარისხს, დააჩქარებს აბონენტების დაკავშირებას სხვადასხვა ქალაქთან.

რესპუბლიკაში ქალაქისა და სოფლის სატელეფონო კავშირის განვითარებას უდიდესი ყურადღება ეჩქცევა. მეათე ხუთწლედის ბოლოსათვის გათვალისწინებულია რაიონულ ცენტრებში არსებული ხელით მომსახურე სატელეფონო სადგურების კოორდინატული სისტემის სადგურებით შეცვლა. ქალაქის სატელეფონო სადგურების ტევადობა წლის ბოლოსათვის 301 ათას ნომერს მიაღწევს. უნდა აღინიშნოს, რომ ქალაქის სატელეფონო ქსელის აბონენტების ზრდის ხუთწლიანი გეგმა წარმატებით სრულდება.

სწრაფი ტემპით ვითარდება სოფლის სატელეფონო კავშირიც. დღეისათვის მოქმედებს 900 სატელეფონო სადგური, რომელთა საერთო ტევადობაა 70 ათასზე მეტი ნომერი. იზრდება საბჭოთა მეურნეობისა და კოლმეურნეობების შიდასაწარმოო სატელეფონო კავშირის ობიექტების რაოდენობაც.

ცნობილია, რომ პირველი რადიოკვანძი რესპუბლიკაში თბილისში აშენდა, შემდეგ ბათუმში, და უკვე 1929 წელს მათმა რიცხვმა 21-ს მიაღწია. ამჟამად რესპუბლიკაში მოქმედებს 240-ზე მეტი რადიოკვანძი და 600 ათასამდე რადიოწერტილი. პირველი რადიოპროგრამას ისმენს რესპუბლიკის მოსახლეობის 80 პროცენტი. ადაილების ხარისხის გაუმჯობესებისა და ზონის გაფართოების მიზნით დაგეგმილი გვაქვს ახალი მძლავრი რადიოგადამცემი ცენტრის აგება.

ტელევიზია შედარებით ახალია ჩვენი რესპუბლიკისათვის. მისი ისტორია 1957 წლიდან იწყება. დღეისათვის რესპუბლიკაში 7 მძლავრი რადიოტელეგადამცემი სადგური და 160 მცირე სიმძლავრის რეტრანსლატორი მოქმედებს, გრძელდება სამუშაოები შავ-თეთრი და ფერადი ტელეგადაცემების, ზონების გაფართოებისათვის.

კავშირგაბმულობის საშუალებების სწრაფი ტემპით განვითარების უზრუნველსაყოფად რესპუბლიკის ზემდგომი ორგანოების დახმარებით ქვეთრად გაიზარდა კაპიტალური დაბანდების მოცულობა, უკანასკნელ წლებში დაიწყო მეტად მნიშვნელოვანი ობიექტების შენებლობა, რომლებიც წლეულს და მეთერთმეტე ხუთწლედში დამთავრდება.

განხორციელებული ღონისძიებების მიუხედავად, ჯერ კიდევ ზიანდება ტელეფონები, ჭიანურდება მათი აღდგენა, ყველა საქალაქთაშორისო შეკვეთა არ სრულდება გათვალისწინებულ ვადაში, დეპეშების გარკვეული რაოდენობა აღრესატებს ბარდება დაგვიანებით ან დამახინჯებული ტექსტით, ბევრი საფოსტო გზავნილება და პერიოდული გამოცემები აღრესატამდე დროულად არ მიდის და სხვა. დასახულია კონკრეტული ღონისძიებანი ასეთი მდგომარეობის გამოსასწორებლად.

თავის ტრადიციულ დარგობრივ დღესასწაულს — რადიოს დღეს კავშირგაბმულობის მუშაკები ეგებებიან საყოველთაო-სახალხო შრომითი აღმავლობის ვითარებაში, რომელიც გამოწვეულია სკკპ ცენტრალური კომიტეტის 1979 წლის ნოემბრის პლენუმის გადაწყვეტილებებით. ვ. ი. ლენინის დაბადების 110-ე წლისთავისა და დიდ სამამულო ომში გამარჯვების 35-ე წლისთავის დღესასწაულობით.

ახლა რესპუბლიკის მშრომელები ენერგიას არ იშურებენ, რათა წარმატებით დაამთავრონ მეათე ხუთწლედი და ღირსეულად შეხვდნენ სკკპ XXVI ყრილობას და საქართველოს კომპარტიის XXVI ყრილობას. ამ საერთო-სახალხო ლაშქრობაში რესპუბლიკის კავშირგაბმულობის მუშაკებსაც შეაქვთ თავიანთი წვლილი.

Ვ. ᲙᲝᲒᲐᲮᲘᲫᲔ,
საქართველოს სსრ კავშირგაბმულობის მინისტრი.

ᲪᲘᲤᲠᲔᲑᲘ ᲒᲕᲘᲐᲛᲑᲝᲑᲔᲜ

ᲒᲐᲛᲝᲥᲕᲘᲓᲐ სსრ კავშირის ცენტრალური სტატისტიკური სამმართველოს მიერ მომზადებული მოკლე სტატისტიკური ცნობარი „სსრ კავშირი 1979 წლის ციფრებით“ (გამომცემლობა „სტატისტიკა“). იგი შეიცავს მონაცემებს საბჭოთა კავშირის ეკონომიკური და სოციალური განვითარების შესახებ, აგრეთვე ერთმანეთთან არის შედარებული 1913, 1940, 1965, 1970, 1975 და სხვა წლები.

კრებულში გამოქვეყნებულია ზოგიერთი ცნობა, რომლებიც სოციალისტური ქვეყნების ეკონომიკისა და კულტურის განვითარებას ახასიათებენ. მთელი რიგი მაჩვენებლები შედარებულია კაპიტალისტური ქვეყნების შესაბამის მონაცემებთან. (საკდესი).

პოლონეთის სახალხო რესპუბლიკის მინისტრთა საბჭოს თავმჯდომარის ვიზიტი

6 ᲛᲐᲘᲡᲘᲡ საბჭოთა კავშირის ხელმძღვანელობის მოწვევით მოსკოვში ოფიციალურ მეგობრულ ვიზიტად ჩამოვიდა პოლონეთის გაერთიანებული მუშათა პარტიის ცენტრალური კომიტეტის პოლიტბიუროს წევრი, პოლონეთის სახალხო რესპუბლიკის მინისტრთა საბჭოს თავმჯდომარე ედვარდ გიროლ ბაბიუხი.

აეროდრომზე ე. ბაბიუხს დახვდნენ სკკპ ცენტრალური კომიტეტის პოლიტბიუროს წევრი, სსრ კავშირის მინისტრთა საბჭოს თავმჯდომარე ა. ნ. კოსიგინი, სკკპ ცენტრალური კომიტეტის მდივანი კ. ვ. რუსაკოვი, სხვა ოფიციალური პირნი. (საკდესი).

ᲡᲣᲠᲐᲗᲖᲔ: საუბრის დროს. **ᲡᲐᲙᲓᲔᲡ-ᲡᲐᲥᲘᲜᲤᲝᲠᲛᲘᲡ ᲤᲝᲢᲝ.**

ᲡᲑᲭᲝᲗᲐ ᲙᲐᲕᲨᲘᲠ-ᲞᲝᲚᲝᲜᲔᲗᲘᲡ ᲛᲝᲚᲐᲪᲐᲠᲐᲙᲔᲑᲐ

6 ᲛᲐᲘᲡᲘᲡ კრემლში მოლაპარაკებას შეუდგნენ სკკპ ცენტრალური კომიტეტის პოლიტბიუროს წევრი, სსრ კავშირის მინისტრთა საბჭოს თავმჯდომარე ა. ნ. კოსიგინი და პოლონეთის გაერთიანებული მუშათა პარტიის ცენტრალური კომიტეტის პოლიტბიუროს წევრი, პოლონეთის სახალხო რესპუბლიკის მინისტრთა საბჭოს თავმჯდომარე ე. ბაბიუხი.

მოლაპარაკებაში მონაწილეობენ:

საბჭოთა კავშირის მხრივ — სსრ კავშირის მინისტრთა საბჭოს თავმჯდომარის მოადგილეები ნ. კ. ბაიბაკოვი, კ. თ. კატუშევი, საგარეო ვაჭრობის მინისტრი ნ. ს. პატოლიჩევი, სსრ კავშირის საგარეო საქმეთა მინისტრის პირველი მოადგილე ვ. თ. მალცევი, სსრ კავშირის ელჩი პოლონეთის სახალხო რესპუბლიკაში ბ. ი. არისტოვი.

პოლონეთის მხრივ — პოლონეთის გაერთიანებული მუშათა პარტიის ცენტრალური კომიტეტის პოლიტბიუროს წევრი, — პოლონეთის სახალხო რესპუბლიკის მინისტრთა საბჭოს თავმჯდომარის მოადგილე, დაგემვის კომისიის თავმჯდომარე ტ. ვეგაშჩიკი, საგარეო ვაჭრობისა და საზღვაო მეურნეობის მინისტრი რ. კარსკი, პოლონეთის სახალხო რესპუბლიკის ელჩი სსრ კავშირში კ. ოლშევსკი, სხვა ოფიციალური პირნი.

მოლაპარაკების დროს განიხილეს სკკპ XXV ყრილობისა და პოლონეთის გაერთიანებული მუშათა პარტიის VIII ყრილობის გადაწყვეტილებების, აგრეთვე სკკპ ცენტრალური კომიტეტის გენერალური მდივნის, სსრ კავშირის უმაღლესი საბჭოს პრეზიდიუმის თავმჯდომარის ლ. ი. ბრეჟნევისა და პოლონეთის გაერთიანებული მუშათა პარტიის ცენტრალური კომიტეტის პირველი მდივნის ე. გიროკის შეხვედრების დროს მიღწეულ მორიგებათა შესაბამისად საბჭოთა კავშირისა და სახალხო პოლონეთის ძმური ურთიერთობის და ნაყოფიერი თანამშრომლობის შემდგომი გაღრმავების საკითხები.

იმსჯელეს ორივე მხარისათვის ზოგიერთ საინტერესო პრობლემაზე.

მოლაპარაკება, რომელიც გულთბილად, მეგობრულ ვითარებაში მიმდინარეობდა, გაგრძელდება.

(საკდესი).

Ლ. Ი. ᲑᲠᲔᲟᲜᲔᲕᲘᲡ ᲓᲐ Ე. ᲑᲐᲑᲘᲣᲮᲘᲡ ᲨᲔᲮᲕᲔᲓᲠᲔᲑᲘ

6 ᲛᲐᲘᲡᲘᲡ სკკპ ცენტრალური კომიტეტის გენერალურმა მდივანმა, სსრ კავშირის უმაღლესი საბჭოს პრეზიდიუმის თავმჯდომარემ ლ. ი. ბრეჟნევმა კრემლში მიიღო პოლონეთის გაერთიანებული მუშათა პარტიის ცენტრალური კომიტეტის პოლიტბიუროს წევრი, პოლონეთის სახალხო რესპუბლიკის მინისტრთა საბჭოს თავმჯდომარე ე. ბაბიუხი, რომელიც ოფიციალურ მეგობრულ ვიზიტად არის საბჭოთა კავშირში.

გაიმართა საუბარი, რომელშიც მონაწილეობდა სკკპ ცენტრალური კომიტეტის პოლიტბიუროს წევრი, სსრ კავშირის მინისტრთა საბჭოს თავმჯდომარე ა. ნ. კოსიგინი.

ამხანაგმა ლ. ი. ბრეჟნევმა გულთბილად მიუღოცა ამხანაგ ე. ბაბიუხს პოლონეთის სახალხო რესპუბლიკის მინისტრთა საბჭოს თავმჯდომარის მაღალ პოსტზე დანიშვნა და წარმატებები უსურვა პოლონეთის მთავრობას პარტიის VIII ყრილობის გადაწყვეტილებათა განხორციელებისათვის მუშაობაში.

აღინიშნა, რომ საბჭოთა კავშირ-პოლონეთის თანამშრომლობა სულ უფრო ღრმა, მრავალმხრივი და მომწიფებული ხდება. მხარეებმა გამოთქვეს მოსაზრებანი, თუ როგორ სრულყონ ეს თანამშრომლობა პოლიტიკის, ეკონომიკის, მეცნიერების, ტექნიკისა და სახელმწიფო საქმიანობის სხვა სფეროებში.

საუბარმა გულითად, ამხანაგურ ატმოსფეროში და სრულ ურთიერთგაგების ვითარებაში ჩაიარა.

(საკდესი).

მეგობრულ ვითარებაში

6 ᲛᲐᲘᲡᲘᲡ სსრ კავშირის მთავრობამ კრემლის დიდ სასახლეში სადილი გაუმართა პოლონეთის გაერთიანებული მუშათა პარტიის ცენტრალური კომიტეტის პოლიტბიუროს წევრს, პოლონეთის სახალხო რესპუბლიკის მინისტრთა საბჭოს თავმჯდომარეს ე. ბაბიუხს.

ე. ბაბიუხთან ერთად სადილად იყვნენ მისი თანმხლები ოფიციალური პირნი, პოლონეთის სახალხო რესპუბლიკის ელჩი სსრ კავშირში კ. ოლშევსკი.

საბჭოთა კავშირის მხრივ იყვნენ ა. ნ. კოსიგინი, მ. ს. სოლომენცევი, კ. ვ. რუსაკოვი, სსრ კავშირის მინისტრთა საბჭოს თავმჯდომარის მოადგილეები, სსრ კავშირის მინისტრები, სსრ კავშირის სახელმწიფო კომიტეტების თავმჯდომარეები და სხვა ოფიციალური პირნი.

ა. ნ. კოსიგინმა და ე. ბაბიუხმა წარმოთქვეს სიტყვები, რომლებიც დიდი ყურადღებით მოისმინეს და ტაშით შეხვდნენ.

სადილმა გულთბილ, მეგობრულ ვითარებაში ჩაიარა. (საკდესი).

საშენ მასალათა მრეწველობა დღის მოთხოვნათა დონეზე

ᲡᲐᲥᲐᲠᲗᲕᲔᲚᲝᲡ საშენ მასალათა მრეწველობის საწარმოების განახლება გახდა ტექნიკური პროგრესის ძირითადი რგოლი, შრომის ნაყოფიერების ამაღლებისათვის ბრძოლის საფუძველი, სამრეწველო, საყოფაცხოვრებო-სამოქალაქო მშენებლობის შემდგომი განვითარების სტიმული. სსრ კავშირის საშენ მასალათა მრეწველობის მინისტრმა ა. ი. იაშინმა, რომელიც ამ დღეებში რესპუბლიკას ეწვია, მადალი შეფასება მისცა ამ სამინისტროს სისტემაში შემავალი საწარმოების მუშაობას, — აღნიშნა ცალკეული ნაკლოვანებანი, განიხილა დარგის შემდგომი განვითარების საკითხი.

ამხანაგი ა. ი. იაშინი გაეცნო რუსთავის ცემენტის ქარხნის, თბილისის კერამიკული კომბინატის, საქართველოს საშენ მასალათა სამეცნიერო-კვლევითი ინსტიტუტის სამეცნიერო-ტექნიკური გაერთიანების თბილისის საშენ მასალათა კომბინატის მუშაობაში.

თათბირზე, რომელმაც განიხილა დარგის განვითარების ზოგიერთი საკითხი, შეიმუშავეს მთელი რიგი ღონისძიებანი, მათ შორისაა საქართველოს სს რესპუბლიკაში ცემენტის წარმოების გადიდება, ცემენტის ქარხნისათვის ნედლეულის — კირქვის, თიხის ახალი კარიერების მშენებლობა, მეთურმეტე ხუთწლედში მოქმედი ცემენტის ქარხნების რეკონსტრუქცია, სამშენებლო საშენ მასალათა კომბინატის რეკონსტრუქცია, რომლის სიმძლავრე წელიწადში 60 მილიონი ცალი აგურით გაიზრდება.

ამხ. ა. ი. იაშინი შეხვდა საქართველოს სსრ მინისტრთა საბჭოს თავმჯდომარეს ზ. ა. პატარიძეს და საქართველოს კომპარტიის ცენტრალური კომიტეტის მეორე მდივანს გ. ვ. კოლბინს. შეხვედრას დაესწრნენ საქართველოს სსრ მინისტრთა საბჭოს თავმჯდომარის მოადგილე ი. ი. ქედიშვილი, მინისტრთა საბჭოს თავმჯდომარის მოადგილე, რესპუბლიკის სახელმწიფო საგეგმო კომიტეტის თავმჯდომარე დ. ლ. ქართველიშვილი, საქართველოს კომპარტიის ცენტრალური კომიტეტის მშენებლობისა და საქალაქო მეურნეობის განყოფილების გამგე გ. ა. ანდრონიკაშვილი, საქართველოს სსრ საშენ მასალათა მრეწველობის მინისტრი ო. ი. ლოლაშვილი, სხვა ხელმძღვანელი პარტიული, საბჭოთა და სამეურნეო მუშაკები. (საქინფორმი).

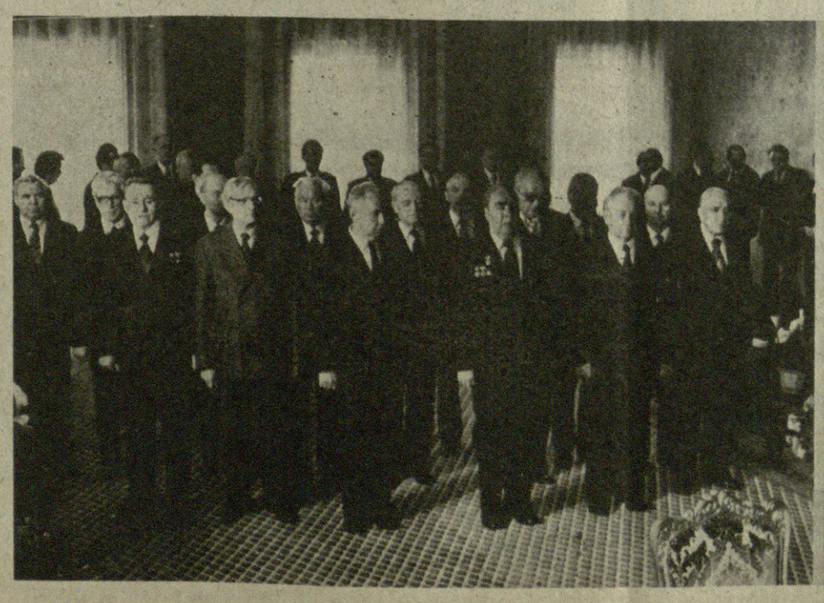

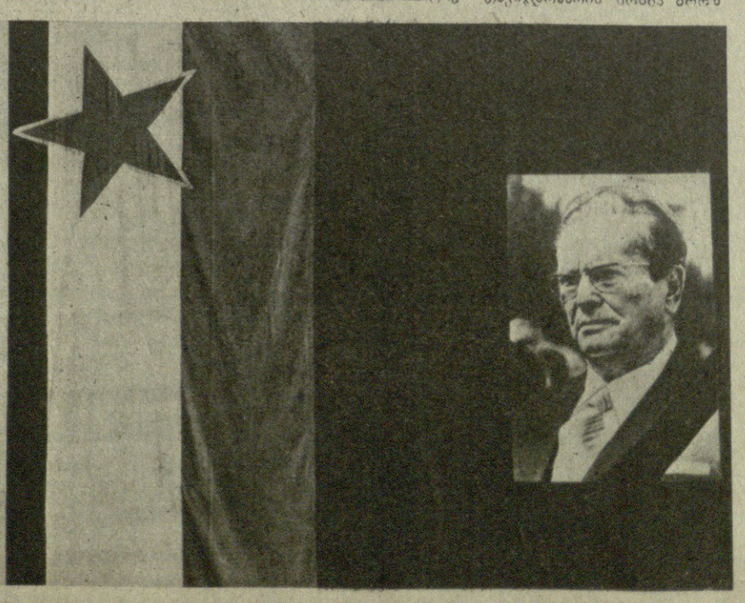

ᲡᲣᲠᲐᲗᲖᲔ: საბჭოთა ხელმძღვანელები იუგოსლავიის სოციალისტური ფედერაციული რესპუბლიკის საელჩოში. **ᲡᲐᲙᲓᲔᲡ-ᲡᲐᲥᲘᲜᲤᲝᲠᲛᲘᲡ ᲤᲝᲢᲝ.**

სურათზე: აქტივის კრების მონაწილეთა ერთი ჯგუფი. ჯ. ლომაძის ფოტო.

ჩვენი შემართება — სამშობლოს!

დღეს საქართველოს სახელმწიფო ფილარმონიის დიდ საკონცერტო დარბაზში იხსნება რესპუბლიკის სტუდენტთა აქტივის კრება.

სტუდენტთა პირველი აქტივის კრებიდან, რომელიც შარშან მაისში გაიმართა, ზუსტად ერთმა წელმა განვლო. როგორი იყო პირველი აქტივის კრების მოთხოვნათა მიხედვით რესპუბლიკის კომკავშირული ორგანიზაციების მიერ გაწეული მუშაობა და როგორი იქნება მაღალკვალიფიციური სპეციალისტების, ღირსეული მოქალაქეების, აქტიური პოლიტიკური მებრძოლების აღზრდის შემდგომი გაუმჯობესების ღონისძიებები — აი საკითხები, რომელთა ირგვლივაც საქმიანი სჯა-ბაასი ექნებათ ჩვენს სახელოვან სტუდენტობას, ჩვენი ხვალინდელი დღის მშენებელ ჭაბუკებსა და ქალიშვილებს.

გუშინ, 6 მაისს, სტუდენტთა დიდი შეკრების მონაწილეებმა გვირგვინებით შეამკეს ვ. ი. ლენინის ძეგლი თბილისის ცენტრალურ მოედანზე, ეწვივნენ კომკავშირულ ქალაქ ბორის ძნელაძეს; ამავე დღეს კრების მონაწილენი მიღებაზე იყვნენ საქართველოს პროფსაბჭოში, საქართველოს სსრ მეცნიერებათა აკადემიის პრეზიდიუმში, შეხვედრები ჰქონდათ სამინისტროებსა და უწყებებში, შემოქმედებითს კავშირებში.

სტუდენტთა ერთი ჯგუფი გაზეთ „კომუნისტის“ რედაქციასაც ეწვია. ქალიშვილები და ჭაბუკები ესაუბრნენ რედაქციის ჟურნალისტებს მათთვის საინტერესო პრობლემებზე, წამოაყენეს საინტერესო წინადადებები, შემოგვთავაზეს ახალი თემები, რუბრიკები.

რედაქციის მუშაკებმა უპასუხეს სტუდენტთა შეკითხვებს და დახმარება აღუთქვეს მათ მიერ წამოჭრილი ზოგიერთი საკითხის მოგვარებაში.

ზრუნვის ჯასუხად

რა გაკეთდა ჩვენს ინსტიტუტში საქართველოს სტუდენტთა რესპუბლიკური აქტივის პირველი კრების შემდეგ, რომელიც შარშან გაიმართა? მხოლოდ რამდენიმე კონკრეტულ მაგალითს მოვიყვანთ: სტუდქალაქში გამოგვიყვეს ახალი კორპუსი საერთო საცხოვრებლისათვის, რომელსაც საკუთარი ძალებით ვარემონტებთ და მალე დავამთავრებთ კიდეც ამ სამუშაოებს. გარდა ამისა, ინსტიტუტში ამოქმედდა ახალი კინოლმოწყობილი, 160-ადგილიანი სასადილო, საგარდერობო, განმრთელობის დაცვის პუნქტი, ბევრი რამ გაკეთდა სასწავლო პროცესის გაუმჯობესებისათვის. კერძოდ, ერთერთ კორპუსს ემატება სართული, რომელშიც მოთავსდება ჩვენი, ზოგად-ტექნიკური ფაკულტეტის სახელოსნო...

ვიცილობთ ასეთ ზრუნვას კარგი სწავლითა და სანიმუშო ყოფაქცევით ვუპასუხოთ. ჩვენს კურსე 25 სტუდენტია. ყველამ დროზე და წარმატებით ჩაბარეთ სასესხო გამოცდები. არა გვყავს არც ერთი ჩამორჩენილი და უდისციპლინო სტუდენტი.

დიახ, შარშანდელს შემდეგ ბევრი რამ გაკეთდა, მაგრამ გასაკეთებელსა და მოსაგვარებელს, საფიქრალსა-ზრუნვას რა გამოლევს? დარწმუნებული ვარ, თუ თითეული ჩვენგანი ყოველ ლონეს იხმარს დღეგანდელი აქტივის კრების გადაწყვეტილებათა წარმატებით შესრულებისათვის (და ეს უთუოდ ასეც იქნება), მაშინ სტუდენტ ახალგაზრდობაზე ასეთი ზრუნვის პირობებში ჩვენ წინაშე მდგომი ამოცანების გადაწყვეტა მნიშვნელოვნად გაგვიადვილდება.

გია ჩახაია,
თბილისის ს. ს. პუშკინის სახელობის სახელმწიფო პედაგოგიური ინსტიტუტის სტუდენტი, ინსტიტუტის კომკავშირის კომიტეტის წევრი.

ახლენილი ოცნება

1978 წელს საბჭოთა კავშირში პირველად შოთა რუსთაველის სახელობის სახელმწიფო თეატრალურ ინსტიტუტში სამსახიობო ფაკულტეტთან გაიხსნა პანტომიმის ჯგუფი, აგვიხდა ოცნება, გავხდით სტუდენტები და საქართველოს, სსრ ხელოვნების დამსახურებული მოღვაწის ა. შალიკაშვილის ხელმძღვანელობით მიმიკის ხელოვნების ვეუფლებით, სწავლის პარალელურად ვმონაწილეობთ პანტომიმის თეატრის სპექტაკლებშიც.

ჩვენს ჯგუფში სულ ცხრა სტუდენტია. მონდომებითა და შეუპოვარი შრომით იმას მივაღწიეთ, რომ არ გვყავს სამოსანი, ჯგუფში მხოლოდ ფრიადოსნები და კარგოსნები არიან. თითქმის ყველა სტუდენტი ჩაბმულია საზოგადოებრივ საქმიანობაში, სტუდენტთა რესპუბლიკურ თუ საკავშირო სამეცნიერო კონფერენციებში. ოღონდ სიეიზოფრენიკებზე, აუდიტორიებში არ გვყოფნის, ამის გამო გვიჭირს კრებების გამართვა და სხვა ღონისძიებების მოწყობა.

კიდევ ორი წელი და, ალბათ, პანტომიმის თეატრის დასს შეგავსებთ, თუმცა ამ დიდი მიზნის მიღწევა ადვილი როდია, მაგრამ მხარდაჭერა გვაქვს, ამის დასტურია სტუდენტთა ამქამინდელი დიდი შეკრებაც, რომლის მონაწილენიც ჩვენ ვართ.

ნატო ჯოხაძე,
გოდერძი ავსაჯანიშვილი,
შოთა რუსთაველის სახელობის სახელმწიფო თეატრალური ინსტიტუტის სტუდენტები.

სიმაღლე გვეძახის მამულის

გედნიერი ვარ, რომ მეორედ მიწევს საქართველოს სტუდენტთა რესპუბლიკური აქტივის კრების მუშაობაში მონაწილეობის მიღება.

ყანუმეორებელი შთაბეჭდილება დატოვა შარშანდელმა აქტივის კრებამ, ღელვით ველოდი ამ შეხვედრასაც...

შარშან აღინიშნა, რომ ბათუმის პედაგოგიურ ინსტიტუტში სწორად არ უდგებიან ლენინური ჩათვლების საკითხს. რა დასკვნები გამოიტანა ამ სამართლიანი კრიტიკიდან ინსტიტუტის კომკავშირის კომიტეტმა? მან იმსჯელა ამ საკითხზე და რამდენიმე კონკრეტული ღონისძიებაც განახორციელა. ამან კარგი ნაყოფი გამოიღო — ამ მხრივ ჩვენთან საქმე გამოსწორდა...

ყველა ჩემს ამხანაგს, ჩემს ბათუმელ თანატოლებს შეგნებული აქვთ თავიანთი მოვალეობა მამულის წინაშე. ჩვენ ყველაფერს ვიღონებთ იმისათვის, რომ ბათუმის სტუდენტი ახალაზრდობა თავის თანატოლებთან ერთად მუდამ მოწინავეთა რიგებში იყოს.

ბელა ქებურია,
ქ. ბათუმის პედაგოგიური ინსტიტუტის სტუდენტი, ინსტიტუტის სტუდენტთა ხამეცნიერო საზოგადოების თავმჯდომარის მოადგილე.

ფაშისტურ გერმანიაზე გამარჯვების 35-ე წლისთავისათვის

იმ ჭაბუკის წილადაც...

კომკავშირელ გოგონათა ბრიგადამ გადაწყვიტა

— აქ ძალიან კარგი გაზაფხულია და განთიადები ხომ საოცრად მშვენიერი... მაგონდება თბილისი რომელიღაც გაზაფხულის რომელიღაც დღეს... მენატრება მთები, ცა საქართველოსი, ხეები, ჩრდილები, ბალახი... — სწერდა მირზა გელოვანი თავის დას ფრონტიდან. მე გამარჯვება დამბრუნებს თქვენთან, სწორებთანო — სწამდა. სწამდა ისიც, რომ განუმეორებლად ლამაზი იქნებოდა „ბრძოლების შემდეგ — მზე გამარჯვების“. მართლაც ასეთი იყო ცხრა მაისის მზე, მაგრამ მირზამ ველარ იხილა იგი.

იმ დღეს შესვენებაზე კომბინატის ადგილობრივი რადიოკვანძით მირზა გელოვანის ლექსებს, მის მიერ ფრონტიდან გამოგზავნილ წერილებს კითხულობდნენ. ამ დროისთვის საამქროში სტენდი უკვე გაფორმებული იყო — მირზას სურათი, მისი ლექსის ტაეპი. თითქოს და... მართლაც აქ იყო პოეტი, მათთან, მათ გვერდით.

როგორც კი ჩათავდა ადგილობრივ მასთან ერთად უმაღლეს სასწავლებლებში მისაღები გამოცდების კიბე-კენჭილება, ახალგაზრდებმა საშენ მასალათა კომბინატს მიაკითხეს. ძირითადად 101-ე სკოლის ყურსდამთავრებულები იყვნენ. სხვადასხვა ბრიგადაში დანაწილებას ერთად მუშაობა გვირჩევნიაო. ასე გაჩნდა კომბინატში „კომკავშირულ-ახალგაზრდული ბრიგადის ჩამოყალიბების იდეა, ხოლო შემდეგ — კიდევ ერთი შეკრული, პატარა, მაგრამ ჯანსაღი უჯრედი დიდი კოლექტივისა — სულ ჩვიდმეტი კაცი.

აქამდე მათი ცხოვრებისეული გამოცდილება, ცოდნის მარაგი მხოლოდ სასკოლო სახელმძღვანელოებით და მისაღები გამოცდებით განისაზღვრებოდა. ახლა კი უკვე ამოდენა წარმოება — თიხა, მინა, ბროლი, უფრო სუბ ქვეშები გაფაფული ხელები, დახვეწილი ოსტატობა.

დამხვდურზე ბევრია დამოკიდებული და იმათაც, ვისაც პირველ ხანებში გოგონების დამრიგებლობა დააკისრეს, მართლაც დიდი როლი შეასრულეს არა მარტო მათს პროფესიულ დაოსტატებაში, არამედ ცხოვრებაშიც, მათი — ეთერ მამფორიას, ელენე მირველოვას, ქალთა ძმასშვილის ოსტატობა და პედაგოგიური ალღო გოგონების მოწადინებას დაემთხვა და... სულ ცოტა დრო დასჭირდა იმას, რომ ახალი საამქროთამამად ამოსდგომოდა გვერდში კომბინატის სხვა მოწინავე საამქროებს. ახლა ახალგაზრდები ბრიგადს ყოველ თვეს გადაჭრიბებით ასრულებენ. თვითონ განსაჯეთ: ასე მოკლე ხანში იმდენად სრულყოფილ თავიანთი ოსტატობა, რომ მათი ნახელავი საზღვარგარეთაც კი იგზავნება. არ შეიძლება არ მოგეწონოთ სუვენირები — „ცისკარი“, „ირმები“, „გვირილა“, ვაზა „კაცი“, სურა „ვარძია“ და სხვ.

თავისუფალ დროს პოეზიაზე, ახალ კინოფილმებზე, მუსიკაზე საუბრობენ (ერთი „ცოდვაც“ გაამბილეს — საკუთარი ლექსები წაუკითხეს ერთმანეთს). ერთ რამეშიც დაემთხვა მათი გემოვნება — კამოირკვა, რომ ყველას ძალიან უყვარს მირზა გელოვანი. აღარც ახსოვთ, თუ ვის დაებადა ეს აზრი პირველად, მთავარი ის არის, რომ მირზა გელოვანის ბრიგადაში ჩარიცხვის იდეა ყველას მოეწონა — მაია და მარინე ხართიშვილს, თამრიკო წერეთელს, თინა და ქეთინო გვერდწითლებს, ლია ლიგაზიშვილს, ქეთინო პავლიაშვილს... თანაც ფაშისტურ გერმანიაზე გამარჯვების 35-ე წლისთავი ახლოვდება. სურვილი კომბინატის კომკავშირის კომიტეტის მდივანს მარინე ნაჭყებიას და პარტიული ბიუროს მდივანს იზა ცერიაშვილს გაანდეს, ახალგაზრდების სურვილი ჯერ დირექციამ, ბოლოს კი პარტიის ორგანიზაციის რაიკომმა მიიწონეს.

გაზაფხულის იმ მზიან და ნათელ დღეს იქცა მათი სურვილი საქმედ. ჯერ შესვენების დროს მირზას ლექსები და მისი წერილები მოისმინეს, მერე სახელდახელოდ მოწყობილ მიტინგზე შეიკრიბნენ. თანატოლთა სახელით ბრიგადირმა მაია ხართიშვილმა თქვა სიტყვა: დღეიდან ჩვენი ბრიგადის მეთვრამეტე წელი მირზა იქნება, თითეოეული ჩვენგანი ამის შემდეგ მის წილადაც იმუშაებს, გამომუშავებული თანხა მშვიდობის ფონდში ჩაირიცხებაო.

დიდ სამამულო ომში ჩვენი ხალხის ძლევამოსილი გამარჯვების 35-ე წლისთავმა მირტო მაია ხართიშვილს, ბრიგადის ახალგაზრდებს როდი გაახსენა კიდევ ერთხელ ომში დაღუპული ჭაბუკი პოეტი.

— ჩვენი რაიონის სხვა საწარმოებშიც გაჩნდა მსგავსი სურვილები, — თქვა პარტიის ორგანიზაციის რაკომის პროპაგანდისა და აგიტაციის განყოფილების გამგემ ი. ოსსურაშვილმა, — ტრიკოტაჟის № 3 ფაბრიკაში, სამეცნიერო-საწარმოო გაერთიანება „ელვაში“ ვალდებულება იკისრეს იშრომონ დევიზით: „ჩემთვის და იმ ჭაბუკის წილ“.

გათვალისწინებულია სხვა ღონისძიებებიც. მაგალითად, რაიონის უმაღლეს სასწავლებლებში, ზოგადსაგანმანათლებლო სკოლებში, წარმოება-დაწესებულებებში იმართება შეხვედრები სამამულო ომის ვეტერანებთან, საბჭოთა კავშირის გმირებთან, სკოლებსა და პროფტექნიკურ სასწავლებლებში — დათვალიერება-კონკურსები საუკეთესო საბრძოლო დიდების კუთხის და მუზეუმის გამოსავლენად... ღონისძიებები ეწყობა იმ სპეციალური გეგმის მიხედვით, რომელიც პარტიის რაკომმა დიდ სამამულო ომში საბჭოთა ხალხის გამარჯვების 35-ე წლისთავისათვის შეიმუშავა.

გ. ხარებაშვილი,
მიმდინარე ეობს ხელმოწერა პეტიციისა, რომელშიც ჩამოყალიბებულია მოთხოვნები გამალედ ბული შეიარაღების შეწყვეტისა და სრულიად ევროპის კონფერენციის მოწვევის შესახებ.

ბონი. „არ დავუშვათ ბირთვული რაკეტების განლაგება დასავლეთ ევროპაში,. „უზრუნველყოთ მშვიდობა!“ — ამ დევიზით დასავლეთ გერმანიის მსხვილ სამრეწველო ცენტრში ახენში გაიმართა სამი ქვეყნის — გერმანიის ფედერაციული რესპუბლიკის, ბელგიისა და ჰოლანდიის მშვიდობის მებრძოლთა შეხვედრა.

ახენის უმაღლესი ტექნიკური სასწავლებლის საჭრელ დარბაზში შეიკრიბა ასობით ადამიანი—მუშები, მოსამსახურეები, ინტელიგენციის წარმომადგენლები, სტუდენტები, „უნდა გვახსოვდეს წარსულის მწარე გამოცდილება, გზა გადავუღობოთ ამერიკის შეერთებული შტატების პრეზიდენტის კარტერის სამხედრო ავანტიურებს, რომლებიც ახალ კატასტროფას უქადის მსოფლიოს“,—განაცხადა გერმანიის ფედერაციული რესპუბლიკის თვალსაჩინო საზოგადო მოღვაწემ, გერმანელთა მშვიდობის სიბჭოს დირექტორატის წევრმა ა. ბერიშმა შეხვედრის მონაწილეთა წინაშე გამოსვლისას.

„ამერიკის შეერთებული შტატების პრეზიდენტის განუკითხავ მოქმედებას, — თქვა მან შემდეგ, — საერთო არა აქვს რა გერმანიის ფედერაციული რესპუბლიკის, დასავლეთ ევროპის ქვეყნების ერთვნულ ინტერესებთან“.

ახენის შეხვედრის მონაწილეებმა მიიღეს ერთობლივი განცხადება.

ევროპის უშიშროებისა და თანამშრომლობისათვის

მშვიდობის მსოფლიო საბჭოს გადაწყვეტილებით 5-დან 11 მაისამდე იმართება ევროპის უშიშროებისა და თანამშრომლობისათვის მოქმედების კვირეული.

პარიზი. საფრანგეთის მშვიდობის მომხრენი მტკიცედ არიან დარწმუნებული, რომ საჭიროა გაიმალოს ფარული კამპანია გამალებული შეიარაღების შეწყვეტისათვის, ბირთვული საფრთხის ზრდის წინააღმდეგ, განუცხადა საკადესის კორესპონდენტს საფრანგეთის სამშვიდობო მოძრაობის ევროპის პრობლემებზე მომუშავე კომისიის მდივანმა ი. შოლიერმა, ჩვენ ვიბრძვით ნატოს საბჭოს ბრიუსელის სესიაზე მიღებული გადაწყვეტილების წინააღმდეგ, დასავლეთ ევროპაში საშუალო სიშორის ამერიკული, სარაკეტულ-ბირთვული იარაღის განლაგების შესახებ, სამხედრო დაძაბულობის შენელებისა და განიარაღების საკითხებზე სრულიად ევროპის კონფერენციის მოწვევისათვის, აქცია, აღნიშნა ი. შოლიერმა, საფრანგეთის 42 დეპარტამენტში, მიმდინარეობს ხელმოწერა პეტიციისა, რომელშიც ჩამოყალიბებულია მოთხოვნები გამალებული შეიარაღების შეწყვეტისა და ევროპის კონფერენციის მოწვევის შესახებ.

პრეზიდიუმის თავმჯდომარის მოვალეობა დაკისრა

ბელგრადი. იუგოსლავიის სოციალისტური ფედერაციული რესპუბლიკის პრეზიდიუმმა მიიღო გადაწყვეტილება, რომლის თანახმად რესპუბლიკის პრეზიდენტის ფუნქციათა შეწყვეტის გამო იუგოსლავიის სოციალისტური ფედერაციული რესპუბლიკის პრეზიდიუმის თავმჯდომარის მოვალეობა დაეკისრა ლ. კოლიშევსკის, რომელსაც აქამდე იუგოსლავიის სოციალისტური ფედერაციული რესპუბლიკის პრეზიდიუმის თავმჯდომარის მოადგილის პოსტი ეკავა.

მოკლედ

ყოველ მხრიდან

6 მაისი

● **ბერლინი.** გერმანიის ერთიანი სოციალისტური პარტიის ორგანიზაციებში დამთავრდა პარტიული დოკუმენტების კონტროლი. ამ ღონისძიების დროს, რომელიც დიდმნიშვნელოვანი მოვლენა გახდა რესპუბლიკის საზოგადოებრივ ცხოვრებაში, იხილავდნენ ამოცანებს, რომლებიც გერმანიის ერთიანი სოციალისტური პარტიის ცენტრალური კომიტეტის 1979 წლის დეკემბრის პლენუმმა დასახა ქვეყნის წინაშე.

● **ბრიუსელი.** მიმდინარე წლის აპრილში ბელგიაში გაკოტრდა და არსებობა შეწყვიტა 288 სამრეწველო საწარმომ, ხუნუება ბიულეტენი „იურინფორმი“.

● **ვაშინგტონი.** სამხედრო-სამრეწველო კომპლექსის წარმომადგენლნი ამერიკის შეერთებული შტატების კონგრესში გაფორებულ წინააღმდეგობას უწევენ ასტრონომიულ დონემდე გადიდებული პენტაგონის ბიუჯეტის შემცირების ყოველგვარ ცდას. აღვირახსნილი ანტისაბჭოურობისა და მილიტარისტული ისტერიის ვითარებაში წარმომადგენელთა პალატამ ხმის უმრავლესობით უარყო დაახლოებით 70 კონგრესმენის წინადადება იმის შესახებ, რომ თუნდაც 3 მილიარდი დოლარით შეემცირებინა 1981 საფინანსო წლის სამხედრო ასიგნებანი.

● **დელი.** ინდოეთის კერალის შტატის მემარცხენე დემოკრატიული ფრონტის მთავრობამ შეიმუშავა მოსახლეობის ფართო ფენებისათვის იაფი ინდივიდუალური საცხოვრებელი სახლების მშენებლობის სახელმწიფო პროგრამა. პროგრამა, რომლის განხორციელება უახლოეს დროში დაიწყება, ითვალისწინებს 200 ათასი სახლის მშენებლობას ყოველწლიურად.

საზეიმო სხდომა პრაღაში

პრაღა, 6 მაისი. აქ გაიმართა საზეიმო სხდომა, რომელიც მიეძღვნა საბჭოთა არმიის მიერ ფაშიზმისაგან ჩეხოსლოვაკიის განთავისუფლებისა და ჰიტლერელი ოკუპანტების წინააღმდეგ ჩეხი ხალხის აჯანყების 35-ე წლისთავს.

სხდომაზე გამოვიდა ჩეხოსლოვაკიის კომპარტიის ცენტრალური კომიტეტის გენერალური მდივანი ჩეხოსლოვაკიის სოციალისტური რესპუბლიკის პრეზიდენტი გ. ჰუსაკი.

წიგნის ბაზრობა

მეხიკო, 6 მაისი. აქ პირველად გაიხსნა წიგნის საერთაშორისო ბაზრობა, რომელზეც წარმოდგენილია მსოფლიოს თხუთმეტ ქვეყანაში გამოცემული დაახლოებით ასი ათასი დასახელების წიგნი.

ბაზრობის ერთ-ერთი ყველაზე დიდი მონაწილეა საბჭოთა კავშირის წიგნის ვაჭრობის ორგანიზაციები. „მეცდუნაროდნაია კნიგა“ ვრცელი ექსპოზიცია მრავალრიცხოვან მაყურებელთა ყურადღების ცენტრშია. ექსპოზიციაში მთავარი ადგილი უკავია ვ. ი. ლენინის ნაწარმოებთა დიდ სტენდს.

მეექსიკელთა დიდ ინტერესს იწვევს ესპანურ ენაზე გამოცემული ლ. ი. ბრეჟნევის წიგნები „მცირე მიწა“, „აღორძინება“, „ყმირი“.

საერთაშორისო ცხოვრება
ლენინის ჯუნგლი

ვაშინგტონი

აგრესიული გეგმები

ვაშინგტონი, 6 მაისი. როგორც ეტყობა, ვაშინგტონის ადმინისტრაციას ჭკუა ვერ ასწავლა ირანში ჩაფლავებულმა აგრესიულმა აქციამ და ახლა იგი გაფაციცებით ამზადებს ახალ შეიარაღებულ პროვოკაციებს ამ ქვეყნის წინააღმდეგ. სწორედ ასე შეაფასეს ადგილობრივმა მემომხილველებმა ეროვნული უშიშროების საბჭოს სასწრაფო სხდომა, რომელიც კემპ-დევიდში გაიმართა პრეზიდენტ ჯ. კარტერის თავმჯდომარეობით. თეთრი სახლის სპეციალურ განცხადებაში ნათქვამია, რომ სხდომაზე განიხილეს „ზოგიერთი პოლიტიკური საკითხი და მათი გადაწყვეტის სტრატეგია“. პრესისათვის განკუთვნილ ცნობაში არაფერია ნათქვამი ირანის საკითხის განხილვაზე, მაგრამ თეთრი სახლის წრეებში აღნიშნავენ, რომ იგი ცენტრალური იყო სხდომაზე. როგორც ამერიკის პრესა იუწყება, კარტერის უახლოესი სამხედრო და სამოქალაქო მრჩეველები ირანის საწინააღმდეგო ახალი პროვოკაციული დივერსიების გეგმებზე ბჭობდნენ.

ტოკიო, როგორც იაპონიის სატელევიზიო კომპანია ენ-ეინჩი იუწყება, ამერიკის შეერთებული შტატების დასავლეთ სანაპიროზე ქალაქ „ლოს-ანჯელესის“ რაიონში შედგა სამხედრო-საზღვაო ბაზის ნავმისადგომებზე მიიტანეს და სასწრაფოდ ტვირთავენ ატომურ ბირთვულ ბომბებს, „მ-60“ ტიპის ტანკებს, მძიმე საართილერიო ქვემეხებს, სამხედრო სატვირთო ავტომობილებს, სურსათ-სანოვაგეებსა და მედიკამენტებს. ყურადღებას იპყრობს ის გარემოება, რომ მთელი ეს სამხედრო ტექნიკა შენიღბვის მიზნით უფადანოსფრად არის შეღებილი, რადგან უფადანოში განსაზღვრახული აქვს განაგრძოს სპარსეთის ყურის რაიონში დაძაბულობის გაგრძელების კურსი, და ხელს არ იღებს ირანის რევოლუციის მოხრჩობის გეგმებზე.

ფარსის საგუბერნიო იმოწმება ქერმანის რაიონის ყანდარმერიის უფროსის განცხადებას და იუწყება, რომ კვირას ოთხი ამერიკული ვერტმფრინავი შეიჭრა ირანის საჰაერო სივრცეში, ერთი მათგანი იძულებით დაჯდა უდაბურ რაიონში ბირჯანდის საგუშაგოდან 129 კილომეტრზე.

ირანის ისლამური რესპუბლიკის გაერთიანებულმა შტაბმა დაადასტურა ეს ცნობა და დასძინა, რომ ამერიკის ვერტმფრინავი, რომელიც ეკიპაჟმა მიატოვა, ბალე თეერანში გაიგზავნება.

ვიეტნამის სოციალისტური რესპუბლიკის მოსახლეობა

ჰანოი. აქ გამოქვეყნებული მოსახლეობის საყოველთაო აღწერის მონაცემებით, ვიეტნამის სოციალისტური რესპუბლიკის მოსახლეობამ 1979 წლის ოქტომბერში 52 მილიონ 741 ათასს მიაღწია. ვიეტნამის გაერთიანების შემდეგ ქვეყნის მოსახლეობა ხუთ წელიწადში 5 მილიონ 100 ათასით გაიზარდა.

ფოტოინფორმაცია

ამერიკის შეერთებული შტატების რთული ეკონომიკური მდგომარეობა მძიმე ტვირთად აწვება მშრომელებს. ქვეყანაში დღითი დღე მატულობს უმუშევრობა. ახლა აქ უმუშევართა რიცხვი 6,5 მილიონს შეადგენს. განსაკუთრებით განიცდიან უმუშევრობას ზანგი ქალიშვილები და ჭაბუკები, რომლებიც სასწავლებლის დამთავრების შემდეგ „ზედმეტ ადამიანთა“ რიგებს ემატებიან.

სურათზე: უმუშევართა რიგი ნიუ-იორკის ერთ-ერთ შრომის ბირჟაზე.

საკადესის ფოტოქრონიკა.

საელჩოს შტურმი

ლონდონი, 6 მაისი. ინგლისის არმიის ტერორიზმის წინააღმდეგ ბრძოლის სპეციალურმა ქვედანაყოფებმა გუშინ საღამოს იერიში მიიტანეს ირანის ლონდონის საელჩოზე, რომელიც 30 აპრილიდან ხელთ იგდეს შეიარაღებულმა პირებმა, თავს ირანელებად რომ ასაღებდნენ. საელჩოს შენობაში მყოფ მძევალთა შორის, ირანის დიპლომატიური პერსონალის გარდა, აღმოჩნდნენ ინგლისელი მოქალაქენიც.

ტერორისტებთან უკანასკნელი დღეების მანძილზე მოწყობილ მოლაპარაკებს არავითარი კონკრეტული შედეგი არ მოჰყოლია.

გუშინ საღამოს ტერორისტებმა მოკლეს ორი მძევალი და განაცხადეს, რომ ყოველ ნახევარ საათში თითო კაცს დახვრეტენ. ამის შემდეგ გადაწყდა იერიში მიეტანათ საელჩოზე, რომლის დროს სამი ტერორისტი დახოცეს, ორი დაატყვევეს და ერთი დაჭრეს. 19 მძევალი განთავისუფლებულია.

განმარტავენ რა ინგლისის ხელისუფალთა მოქმედებას, ადგილობრივი მეთვალყურენი აღნიშნავენ: საელჩოზე იერიშის ერთ-ერთი მიზეზი ის იყო, რომ ტერორისტები დახოცავდნენ არა მარტო ირანელ დიპლომატებს, არამედ შენობაში მყოფ ინგლისელ მოქალაქეებსაც.

ამერიკის შეერთებული შტატები განაგრძობს საზღვარგარეთ თავისი სამხედრო ბაზების ქსელის გაფართოებასა და გაფართოებას პოლიტიკას (გაზეთებიდან).

ვაშინგტონელი ტორეადორი.

გ. ლომაძის ნახატი.

„კომუნისტის“ ბიმოზილვა

მაისის პირველივე დღეები „კაპიტალისტურ სამყაროში“ აღინიშნა არა მარტო მშრომელთა სპერთაშორისო სოლიდარობის დემონსტრაციით, არამედ ზოგიერთ ქვეყანაში კლასობრივი ბრძოლების გამძაფრებითაც. ამკერძად ყურადღების ცენტრში აღმოჩნდა შვეიცარია.

დასავლეთის სამყაროს ამ ერთ-ერთ სანიმუშო სახელმწიფოში, რომლის ხელმძღვანელებსაც უკვე არაერთი ათეული წელია თავი მოიჩვენ ცხოვრების მაღალი დონითა და „ეთნიკულიერების საზოგადოების“ თვალისებური მოდელით, დაიწყო ისეთი მწვავე კლასობრივი შეტაკებანი, როგორიც საერთოდ არ ახსოვს ამ ქვეყნის ისტორიას. „გაფიცვაში მონაწილეობს დაახლოებით მილიონი ადამიანი, რაც ისეთი არცთუ დიდი ქვეყნისათვის, როგორიც შვეიცარია, საკმაოდ შთამბეჭდავი რიცხვია.

„ეთნიკლიტი იმის შედეგად დაიწყო, რომ პროფკავშირებმა მოითხოვეს ხელფასები მოემატებინათ 11,5 პროცენტით ინფლაციისა და სიძვირის ზრდასთან დაკავშირებით. მეწარმენი თანახმა იყვნენ მხოლოდ 2,5 პროცენტზე. მოლაპარაკება ჩიხში მოექცა და მუშათა კლასმა გამოიყენა თავისი ნაკადი იარაღი — გაფიცვა, რასაც „კაპიტალისტებმა ლოკაუტით უპასუხეს. ამის შემდეგ გაფიცვამ საყოველთაო ხასიათი მიიღო. ასეთი ვითარებაში მთავრობამ ვერ გაბედა აშკარა მხარეჭერა აღმოეჩინა მეწარმეთათვის და განაცხადა, რომ არა აპირებს „ინფლიქტში ჩარევას. გაფიზიანებული მეწარმენი ახლა იმოქრებიან, რომ „შეიტანონ“ ქვეყნისათვის ნავთობისა და უწინარესად, ბენზინის მიწოდებას.

ბრძოლა შვეიცარიაში გრძელდება, მაგრამ არ უნდა გვეგონოს, რომ ეს კაპიტალისტურ სამყაროში რაღაც გამონაკლისი ან-უნიკალური მოვლენა იყოს. ჯერ კიდევ მარშან, როდესაც დასავლეთში, მრავალი ეკონომისტის აზრით, ეკონომიკური კრიზისის ახალი ფაზა დაიწყო, შეინიშნებოდა მუშათა კლასის ბრძოლის აღმავლობის ტენდენცია, 1979 წლის მარტო პირველ ნახევარში კაპიტალისტური ქვეყნების მშრომელთა მასობრივ გამოსვლებში 25 მილიონი კაცი მონაწილეობდა. მსოფლიო საზოგადოებრიობის განსაკუთრებული ყურადღება მიიპყრო მუშათა კლასის ისეთმა გამოსვლებმა, როგორიც იყო „ფესტინჰაუზ ელექტრიკ კომპანია-ს“ ამერიკის (შეერთებული შტატები) 40 ათასი მუშის გაფიცვა, ბენზინმზიდებისა და სატვირთო მანქანების 100 ათასი მძღოლის გაფიცვა ინგლისში, საფრანგეთის ქიმიური მრეწველობის 200 ათასი მუშისა და იტალიის ბანკების 249 ათასი მუშაკის გაფიცვები.

ამ მოძრაობის ფართო გავრცელებამ 1979 და 1980 წლის პირველ კვარტალში კიდევ ერთხელ დაადასტურა ის ჭეშმარიტება, რომ კაპიტალისტთა კლასი ყოველთვის ცდილობს ეკონომიკურ სიძნელეთა მთელი ტვირთი მუშათა კლასს დააკისროს, რასაც მშრომელთა მასა ეწინააღმდეგება. კლასობრივი ბრძოლის ამგვარი გამძაფრების პერიოდებში განსაკუთრებით ნათლად იგრძნობა, რომ „სოციალური ბაზი“ და კაპიტალისტური საზოგადოების ყველა ფენის პარტნიორობა მხოლოდ მითია, რომლის მიზანია შეალამაზოს, ე. წ. „თავისუფალი სამყაროს“ საკმაოდ შელახული ფასადი.

პრეზიდენტმა კარტერმა გათამამა, როგორც ჩანს, თავისი უკანასკნელი საარჩევნო კოზირი: სახელმწიფო დეპარტამენტი ჩაბარა თავისი, დემოკრატიული პარტიის სკამთან დაბოჭილი და ეკვ. მასკის.

ამერიკისა და დასავლეთის სხვა ქვეყნების პრესაში ამასთან დაკავშირებით გამოთქმულ აზრთა ანალიზი საკვლევი ნათელყოფს, რომ ამ შემთხვევაში კარტერის მიზანი იყო არა მარტო ს. ვენსისათვის ვარი გამამფრების პერიოდებში განსაკუთრებით ნათლად იგრძნობა, რომ „სოციალური ბაზი“ და კაპიტალისტური საზოგადოების ყველა ფენის პარტნიორობა მხოლოდ მითია, რომლის მიზანია შეალამაზოს, ე. წ. „თავისუფალი სამყაროს“ საკმაოდ შელახული ფასადი.

პრეზიდენტმა კარტერმა გათამამა, როგორც ჩანს, თავისი უკანასკნელი საარჩევნო კოზირი: სახელმწიფო დეპარტამენტი ჩაბარა თავისი, დემოკრატიული პარტიის სკამთან დაბოჭილი და ეკვ. მასკის.

ამერიკისა და დასავლეთის სხვა ქვეყნების პრესაში ამასთან დაკავშირებით გამოთქმულ აზრთა ანალიზი საკვლევი ნათელყოფს, რომ ამ შემთხვევაში კარტერის მიზანი იყო არა მარტო ს. ვენსისათვის ვერ „შეიგრძნა“, თუ რატომ უქმნის საფრთხეს ვაშინგტონს ავღანეთში მყოფი საბჭოთა ჯარების შეზღუდული კონტინგენტი, ხოლო ამერიკის 300-ათასიანი არმიის ყოფნა დასავლეთ გერმანიაში არავითარ საფრთხეს არ უქმნის საბჭოთა კავშირსა და მის მოკავშირეებს.

დასავლეთის პრესაში ხაზს უსვამენ კიდევ ერთ გარემოებას, ფიქრობენ, რომ მასკის დანიშვნით კარტერმა ბოლო მოუღო „ორხელისუფლებიანობას“ საგარეო პოლიტიკურ კურსს, თუმცა არ უარყოფენ გარკვეული კორექტივების შეტანის შესაძლებლობას დიპლომატიური აქტიურობის ფორმებსა და მეთოდებში. ე. მასკის, რომელიც ოდესღაც ვიცე-პრეზიდენტობის კანდიდატი იყო და ერთ დროს თეთრ სახლში შელწევაც კი სცადა, ბურჟუაზიული პრესა ახასიათებს როგორც დემოკრატიული პარტიის „უძველეს, გამოცდილ, ზომიერ, პატიოსან და მტკიცე“ მოღვაწეს, რომელსაც, უდავოდ, შეუძლია საკუთარი „ხელწერის“ შეტანა ამერიკის პოლიტიკაში. მაგრამ რისთვის იქნება გამოყენებული მისი ეს ყველა ღირსება? თურმე იმისათვის, რომ „შეიგნებინოს“ საბჭოთა კავშირს, თითქოს ავღანეთის ამბები „საფრთხეს უქმნიდეს შეერთებული შტატების ეროვნულ უშიშროებას“.

სრულიად გარკვევით უნდა ითქვას, რომ საბ

7 მაისი რადიოს დღეა

კოჯორში თუ ანტვერპენში?

პირველი მსოფლიო მნიშვნელობის ექსპერიმენტი

...ამჟამადრევე ...ურთიერთობის საბჭოური ტექნიკა უამრავი ...ასრულებს ...ერთთან. დღეს არავის აკვირვებს ...ებს კავშირგაბმულობის ერ... ...ბაზით ასობით სატელეფონო ...ლაპარაკის და დეპეშების ...ერთდროულად გადაცემა. მაგრამ ...ეს დრო, როცა მსოფლიოს ...ეს ქვეყნის გამომგონებ... ...ბი და მეცნიერები დაძაბულ... ...მუშაობდნენ, რათა შეექმნათ ...ყობილობა, რომელიც ერ... ...ბაზით დეპეშების და სატე... ...ონო ლაპარაკის ერთდრო... ...გადაცემას უზრუნველყოფ...

1890-95 წლებში ამ მეტად ...ული ტექნიკური ამოცანის ...ასწყვეტად რუსეთში სულ ...ერო მეტ წარმატებას აღწევს ...ელგანთქმული გამომგონებე... ...ე. გეგზდევი, რომლის სახე... ...ტექნიკის ისტორიაში დღეს ...19 საუკუნის მეორე ნახევრის ...ი მეცნიერთა და გამომგონე... ...თა შორის მოიხსენიება. სწო... ...ად მან პირველმა პრაქტიკულად ...ახორციელა რუსეთში ერთი ...ი დეპეშებისა და სატელე... ...ონო ლაპარაკის ერთდროული ...დაცემა. ამის შესახებ ბევრი ...ი არის გამოქვეყნებული სა... ...ნიერო და ტექნიკური ლიტე... ...ტურაში, მაგრამ ჩვენ ამჯე... ...ს სხვა რამ გვაინტერესებს— ...ი და როდის გამოიყენეს პირ... ...ად სატელეგრაფო ხაზებზე ...ე მსოფლიო მნიშვნელობის გა... ...ონება?

...ამას წინათ ლენინგრადში ...ფიდა წიგნი „ა. ს. პოპოვის ...ელობის კავშირგაბმულობის ...ტრალური მუზეუმი“: ამ წი... ...ში აღნიშნულია, რომ ე. ...ზევემ თავისი გამოგონება ...93 წელს განსახორციელა ოდე... ...ნიოლაევის ტელეგრაფის ხა... ...მაგრამ ახლა დადგინდა არა... ...ლებ საგულისხმო და საი... ...ერესო ფაქტი: სანამ ე. გეგ... ...ოდესაში ჩავიდოდა და ...დანერგავდა თავის კამოგონე... ...ს, უფრო ადრე პეტერბურგი... ...ან საქართველოში ჩამოსულა ...ერთი ხაზით დეპეშებისა და ...ელფონის ლაპარაკის გადაცემა

„ლაპარაკობს თბილისი...“

...ულ ცოტა ხნის წინათ ეს ...ტყვები პირველად მოისმინეს ...ციელ-ამერის მაგისტრალის და... ...ვლთან უბნის ნია-გრუზ... ...ციის მშენებლებმა თავი... ...ი სახლებში. ქართველმა რა... ...ონინჟინრებმა დაამთავრეს და... ...ი რადიოფიკაცია და თანამე... ...ულე ბამლების შესაძლებლო... ...ბ მისცეს მოუსმინონ ირკუტ... ...ა და მოსკოვს, მშობლიური ...ესუბლიკის, დედაქალაქის ...ირბი ჩაწერილ გადაცემებს.

...დაახლოებით 700 ათასი რა... ...ოსატრანსლაციო წერტი, რო... ...ლთაგან თითქმის 200 ათასი ...ფლად არის დადგმული, ათი... ...ასობით რადიომიმღები მყის... ...ად „ატირაჟებენ“ რესპუბლ... ...ერი რადიოს გადაცემებს.

„უქაღალდო და უმანძილო გა... ...ობს“ ახლა მხარის ყველაზე შო... ...ულ კუთხეებშიც უსმენენ. მარ... ...ი შარშან რადიოფიცირებულ ...ნა 22 მაღალი მთის დასახ... ...ებული პუნქტი, წელს რადი... ...ესელს გაიყვანენ კიდევ მეს... ...ის, ლენტეხის, ონის, ყაზბე... ...ს, სხვა მთის რაიონების 25 ...ფელსა და დაბაში.

„ყურადღება, მიკროფონი ჩა... ...რთულია“ — ინთება წარწერა სტუდიის შუქტაბლოზე და იწ... ...ება უკანასკნელი ცნობების გადაცემა. საქართველოს დღე... ...ვანდელი რადიო-ტელევიზია — ეს არის ასამდე გადაცემა, რომ... ...ლებიც ყოველდღიურად გადის ეთერში. გადაცემები წარმოებს ქართულ, რუსულ, სომხურ, აზ... ...ერბაიჯანულ და ქურთულ ენებზე.

სამი რადიოპროგრამისა და ორი ტელეპროგრამის მომზადებას და ეთერში გადაცემას, რომ... ...ლებსაც თითქმის მთელი რესპუ... ...ბლიკის ტერიტორიაზე იღებენ, უზრუნველყოფს ათობით სტუ... ...დია და საპარატო, მძლავრი გადამცემები და რეტრანსლატო... ...რები. პატარა სარეპორტაჟო მაგნეტოფონებიდან და სიღრ... ...ონული კამერებიდან მოძრავ სატელევიზიო სადგურებამდე, რომლებსაც შეუძლიათ პირდა... ...პირი გადაცემა აწარმოონ უშუ... ...ალოდ მოვლენის ადგილი... ...დან — ასეთია საქართველოს რადიოსა და ტელევიზიის თა... ...ნამედროვე არსენალი.

ჟურნალისტის უბის წიგნაკიდან

ისევ რადიომ გვიხსნა...

...სამუშაო იწყებოდა, როცა ...ემა მოსკოველმა კოლეგამ რე... ...ქციაში დამირეკა და სალმის ...ცვლად მომახალა:

— ორი დღეა გირეკავ და ...ლეს დაგიკავშირდი; ახლაც ...მ არ დამხვედროდი, თავმჯ... ...მარესთან გიჩივლებდიო. — ...ი სულმოუთქმელად განაგრ... ...:

— ამ ერთი საათის წინ მოს... ...ვიდან თქვენთან, თბილისში, ...ლონეთის ტელევიზიის მუშა... ...ბი გამოფრინდნენ. მათ უნდა ...ალიონ ფილმი ქართველ ექი... ...ბზე, რომლებიც ომის დროს ...ერთავის ჰოსპიტალში მუშაობ... ...ენ და დიდ დახმარებას უწე... ...ნენ პოლონელ პარტიზანებს. ...ინი შვიდნი ყოფილან. უფრო ...ფერილებით პოლონელ ლუბი... ...ელფერს ოვითონ გიამბობენ. ...ა კი სასწრაფოდ მოძებნე ინ... ...ბები და დახვდი სტუმრებს ...ოპორტში.

...საათს დავხვდე. თვითმფრი... ...ის ჩამოსვლამდე ერთი საათი ...თხუთმეტი წუთიდა რჩებო...

— ექიმების გვარები და მისა... ...ართები მიკარნახე-მეთქი, — ჩავ... ...ალ ყურმილში და კალმისტარი ...ვიმანაგე.

...ასუხად სიცილი მომესმა:

— გვარები და მისამართები ...რომ გვცოდნოდა, აქედანაც მო... ...ფრენდით ხმას და გავაფ... ...ხლებდით. ქართველ ექი... ...ებს პოლონელი პარტიზანები ...ოლოდ მეტსახელებით იცნო... ...ნენ — განმიმარტა კოლე... ...და დამარცვლით მიკარნახა ...ლონური მეტსახელები, რომ... ...ებიც ჩვენს ენაზე „ულო... ...“, „თმახუჭუჭას“ და ქართ... ...ელ ექიმთა სხვა ამგვარ გარე... ...ულ ნიშნებს გამოხატავდა.

...ულგაბმებითა და ხუჭუჭი ...ებით როგორ უნდა ვეძებო ...ექიმები — ვფიქრობდით ...ოგნებული. ყურმილში კი უკ... ...ნ წყვეტილი. ზუმერი ისმოდა. ...ყობა ან ხაზი გამოითიშა, ან ...ემა კოლეგამ ივარაუდა, რომ ...ამოდ სრული ინფორმაცია ...ადმიცა და ყურმილს დამი... ...და.

...ფიქრებიდან „უკანასკნელი“ ...ცნობების“ რედაქტორმა გამო... ...ყვანა — სასწრაფოდ უნდა ...წაიკითხოთ, გადაცემამდე მცი... ...ერი დროა რჩებაო — მითხრა ...და მაგიდაზე უკანასკნელი ცნობ... ...ების გამოშვება დამიდო.

...ბედნიერი აზრი გამოშვების ...კითხვისას დამებადა — ვფიქ... ...ობ, მოდი მეც რადიოთი ვაცნ... ...ობებ მსმენელებს ჩემს გაჭი... ...რვებას და ვთხოვ დამეხმარონ ...ი „ულვაშა“ და „თმახუჭუჭა“ ...ექიმების მოძებნაში მეთქი. ...ოცი წუთის შემდეგ, უკანასკ... ...ნელი ცნობების გამოშვებაში ...ექტორი უკვე კითხულობდა ...ჩემს ხელნაწერს.

— მეგობრებო, გთხოვთ გუ... ...ლისხმიერად მოეკიდოთ ჩვენს ...თხოვნას, — ამ სიტყვებით და... ...იწყო დიქტორმა და მოკლედ ...უამბო მსმენელებს ჩვენი გა... ...საჭირო.

— იქნებ იცით რაამე იმ ქა... ...რთველ ექიმებზე, რომლებსაც, ...სამწუხაროდ, მხოლოდ მეტსა... ...ხელებით იცნობდნენ პოლონე... ...ლი პარტიზანები, ნუ დაგვზა... ...რდებით, სასწრაფოდ შეგვატ... ...ყობინეთ, დაგვიჩქეთ...

და დიქტორმა სამჯერ გუ... ...ლდასმით გაიმეორა ჩვენი ტე... ...დაქციის ტელეფონის ნომერები.

— ხუთი ტელეფონის ნომე... ...რი მაინც უნდა მიგიცია, აბა ...ორი ტელეფონი რას აიტანს მო... ...ზღვავებულ ზარებსო — დაგვ... ...ინორდნენ ზოგიერთები, მაგ... ...რამ ისინიც ჩვენთან ერთად შე... ...ყოვნდნენ რედაქციაში და იმე... ...დის თვალით შესაჭიროდნენ დამუნჯებულ აპარატებს.

პირველი ზარი ჩვენი თხოვ... ...ნის გადაცემიდან ზუსტად სამი წუთის შემდეგ აწკრიალდა. პირველს მეორე მოჰყვა, მეორ... ...ეს — მესამე. მთელი თხუთ... ...მეტი წუთის განმავლობაში არ დადუმებულან ტელეფონები. როცა მანქანა აეროპორტისა... ...კენ მიმაჭროლებდა, ჯიბეში შვიდი ქართველი ექიმის გვარე... ...ბი და ზუსტი მისამართები მე... ...დო.

ნ. ბეთანიშვილი.

„ კომუნისტის“ უპასუხებს

საქართველოს სსრ პროკურატურა

სამართალდარღვევათა წინააღმდეგ ბრძოლის აქტიურ საკითხებს იხებრიდა ჩვენი გაზეთის სპეციალურ განყოფილებაში „წესი, რიგი და ჩვენ“ დაბეჭდილი წერილი „პროფილაქტიკა მთავარი მიმართულებაა“. ამის გამო საქართველოს სსრ პროკურორი ა. ბარბაძე რედაქციას ატყობინებს:

გაზეთ „კომუნისტში“ დაბეჭდილ სტატიაში „პროფილაქტიკა მთავარი მიმართულებაა“ ქ. ტყიბულის პროკურატურის მიმართ გამოთქმული კრიტიკა სამართლიანია. ქალაქში რომ კანონიერებისა და მართლწესრიგის დაცვის საქმეში სერიოზული ნაკლოვანებანი და მდგომარეობა არ შეესაბამება სადღეისო მოთხოვნებს, უთუოდ საპროკურორო ზედამხედველობის შესუსტებითაც არის გამოწვეული.

ქ. ტყიბულში კანონიერებისა და მართლწესრიგის განმტკიცებისათვის ადმინისტრაციული ორგანოების სუსტი მუშაობა ხაზგასმით აღინიშნა ამას წინათ რესპუბლიკის პროკურატურის გაფართოებულ კოლეგიაზე, რომელმაც არადამაკმაყოფილებლად შეაფასა ქალაქის პროკურატურის საქმიანობა და საათანადო ღონისძიებანი დასახა.

ამჟამად ქ. ტყიბულის პროკურორი ი. გოგატიშვილი გადათვისუფლებულია დაკავებული თანამდებობიდან. პროკურატურის ახალი ხელმძღვანელობა კონკრეტულ ღონისძიებებს ახორციელებს საპროკურორო ზედამხედველობის გაძლიერებისათვის, ქალაქში მართლწესრიგისა და კანონიერების განმტკიცებისათვის.

● ●

სასამართლო დარბაზიდან

კამეჩისა და სახელრის ქურდები

ოჩამჩირის რაიონის სოფელ კვიტოულის მცხოვრებმა ფოჩრო კვარაწხიამ პირველად კამეჩი მოიპარა. მაშინ სახალხო სასამართლომ კამეჩის ქურდს სამი წლის თავისუფლების აღკვეთა მიუსაჯა. მაგრამ პატიმრობის ვადა რომ მოიხადა და მშობლიურ სოფელში დაბრუნდა, კვლავ ძველ „საქმეს“ მიჰყო ხელი. საკოლმეურნეო საძოვრებიდან შარტო შარშან ზაფხულში ზედიზედ გაქრა ოთხი კამეჩი. ქურდი ამხილეს და საკადრისიც მიუზღეს — ფ. კვარაწხიას მიესაჯა ოთხი წლის თავისუფლების აღკვეთა მკაცრი რეჟიმის შრომა-გასწორების კოლონიაში სასჯელის მოხდით.

ეს ამბავი ბევრ ადგილას ...ეს ...ეს ...ეს

ᲓᲘᲓ ᲡᲐᲛᲐᲒᲘᲡᲝ ᲛᲔᲓᲐᲚᲘ ᲒᲐᲛᲐᲠᲯᲕᲔᲑᲘᲡ 35-Ე ᲬᲚᲘᲡᲗᲐᲕᲘᲡ

ᲙᲘᲔᲕᲨᲘ ᲛᲘᲛᲐᲥᲕᲡ ᲥᲐᲠᲗᲣᲚᲘ ᲛᲘᲬᲐ

ᲨᲐᲠᲨᲐᲜ გაზაფხულზე გამარჯვების დღეს მესამედ მიეედი დიდების პარკში იმ იმედით, რომ საბჭოთა კავშირის გმირის ზემდეგ ნ. ი. გოგიჩაიშვილი სოფლავთან მის თანაპოლკელებს შეეხვდებოდი. ხალხის ტალღას ნელნელა მივყავდი მარადიული ცეცხლისაკენ და, როცა ერთხელ კიდევ მივიხედ-მოვიხედე, უცაბედად გმირის საფლავთან ის კაცი დავინახე, რომელსაც როგორც რაღაც წინთაგრძნობა მეუბნებოდა, ცოცხალი გმირი უნდა სცნობოდა.

ეს იყო ნაუმ სიმონის ძე უჩენინკი — 276-ე ტემრიუკის ორგზის წითელდროშოვანი დივიზიის 353-ე ტანკსაწინააღმდეგო ცამეტნაგდურებელი ქალაქი დივიზიონის რადისტი, რომელიც ნ. ი. გოგიჩაიშვილთან იბრძოდა. ამ ნაცნობობის წყალობით გავიგე ერთი კაცის — ამ დივიზიონის პარტორგის, კაპიტან ერემია მინას ძე მახათაძის გვარი. აი, ვის შეეძლო ჩემთვის პასუხი გაეცა ბევრ კითხვაზე, თუ სადაური იყო ნიკოლოზ ივანეს ძე, სად დაიღუპა, და რატომ არის დაკძალული კიევში. მაგრამ ე. მ. მახათაძის მისამართს ერთბაშად ვერ მივაკვლევე. ბედმა არც სხვა რამეში გამიღიმა: ვის არ მივმართე, მაგრამ ვერა და ვერ დავადგინე, ამჟამად სად ცხოვრობს თემურ გოგიჩაშვილი. სწორედ ის თემური, რომელიც ჩემი ჯარისკაცობის ერთგული მეგობარი იყო, როცა ჩვენ 10 წლის წინათ ერთ ათეულში ვმსახურობდით.

მახსოვს, თემურ, როგორ გადაარჩინე ზღვისპირეთელი სერჟანტი ვალენტინ ალდაბაევი, რომელიც დიდი სამაღლიდან გადმოვარდა და ბეტონს უნდა დანარცხებულიყო. შენგან გავიგე, რომ პაპაშენი საბჭოთა კავშირის გმირი ზემდეგი ნ. ი. გოგიჩაიშვილი კიევში, დნეპრის ნაპირზე, მარადიულ ცეცხლთან არის. დაკრძალული. ეს ნაამბობი მოსვენებას არ მაძლევდა წლების მანძილზე. მინდოდა ყველაფერი მცოდნოდა გმირის შესახებ, რომ შემდეგ სხვებისათვის მეამბნა. მაგრამ სად გიპოვო, თემურ, ჩემი მეგობარო?

...ავიალაინერი „ტუ-154“ ბეტონს მოსწყდა და ვეზი სამხრეთისაკენ აიღო. გადავუარეთ ნახევარ უკრაინას, კრასნოდარის მხარეს, ჭაზოვის ზღვას, კავკასიის თოგლიან ქედთა მწვერვალებს, აფხაზეთს, შავი ზღვის სანაპიროს.

და აი, თბილისიც. მაინც მოვახერხე და მივაგენი ე. მ. მახათაძეს—სსრ კავშირის გმირის ნ. ი. გოგიჩაშვილის თანაპოლკელსა და თანამებრძოლს. როცა საქართველოს სსრ მეცნიერებათა აკადემიის ხალხთა მეგობრობის მუზეუმში ვმუშაობდი, გავიცანი ისტორიის განყოფილების გამგე, ისტორიის მეცნიერებათა დოქტორი შ. ვ. მეგრელიძე, რომელმაც ომის წლებში თითქმის მთელი უკრაინა გაიარა, თავისუფლებდა რა მას ფაშისტებისაგან. ეთილად ვიგონებ საუბრებს, საბჭოთა პირიოდის ისტორიულ ურთიერთობის განყოფილების გამგესთან პროფესორ ზ. ლ. შველიძესთან რომ. მქონდა.

ნ. ი. გოგიჩაიშვილზე მასალების ძებნამ ბ. კ. გალსტიანთან მიმიყვანა. ეს იყო მამაცი სახალხო შურისმაძიებელი, რომელიც ორგზის საბჭოთა კავშირის გმირის, ს. ა. ყოფაკის ცნობილ პარტიზანულ შენაერთში ირიცხებოდა.

დიდად დამეხმარა აგრეთვე სსრ მეცნიერებათა აკადემიის ხალხთა მეგობრობის მუზეუმში ვმუშაობდი, გავიცანი ისტორიის განყოფილების გამგე, ისტორიის მეცნიერებათა დოქტორი შ. ვ. მეგრელიძე, რომელმაც ომის წლებში თითქმის მთელი უკრაინა გაიარა, თავისუფლებდა რა მას ფაშისტებისაგან. ეთილად ვიგონებ საუბრებს, საბჭოთა პირიოდის ისტორიულ ურთიერთობის განყოფილების გამგესთან პროფესორ ზ. ლ. შველიძესთან რომ. მქონდა.

ნ. ი. გოგიჩაიშვილზე მასალების ძებნამ ბ. კ. გალსტიანთან მიმიყვანა. ეს იყო მამაცი სახალხო შურისმაძიებელი, რომელიც ორგზის საბჭოთა კავშირის გმირის, ს. ა. ყოფაკის ცნობილ პარტიზანულ შენაერთში ირიცხებოდა.

დიდად დამეხმარა აგრეთვე თბილისის საბელმწიფო სამხატვრო აკადემიის მარქსიზმ-ლენინიზმის კაბინეტის გამგე ტ. გ. ჩინჩილაკაშვილი. ბედნიერება მქონდა ხალხთა მეგობრობის მუზეუმში ბულგარელ ჟურნალისტთან მარია ივანოვასთან ერთად გავცნობოდი ჰოლანდიაში ტექსელის კუნძულზე მდებარე საკონცენტრაციო ბანაკში საბჭოთა სამხედრო ტყვეების აჯანყების ერთ-ერთ ხელმძღვანელს ე. შ. არტემიძეს და ქერჩის დესანტის მონაწილეს, თადარიგის მაიორს მ. ლ. სარკველაძეს..,

და აი, თბილისიც უკვე მარტო მოგონებებში დარჩა. მატარებლიდან პატარა სადგურ ჯუმათში ჩამოვედი და ბილიკით სოფელ ნიგვზიანისკენ გავწიე.

— აი იმ გორაზე ცხოვრობს ნინო ბეგია! გაუყევით ამ ბილიკს და სახლთან მიგიყვანთ, — დამეხმარნენ სკოლის მოსწავლეები, რომლებიც შარავზაზე ავტობუსის გაჩერებასთან შეკრებილიყვნენ.

„ესე იგი ნიკოლოზ ივანეს ძის მეუღლე ცოცხალია“, გავიფიქრე და სახლის ზღურბლზე თვალი მოვკარი მაოსან მოხუც ქალს. მივუახლოვდი და წყნარად ვუთხარი:

— პატივცემულო ნინო, მე კიევიდან ჩამოვედი...

გულში ჩამიკრა. მაკოცა. ვეგრძენი, როგორ ფოთოდა ხმტები. უცებ ზღურბლზე თემურიც გამოჩნდა. დამინახა, და თვალსდახამხამებაში ჩემ წინ აღმოჩნდა.

— კოლია, ძვირფასო, აქ საიდან გაჩნდი?!

* * *

იმ დღეს შაბათი იყო. ლანჩხუთიდან ნინოს ქალიშვილი ციალა ჩამოვიდა, ბათუმიდან უფროსი ვაჟი დავითი. მოვიდა თემურის მამაც, აგრეთვე თორმეტი შვილიშვილი და ოცდაათი შვილთაშვილი, რძლები, სიძეები, მეზობლები... რამდენი კარგი მოგონება მოვიხსენე იმ საღამოს ნ. ი. გოგიჩაშვილზე.

შემდეგ კი ნინოსთან ერთად გვინ ღამემდე ვისხედით პატარა ოთახში და იგი დაკვირვებით ათვალიერებდა ფოტოსურათებს, კიევიდან რომ ჩამოვიტანე: დიდების პარკი, უცნობი ჯარისკაცის ძეგლი, მარადიული ცეცხლი მისი მეუღლის საფლავზე.

— ნიკოლოზი ჩვენი სოფლის პირველი ტრაქტორისტი იყო, კომუნისტი 1930 წელს გახდა, პარტიულ უჯრედს ხელმძღვანელობდა, —იგონებს ნინო,—გამრჯე კაცი იყო, ხალხი უყვარდა. დიდ პატივს მცემდა, შეხვატკბილებული ვიცხოვრობდით. მაგრამ ომი მოგვადგა ჯარს. ჩვენი დავითი, უფროსი შვილი, პირველი წაიყვანეს. ნიკოლოზს მას შემდეგ კიდევ უფრო მეტად მეუფლებოდა გული ფრონტზე და ორმოცდაერთის აგვისტოში კიდევ გავიცალე. დავითი მაშინ სევასტოპოლს იცავდა, ნიკოლოზი ჯერ ქერჩში მოხვდა, შემდეგ კი ყაზახეთში, მწერდა, თავდაუზოგავად ვიბრძვიო.

1942 წლის ნოემბერში ფაშისტები საქართველოს სამხედრო გზისაკენ მიიწევდნენ. განსაკუთრებით მძიმე ბრძოლები მიმდინარეობდა ორჯონიკიძის მისადგომებთან. ერთ-ერთი ბრძოლის დროს მთელი ქვეგანაყოფიდან ცოცხალი მხოლოდ ოთხი მებრძოლი დარჩა — რიგითები ტ. ბერიშვილი, ს. ქადაგიშვილი, გ. ფატლაძე და ათეულის მეთაური ნ. გოგიჩაიშვილი. ტყვედ ჩაგებადგომოთ, შესთავაზეს ფაშისტებმა, მაგრამ მტკიცე უარი მიიღეს. წყალი დოდა „მაქსიმკაზე“, რ ო მ ლ ი თ ა ც ნ. გოგიჩაიშვილი ისროდა. მებრძოლები მალ-მალე იკლიდნ ე ნ ადგილსამყოფელს და

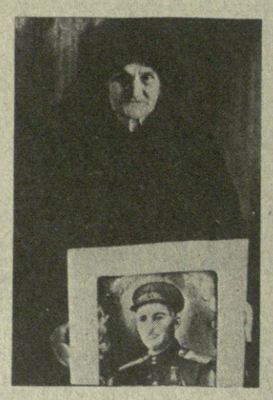

თავმოყრილი, საბჭოთა ჯარები მთელი ოპერაციის ჩაშლის საშიშროების წინაშე აღმოჩნდნენ. ბრძოლის კრიზისულ მომენტში სერჟანტი ნ. გოგიჩაიშვილი წამოდგა და ქვეგანყოფს ხიშტით ხელჩართულ შეტევაზე გაუძღვა. ამ გმირობისათვის სსრ კავშირის უმაღლესი საბჭოს პრეზიდიუმის 1942 წლის 19 დეკემბრის ბრძანებულებით ნ. ი. გოგიჩაიშვილს საბჭოთა კავშირის გმირის წოდება მიენიჭა.

როცა თბილისში ნ. ი. გოგიჩაიშვილის ფრონტელ მეგობართან, ყოფილ კაპიტანთან, ამჟამად ჟურნალისტ ე. მ. მახათაძესთან ვსაუბრობდი, ძალიან მიკვირდა, საიდან იცოდა ასე კარგად უკრაინის გეოგრაფია. ნუ გიკვირთო, — მითხრა მან, მე და ნიკოლოზ გოგიჩაიშვილმა თითქმის მთელი უკრაინა ფეხით გავიარეთო—მან რუკა გაშალა,—ჩვენმა 276-ე ტემრიუკის დივიზიამ გათავისუფლა ვიტომირის, ხმელნიცკის, ტერნოპოლ ი ს, ლვოვის, ივანოვო-ფრანკოვსკის და იმიერკარპატის ოლქები. რა დამახსოვდა ყველაზე მეტად? ტერნოპოლის ოლქში 871-ე მსროლელი პოლკი დივიზიის სხვა ნაწილებთან ერთად რკალში მოექცა და სარდლობამ პოლკის დროშის გადარჩენა ზემდეგ ნ. ი. გოგიჩაიშვილის მიანდო. რკალის გარღვევის შემდეგ დივიზიის შტაბამდე მისვლა მას ძირად დაუჯდა, დროშა მთლიანად მისი სისხლით იყო გაჟღენთილი. ამ გმირობისათვის ნ. ი. გოგიჩაშვილი დიდების ორდენით დაჯილდოვეს.

— რას მწერდა წერილებში ნიკოლოზი? — ამბობს ნინო ალექსის ასული და ჯარისკაცულ სამკუთხა ბარათებს ათვალიერებს, — თვის თავზე ძალიან ცოტას ლაპარაკობდა. კოლმეურნეობის ამბები აინტერესებდა, ბესი ომში წასვლის შემდეგ პარტიული ორგანიზაციის ხელმძღვანელობა მე მომანდეს, და ნიკოლოზი მირჩევდა, რა და როგორ უნდა მეკეთებინა. ის ძალიან დარდობდა შვილზე, დავითზე. იგი დაღუპული ეგონა, მაგრამ თურმე ტყვედ ჩავარდნილიყო და საკონცენტრაციო ბანაკში იყო ტექსელის კუნძულზე. ტყვეებმა იქ აჯანყება მოაწყვეს და 750 კაციდან სამშობლოში მხოლოდ 250 დაბრუნდა. როგორი ბედსიათის კაცი იყო ნიკოლოზი? ძლიერი პიროვნება გახლდათ, მაგრამ ძალიან კეთილი და მომთმენი კი იყო.

1945 წლის 9 მაისის დილა ყველაზე სასიხარულო დღე იყო ჩემს ცხოვრებაში. ვფიქრობდი, რომ ამიერიდან ბედნიერი ვიქნებიო, მაგრამ ბედმა არ გამიმართლა. იმავე დღეს, სადილობისას, ნიკოლოზის დაღუპვის ცნობა მივიღე. ნაომის ნამსხვრევმა ამსხვერპლა თურმე პრაღასთან..

* * *

აგვუფუნდა ავიალაინერ ი ს ძრავები. ილუმინატორში ბათუმის აეროვაგზლის გამოსასვლელთან გამეცილებებს შორის თეიმურაზსაც ვხედავ. „ტუ-154“ უკვე მიქრის და მეგობარი ხელს მიქნევს.

თემურ! ხვალ ჩემს ვაჟიშვილებთან ერთად პაპაშენის საფლავზე მივალ და ყველა ერთად შავ გრანიტზე დავაყრობთ მშობლიური ნიგვზიანიდან ჩატანილ დაფნის გვირგვინებს, ხოლო მისი ეზოდან აღებული მთის წიფელი მიწა, რომელიც კიევში მამაქვს, უკრაინის შავ მიწას შეერევა. მერე კი ჩემს შვილებს ვუამბობ პაპაშენის — სსრ კავშირის გმირის ნიკოლოზ ივანეს ძე გოგიჩაიშვილის გმირობის ამბავს.

ნ. ᲮᲠᲘᲔᲜᲙᲝ,

„გაზეთ „რადიანსკა უკრაინას“ კორესპონდენტი.

ᲡᲣᲠᲐᲗᲝᲗᲝ: საბჭოთა კავშირის გმირის ნ. ი. გოგიჩაიშვილის მეუღლე ნინო ალექსის ასული გოგიჩაიშვილი.

ᲐᲕᲢᲝᲠᲘᲡ ᲤᲝᲢᲝ.

ᲡᲘᲛᲦᲕᲠᲐ ᲰᲣᲛᲐᲜᲘᲖᲛᲖᲔ

ᲠᲝᲡᲢᲝᲛᲘᲡ ᲛᲘᲔᲡᲐᲚᲛᲔᲑᲐ ᲥᲐᲠᲗᲕᲔᲚᲘ ᲙᲝᲛᲞᲝᲖᲘᲢᲝᲠᲡ

ᲐᲮᲚᲐᲮᲐᲜ გერმანიის დემოკრატიული რესპუბლიკის ქალაქ როსტოკის სახელმწიფო თეატრში გაიმართა დიდი საზეიმო საღამო, რომელიც ვ. ი. ლენინის დაბადების 110-ე და ფაშისტურ გერმანიაზე გამარჯვების 35-ე წლისთავს მიეძღვნა.

საღამოზე შესრულდა საქართველოს სახალხო არტისტის, გერმანიის დემოკრატიული რესპუბლიკის კულტურის პრემიის ლაურეატის პროფესორ რ. გაბიჩვაძის ორატორია — „სიმღერა ჰუმანიზმზე“.

აი, რა განაცხადა ჩვენთან საუბარში კომპოზიტორმა:—ქართველი მკითხველისათვის ცნობილია, რომ ამ თეატრის სცენაზე წლების განმავლობაში ჩემი არაერთი მუსიკალური ნაწარმოები შესრულებულა.

ახალი ორატორია 7 ნაწილისგან შედგება. მისი ძირითადი კომპონენტებია „ბრძოლა ომის საშინელების წინააღმდეგ“ და „ბრძოლა მშვიდობისათვის“. ნაწარმოებში დიდი ადგილი ეთმობა ლენინის გრანდიოზულ ფიგურას, მის როლს კაცობრიობის ბედნიერი მომავლისათვის ბრძოლაში. ორატორია დაწერილია გუნდისა, 4 სოლისტი მთქმელის და სიმფონიური ორკესტრისათვის. ტექსტი ეკუთვნის თანამედროვე გერმანელ ანტიფაშისტ პოეტს კუბას (კურტ ბარდელს), რომელიც ჩვენი ქვეყნის დიდი მეგობარი იყო და შემოქმედებითი ურთიერთობა აკავშირებდა ქართველ მწერლებთანაც.

მუსიკალური ნაწარმოების შესრულების შემდეგ დარბაზი ფეხზე ადგომით მიესალმა ავტორს. ქართველი კომპოზიტორი ხუთჯერ გამოიძახეს სცენაზე. რ. გაბიჩვაძის ახალ ნაწარმოებს მაღალი შეფასება მისცა გერმანელმა პრესამ. გაზეთებმა „ნოიეს დოიჩლანდმა“, „ბერლინერ ცაიტუნგმა“, „ნაციონალ ცაიტუნგმა“ და „ნოიესტე ნახრიხტენმა“ ვრცელი ინფორმაციები მოათავსეს საბალეტო ხელოვნების თვალსაჩინო წარმომადგენლის შემოქმედებითი ბიოგრაფიიდან. (საქინფორმი).

სოფლის მასწავლებლის თაოსნობა

— **„საᲛᲔᲣᲦᲐᲠᲝᲐ**, რომ თავის დროზე არ ვსწავლობდი ამ სკოლაში. რა კარგია, როცა სკოლაში არის ასეთი ინვალიდი ენთუზიასტი და თავისი საქმით გატაცებული მასწავლებელი“. ეს ჩანაწერი შეამეჭდილებათა წიგნში დატოვა აბაშის რაიონის სოფელ ონტოფოს სკოლის პლანეტარიუმისა და ასტრო-გეოგრაფიული მოედნის მეათასე მნახველმა, საქართველოს მეცნიერებათა აკადემიის კიბერნეტიკის ინსტიტუტის თანამშრომელმა ი. ოლოლაშვილმა.

პლანეტარიუმი, რომელიც შეიქმნა სოფელ ონტოფოს სკოლის გეოგრაფიის მასწავლებლის ლაკრენტი პეტრეშენავის ინიციატივით, უკლებლივ არის აღჭურვილი ასტრონომიის სასკოლო პროგრამის შესწავლისათვის. აქ ყველაფერი მასწავლებლისა და მისი მოსწავლეების ნახელავია.

აი, უკვე 15 წელია სოფლის მასწავლებელი გაკვეთილებს ღია ცის ქვეშ, ასტრო-გეოგრაფიულ მოედანზე ატარებს. აქ არის ვენერეთელა გლობუსი, სხვადასხვაგვარი მზის საათები, საზომი ხელსაწყოები, რომელთა საშუალებით შეიძლება თვალყური ადევნონ მზის მოძრაობას, განსაზღვრონ დრო, ამინდი.

ლ. პერტენავა ავტორია დამხმარე სახელმძღვანელოსი „გეოგრაფიის სწავლება საშუალო სკოლაში“, მას რჩევისათვის მიმართავს ბევრი დამწყები მასწავლებელი.

ლ. პერტენავა სკულპტურული ხელონებითაც არის გატაცებული. მუშაობისაგან თავისუფალ დროს ანდომებს ხეზე და ქვაზე კვეთას. მის მიერ კაკლის ხისგან გამოკვეთილი შოთა რუსთაველის ბიუსტი ამშვენებს სკოლის ფოიეს. სოფელ ძველ აბაშაში დიდ სამამულო ომში დაღუპულთა მემორიალთან აღმართულია მის მიერ შექმნილი მრუხარე ედელის ორმეტრიანი ქვის ქანდაკება.

(საქინფორმი).

ᲤᲐᲨᲘᲡᲢᲣᲠ ᲒᲔᲠᲛᲐᲜᲘᲐᲨᲘ ᲒᲐᲛᲐᲠᲯᲕᲔᲑᲘᲡ 35-Ე ᲬᲚᲘᲡᲗᲐᲕᲘᲡ ᲞᲐᲢᲘᲕᲘᲡ ᲒᲐᲛᲝᲠᲩᲘᲚᲘ ᲒᲐᲛᲐᲠᲯᲕᲔᲑᲘᲡ 35-Ე ᲬᲚᲘᲡᲗᲐᲕᲘᲡ ᲞᲐᲢᲘᲕᲘᲡ ᲒᲐᲛᲝᲠᲩᲘᲚᲘ ᲒᲐᲛᲐᲠᲯᲕᲔᲑᲘᲡ ᲞᲐᲢᲘᲕᲘᲡ ᲛᲘᲜᲘᲭᲔᲑᲐ

ᲓᲘᲓ სამამულო ომში გამარჯვების 35-ე წლისთავისათვის ახალდებამ რუსპუბლიკის სპორტისა და ომის ვეტერანებიც მოიქცია თავის ორბიტაში. საქართველოს სპორტკომიტეტისა და რესპუბლიკის სპორტის ვეტერანთა საბჭოს ინიციატივით გუშინ თბილისში გაიმართა საქართველოს სპორტისა და ომის ვეტერანთა პირველი შეკრება.

...კიროვის პარკში დილიდანვე იწყეს თავმოყრა ამ ღონისძიების მონაწილეებმა. მოვიდნენ ქუთაისიდან, სოხუმიდან, ბათუმიდან, ზუგდიდიდან, თელავიდან, ხაშურიდან, ბორჯომიდან.. რესპუბლიკის ყველა ქალაქიდან თუ რაიონული ცენტრიდან მოვიდნენ ისინი, ვინც დღესაც ფიზიკულტურასა და სპორტში მუშაობს, ვინც 35 წლის წინათ მკერდით იცავდა ჩვენს დიად სამშობლოს.

...შერე ისინი დედაქალაქის ბულის — ლენინის სახლობის მოედნისაკენ გაემართნენ. აქ გვირგვინითა და თაიგულებით შეამკეს დიდი ბელადის ძეგლი. მაგრამ არც ომში დაღუპული თანატოლები დავიწყებიათ. შემდეგ გეზი აიღეს გამარჯვების პარკისაკენ — იქით, სადაც უცნობი ჯარისკაცის საფლავია.

სწორედ პარკთან ჭეროდათ ფინიში ამ დღისადმი მძიღვნილ საქართველოს მძლეოსანთა გადარბენის (რუსთავი-თბილისი) მონაწილეებს. ყველა უცნობი ჯარისკაცის საფლავთან გროგდება. გვირგვინით ამკობენ შინმოუსვლელებს სამყოფელს...

ამ დღეს ბევრი რამ ჰქონდათ მოსაგონარი რესპუბლიკის ყველა კუთხიდან ჩამოსულებს, ადამიანებს, რომლებმაც თავის დროზე იარაღით ხელში პირნათლად მოიხადეს ვალი სამშობლოს წინაშე.

ნაშუადღეზეს ერთად დედაქალაქის საკადრაკო კლუბში შეგროვდნენ. შეკრება გახსნა რესპუბლიკის სპორტკომიტეტის თავმჯდომარემ დ. პერტენავამ. დარბაზში შეკრებილებმა წუთიერი დუმილით ფეხზე ადგომით პატივი სცეს მათ, ვინც ომის ქარ-ცეცხლიდან არ დაბრუნებულა.

სამამულო ომში საბჭოთა ადამიანების მამაცობის რამდენიმე ეპიზოდზე ილაპარაკა საქართველოს ფიზიკულტურის ინსტიტუტის დოცენტმა ა. ციბაძემ. შეკრებილთ მიესალმნენ დედაქალაქის 51-ე სკოლის პიონერები. საბჭოთა კავშირის ხალხთა VII სპარტაკიადის ჩემპიონი წყალხტომაში ლ. ციტაძე, ომის და სპორტის ვეტერანები, სპორტის დამსახურებული ოსტატები დ. ოთსელიანი და ვ. სვეტლოკო, დამსახურებული ოსტატები მ. ჯიღელი, ნ. დუმბაძე, ბ. პაიკაძე, საქართველოს კომკავშირის ცენტრალური კომიტეტის განყოფილების გამგე რ. ლომინაძე, საქართველოს კომკავშირის პრემიის ლაურეატი, მწერალი გ. ფანტაკიძე, ხაშურელი და ონელი ვეტერანები ბ. ჩიქოვანი და ნ. დოლაშუაშვილი, რესპუბლიკის სპორტის ვეტერანთა საბჭოს თავმჯდომარე ო. დიდებულიძე.

შეკრების მონაწილეებმა გადაწყვიტეს: ამიერიდან ყოველ წლის 6 მაისს, გამარჯვების ომისა და სპორტის ვეტერანთა ამგვარი შეხვედრები.

Ლ. ᲒᲔᲚᲐᲛᲒᲕᲘᲚᲘ.

ᲡᲞᲝᲠᲢᲘᲡ ᲕᲔᲢᲔᲠᲐᲜᲗᲐ ᲨᲔᲙᲠᲔᲑᲐ

ᲡᲐᲢᲣᲠᲜᲘᲠᲝ ᲝᲠᲑᲘᲢᲐ

ᲙᲠᲘᲖᲘ. სომხეთის ქალაქ კიროვაკანში გაიმართა სპორტსაზოგადოება „აშხატანკის“ ღია პირველობა 1965-66 წლებში დაბადებულთა შორის. შეჯიბრებაში მონაწილეობა მიიღეს კიროვაკანის, ერევნის, ლენინაკანის, თბილისის, როსტოვის, ვოლგოგრადისა და სხვა ქალაქების მოკრივეებმა. თბილისელ მოკრივეთაგან (უმაღლეს დაოსტატების ოლიმპიური რეზერვის სპორტული სკოლა) თავი ისახელეს ვასილ კვანტალიანმა, არკადი გეკოროქიანმა (ორივე — 54 კგ-მდე წონითი კატეგორია) და ნიკოლოზ სოლდატენკომ (40 კგ). კვანტალიანმა ფინალში თანაგუნდელ გეკოროქიანს აშკარა უპირატესობით მოუგო და პირველობა დაისაკუთრა. გეკოროქიანი მეორე ადგილზე გამოვიდა. რაც შეეხება სოლდატენკოს, მან მესამე ადგილი დაიკავა.

ᲤᲘᲠᲔᲑᲣᲠᲗᲘ. საქართველოს ჩემპიონატის მეცხრე ტურის შემდეგ გათამაშების ლიდერია გალის „მზიური“ — 16 ქულა (8 გამარჯვება და 1 წაგება). მეორე ადგილზეა ხობის „კოლხეთი“, რომელიც ლიდერს მხოლოდ 1 ქულით ჩამორჩება. 13-13 ქულა აქვთ ზესტაფონს „ფეტალურგს“ და წულუკიძის „იმერეთს“.

ᲕᲔᲚᲝᲡᲐᲠᲢᲘ. ერევნაში ტრეკზე 4 კილომეტრზე გამოდეენებით ინდივიდუალურ რბოლაში სსრ კავშირის ნაკრების წევრმა ვალერი მოვჩანმა საკავშირო რეკორდი დაამყარა — 4 წუთი და 43,46 წამი.

ᲡᲞᲝᲠᲢᲣᲚᲘ ᲤᲐᲜᲢᲐᲖᲘᲝᲜᲘ. ლიონში დამთავრდა იუნიორთა ევროპის ჩემპიონატი. მრავალეტიანი ომის შემდეგ სპორტსმენებმა ეკლეკტიკულ ინარიკებზე პირველობისათვის იბრძოლეს. საბჭოთა სპორტსმენთაგან პირველი ადგილები მოიპოვეს ი. კოროლოვმა (ბაკენითი ხტომა, ორმეტრი და თავისუფალი ვარჯიში), ა. საიფულინმა (რგოლები და ცხენი) და ელენე პონომორენკომ (ორმეტრი).

ᲞᲐᲠᲘᲖᲘ. იუგოსლავიის ქალაქ ბუგოინოში დაწყებული მოჭიდრაკე ვეთა საერთაშორისო ასპარეზობის პირველი ტურის შემდეგ გამოცხადდა შვიდეტიანი შესვენება იუგოსლავიის პრეზიდენტისა და ამ ქვეყნის კომუნისტური კავშირის თავმჯდომარის ი. ბროზ ტიტოს გარდაცვალების გამო.

ᲝᲚᲘᲛᲠᲘᲐᲓᲐ. მოსკოვის ოლიმპიურ ასპარეზობაში მონაწილეობას მიიღებენ ერაყის, ზაილანეი და მადაგასკარის ნაკრები გუნდები. ეს ცნობა გამოაქვეყნეს ამ სახელმწიფოთა ოლიმპიურმა კომიტეტებმა.

ᲛᲔᲡᲐᲒᲠᲣᲚᲘ ᲤᲐᲜᲢᲐᲖᲘᲝᲜᲘ. სოფიაში გამართულ სპორთაშორისო ასპარეზობაში მრავალეტიანი ომის შორის უძლიერესის სახელი მოიპოვა ილიანა რეკოვამ (ბულგარეთი) — 38,05 ქულა. მისი თანამემამულე ლილია ივანტოვა მეორე იყო, რომელმაც გამარჯვებულთან მხოლოდ 0,15 ქულა წააგო. მესამე ადგილი დაიკავა თბილისელმა ირინე ციმბალინამ — 36,85 ქულა.

რედაქტორი

Გ. ᲑᲔᲓᲘᲜᲘᲔᲨᲕᲘᲚᲘ

ᲚᲐᲯᲕᲐᲠᲓᲐ ᲑᲘᲭᲘ ᲛᲐᲠᲣᲮᲒᲔ

ᲒᲐᲮᲡᲝᲕᲜᲔᲑᲐ

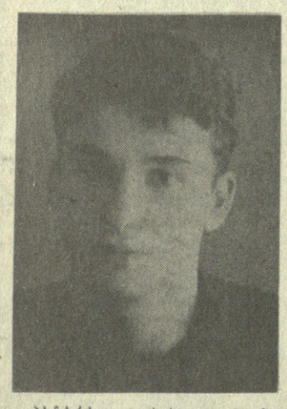

ᲞᲐᲢᲐᲠᲐ ოთახის კედლები მორთულია ჟირწერული ტილოებითა და გრაფიკული ჩანახატებით. ეს არის ქანრული სურათები, მეგობრული შარჟები, ილუსტრაციები, თეატრალური დეკორაციები. აქვეა ზეთის საღებავებით დაწერილი ავტოპორტრეტი. იგი ავტორს დაუმთავრებელი დარჩენია. დაუმთავრებელი დარჩა აგრეთვე ფერწერული ტილო „ჯარისკაცი შვებულებაში“, რომელიც თბილისის ისტორიულ-ეთნოგრაფიულ მუზეუმშია ამოფენილი. ავეკი სურათის გვერდით, სამამულო ომში დაღუპულის, თბილისის სამხატვრო აკადემიის მეორე კურსის სტუდენტის ავთანდილ (ავო) თომაშვილის ჩარჩოში ჩასმული ჩათვლის წიგნაკი.

...ეშმაზს მხატვრის დას, ქალბატონ ნანას საყვარელ ძმაზე საუბარი. იგი ხომ მის მეხსიერებაში თვრამეტი წლის ყმაწვილად დარჩა.

ავთანდილის თანაკურსელი მხატვარი დიანა დავითაშვილი ინტერესით ათვალიერებს აქ გამოფენილ მეგობრის ნაშუშევრებს და სინანულით გვეუბნება:

— იცით, რა ნიჭიერი იყო, ფერების შეგრძნების გაოსაცარი უნარი ჰქონდა. უკვე პირველ კურსზე მისი ნამუშევრები პედაგოგთა მოწონებას იმსახურებდა. კაკო უაღრესად გულისხმიერი ამხანაგი იყო, ჰქონდა დიდი იუმორის გრძნობა, რის გამოც მეგობრებს ძლიერ გვიყვარდა.

სულ რამდენიმე დღით იყო ავთანდილი ფრონტის ხაზიდან ჩამოსული, თან ჩამოტანილი თანამებრძოლთა ჩანახატები ახლა მის დას ჩარჩოებში ჩაუსვამს და სასოებით ინახავს. ფრონტიდან მოწერილი წერილებიც კი თანამებრძოლთა ნახატებითაა აჭრელებული.

— რა მძიმე მდგომარეობაც უნდა გვქონოდა,—სწერდა ნანა თომაშვილს ავთანდილის თანამებრძოლი ი. პოდკოპაევი,—იგი მაინც გვამხიარულებდა და ამით მდგომარეობას გვიმსუბუქებდა, მხნეობას გვმატებდა.

ავთანდილ თომაშვილმა ხატვის სიყვარული ადრიდანვე გამოამჟღავნა. 1937 წელს მეშვიდე კლასის მოსწავლემ „ვეფხისტყაოსნის“ ექვსი ილუსტრაცია შეასრულა და იგი მოზარდ მაყურებელთა თეატრის ფოიეში გამოფენა. აი, რას წერდა ამის შესახებ გაზეთი „მუშა“ 1937 წლის 19 მარტის ნომერში: „თეატრის ფოიეში გამოფენილი იყო თბილისის 33-ე საშუალო სკოლის მეშვიდე კლასის წარჩინებული მოსწავლის ავთანდილ თომაშვილის ნამუშევრები, რომლებიც გამოირჩევა დიდი ნიჭითა და შესრულების ორიგინალობით“.

ასევე მაღალ შეფასებას აძლევს გაზეთი „ვეჩერნი ტბილისი“ ა. თომაშვილის ნახატს „პუშკინი ბავშვობაში“, ხოლო გაზეთი „ახალგაზრდა კომუნისტი“ 1938 წლის 23 თებერვლის ნომერში სათაურით „ნიჭიერი ახალგაზრდა მხატვარი“ წერდა: „მერვე კლასის მოსწავლე ავთანდილ თომაშვილი ამჟამად სახელოვანი წითელი არმიის მეორე წლისთავის აღსანიშნავად ამზადებს სურათებს თავდაცვის თემაზე“. მომდევნო წელს ავთანდილმა შექმნა დიდი „ტილო“ ცოტნე დადიანი დასჯილ ქართველ შეთქმულებთან ერთად და „თორნიკე ერისთავი“.

1942 წლის მაისში მეორე კურსის სტუდენტი ა. თომაშვილი საველდებულო სამხედრო სამსახურში ჩაიწვიეს და საარტილერიო სასწავლებლის ექვსთვიან კურსებზე ჩარიცხეს. ეს ის დრო იყო, როცა ფაშისტები კავკასიონის ქედს ჩრდილოეთიდან მოადგნენ. კურსანტი ა. თომაშვილი 394-ე მსროლელი დივიზიის 810-ე პოლკში ჩარიცხეს, რომელიც მარუხის უღელტეხილზე იბრძოდა. მძიმე კლიმატურ პირობებში უხდებოდათ ჩვენს მეომრებს სამშობლო მიწის დაცვა. მუდმივი თოვლითა და ყინულით დაფარული უზარმაზარი სალი კლდეები, გრიგალისებური ქარები, სიცივე...

— მიუხედავად ასეთი მძიმე პირობებისა, ავთანდილს თან დაჰქონდა თავისი პლანშეტი, რომელშიც აკვარელს ფერები და ფუნჯები ეწყო, და თავისუფალ დროს მუდამ ხატავდა, — უამბობდა დამწუხრებულ დედას კაკოს თანამებრძოლი აღ. ნარსია.—ერთხელ თვითმფრინავით პროდუქტები ჩამოგვიყარეს. ბევრი უფასკრულში ჩაიკარგა. ბედად ერთი ტომარა ჩვენ ახლოს დავარდა. ეს იყო ორცხობილა, რომელსაც მებრძოლები სიხარულით დავესეთ. როცა ყველამ შიმშილი დავიცხრეთ, მაშინღა შევნიშნეთ, რომ ჩვენი პოლკის მხატვარი ქვაზე იჯდა და ალბომში ჩანახატებს აკეთებდა. მიეუახლოვ დ ი თ და თითოეულმა გრძელკულ პოზაში დახატული ჩვენი თავი შეეიცანით, „ოკეანეულნი დავრჩით, ამ ყმაწვილმა შიშნილის გრძნობა ხელოვნების სიყვარულს დაეჯაბნა.

იმავე ნარსიამ უამბო ავთანდილის დას, 1942 წლის 3 ოქტომბერს როგორ მოუსპო სიცოცხლე თვრამეტი წლის ყმაწვილს მტრის სნაიპერის ტყვიამ. მისი ცხედარი თანამებრძოლებს შენელში გაუხვევიათ და ერთ-ერთ ნაპრალში დაუსვენებიათ. შესასვლელისათვის ქვები აუფარებიათ, რომ ნადირს არ შეეღწია. ჩანახატები თან ჩატანეს იმ აზრით, იქნებ ვინმემ მიაკვლიოს ა. თომაშვილის ნეშტს და თანამედროვეთა თვალწინ კიდევ გაკოცხლდეს მარუხის ლეგენდარული ბრძოლის ეპიზოდები.

შთამომავლობას ახსოვს მარუხი.

Ლ. ᲮᲣᲒᲣᲚᲣᲠᲘ.