პროლეტარებო ყველა ქვეყნისა, შეერთდით!

კომუნისტი

საქართველოს კომუნისტური პარტიის ცენტრალური კომიტეტის, საქართველოს სსრ უმაღლესი საბჭოს და მინისტრთა საბჭოს ორგანო

КОМУНИСТИ — ОРГАН ЦК КП ГРУЗИИ, ВЕРХОВНОГО СОВЕТА И СОВЕТА МИНИСТРОВ ГРУЗИНСКОЙ ССР

გაზეთი გამოდის 1920 წლის 3 ივნისიდან

№ 271 (18513) ოთხშაბათი, 24 ნოემბერი, 1982 წელი ფასი 3 კაპ.

გუშინ მოსკოვში მუშაობა დაიწყო სსრ კავშირის მეათე მოწვევის უმაღლესი საბჭოს მეშვიდე სესიამ.

დეპუტატები განიხილავენ სსრ კავშირის ეკონომიური და სოციალური განვითარების სახელმწიფო გეგმას და სსრ კავშირის 1983 წლის სახელმწიფო ბიუჯეტს.

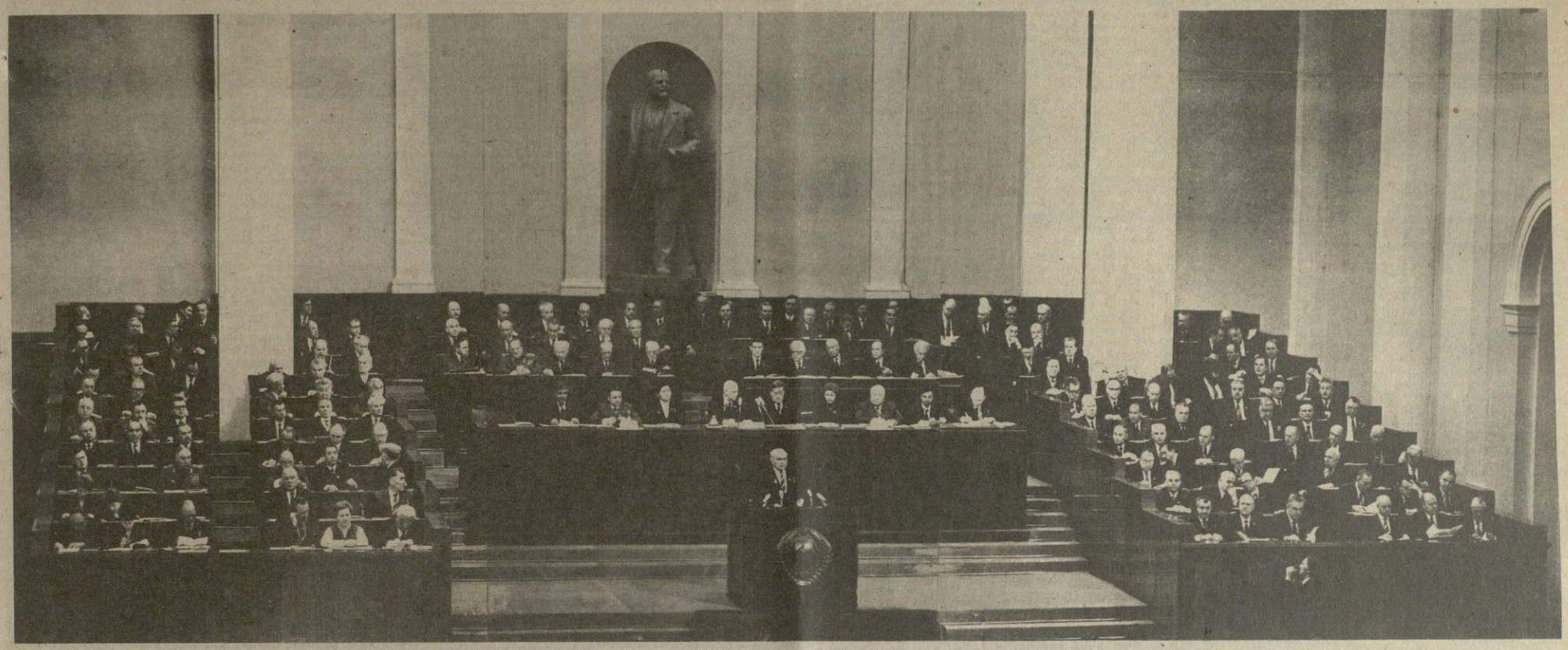

სსრ კავშირის მეათე მოწვევის უმაღლესი საბჭოს მეშვიდე სესია. კავშირის საბჭო სა და ეროვნებათა საბჭოს გაერთიანებული სხდომა. საკადრო-საქინფორმის ტელეფოტო.

პარტიის გეგმები ხალხის გეგმებია

სსრ კავშირის მეათე მოწვევის უმაღლესი საბჭოს მეშვიდე სესია

ზარუნვა საბჭოთა ადამიანის კეთილდღეობისათვის იყო და კვლავ არის პარტიის უმნიშვნელოვანესი საპროგრამო დებულება, მთელი მისი საქმიანობის უმაღლესი აზრი.

ამ ურყევი ლენინური გეზის მემკვიდრეობითობა დადასტურა სკკპ ცენტრალური კომიტეტის ეს ეარის გამართულმა პლენუმმა. პლენუმის გადაწყვეტილებანი, ამ პლენუმზე მოხსენებული ნ. ა. ანდროპოვის სიტყვა ჩვენი ქვეყნის მშრომელებს, რომლებიც მონლოიფურად არიან შეკავშირებული კომუნისტთა პარტიის გარშემო, მიანჭითა სახალხო მეურნეობის ეფექტიანობის ამაღლებისათვის, მისი ინტენსიფიკაციისათვის, ეკონომიკის ხელმძღვანელობის მთელი სფეროს სრულყოფისათვის შემდგომი ბრძოლის ვრცელ პროგრამაზედ.

საბჭოთა ადამიანებს უფლება აქვთ იამაყონ თავისი შრომის შედეგებით, მაგრამ მათ კარგად იციან, რომ მოელით ჯიგარ უფრო ძნელი და დამაბალი მუშაობა. მეთერთმეტე ხუთწლეულის მესამე, იმ გადამწყვეტი წლის გეგმების შესრულება, რომელსაც ვიწყებთ, დამოკიდებულია თითოეულის პირად შრომის წვლილზე. სწორედ ეს განსაზღვრავს სსრ კავშირის შემქმნის 60 წლისთავის ღირსეული შეხვედრისათვის გაწეული საყოველთაო-სახალხო შეჯიბრების ფართო გაქანებასა და მტკიცე რიტმს. როგორც მრავალეროვანი საბჭოთა ქვეყნის სრულფუფლებიანი ბატონ-პატრონები, მშრომელები სულ უფრო აქტიურად მონაწილეობენ სახელმწიფო და საზოგადოებრივ საქმეთა მართვაში, პრაქტიკულად ამორეალიზებენ სოციალისტური დემოკრატიის მაღალ პრინციპებს.

მტკიცე გადაწყვეტილებით — შეასრულონ პარტიის წინასწარდასახულნაბანი, შეიკრიბნენ ხალხის რჩეულნი კრემლის დიდ სასახლეში სსრ კავშირის მეათე მოწვევის უმაღლესი საბჭოს მეშვიდე სესიაზე. სესია გაიხსნა 23 ნოემბერს დილის 10 საათზე კავშირის საბჭოსა და ეროვნებათა საბჭოს გაერთიანებული სხდომით.

მეეხერე, ხანგრძლივი ტაშით შეხვდნენ დეპუტატები ამხანაგებს **ი. ვ. ანდროპოვს, ბ. ა. ალიევს, ბ. ნ. გორბაჩოვს, ვ. ვ. გრიშინს, ა. ა. გრომიკოს, დ. ა. კუნაევს, ა. ი. პელშეს, გ. ვ. რომანოვს, ნ. ა. ტიხონოვს, დ. ფ. უსტინოვს, კ. უ. ჩერნენკოს, ვ. ვ. შჩერბიცკის, პ. ნ. დემიჩევს, ვ. ი. დოლგიხს, ტ. ი. კისელოვს, ვ. ვ. კუზნეცოვს, ბ. ნ. პონომარიოვს, შ. რ. რაშიდოვს, მ. ს. სოლომენცევს, ე. ა. შევარდნაძეს, ბ. ვ. ზიმიანინს, ი. ვ. კაპიტონოვს, კ. ვ. რუსაკოვს, ნ. ი. რიჟკოვს.**

სესია გახსნა ეროვნებათა საბჭოს თავმჯდომარემ, დეპუტატმა **ვ. ა. ტუბენა.** მან თქვა:

ახლახან ჩვენი პარტია, საბჭოთა ხალხი, მთელი მოწინავე კაცობრიობა ღრმა მწუხარებას გრძნობით გამოეთხოვნენ კომუნისტური პარტიისა და საბჭოთა სახელმწიფოს გამოჩენილ ხელმძღვანელს, საერთაშორისო კომუნისტური და მუშათა მოძრაობის უფროსლაჩინოეს მოღვაწეს, ხალხთა მშვიდობისა და მეგობრობისათვის დაუკოჩრობელ მებრძოლს ლეონიდ ილიას ძე ბრეჟნევს.

მისი ცხოვრების მნიშვნელოვანი პერიოდი დაკავშირებულია სსრ კავშირის უმაღლესი საბჭოს, მისი პრეზიდიუმის ნაყოფიერ საქმიანობასთან, კონსტიტუციის შემუშავებასა და მიღებასთან, სახალხო დეპუტატთა საბჭოების როლისა და ავტორიტეტის შემდგომ ამაღლებასთან, საბჭოთა საზოგადოების დემოკრატიული საფუძვლების განვითარებასთან.

პატივს სცემენ რა ჩვენი მრავალეროვანი სამშობლოს სახელოვანი შვილის ხსოვნას, საბჭოთა ადამიანები, ხალხის რჩეულნი კიდევ უფრო მჭიდროდ იერიშობენ მშობლიური კომუნისტური პარტიის, მისი ლენინური ცენტრალური კომიტეტის, სკკპ ცენტრალური კომიტეტის პოლიტბიუროს გარშემო, იცხადებენ, რომ უსაზღვროდ ერთგულნი ან ერთსულოვნად უქერენ მხარს პარტიის სანინაო და საგარეო პოლიტიკას, მზად არიან ბეჯითად იმუშაონ სკკპ XXVI ყრილობის, სკკპ ცენტრალური კომიტეტის 1982 წლის მაისისა და ნოემბრის პლენუმების გადაწყვეტილებათა განხორციელებისათვის.

შეკრებილებმა წუთიერი ლეწილილით სცეს პატივი ლეონიდ ილიას ძე ბრეჟნევის ხსოვნას.

დეპუტატებმა ერთსულოვნად დაამტკიცეს სესიის დღის წესრიგი და მისი მუშაობის წესი.

განსახილველად გამოტანილია საკითხები:

1. სსრ კავშირის უმაღლესი საბჭოს პრეზიდიუმის წევრთა არჩევა.
2. სსრ კავშირის ეკონომიკური და სოციალური განვითარების 1983 წლის სახელმწიფო გეგმა და სსრ კავშირის ეკონომიკური და სოციალური განვითარების 1982 წლის სახელმწიფო გეგმის შესრულების მიმდინარეობა.
3. სსრ კავშირის 1983 წლის სახელმწიფო ბიუჯეტი და სსრ კავშირის 1981 წლის სახელმწიფო ბიუჯეტის შესრულება.
4. სსრ კავშირის სახელმწიფო საზღვრის შესახებ სსრ კავშირის კანონის პროექტი.
5. კავშირის საბჭოსა და ეროვნებათა საბჭოს ეფემერიტების შექმნა.
6. სსრ კავშირის უმაღლესი საბჭოს პრეზიდიუმის ბრძანებულებათა დამტკიცება.

დღის წესრიგის პირველ საკითხზე გამოვიდა სკკპ ცენტრალური კომიტეტის პოლიტბიუროს წევრი, დეპუტატი **ვ. ვ. გრიშინი.** მან თქვა:

სკკპ ცენტრალურმა კომიტეტმა, სსრ კავშირის უმაღესმა საბჭოს პრეზიდიუმმა და უმაღესი საბჭოს კავშირის საბჭოს და ეროვნებათა საბჭოს უწესეესთა საბჭოებმა დამავალეს თქვენს განსახილველად შეგეტანოთ წინადადება სსრ კავშირის უმაღლესი საბჭოს პრეზიდიუმის წევრად სკკპ ცენტრალური კომიტეტის გენერალური მდივნის ამხანაგ ი. ვ. ანდროპოვის არჩევა.

ამ ინიციატივას ეროვნულად ეხმიანება ხალხი ამხანაგ ი. ვ. ანდროპოვის არჩევა სსრ კავშირის უმაღესი საბჭოს პრეზიდიუმის წევრად შეეხმაბეს საბჭოთა საზოგადოებისა და ჩვენი სახელმწიფოს ინტერესებს. ეს ხელს შეიწყობს ამას, რომ წარმატებით განხორციელდეს კომუნისტური პარტიის ხელმძღვანელი როლი ჩვენი ქვეყნის სახელმწიფო ხელისუფლების უმაღესი ორგანოს მრავალმხრივ საქმიანობაში მისი ეკონომიკის და თავდაცვის შემდგომი გაძლიერებისათვის, ჩვენი მრავალეროვანი სამშობლოს მოძმე ხალხთა მეგობრობის გაღრმავებისათვის, ხალხის კეთილდღეობის გაუმჯობესების, სოციალისტური დემოკრატიის განვითარების, მშვიდობისა და საერთაშორისო უშიშროების განმტკიცებისათვის.

ნება მიბოძეთ, თქვენს განსახილველად შემოვიტანო სსრ კავშირის უმაღლესი საბჭოს დადგენილების შემდეგი პროექტი:

„საბჭოთა სოციალისტური რესპუბლიკების კავშირის უმაღლესი საბჭო ადგენს სსრ კავშირის უმაღლესი საბჭოს პრეზიდიუმის წევრად არჩეულ იქნეს დეპუტატი იური ვლადიმრის ძე ანდროპოვი“.

ამ წინადადებას მქუხარე ხანგრძლივი ტაშით შეხვდნენ.

ერთხმად მიიღეს დადგენილება სსრ კავშირის უმაღლესი საბჭოს პრეზიდიუმის წევრად დეპუტატ **ი. ვ. ანდროპოვის** არჩევის შესახებ.

სსრ კავშირის უმაღლესი საბჭოს პრეზიდიუმის წევრებად აირჩიეს აგრეთვე დეპუტატები **ბ. ა. ალიევი** და **ნ. ვ. ბახოვი.**

სესიაზე სსრ კავშირის უმაღლესი საბჭოს პრეზიდიუმის წევრის მოვალეობისაგან გათავისუფლა დეპუტატი ა. ი. შიბაევი.

სხდომის თავმჯდომარემ წინადადება წამოაყენა შეუდგნენ დღის წესრიგის მეორე საკითხის განხილვას. მოხსენება „სსრ კავშირის ეკონომიკური და სოციალური განვითარების 1983 წლის სახელმწიფო გეგმა და სსრ კავშირის ეკონომიკური და სოციალური განვითარების 1982 წლის სახელმწიფო გეგმის შესრულების მიმდინარეობა“ გააკეთა სსრ კავშირის მინისტრთა საბჭოს თავმჯდომარის მოადგილემ, სსრ კავშირის სახელმწიფო საგეგმო კომიტეტის თავმჯდომარემ, დეპუტატმა **ნ. კ. ბაბაევმა.**

შემდეგ მოხსენება „სსრ კავშირის 1983 წლის სახელმწიფო ბიუჯეტი და სსრ კავშირის 1981 წლის სახელმწიფო ბიუჯეტის შესრულება“ გააკეთა სსრ კავშირის ფინანსთა მინისტრმა, დეპუტატმა **ვ. ფ. გარბუზოვმა.**

სსრ კავშირის უმაღლესი საბჭოს პალატების პირველი გაერთიანებული სხდომა ამით დაიხურა.

საქართველოს კომპარტიის ცენტრალური კომიტეტი

რიტმი, გრაფიკი და გადასაწყვეტი ამოცანები

დიდი ხნის განმავლობაში საბინაო მშენებლობის ტემპი და ხარისხი ჩვენს რესპუბლიკაში არადამაკმაყოფილებელი იყო. გვქონდა ჩამორჩენა დაპროექტებაში, აგვიანებდნენ ნაკეთების გამოყოფას, ყოველებოდა ფანტენიანების ტერიტორიათა ინკონრული მომზადება, ცუდი იყო მატერიალურ-ტექნიკური მომარაგება. ამის შედეგად საცხოვრებელი ფართობი არარიტმულად ბარდებოდა საექსპლოატაციოდ. როგორც წესი, მშენებლებს წლის ბოლოსათვის უხდებოდათ „ფერიბანი“.

მიმდინარე წელს უწყვეტი დაგეგმვის სისტემის დანერგვისა და ობიექტების რიტმული ჩაბარების შედეგად, მდგომარეობა უკეთესობისაკენ შეიცვალა.

როგორც რესპუბლიკის განსაკუთრებით მნიშვნელოვანი საწარმოების მშენებლობისა და განვითარების სამუშაო ჯგუფის სხდომაზე აღინიშნა, მიმდინარე წლის 10 თვის თანმიხედვით, ექვსი ქვრები მოხდა სამინო მშენებლობაში. მიმდინარე წელს გათვალისწინებულია საექსპლოატაციოდ გადაეცეს 1187 ათასი კვადრატული მეტრი საცხოვრებელი ფართობი, რაც 62 ათასი კვადრატული მეტრით მეტია 1981 წელს ჩაბარებულზე. სამინო მშენებლობაში კაპიტალურ დაბანდებათა გეგმა შეადგენს 224 მილიონ მანეთი — შარშანდელზე 28 მილიონი მანეთით მეტს.

გასული ათი თვის მანძილზე საექსპლოატაციოდ გადაეცა გაცილებით მეტი სახლი, ვიდრე გასული წლის ამავე პერიოდში, აგრეთვე 7,6 მილიონი მანეთით მეტი კაპიტალდაბანდებანი ათვისებული. სამინო მშენებლობის წლიური დაგალებები უკვე შესრულეს, „ეაკკასელექტროშელმშენის“, „საკავბრემმშენის“, „სამთავარუსლმშენის“ და ქუთაისის „ინკმშენის“ ტრესტებმა, მაგრამ შეასრულეს გეგმის ამიერკავკასიის „მეტალურგშენის“ № 1 ტრესტი. ჩინებულად იშრომეს ბილისელმა მშენებლებმა. წლიური გეგმის შესრულება შეადგინეს 75,1 პროცენტს, ათვისებულია კაპიტალურ დაბანდებათა მე პროცენტი. დაიწყო 13 სამრეწველო-ნამეტნო ობიექტის მშენებლობა.

გაუმჯობესდა აგრეთვე საექსპლოატაციოდ გადაცემული სახლების ხარისხი. მაგალითად, მშენებლების სამინისტროს მიერ ჩაბარებული 173 სახლიდან ექვსი მიღებულია „ფრიადი“ შეფასებით, 141 — „კარგი“ შეფასებით.

მაგრამ ორგორც სამუშაო ჯგუფის სხდომაზე აღინიშნა, წარმატებები გაიცილებით მეტი შეიძლებოდა ყოფილიყო. მაგალითად, „სამსოფფლექტრომშენის“, „საქკურორტრემმშენის“ ტრესტებმა, „საქმთავარენერგოს“ სპეციალიზებულმა სარემონტო-სამშენებლო ტრესტმა და სხვებმა გეგმით გათვალისწინებული 130 ათასი კვადრატული მეტრის ნაცვლად ნელი დამეგეგმდან საექსპლოატაციოდ გადასცეს მხოლოდ 57 ათასი კვადრატული მეტრი საცხოვრებელი ფართობი.

არადამაკმაყოფილებლად ასრულებს გეგმას სასოფლო მშენებლობის სამინისტრო. მან 10 თვეის მანძილზე საექსპლოატაციოდ გადასცა მხოლოდ 57,6 ათასი კვადრატული მეტრი საცხოვრებელი ფართობი. რაც წლიური პროგრამის 54 პროცენტს შეადგენს, და მთლიანად ვერ აითვისა სამინო მშენებლობისათვის გამოყოფილი 2,9 მილიონი მანეთი.

მშენებლებს ბევრი გადასაწყვეტი ამოცანა აქვთ. მაგალითად, მძიმე მდგომარეობა შეიქმნა ინერტული მასალებით, განსაკუთრებით ქვიშით უზრუნველყოფისათვის დაკავშირებით. მთელ რიგ ობიექტებზე ციდად იყენებენ საშენებლო ტექნიკას, სამლოსაშენებელი კომბინატების სიმძლეურები ზრდად ცდება გამოცდილი კადრების ნაკლებობის გამო. პარტიის საოლქო, საქალაქო და რაიონულ კომიტეტებთან შექმნილა სპეციალურობა შტაბებმა. არ მიიღეს სათანადო ღონისძიებანი და ვერ შეასრულეს საქართველოს კომპარტიის ცენტრალური კომიტეტისა და სამეურნეო ჯგუფის ცალკეული გადაწყვეტილებანი კაპიტალურ დაბანდებათა ლიმიტი ათვისებისა და მიღალი ხარისხოვანი მაჩვენებლებით საბინაო-ეკონომიკურ ობიექტებზე. ეს ეხება ბაკურიანის, ბორჯომის, ფოთის, ზუგდიდის,

სსრ კავშირის ეკონომიკური და სოციალური განვითარების 1983 წლის სახელმწიფო გეგმა და 1982 წლის გეგმის შესრულების მიმდინარეობა

სსრ კავშირის მინისტრთა საბჭოს თავმჯდომარის მოადგილის, სსრ კავშირის სახელმწიფო საგეგმო კომიტეტის თავმჯდომარის, დეპუტატ ნ. კ. ბაიბაკოვის მოხსენება

სსრ კავშირის მინისტრთა საბჭომ თქვენს განსახილველად წარმოადგინა სსრ კავშირის ეკონომიკური და სოციალური განვითარების 1983 წლის — მეთერთმეტე ხუთწლედის, იმ ხუთწლედის მესამე წლის სახელმწიფო გეგმა, რომელიც ჩვენს ქვეყანაში კომუნისტური აღმშენებლობის ახალ ისტორიულ ეტაპს მოსწავებს. გეგმა შემუშავებულია სკკპ XXVI ყრილობის, პარტიის ცენტრალური კომიტეტის 1982 წლის მაისის პლენუმის გადაწყვეტილებათა, სამეურნეო და სოციალურ-კულტურული შენებლობის საკითხებზე ლ. ი. ბრეჟნევის მითითებათა შესაბამისად, თქვა ნ. კ. ბაიბაკოვმა.

სსრ კავშირის უმაღლესი საბჭოს ახლანდელი სესია მიმდინარეობს იმ დიდი პოლიტიკური და შრომითი აღმავლობის ეთაბრებში, რომელიც სსრ კავშირის შექმნის 60 წლისთავისთვის ზზიდებით არის გამოწვეული. დღეს საბჭოთა კავშირი მთელ მსოფლიოს ეკონომიკურ თანამშრომლობიან რეგიონებიანთ ერთსულოვან ოჯახად, ხალხთა მონოლითური სოციალურ-პოლიტიკური და იდეური ერთობის საზოგადოებად. სულ უფრო მნიშვნელოვანი ნაყოფი გამოაქვს საყოველთაოსახალხო დღისსწყოლის ალსანიშნავად გაჩაღებულ სოციალისტურ შეჯიბრებას.

საბჭოთა ეკონომიკის წინსვლა-განვითარება მოწმობს სოციალისტური წყობიერების, იმ წყობილების ძირეულ უპირატესობებს, რომელმაც არ იცის რა არის კრიზისები, უმუშევრობა, ინფლაცია და კაპიტალისტური სისტემის სხვა მარკეტებანი.

ვუშინ გამართულმა სკკპ ცენტრალური კომიტეტის პლენუმმა განიხილა და ძირითადად მოიწონა სსრ კავშირის ეკონომიკური და სოციალური განვითარების 1983 წლის სახელმწიფო გეგმა. პლენუმზე ვრცელი სიტყვა წარმოთქვა სკკპ ცენტრალური კომიტეტის გენერალურმა მდივანმა ამხანაგმა ი. ვ. ანდროპოვმა. სიტყვაში ყოველმხრივ არის გაანალიზებული საბჭოთა ეკონომიკის თანამედროვე მდგომარეობა, განსაზღვრულია აქტუალური ამოცანები, რომლებიც დგას სახალხო მეურნეობის წინაშე, განსაკუთრებით — წარმოების ინტენსიფიკაციის დაჩქარებისა და ეფექტიანობის ამაღლების, მომზირნეობის რეჟიმის გაძლიერებისა და სახელმწიფო, შრომისა და საშემსრულებლო დისციპლინის განმტკიცების, მიღებული გადაწყვეტილებების შესრულებისადმი მკაცრი კონტროლის დამყარების საქმეში.

სკკპ ცენტრალური კომიტეტის პლენუმის გადაწყვეტილებანი პარტიას, მთელ საბჭოთა ხალხს რაზმავს ქვეყნის ეკონომიკური და სოციალური განვითარების ახალი მიჯნების მისაღწევად, საყოველთაო მშვიდობისა და ხალხთა უშიშროებისათვის შემდგომი ბრძოლის განსაჩაღებლად.

მომხსენებელმა დაახასიათა სახალხო მეურნეობის 1982 წლის განვითარების მოსალოდნელი შედეგები.

მან აღნიშნა, რომ საწარმოო კოლექტივების თავდადებული შრომის, სკკპ XXVI ყრილობის გადაწყვეტილებათა განსახორციელებლად პარტიული, საბჭოთა და პროფკავშირული ორგანიზაციების დიდი ორგანიზატორული და პოლიტიკური მუშაობის მეოხებით მიმდინარე წელს გაიზრდება წარმოების მოცულობა, გადიდდება საზოგადოებრივი შრომის ნაყოფიერება, გაფართოვდება პროდუქციის ნომენკლატურა და გაუმჯობესდება მისი ხარისხი. მნიშვნელოვანი მასშტაბით ინერგება სახალხო მეურნეობაში ახალი ტექნიკა და ტექნოლოგია. თანამშედეგრულად ხორციელდება პარტიის სოციალური პროგრამა.

ქვეყნის ეკონომიკური განვითარების შედეგების კონცენტრირებული გამოხატულებაა ეროვნული შემოსავლის ზრდა. 1982 წელს მოხმარებისა და დაგროვებისათვის გამოყენებული მისი მოცულობა 460 მილიარდ მანეთს შეადგენს და წინა წელთან შედარებით 2 პროცენტით გაიზრდება. ამასთან ეროვნული შემოსავლის საერთო თანხის დაახლოებით 80 პროცენტი ხმარდება უშუალოდ სახალხო კეთილდღეობის უზრუნველყოფას.

მრეწველობის პროდუქციის წარმოება მიმდინარე წელს 2,8 პროცენტით გაიზრდება და 722 მილიარდ მანეთს მეტს შეადგენს. როგორც გეგმით იყო გათვალისწინებული, უფრო სწრაფი ტემპით ვითარდებოდა დარგები, რომლებზეც უშინაგანი ყოველისა დამოკიდებული ტექნიკური პროგრესი და საერთოდ ეკონომიკის ზრდა, — მაგალითმნენებლობა, ქიმიური, ნავთობქიმიური, გაზის მრეწველობა და მთელი რიგი სხვა დარგები.

შრომის ნაყოფიერება მრეწველობაში გაიზრდება 2 პროცენტით.

1982 წელს სოფლის მეურნეობის მთლიანი პროდუქცია მოსალოდნელია 124 მილიარდ მანეთის ოდენობით, ანუ 3 პროცენტით მეტი 1981 წელთან შედარებით. სოფლის მეშრომელთა მისწრაფებას — ამაღლონ წარმოების ეფექტიანობა და საბოლოო შედეგები — დიდი ამბულსი მიანიჭა სკკპ ცენტრალური კომიტეტის 1982 წლის მაისის პლენუმის გადაწყვეტილებებმა.

ძირითადი ყურადღება უნდა დაეთმოს პირუტყვის წარმოებით გამოზამთრებას, მეცხოველეობის პროდუქტიულობის ზრდას. ყოველმა მეურნეობამ უნდა უზრუნველყოს საკვები რესურსების რაციონალური გამოყენება, რათა მთგან უმეტესი უკუნება მიიღოს.

1982 წელს, თქვა დეპუტატმა, კაპიტალური მშენებლობის დიდი პროგრამა სრულდება. სახელმწიფო კაპიტალურ დაბანდებათა სახსრებით ამოქმედდება 118 მილიარდ მანეთზე მეტი ღირებულების ძირითადი ფონდები, რაც 5 მილიარდი მანეთით სჭარბობს შარშანდელს. 1983 წელს დამდგარისათვის ქვეყნის ძირითადი სამწარმოო ფონდები შეადგენს 1,3 ტრილიონ მანეთს.

სკკპ XXVI ყრილობის გადაწყვეტილებათა შესაბამისად 1982 წელს ხორციელდებოდა ღონისძიებანი ხალხის ცხოვრების დონის ასამაღლებლად.

მუშა-მოსამსახურეთა საშუალო თვიური ფულადი ხელფასი გადიდდება 2,6 პროცენტით, ხოლო კოლმეურნეთა შრომის ანაზღაურება 4 პროცენტით. მოხმარების საზოგადოებრივი ფონდები მიაღწევს 128 მილიარდ მანეთს და წინა წელთან შედარებით გადიდდება თითქმის 5 პროცენტით. ერთ კაცზე გაანგარიშებით ამ ფონდებიდან გაცემული დახმარება და შეღავათები გაიზრდება 20 მანეთით.

ეკონომიკის განვითარების ერთ-ერთი დიდნიშვნელოვანი ამოცანაა მოსახლეობის მზარდი გადახდისუნარიანი მოთხოვნილების დაკმაყოფილება. 1982 წელს საცალო საქონელბრუნვა მიაღწევს 298,6 მილიარდ მანეთს. მაგრამ მთელ რიგ სასურსათო და არასასურსათო საქონლზე მოთხოვნილება ჯერ კიდევ სრულად ვერ კმაყოფილდება. ეს, თქვა მომხსენებელმა, იიხსნება არა მარტო სოფლის მეურნეობისა და მრეწველობის პროდუქციის რესურსების შეზღუდულობით გამოწვეული ზოგიერთი საქონლის ნაკლებობით, არამედ აგრეთვე მნიშვნელოვნადაა ამითაც, რომ მოუქნელად მუშაობს ბევრი საკავრო ორგანიზაცია და სამრეწველო საწარმო, სუსტად სწავლობენ მოთხოვნას, რის შედეგადაც ზნრად წარმოიშვება ყოველდ გაუმართლებელი დეფიციტი.

მოსახლეობის სახნაო პირობების გაუმჯობესება კომუნისტური პარტიისა და საბჭოთა მთავრობის სოციალური პოლიტიკის ერთ-ერთი ფრნშნელოვანესი მიმართულებაა. 1982 წელს დაფინანსების ყველა წყაროს ხარჯზე საქესლოატაციოდ გადაეცემა თითქმის 107 მილიონი კვადრატული მეტრი საერთო ფართობის საცხოვრებელი სახლები. ახალ ბინას მიიღებს და სახნაო პირობებს გაიუმჯობესებს დაახლოებით 10 მილიონ კაცი. მწყობრში ჩადგა კომფორტიანი საყოფაცხოვრებო მომსახურების, განათლების, კულტურისა და ჯანმრთელობის დაცვის ახალი ობიექტები.

ალნიშნავთ რა 1982 წელს სახალხო მეურნეობის განვითარებაში მიღწეულ წარმატებებს, თქვა შემდეგ ნ. კ. ბაიბაკოვმა, არ შეიძლება არ ალნიშნოთ ის, რომ მთელი რიგი სამინისტროები, გაერთიანებები, საწარმოები და ორგანიზაციები ვერ ასრულებენ საგეგმო დავალებებს, მეტადრე წარმოების ეფექტიანობის ამაღლების დარგში. მათი მიზეზით ქვეყანას აკლდება ზოგიერთი დიდნიშვნელოვანი სახეობის საწარმოო დანიშნულების პროდუქცია და სახალხო მოხმარების საქონელი.

არცთუ ოშეიათია შემთხვევები, როცა საწარმოები მოცულობა მაჩვენებლებს მიხედვით გეგმის შესრულებასას ირღვევენ სახელმეკონომიკურ ეკონომიურ ეფექტიანობის ამაღლების, მომზირნეობის რეჟიმის გაძლიერებისა და სახელმწიფო, შრომისა და საშემსრულებლო დისციპლინის განმტკიცების, მიღებული გადაწყვეტილებების შესრულებისადმი მკაცრი კონტროლის დამყარების საქმეში.

სკკპ ცენტრალური კომიტეტის პლენუმის გადაწყვეტილებანი პარტიას, მთელ საბჭოთა ხალხს რაზმავს ქვეყნის ეკონომიური და სოციალური განვითარების ახალი მიჯნების მისაღწევად, საყოველთაო მშვიდობისა და ხალხთა უშიშროებისათვის შემდგომი ბრძოლის განსაჩაღებლად.

მომხსენებელმა დაახასიათა სახალხო მეურნეობის 1982 წლის განვითარების მოსალოდნელი შედეგები.

მან აღნიშნა, რომ საწარმოო კოლექტივების თავდადებული შრომის, სკკპ XXVI ყრილობის გადაწყვეტილებათა განსახორციელებლად პარტიული, საბჭოთა

იბეჭდება შემოკლებით. მოხსენების სრული ტექსტი ქვეყნდება „გაზეთებში „პრავდასა“ და „იზვესტიაში“.

სხდომის დარბაზში არიან საქართველოს სსრ დეპუტატები.
საკადრ-საქინფორმის ტელეფოტო.

ახალი ამგვები ორგიტიდან

ფრენის ბართის ცენტრი, 23 ნოემბერი. (საკადრ). საბჭოთა კოსმონავტების ანატოლი ნიკოლაევის ძე ბერეზოვოს და ვალენტინ ვიტალის ძე ლებედევის ხანგრძლივობით რეკორდული ფრენა გრძელდება.

დღეს ორბიტული კომპლექსის ეკიპაჟს სამედიცინო გამოკვლევის მორიგი დღე აქვს. ეწყობა ბუნებისა და სისხლძარღვთა სისტემის მდგომარეობის ყოველმხრივი შემოწმება, დოზირებულ ფიზიკურ დატვირთვასა და ჰიდროსტატური წნევის მოქმედების ამიტაციიანი სისხლის მიმოქცევის რეჟიმის განსაზღვრა.

დამთავრდა მზადება ახალი ტექნოლოგიური ანატატურის „კორუნდის“ ექსპლოატაციისათვის, რომელიც გათვალისწინებულია კოსმოსში სხვადასხვა ნახევარგამტარი მასალების წარმოებისათვის. ეს ანატატურა, რომლის შემადგენლობაში შედის ელექტროსახურებელი ღუმელი, რომელიც გათვალისწინებულია თანამიმდევრულად თორმეტ ნიმუშზე მუშაობისათვის, და ავტომატიკის ბლოკები საშუალებას იძლევა შესრულდეს ექსპერიმენტები კოსმოსურ მასალათმეცოდნეობაში არა მარტო სადგურის ფრენის პილოტირებული რეჟიმის დროს, არამედ უპილოტო უპანზეც ეკიპაჟის მიერ წინასწარ მიცემული პროგრამითაც. წინადღეებში „კორუნდით“ უკვე მიიღეს კადმიუმსულფიდისა და ინდიუმსტიბიდის მონოკრისტალების საცდელი ნიმუშები.

1983 წელს სამრეწველო წარმოების მოცულობა გათვალისწინებულია 745 მილიარდ მანეთის ოდენობით. ზრდის უპირატესი ტემპი დასახულია მანქანათმშენებლობაში, ქიმიურ, გაზის მრეწველობასა და სასურსათო პროგრამის რეალიზაციასთან დაკავშირებულ დარგებში.

გეგმაში დიდი ყურადღება ეთმობა სათბობ-ენერგეტიკული კომპლექსის განვითარებას. ახლა ძირითადად დამთავრდა ხანგრძლივი პერსპექტივისათვის გათვალისწინებული ქვეყნის ენერგეტიკული პროგრამის შემუშავება. იგი ითვალისწინებს ნავთობგაზმომპოვებელი, ნავთობგადასამუშავებელი და ქვანახშირის მრეწველობის ტექნიკურ განახლებასა და განვითარებას, ახალ ენერგეტიკულ სიმძლავრეთა ამოქმედებას, ენერგორესურსების მოგროვებისა და ყველგან და ყველაფერში.

ახალი მეურნეობის ყველა დარგის ტექნიკური განახლების ტემპი და დონე, როგორც ცხრობილი დამოკიდებულია, უწინარეს ყოვლისა, მანქანათმშენებელთა მუშაობის შედეგებზე. 1983 წელს მანქანათმშენებლობისა და ლითონდამუშავების განვითარებაში უმნიშვნელოვანესი მიმართულება იქნება მანქანების ხარისხის გაუმჯობესება, დიდმწარმოებლური და ეკონომიური ტექნიკის წარმოების უპირატესი ზრდა, მოწყობილობის ლითონტევადობის შემცირება.

გათვალისწინებულია სახალხო მოხმარების საქონლის წარმოების არსებითი ზრდა.

მსუბუქ მრეწველობაში დასახულია 1982 წელთან შედარებით 2,7 პროცენტით გაიზიდოს წარმოება. გაუმჯობესდება და გაფართოვდება მსოფლიის, ტანსაცმლის, ფეხსაცმლის ასორტიმენტი, რომლებზეც მოსახლეობის გადიდებული მოთხოვნაა. მნიშვნელოვნად გადიდდება თიმარეულის, ნარეკი ქსოვილების ლამდენის, პალტოებისა და ეკრეულების, სპორტული ფეხსაცმლის გამოშვება.

სოციალური პრობლემების გადაწყვეტისა და ხალხის კეთილდღეობის გაუმჯობესებისათვის ჩვენი პარტიის ენერგიული კურსი აისახა სკკპ ცენტრალური კომიტეტის 1982 წლის მაისის პლენუმის მიერ მიღწეულებულ სასოსნოთ პროგრამაში 1990 წლამდე პერიოდისათვის, თქვა შემდეგ ნ. კ. ბაიბაკოვმა. ეს მრავალმხრივი მიზნობრივი პროგრამა პარტიის ეკონომიკური სტრატეგიის უმნიშვნელოვანესი შემადგენელი ნაწილია. მისი განხორციელებელი ნიშანია კომპლექსური მიდგომა, რომელიც ითვალისწინებს სოფლის მეურნეობისა და მასთან დაკავშირებული მრეწველობის, ტრანსპორტის, დამზადების, ვაჭრობის დარგების ღონისძიებთა გაერთიანებას ამ საერთო საბოლოო მიზნის მიღწევისათვის, რომ უზრუნველყოთ მოსახლეობის მომარაგება ყველა სახეობის სურსათით, არსებითად გავაუმჯობესოთ კვების სტრუქტურა.

აგროსამრეწველო კომპლექსის დარგების განვითარების, მათი მატერიალურ-ტექნიკური და ფინანსური უზრუნველყოფის 1983 წლის გეგმა შემუშავებულია ხუთწლიანი გეგმისა და სსურსათო პროგრამის დაკალებათა გათვალისწინებით.

მთლიანად აგროსამრეწველო კომპლექსის დარგების განვითარებას მოხმარდება დაახლოებით 47 მილიარდი მანეთი კაპიტალური დაბანდებანი, ანუ 4,3 პროცენტით მეტი, ვიდრე მიმდინარე წელს.

სოფლის მეურნეობის მთლიანი პროდუქცია 1983 წელს შეადგენს 137,3 მილიარდ მანეთს და 1982 წელთან შედარებით გაიზრდება 13 მილიარდი მანეთით, ანუ 10,5 პროცენტით.

მეშეცნარეობის პროდუქციის წარმოებისა და შესყიდვის მოცულობა გათვალისწინებულია ძირითადად 1983 წლისათვის ხუთწლიანი გეგმით დასახულ დაკალებათა დონეზე.

მაგრამ მეცხოველეობის პროდუქციის წარმოებისა და შესყიდვის, აგრეთვე საკავშირო ფონდი ხორცისა და რძის მიწოდების მოცულობა დადგენილია ამ წლისათვის ხუთწლიანი გეგმის დაკალებებზე რამდენადმე ნაკლები, რაც დაკავშირებულია უმთავრესად იმასთან, რომ მიმდინარე წელს დაგვაკლდა მარცვლეულიაჟი.

გეგმით დასახულია კიდევ უფრო განვითარდეს კოლმეურნეობა, მეშთა და მოსამსახურეთა პირადი დამხმარე მეურნეობები, რომლებსაც გავეწიოთ ყოველნაირ დახმარებას საჭირო ინვენტარის, საკვების, გოჭების, ფრინველის, მოზარდეულის სასუქების შეძენაში, აგრეთვე საკარმიდამო ნაკვეთების დაშშავებასა და ნაშენი პროდუქციის რეალიზაციაში.

სამინისტროებმა, უწყებებმა და მოკავშირე რესპუბლიკებმა ყოველნაირად უნდა გაფართოოონ აგროსაამრეოების შექმნა საქვეუწყებო საწარმოებთან და ორგანიზაციებთან.

1983 წელს ხორცის წარმოება გაიზრდება 6,1 პროცენტით, ერბო-კარაქისა — 8, 4 პროცენტით, ყველისა — 6,8 პროცენტით, კონსერვებისა — 4 პროცენტით.

მომხსენებელი დაწვრილებით შეეხო ტრანსპორტისა და კავშირგაბმულობის განვითარების პერსპექტივებს.

სსრ კავშირის ეკონომიკური პოტენციალის ზრდა, სახალხო მეურნეობის ძირითადი ფონდების მოდერნიზაცია გადამწყვეტწილად დამოკიდებულია კაპიტალურ დაბანდებათა მოცულობასა და ეფექტიან გამოყენებაზე, თქვა შემდეგ მომხსენებელმა.

1983 წელს გეგმაში განსაკუთრებული ყურადღება ეთმობა სიმძლავრეებისა და ობიექტების ამოქმედების დაჩქარებას. სახელმწიფო კაპიტალურ დაბანდებათა ხარჯზე გათვალისწინებულია ამოქმედდეს 125,4 მილიარდი მანეთი საერთო ღირებულების ძირითადი ფონდები. ეს შესაძლებლობას მოგვცემს 1983 წლის დასასრულისათვის შეამციროთ დაუმთავრებელი მშენებლობა და დავიყვანოთ იგი კაპიტალური დაბანდების წლიური მოცულობის 78 პროცენტამდე 1982 წლის 85 პროცენტის ნაცვლად.

1983 წელს დასახულია კიდევ უფრო განვითარდეს მეცნიერული კვლევა და სპარიოეტო-საკოსტრუქტორო სამუშაოები, გაიზარდოს წარმოებაში მეცნიერებისა და ტექნიკის იმ მიღწევების დანერგვის მასშტაბი, რომლებიც ხელს უწყობს ინტენსიური განვითარების გზაზე ეკონომიკის გადაყვანასა და საზოგადოებრივი წარმოების ეფექტიანობის ამაღლებას.

სამეცნიერო-კვლევითს სამეშაოთა დაფინანსებას მოხმარდება 25,5 მილიარდი მანეთი, ანუ 6,2 პროცენტით მეტი, ვიდრე 1982 წელს.

1983 წელს გაგრძელდება სკკპ XXVI ყრილობის მიერ დასახული დიდი სოციალური პრობლემების გადაწყვეტისა და საბჭოთა ხალხის ცხოვრების მატერიალური და კულტურული დონის ამაღლების ღონისძიებათა განხორციელება. სახალხო მოხმარების საქონლის წარმოებისა და მომსახურების მოცულობის ზრდა, ეროვნულ შემოსავალში მოხმარების ფონდის წილის გადიდება შესაძლებლობას მოგვცემს შესაძლებლობას მოგვცემს ეროვნული შემოსავალი 3,0 პროცენტით, ხუთწლედის პირველი ორი წლის მანძილზე მათი 1,8 პროცენტით საშუალო წლიური მატების ნაცვლად. მოხმარების საზოგადოებრივი ფონდები წელიწადში 4,7 პროცენტით გაიზრდება და 134 მილიარდ მანეთს შეადგენს.

დასახულია გვაქვს მუშა-მოსამსახურეთა საშუალო თვიური ფულადი ხელფასი გავადიდოთ 180,4 მანეთამდე და კოლმეურნეთა შრომის ანაზღაურება — 130 მანეთამდე თვეში, ანუ, შესაბამისად, 1,9 და 2,1 პროცენტით 1982 წელთან შედარებით.

გეგმაში გათვალისწინებულია 3,4 მილიარდი მანეთი დამატებითი ხარჯები ხალხის ცხოვრების დონის ასამაღლებლად, მათ შორის 2 მილიარდ მანეთზე მეტი შრომის ანაზღაურების დარგში ღონისძიებებისათვის. ამ სახსრებით 1983 წელს. თანამდებობრივი სარგოები გაუდიდდებთ ეიმბირის, შორეული აღმოსავლეთის, ურალის, ციმბირის სფერ ცენტრალური შავმიწანადგადაინი რაიონისა და არაშავმიწანიადაგიანი ზონის რაიონებში გასწავგებული საბჭოთა მეურნეობებისა და სხვა სახელმწიფო სასოფლო-სამეურნეო საწარმოების ხელმძღვანელ მუშაკებს, სპეციალისტებსა და მოსამსახურეებს. აღნიშნულ საწარმოებში ხელფასის დანამატები მიეცემთ მოცემულ მეურნეობაში მუშაობის უუწყვეტი სტაჟისათვის და დამატებითი შვებულება — მუშაოეტგელებს, დაწესდება ურანოლისა და ყაზახეთის მეტ წილ ოლქებში გასწავგებული საბჭოთა მეურნეობებისა და სხვა სახელმწიფო სასოფლო-სამეურნეო საწარმოების მუშაკთა ხელფასის რაიონული კოეფიციენტები, აგრეთვე განხორციელდება სხვა ღონისძიებანი სასურსათო პროგრამის რეალიზაციის შესახებ სკკპ ცენტრალური კომიტეტისა და სსრ კავშირის მინისტრთა საბჭოს დადგენილებათა შესაბამისად.

გაძლიერდება სახელმწიფოს დახმარება ბავშვიანი ოჯახებისათვის. ქვეყნის მთელ ტერიტორიაზე დამთავრდება ნაწილობრივ ანაზღაურებული შვებულების მიცემა მომუშავე დედებისათვის ბავშვის ერთი წლის ასაკის მიღწევამდე მოსაცილად და ერთდროული დახმარება ბავშვის დაბადების გამო. შორეული აღმოსავლეთის, ციმბირისა და სსრ კავშირის ჩრდილოეთის რაიონებში ბავშვიანი ფამილიების ოჯახებისათვის. სამეურნეო და ორგანიზატორული საქმიანობის ბუდეში სრულყოფა, სახალხო მეურნეობის ყველა რგოლში სახელმწიფო დისციპლინის განმტკიცება შესაძლებლობას მოგვცემს აკმაყოფილდეთ წარმოების არსებული დიდი რეზერვები. სამინისტროებმა, უწყებებმა, მოკავშირე რესპუბლიკებმა მინისტრთა საბჭოებმა, ყველა შრომითმა კოლექტივმა მთელი მეცადინეობა უნდა მოახმარონ შრომის ნაყოფიერების ყოველნაირ გადიდებასა და მუშაობის ხარისხის გაუმჯობესებას, ტექნიკური პროგრესის დაჩქარებასა და მომზირნობის რეჟიმის მკაცრ დაცვას. ეშვი არ ერის, რომ საბჭოთა ხალხი ლენინური პარტიის ხელმძღვანელობით 1983 წელსაც მოიპოვებს ახალ დიდ წარმატებებს ჩვენი სამშობლოს ეკონომიკურ და სოციალურ განვითარებაში. (**ტასი**). (საკადრ).

საქართველოს სსრ უმაღლესი საბჭოს მუდმივ კომისიებში

თუმცა უკანასკნელ წლებში სასამართლოები რამდენადმე უფრო აქტიურად მუშაობენ დანაშაულით მიყენებული ზარალის ანაზღაურებისათვის. რესპუბლიკაში ჯერ კიდევ დიდი ზარალი, რომელსაც საზოგადოებას აყენებს დატაცება, უყაირათობა. ასეთ დასკვნა გამოიტანეს საქართველოს სსრ უმაღლესი საბჭოს კანონმდებლობისა და სოციალისტური კანონიერების საკითხთა მუდმივი კომისიის წევრებმა. მთ მოისმენეს რესპუბლიკის პროკურორის ა. მ. ბარაბაძის ინფორმაცია ამ საკითხზე და აღნიშნეს: ზარალის არასრული ანაზღაურების ერთ-ერთი მიზეზია ის, რომ ზოგიერთი მოსამართლე და საგამოძიებო ორგანო ჯეროვნად ვერ აფასებს ამ საქმის დიდ მნიშვნელობას. კერძოდ, სასამართლოებში ზუსტად არ არის ორგანიზებული მუშაობა განაჩენების აღსრულებისათვის, ბევრი ნაკლია თვით სასამართლო აღმასრულებელთა საქმიანობაშიც.

თითქოს იმაზე ადვილი არაფერია, რომ შრომა-გასწორების დაწესებულებაში დროზე გაიგზავნოს მსჯავრდადებულისათვის ზარალის გადახდევინების საჯარიანი ფურცელი. მაგრამ ქრონიკულად აგვიანებენ ამ საქმეს თბილისის, ფოთის, ტყიბულის, ჭიათურის, რუსთავის, ბათუმის საქალაქო, გურჯაანის, ვანის, ასპის, თელავის, სამტრედიის, მცხეთის, გარდაბნის, ცხაკაიას, თეთრი წყაროს, ხობის, ოჩამჩირის რაიონული სასახლო სასამართლოები.

გადამწყვეტი მნიშვნელობა აქვს ეკვმტანილის, ბრალდებულის ქონების დაყადაღებასა და აღწერას. მაგრამ ამ გადაუდებელ ღონისძიებას ხშირად ან საერთოდ არ ახორციელებენ, ან ახორციელებენ არაკვალიფიციურად.

ზოგიერთი სასამართლო არ რეაგირებს წინასწარი გამძიების ზარმოების ხარვეზებზე და არც თვითონ ასწორებს მათ.

ზარალის ანაზღაურების დაბალი დონე მნიშვნელოვნელად განპირობებულია ადგილობრივი იურიდიული სამსახურების უმოქმედობით. მაგალითად, დიდი მატერიალური ზარალი გამოიწვია პირუტყვის გაწყლომამ. მაგრამ ახმეტის, ახალქალაქის, მაიაკოვსკის, თელავის, წეთელწყაროს რაიონების მეურნეობებისა და იურიდიული სამსახურების ხელმძღვანელებს არც ერთი სარჩელი არ შეუტანიათ ზარალის ანაზღაურების თაობაზე.

ან აგიიოთ ასეთი მაგალითი. თბილისის საქარხნო რაიონის საწარმოებსა და დაწესებულებებში გვგზდება რკინიგზის ეგვანენების ზენორმატიული მოცდენის ფაქტები. ეს კარგად იცან ადმინისტრაციულმა და იურიდიულმა სამსახურებმა, მაგრამ მთ ორთუ არ წაუყენებიათ სარჩელი დამნაშავეებისათვის, არც კი უცნობებიათ პროკურატურისათვის ეს დარღვევები.

ასეთი ვითარებისათვის ბრალი მიუძღვით ადგილობრივი საბჭოების აღმასკომებსაც. ისინი ჯერჯერობით ყურადღებას არ უთმობენ მატერიალურ ფასეულობათა დაცვას, თავიანთ სხდომებზე ერთობ იშვიათად განიხილავენ ზარალის ანაზღაურების საკითხებს.

რესპუბლიკის უმაღლესი საბჭოს მუდმივმა კომისიამ ურჩია სამინისტროებს, უწყებებს, აღგილობრივი საბჭოების აღმასკომებს, სამართალდაცვითი ორგანოებს განახორციელონ ქმედითი ღონისძიებები დანაშაულით მიყენებული მატერიალური ზარალის ასანაზღაურებლად, მკაცრად მოპკიზონ თანამდებობის პირებს, რომლებიც გულგრძელობას იჩენენ ამ დიდნიშნელოვან საქმეში.

კომისიის სხდომის შედეგები შეაჯამა მისმა თავმჯდომარემ ჯ. ი. პატიაშვილმა.

კანონმდებლობისა და სოციალისტური კანონიერების საკითხთა მუდმივი კომისიის მუშაობა-ში მონაწილეობდა საქართველოს სსრ უმაღლესი საბჭოს პრეზიდიუმის მდივანი თ. ვ. ლაშქარაველი.

• • •

გზის გაყვანისას მადნეულს სამთომამდიდრებელმა კომბინატმა დაანგრია ბოლნისის რაიონის არქიტექტურული ანსამბლის „ეკზარეთის სამების“ გალავანი და სამეურნეო ნაგებობათა ნაწილი. ძეგლების დაცვის ზონებში უკანონო მშენებლობა აღინიშნა ახალქალაქის, ბოლნისისა და წალკის რაიონების სოფლებში.

ეს და სხვა შემაშფოთებელი ფაქტები მოიყვანეს საქართველოს სსრ უმაღლესი საბჭოს საბჭოო განათლებისა და კულტურის კომისიის სხდომაზე, რომელიც განიხილა საკითხი, როგორ ასრულებენ ისტორიისა და კულტურის ძეგლების დაცვისა და გამოყენების კანონმდებლობას ახალქალაქის, ბოგდანოვკის, ბოლნისის, ლენინგორის და წალკის რაიონების ტერიტორიებზე განლაგებული საწარმოები და ორგანიზაციები.

აღინიშნა, რომ ამ რაიონებში გაშლილია ძეგლების რესტავრაციისა და კონსერვაციის საქმიანობა. განხორციელებულია ღონისძიებანი, რომლებიც უზრუნველყოფს მათს დაცვა-შენახვას, დიდი მასშტაბის სამშენებლო სამუშაოთა დროს. იხვეწება დაწესებულებებისა და ორგანიზაციების, ფირთი საზოგადოებრიობის მხრივ ისტორიისა და კულტურის ძეგლებისადმი შეფობის ფორმები და მეთოდები. მაგალითად, ბოლნისის რაიონის სოფელ კაზრეთის მცხოვრებთა ინიციატივით გაიყვანეს გზა მანამდე ძნელადმისადგომ „სათხის“ ძეგლამდე. აქტიურად გეგმავს ძეგლების დაცვის ღონისძიებებს ახალქალაქის სახალხო დეპუტატთა რაიონული საბჭოს აღმასკომი. ამ რაისაბჭოს ერთ-ერთი სესიაზე დასახეს ისტორიის, კულტურისა და ბუნების ძეგლების დაცვის გაუჯობესებისა და გამოყენების კონკრეტული ღონისძიებანი. მათვან ყველაზე მნიშვნელოვანს მიამაგრეს ორგანიზაციები, რომლებიც პასუხს აგებენ მათი კეთილმოწყობის სამუშაოებისათვის.

ამასთან, თქვა სხდომაზე, საქმისადმი ასეთი მიდგომა ყველგან ნორმა როდი გახდა. ჯერ კიდევ ხშირია შემთხვევები, როცა ორგანიზაციები და საწარმოები არღვევენ ძეგლთა დაცვის კანონმდებლობას. ყველა შეფი პასუხისმგებლობთ როდი ეკიდება თავის მოვალეობებს. ამასთან დაკავშირებით კომისიამ რეკომენდაცია მისცა ახალქალაქის, ბოგდანოვკის, ბოლნისის, ლენინგორის, წალკის სახალხო დეპუტატთა რაიონული საბჭოების აღმასკომებს იხელმძღვანელონ „ისტორიისა და კულტურის ძეგლთა დაცვისა და გამოყენების შესახებ საქართველოს სსრ კანონით“ და ყოველმხრივ უზრუნველყონ მათი დაცვა-შენახვა, განახორციელონ ქმედითი ღონისძიებანი გამოვლენილ დარღვევათა აღმოსაფხვრელად. მათ დღენიადაგ უნდა ჰქონდეთ ყურადღება საქართველოს სსრ მინისტრთა საბჭოსთან არსებულ ისტორიის, კულტურისა და ბუნების ძეგლთა დაცვის მთავარ სამეცნიერო-საწარმოო საშმართველოსთან, მიიღონ მისგან მათი ალრიცხვის, პასპორტიზაციისა და რესტავრაციის მონაცემები, წარუდგინონ თავიანთი წინადადებანი არქიტექტურის ძეგლების ადაპტაციისა და კულტურულ-საგანმანათლებლო მიზნებით მათი გამოყენებისათვის. საქართველოს ისტორიისა და კულტურის ძეგლთა დაცვის საზოგადოებას კომისიამ ურჩია გააძლიეროს სიძველეს ძეგლთა პრობაგანდა, რეგულარულად გაუწიოს კონტროლი საწყვო ორგანიზაციების მუშაობას.

სხდომაზე განიხილეს აგრეთვე სხვა საკითხები, ყოველი საკითხის გამო მიღებულია დადგენილება.

კომისიის მუშაობაში მონაწილეობდა საქართველოს სსრ უმაღლესი საბჭოს პრეზიდიუმის მდივანი თ. ვ. ლაშქარაველი.

(საქინფორმი).

სსრ კავშირის 1983 წლის სახელმწიფო ბიუჯეტი და სსრ კავშირის 1981 წლის სახელმწიფო ბიუჯეტის შესრულება

სსრ კავშირის ფინანსთა მინისტრის დეპუტატ ვ. თ. გარბუზოვის მოხსენება

საიუბილეო წელს ქვეყანამ დიდი ნაბიჯი გადადგა მეთვრამეტე, ხუთწლედის დავალებათა განხორციელების გზაზე, თქვა ვ. თ. გარბუზოვმა. ეროვნული შემოსავალი შეადგენს 460 მილიარდ მანეთს და 9 მილიარდი მანეთით გაიზრდება. წლის მანძილზე სამრეწველო პროდუქცია დაახლოებით 20 მილიარდი მანეთით მეტი გამოვა. ამ მატების ძირითადი ნაწილი უზრუნველყოფილი იქნება შრომის ნაყოფიერების გადიდების ხარჯზე.

სკკპ ცენტრალური კომიტეტის 1982 წლის მაისის პლენუმის გადაწყვეტილებათა შესაბამისად დაიწყო სსრ კავშირის სასურსათო პროგრამის განხორციელება.

მოხსენებიდან იმისა, რომ წელს სოფლის მეურნეობისათვის, ამინდის პირობები არახელსაყრელი იყო მთელ რიგ რაიონებში, ქვეყანაში უზრუნველყოფილია მოავალი სახეობის სუფსოის წარმოების გადიდება.

მატერიალური წარმოების მიღწეული დონე საფუძველს უქმნის ხალხს კეთილდღეობის შემდგომ გაუმჯობესებას.

სსრ კავშირის 1982 წლის სახელმწიფო ბიუჯეტი სრულდება შემოსავლის ნაწილში 102,2 პროცენტით გეგმისთან შედარებით და ჯამურად — 100,7 პროცენტით.

ხალხის ეკონომიკურ-ფინანსურ ინკლუზიებ ხუთწლედის პირველი ორი წლის შედეგებს. პარტიის ეკონომიკური პოლიტიკა განუხრელად სრულდება. ჩვენი ქვეყანა ხორციელებს სკკპ XXVI ყრილობის მიერ დასახულ სწორ ლენინურ კურსს.

სესიის წინ გამართული სკკპ ცენტრალური კომიტეტის პლენუმი ეფრესად დიდ დამრახვველ ფონს შეიქმნიდა ქვეყნის წინაშე სკკპ XXVI ყრილობის მიერ დასახული გეგმების შემდგომ განხორციელებაში. პლენუმის დადგენილებებში, აშბახაგ ი. ვ. ანდროპოვის სიტყვაში ჩამოყალიბებული პრინციპული დებულებანი საკვანძო ხასალხო-სამეურნეო პრობლემათა შესახებ, განსაზღვრული პოლიტიკური და ორგანიზატორული მუშაობის მომავალი წლების მთავარი მიმართულებანი.

სსრ კავშირის 1983 წლის სახელმწიფო ბიუჯეტი შემუშავებულია სახალხო მეურნეობის განვითარების ძირეულ საკითხებზე სკკპ ცენტრალური კომიტეტის მომდევნო პლენუმების გადაწყვეტილებათა ფარგლებში. ეს ბიუჯეტი შედგენილია სახელმწიფო გეგმის შესაბამისად და საბიუჯეტო ფულადი სახსრებით უზრუველყოფს ეკონომიკის შემდგომ ალმავლობასა და ხალხის კეთილდღეობის გაუმჯობესებას, ქვეყნის თავდაცვისუნარიანობის განმტკიცებას.

სსრ კავშირის უმაღლესი სობჭოს დასამტკიცებლად ბიუჯეტი შემოტანილია შემოსავლის ნაწილში 354 მილიარდი მანეთის ოდენობით, გასავლისა — 353,8 მილიარდი მანეთის ოდენობით. გასავლეზე შემოსავლის გადამეტება 0,2 მილიარდ მანეთს შეადგენს.

სახალხო მეურნეობაში დანაზღვევთა საერთო თანხა — ასიგნებანი ბიუჯეტიდან, საწარმოების საკუთარი სახსრები და ბანკების კრედიტები — მომდინარე წელთან შედარებით 16,1 მილიარდი მანეთით გაიზრდება და 349,3 მილიარდ მანეთს მიაღწევს. ეს მნიშვნელოვანი რესურსები საშუალებას მოგვცემს გავფაროთოოთ და განვამტკიცოთ ეკონომიკის წამყვანი დარგების მატერიალურ-ტექნიკური ბაზა, გავაუმჯობესოთ სახალხო-სამეურნეო პროპორციები.

ეროვნული შემოსავლის პრაქტიკულად მთელი დაგეგმილი მატება განკუთვნილია მოხმარების ფონდის გადიდებისთვის. ეროვნულ შემოსავალში ამ ფონდის წილი გაიზრდება 76,3 პროცენტამდე ხუთწლედის დამდეგის 75,3 პროცენტთან შედარებით.

საკორო სახსრები გამოიყოფა სკკპ ცენტრალური კომიტეტის 1982 წლის მაისის პლენუმის მიერ მიღებულ სოფლის მეურნეობის მუშაკთა შრომის ანაზღაურების გაუმჯობესების ღონისძიებათა განხორციელებისათვის.

გათვალისწინებულია გაგრძელეს სახელმწიფო დახმარების გადიდება ბავშვიანი ოჯახებისათვის. ქვეყნის მთელ ტერიტორიაზე დამთავრდება ერთი წლის ასაკამდე ბავშვის მოვლისათვის მოძუძა დედების ნაწილობრივი ანაზღაურებული შვებულებისა და ბავშვის დაბადებისას ქალებისათვის ერთფეროვნად დახმარების შემოღება. დასახულ სოციალურ ღონისძიებათა შორისაა აგრეთვე დამატებითი შეღავათების მიცემა იმ პირების სასეხლო უზრუველყოფისათვის, რომლებმაც ერთ საწარმოში იმუშავეს სულ ცოტა 25 წელი (20 წელი ბავშვიანი ქალებისათვის). პირნერთა ბანაკების საგზურების ანაზღაურებისათვის. 1983 წლიდან ზოგადსაგანმანათლებელი სკოლების ყველა მოსწავლე, მათ შორის X-XI კლასების მოსწავლეები უზრუველყოფილი იქნებიან უფასო სახელმძღვანელოებით.

მოსახლეობის კეთილდღეობის გასაუმჯობესებლად ხუთწლედის ცენტრალიზებული ღონისძიებებისათვის სახელმწიფოს საერთო ხარჯი 1983 წელს შეადგენს 7,3 მილიარდ მანეთს მიმდინარე წლის 3,9 მილიარდი მანეთის ნაცვლად.

ჩვენს ქვეყანაში თანამშრომელთა ოდენობა ყოველწლიურად ეზრდება. 1983 წელს გათვალისწინებული აშენდეს 106,6 მილიონი კვადრატული მეტრი ფართობის კეთილმოწყობილი საცხოვრებელი სახლები, რაც გაუჯრობებს დაახლოებით 10 მილიონი კაცის სამანიო პირობებს.

მეცნიერული კვლევის დასაფინანსებლად გამოიყოფა 25,5 მილიარდი მანეთი. მიმდინარე წელთან შედარებით ეს ხარჯები, გაიზრდება 6,2 პროცენტით, რაც მნიშვნელოვნად აღემატება ეროვნული შემოსავლის ზრდის გათვალისწინებელ ტემპს.

გარეშოს დაცვას, ბუნების რაციონალურ გამოყენებას ყველა ეს ეროვნული შემოსავლის ზრდის გათვალისწინებელ ტემპს.

ბიუჯეტით ასახავს სკკპ XXVI ყრილობის კურსი, რომელიც ითვალისწინებს სამეთოა კავშირის ყოველმხრივ ეკონომიკურ თანამშრომლობას ყველა სახელმწიფოსთან, მათი სოციალისტური - პოლიტიკური წყობილების მიუხედავად.

მრეწველობის დასაფინანსებლად გამოიყოფა 177,8 მილიარდი მანეთი — მატერიალური სფეროში მთელი დანაზღვის დაახლოებით ნახევარი.

მძიმე მრეწველობის საქონელებს ყველა წყაროს მიხედვით ხმარდება 151,7 მილიარდი მანეთი. მუშებქი, ქვების, ხორც-რძის მრეწველობის, თევზის მეურნეობის, აგრეთვე ადგილობრივი მრეწველობის განვითარებისათვის დაგეგმილია დაიზარჯოს 26,1 მილიარდი მანეთი.

გათვალისწინებულია სამრეწველო წარმოების განვითარებასა და სრულყოფაში სახელმწიფო კაპიტალური დაბანდებების უპირატესი ზრდა. 1983 წელს ეს დაბანდებანი 63,6 მილიარდ მანეთს მიაღწევს და 15 პროცენტით გაიზრდება.

უმაცრესი მომეორნობა, ეკონომია ყველგან. და ყველფერში უმნიშვნელოვანესი სამეურნეო და პოლიტიკური ამოცანაა, რომელსაც პარტია სახავს. 1983 წელს დაგეგმილია 0,3 პროცენტით შემცირდეს პროდუქციის თვითღირებულება.

რკინიგზის, საზღვაო, სამდინარო და სხვა სახეობათა ტრანსპორტის საწარმოო ბაზის, აგრეთვე კავშირგაბმულობის საწარმოთა განვითარებისათვის გამოიყოფა 28,9 მილიარდი მანეთი.

შეეხო რა აგრარულმრეწველო კომპლექსის დაფინანსების საკითხებს, მინისტრმა აღნიშნა, რომ 1983 წლისათვის სასურსათო პროგრამის დაფარვითა ზუსტი შესაბამისობით აქ გამოიყოფა მნიშვნელოვანი რესურსები. მათი საერთო მოცულობა 126,9 მილიარდ მანეთს მიაღწევს.

აგრონომრეწველო დარგებში კაპიტალური დაბანდებანი გათვალისწინებულია დაახლოებით 47 მილიარდი მანეთის ოდენობით და მიმდინარე წელთან შედარებით 3,7 პროცენტით გადიდდება. სოფლის მეურნეობის განვითარებისათვის საერთო დაახარჯება, მათ შორის კოლმეურნეობების სახსრები, შეადგენს 98,6 მილიარდ მანეთს.

ბიუჯეტში გამოიყოფა 16 მილიარდ მანეთი 1983 წლის 1 ივნისიდან მსხვილფეხა რქოსნ პირუტყვის, ღორის, ძროხა, მარცვლეულის, ბაჭრის ჯარხლის, კარტოფილის, ბოსტნეულისა და სხვა პროდუქტების შესასყიდი ფასების გასაადიდებლად.

პარტია და სახელმწიფო მიზნად იმას ისახავენ, რომ აგრონომრეწველო კომპლექსისათვის გამოყოფილმა დიდმა მატერიალურმა და ფინანსურმა რესურსებმა უკეფვნ მოგვეცეს რაც შეიძლება მოკლე ვადაში, ქვეყნისათვის მაღალხარისხოვანი სასურსათო პროდუქტების სრულფასოვან დანამატად იქცეს.

მომხსენებელმა აღნიშნა, რომ ეკონომიკის ერთ-ერთი გადამწყვეტი უბანია კაპიტალური მშენებლობა, და გამაცხადა: 1983 წელს სახალხო მეურნეობაში კაპიტალურ დაბანდებათა დაფინანსების საერთო მოცულობა შეადგენს 144,8 მილიარდ მანეთს, აქედან სახელმწიფო კაპიტალური დაბანდებანი—124,2 მილიარდ მანეთს.

გეგმასა და ბიუჯეტში გათვალისწინებულია შეიზღუდოს ახალი მშენებლობის ოდენობა და რესურსებს მაქსიმალურად მოუყარათ თავი ასამუშავებელი ობიექტების და უკვე დაწყებული ობიექტების დასამთავრებლად. ყურადღება დაეთმო იმის საკითხებს, რომ ძანდაგებათა მოცულობანი ნაკლებ ზრდა შესადარ პირობებში შეადგენს 6,4 პროცენტს. ეს სახსრები განკუთვნილია პენსიებისა და დახმარებების გაცემის, სანატორიულ-საკურორტო მკურნალობისა და დასვენების ბაზების განვითარებისათვის.

კომფესტური აღმშენებლობა და ქვეყნად მშვიდობის შენარჩუნება ჩვენი პარტიისა და სახელმწიფოს პოლიტიკის ორი მთავარი ურთიერთდაკავშირებული მიზანია, აღნიშნა მომხსენებელმა. საერთაშორისო დაძაბულობის მკვეთრი გაძლიერების პირობებში ჩვენი სახელმწიფო მტკიცედ და განუხრელად იდგას მშვიდობის ლენინურ კურსს.

ამასთანავე მსოფლიო ასპარეზზე შექმნილი ახალდელი სიტუაცია გვაიძულებს განვახორციელოთ ღონისძიებანი, რათა ჯერ-ჯერობით ეიქონოთ ქვეყნის თავდაცვისუნარიანობა. ჩვენი სახელმწიფო არ ხარჯავს და არც დახარჯავს არც ერთ მანეთს იმის დამატებით, რაც ამსოლუტურად აუცილებელია საბჭოთა ხალხის, მისი მეგობრებისა და მოკავშირეების უშიშროების უზრუველყოფისაოვდ. სსრ კავშირის 1983 წლის სახელმწიფო ბიუჯეტით ქვეყნის თავდაცვისათვის გათვალისწინებულია 17,05 მილიარდი მანეთი, რაც ბიუჯეტის ხარჯების 4,8 პროცენტს შეადგენს.

მოკავშირე რესპუბლიკების 1983 წლის სახელმწიფო ბიუჯეტები წარმოდგენილია შემდეგი ოდენობით:

	(მილიონი მანეთი)
რუსეთის სფსრ	74254
უკრაინის სსრ	24082
ბელორუსიის სსრ	5731
უზბეკეთის სსრ	6540
ყაზახეთის სსრ	9340
საქართველოს სსრ	2385
აზერბაიჯანის სსრ	2424
ლიტვის სსრ	2702
მოლდავეთის სსრ	1950
ლატვიის სსრ	1860
ყირგიზეთის სსრ	1644
ტაჯიკეთის სსრ	1367
სომხეთის სსრ	1624
თურქმენეთის სსრ	1192
ესტონეთის სსრ	1258

სსრ კავშირის სახელმწიფო ბიუჯეტში მოკავშირე რესპუბლიკების ბიუჯეტები შეტანილია 138,4 მილიარდი მანეთი საერთო თანხით, ამასთან ზრდა მიმდინარე წელთან შედარებით შეადგენს 3,1 მილიარდ მანეთს.

მოკავშირე რესპუბლიკების სახალხო მეურნეობის ბიუჯეტიდან და სხვა წყაროებიდან ხმარდება 129,1 მილიარდი მანეთი, რაც შეადგენს ამ მიზნით სახელმწიფოს მთელი ხარჯების 37 პროცენტს. გამოყოფილი რესურსები გათვალისწინებულია სსრ კავშირის სასურსათო პროგრამის რეალიზაციის, მოსახლეობისათვის განკუთვნილი საკონლის წარმოების მნიშვნელოვანი გადიდების, სამინაო, კულტურულ-საყოფაცხოვრებო შენებლობისა და კეთილმოწყობისათვის.

სსრ კავშირის მინისტრთა საბჭომ სესიის დასამტკიცებლად წარმოადგინა აგრეთვე ანგარიში სსრ კავშირის 1981 წლის სახელმწიფო ბიუჯეტის შესრულების შესახებ. ბიუჯეტი შესრულებულია შემოსავლის ნაწილში 102,7 პროცენტით და გასავლის ნაწილში—99,4 პროცენტით.

მომავალი წელი, თქვა დასასრულ ვ. თ. გარბუზოვმა, დიდმნიშვნელოვანი ეტაპი გახდება პარტიისა და ხალხის ალმშენებლობითს საქმიანობაში. გეგმითა და ბიუჯეტით დაწესებული დავალებანი დაძაბულია. მაგრამ ისინი რეალურია, ემყარება მტკიცე ეკონომიკურ საფუძველს. ეჭვი არ არის, რომ 1983 წელი კომუნისტური მშენებლობის ახალი გამარჯვებებითა და მიღწევებით აღინიშნება. (ტაში). (საკვანძო).

ბიუჯეტის შემოკლებით. მოხსენების სრული ტექსტი ქვეყნდება „ეროვნული „პრავდასა" და „ეზვესტიაში".

მომჭირნედ გამოვიყენოთ ენერგორესურსები

ვ. ი. ვადაბჭორია,
საქართველოს სსრ მინისტრთა საბჭოს თავმჯდომარის მოადგილე

ჩვენ ქვეყანას მძლავრი ენერგეტიკული პოტენციალი აქვს, ოღრმ ეს სულაც არ ნიშნავს, რომ ელექტროლოგ ვხარჯავდეთ სათბობსა და ელექტროენერგიას. პირიქით, ეს რესურსები ენდა დავზოგოთ. ეს ხდის საბჭოთა სახელმწიფოს უფრო მდიდარს, უფრო ძლიერს. მომეჭირნება ყველფერში სოციალისტური მეურნეობრეობის განუყოფელი ნიშანია. ახლა მოეჭირნეთ, სახალხო დოეკთოსადმი ყირთოიანი დამოკიდებულება ჩვენი გეგმების რეალობს საკითხია, — აღინიშნა სკკპ ცენტრალური კომიტეტის 1982 წლის ნოემბრის პლენუმზე.

ეს, თუ რა დიდმნიშვნელოვანია მოეჭირნეობის რეჟიმის მკაცრად დაცვა, ბევრს აქვს შეგნებული. დღეა მომეჭირნემის პირადი ანგარიში აქვს თანამონიდ მუშას, ინჟინერს, კონსტრუქტორს, მეცნიერს. ასეთი ადამიანი აქვთ ბრიგადებსა და ცეხებს, საწარეოებს, გიგანტიანებებსა და მრეწველობის დარგებს. რესპუბლიკაში ფართოდ გაბმული პატრიოტული მოძრაობა დევიზით „თითოეული ეკონომისტია თავის სამუშაო ადგილზე". თბილისის ელმავალსაშენებელ, საავიაციო, ჩარხსაშენებელ, „ელექტროაპარატის", „ელექტროშედუღების" ქარხნებში, ქუთაისის საავტომობილო, რეშინ-ტექნიკური ნაწარმის და ლითოფონის ქარხნებში, ზესტაფონის ფერომეტალურგიულ ქარხანაში და სხვა საწარმოებში შექმნილია მომეჭირნეობის სპეციალური ფონდები. ტყიბულისა და ტყვარჩელის შახტებში ვითარდება ქვანახშირის ბიდრავლიური მოპოვება, რასაც შედეგად დაბალი ენერგეტიკული ფასი ანახლებს. მომდინარეობს წყალამოსაღვრელი, ასაწევი და საკომპრესორო დანადგარებისა მართვის ავტომატიზაცია. შექმნილია სამთო გვირაბების განაკვეთის უფრო რაციონალური სქემები. გიგანტიანი ეკონომია ეკონომიკურ ანალიზებისა და მაღქანების დაფართვა. ყოველივე ეს ნიშნავს, რომ ელექტროენერგია უკეთ: ყაირთიანად იხარჯება. ყოველივე ამასთან ერთად გრძელდება ენერგეტიკული და სათბობ-ენერგეტიკული კომპლექსის ფონდნშენაელოვანი პრობლემები ფართო მეცნიერული კვლევებისა და ელექტროენერგეტიკის ეფექტიანობის ამაღლებისა და ეფექტიანობის ამაღლების, ეფექტიანობის ეფექტიანობის ამაღლების, ეფექტიანობის ეფექტიანობის ამაღლების, ეფექტიანობის

ლენინური გზით

სკკპ ცენტრალური კომიტეტის პლენუმის შედეგები,, სიტყვა, რომელიც ამ პლენუმზე წარმოთქვა სკკპ ცენტრალური კომიტეტის გენერალურმა მდივანმა ი. ვ. ანდროპოვმა, საზღვარგარეთის ქვეყნების საზოგადოებრივთა და მასობრივი ინფორმაციის საშუალებათა ყურადღების ცენტრში. საზღვარგარეთის საინფორმაციო საგაზეთოები, პრესა, რადიო და ტელევიზია, რომლებიც მთლიანად ან დაწვრილებით გადახეშენენ ან აქვეყნებენ პლენუმის მასალებს, აღნიშნავენ: როგორც ბაზს უსვამენ მოხსოვნა საგარეო პოლიტიკა იყო და კვლავ ისეთი დარჩება, როგორც ეს განსაზღვრული სკკპ XXIV, XXV და XXVI ყრილობების გადაწყვეტილებებით. „მტკიცე მშვიდობის უზრუნველყოფა, ხალხთა დამოუკიდებლობის და სოციალური პროგრესის უფლების დაცვა ჩვენი საგარეო პოლიტიკის უცვლელი მიზნებია“, — ბეჭდავენ გაზეთში სკკპ ცენტრალური კომიტეტის გენერალური მდივნის ნაუწყებს. აღნიშნავენ, რომ პლენუმმა დაამტკიცა საბჭოთა კავშირის კომუნისტური პარტიის ცრცელვადიანი სტრატეგია მეოთრმეტე ხუთწლეულის პერიოდისათვის და მთლიანად 80-იანი წლებისათვის, და ხაზს უსვამენ, რომ ზრუნვა საბჭოთა ადამიანისათვის, მისი ზრდისა და ყოფის პირობებისათვის, მისი სულიერი განვითარებისათვის კვლავ რჩება პარტიის უმნიშვნელოვანეს საროგრამო დებულებად.

„თავის სიტყვაში ი. ვ. ანდროპოვმა ამომწურავი პასუხი გასცა იმ დასავლელ სოვეტოლოგებს, რომლებიც ვარაუდს გამოთქვამდნენ ლ. ი. ბრეჟნევის სიკვდილის შემდეგ საერთაშორისო საქმეებში საბჭოთა კავშირის კომუნისტური პარტიისა და საბჭოთა სახელმწიფოს კურსს შესაბამებ“, წერს ჩეხოსლოვაკიის გაზეთი **„რუდე პრავო“**. — ეს პასუხი ფრიად ნათელია: სსრ კავშირი მტკიცედ დაიცავს მშვიდობის პოლიტიკას. საბჭოთა ხელმძღვანელობას მიიჩნია, რომ სიძნელეები და დაძაბულობა, რომლებიც დღეევანდელ საერთაშორისო ვითარებას ახასიათებს, შეიძლება და კიდეც უნდა იქნეს დაძლეული“.

როგორც სკკპ ცენტრალური კომიტეტის გენერალურმა მდივანმა განაცხადა, პარტიის უბრალეულნი ამოცანა კვლავაც იქნება სოციალისტური თანამეგობრობის განმტკიცება, წერს გაზეთი **„ნო