დე, ბრწყინავდეს დროშად თვითეულისა!

პროლეტარიელნო ყველა ქვეყნისა, შეერთდით!

კომუნისტი

საქართველოს კომუნისტური პარტიის ცენტრალური კომიტეტის, საქართველოს სსრ უმაღლესი საბჭოს და მინისტრთა საბჭოს ორგანო

КОМУНИСТИ — ОРГАН ЦК КП ГРУЗИИ, ВЕРХОВНОГО СОВЕТА И СОВЕТА МИНИСТРОВ ГРУЗИНСКОЙ ССР

გაზეთი გამოდის 1920 წლის 3 ივნისიდან

№ 248 (18490) პარასკევი, 29 ოქტომბერი, 1982 წელი ფასი 3 კაპ.

დღეს თბილისში, სახელმწიფო ფილარმონიის დიდ საკონცერტო დარბაზში გაიმართება საქართველოს კომპარტიის თბილისის საქალაქო კომიტეტისა და სახალხო დეპუტატთა საქალაქო საბჭოს საზეიმო სხდომა, რომელიც ქალაქ თბილისისათვის ლენინის ორდენის გადაცემას მეძღვნება.

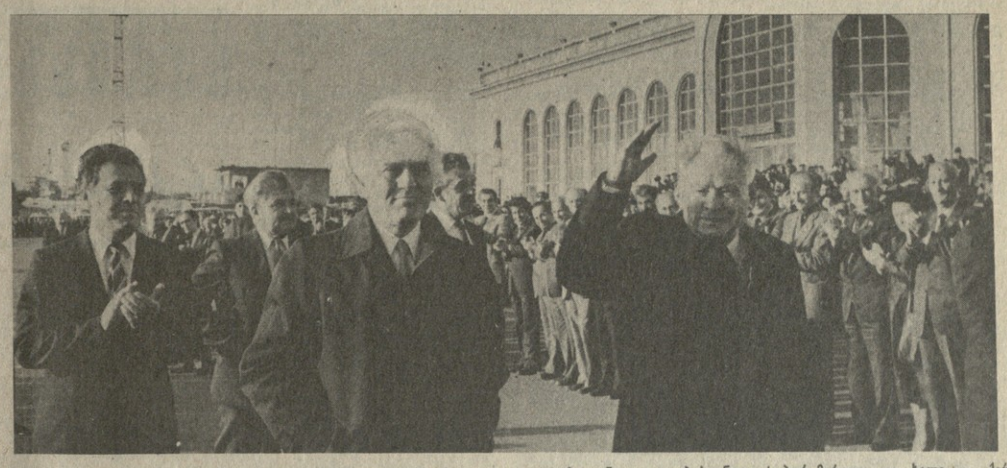

ამხანაგი კ. უ. ჩერნენკო თბილისში ჩამოვიდა

ლამაზად არის მორთული საბჭოთა საქართველოს დედაქალაქი.

დღესასწაული მოვიდა შრომითს კოლექტივებში, ყოველი თბილისელის სახლში. რევოლუციურ მოძრაობაში, საქართველოში საბჭოთა ხელისუფლების დამყარებისა და განმტკიცებაში ოცდაათ წლისთავის, 1941–1945 წლების დიდ სამამულო ომში ფაშისტ დამპყრობლებზე გმარჯვებაში შეტანილი დიდი წვლილისა და ქალაქის მშრომელების მიერ სამეურნეო და კულტურულ მშენებლობაში მიღწეული წარმატებებისათვის თბილისი ლენინის ორდენით დაჯილდოდა.

რესპუბლიკის დედაქალაქისათვის ორდენის გადაცემისადმი მიძღვნილ ზეიმში მონაწილეობის მისაღებად 28 ოქტომბერს აქ ჩამოვიდა სკკპ ცენტრალური კომიტეტის პოლიტბიუროს წევრი, სკკპ ცენტრალური კომიტეტის მდივანი ამხანაგი კ. უ. ჩერნენკო.

სადღესასწაულო არის მორთული თბილისის აეროპორტი და მიმდებარე ზოგადნი. ერცელ ბაქანზე თავი მოუყრია ასობით თბილისელს. აქ არის სპარფწვეული საწარმოებისა და მშენებლობების მშრომელები, სტუდენტები, მოსწავლე ახალგაზრდობა. აეროვაგზლის შენობის ფასადზეა სკკპ ცენტრალური კომიტეტის გენერალური მდივნის, სსრ კავშირის უმაღლესი საბჭოს პრეზიდიუმის თავმჯდომარის ამხანაგ ლ. ი. ბრეჟნევის პორტრეტი. ფრიალებს სსრ კავშირის სახელმწიფო დროშა, ყველა მოკავშირე რესპუბლიკის დროშები. თვალსაჩინო ადგილზეა ფარი ლენინის ორდენის გამოსახულებით, რომელიც რესპუბლიკის დედაქალაქის დროშას დამშვენებს.

წითელ ტრანსპარანტზეა სიტყვები: „კეთილი იყოს თქვენი მობრძანება თბილისში — მეგობრობისა და ძმობის ქალაქში!“

თბილისელებს თაიგულები უკავიათ, ყღერის სადღესასწაულო მუსიკა.

თვითმფრინავი უახლოვდება აეროვაგზლის ბაქანს. შეერეგილნი ტაშით, მისალმების შეძახილებით ხვდებიან ამხანაგ კ. უ. ჩერნენკოს.

თვითმფრინავის კიბესთან ამხანაგ კ. უ. ჩერნენკოს გულთბილად მიესალმნენ სკკპ ცენტრალური კომიტეტის პოლიტბიუროს წევრობის კანდიდატი, საქართველოს კომპარტიის ცენტრალური კომიტეტის პირველი მდივანი ე. ა. შევარდნაძე, საქართველოს სსრ უმაღლესი საბჭოს პრეზიდიუმის თავმჯდომარე პ. გ. გილაშვილი, რესპუბლიკის მინისტრთა საბჭოს თავმჯდომარე დ. ლ. ქართველიშვილი.

ამხანაგ კ. უ. ჩერნენკოს დახვდნენ საქართველოს კომპარტიის ცენტრალური კომიტეტის ბიუროს წევრები და წევრობის კანდიდატები გ. ა. ანდრონიკაშვილი, გ. ნ. ეხვაქიძე, ა. ნ. ინაური, გ. ვ. კოლბინი, ო. თ. კულიშევი, თ. ნ. მენთეშაშვილი, ჯ. ი. პატიაშვილი, ტ. ვ. როსტიაშვილი, ო. ე. ჩერქეზია, ზ. ა. ჩხეიძე, ნ. ა. ჭითანავა, ს. ე. ხაბეიშვილი, ბ. ვ. ადლეიბა, თ. ი. მოსაშვილი, ი. ნ. ორჯონიკიძე, ვ. რ. პაპუნაძე, ფ. ს. სანაკოევი, სკკპ ცენტრალური კომიტეტის სექტორის გამგე ვ. ა. კონდრატიევი, საქართველოს სსრ უმაღლესი საბჭოს პრეზიდიუმის თავმჯდომარის მოადგილე ვ. მ. სირაძე, რესპუბლიკის მინისტრთა საბჭოს თავმჯდომარის მოადგილეები ვ. ი. ვადაჭკორია, ო. გ. ვეძიელაშვილი და ი. ი. ქედაშვილი, ამიერკავკასიის წითელდროშოვანი სასაზღვრო ოლქის ჯარების უფროსი, გენერალ-მაიორი ბ. ვ. სენტიურინი, ამიერკავკასიის წითელდროშოვანი სამხედრო ოლქის სამხედრო წევრი — პოლიტსამმართველის უფროსი, გენერალ-ლეიტენანტი ა. ი. შირინკინი, საქართველოს სსრ უმაღლესი საბჭოს პრეზიდიუმის წევრები, საქართველოს კომპარტიის ცენტრალური კომიტეტის პასუხისმგებელი მუშაკები, საქართველოს კომპარტიის თბილისის საქალაქო კომიტეტის ბიუროს წევრები და წევრობის კანდიდატები, რესპუბლიკური სამინისტროების ხელმძღვანელები, წარმოების მოწინავეები, მეცნიერებისა და კულტურის მოღვაწენი, პრესის, რადიოსა და ტელევიზიის წარმომადგენლები.

დამხვდურთა შორის არიან თბილისის ზეიმზე ჩამოსულ დელეგაციათა მეთაურები: პარტიის ბაქოს საქალაქო კომიტეტის პირველი მდივანი ვ. ა. ჰუსეინოვი, პარტიის ერევნის საქალაქო კომიტეტის პირველი მდივანი ლ. ნ. ნერსესიანი, პარტიის სვერდლოვსკის საქალაქო კომიტეტის პირველი მდივანი ვ. მ. მანიუხინი.

ბავშვებმა ამხანაგ კ. უ. ჩერნენკოს თაიგულები მიართვეს.

ძველი ქართული ჩვეულებისამებრ სპასატო სტუმარს მიესალმნენ ტრესპუნლიკის პატივცემული ადამიანები, ეროვნულ ტანსაცმელში გამოწყობილმა ქალიშვილებმა და ჭაბუკებმა სტუმარს მიართვეს ტრადიციული პურ-მარილი და ხილი — ქარცოული მიწის ნობათი.

აეროპორტიდან ქალაქისაკენ მთელ გზაზე სტუმარს გულთბილად მიესალმებოდნენ რესპუბლიკის დედაქალაქის მშრომელები. (საქინფორმი).

სურათზე: გ. დიმიტროვის სახელობის საავიაციო ქარხნის დათვალიერების დროს. ა. რუსაკოვისა და ს. ედიშერაშვილის ფოტო. (საქინფორმის ფოტოქრონიკა).

ამხანაგი კ. უ. ჩერნენკო მნვია თბილისის დიმიტროვის სახელობის საავიაციო ქარხანას

თბილისი დიმიტროვის სახელობის საავიაციო ქარხანამ დიდი ხანია დაიკავა წამყვანი ადგილი რესპუბლიკის სამრეწველო საწარმოთა შორის. საწარმოს მუშაკები, რომლებიც ემზადებიან საყოველთაო-სახალხო დღესასწაულისათვის — სსრ კავშირის შექმნის 60 წლისთავისთვის, სულ უფრო დიდ საწარმოო წარმატებებს აღწევენ. აქ იზრდება შრომის ნაყოფიერება, მაქსიმალურად იყენებენ საწარმოო ფონდებს, სულ უფრო იზეიმა შრომითი, მატერიალური და ფინანსური რესურსების მომჭირნეობის უფლება.

28 ოქტომბერს დიმიტროვის სახელობის ქარხანას ესტუმრა სკკპ ცენტრალური კომიტეტის პოლიტბიუროს წევრი, სკკპ ცენტრალური კომიტეტის მდივანი კ. უ. ჩერნენკო. მასთან ერთად იყვნენ სკკპ ცენტრალური კომიტეტის პოლიტბიუროს წევრობის კანდიდატი, საქართველოს კომპარტიის ცენტრალური კომიტეტის პირველი მდივანი ე. ა. შევარდნაძე, საქართველოს კომპარტიის ცენტრალური კომიტეტის ბიუროს წევრები ბ. ა. ინაური, გ. ვ. კოლბინი, ო. თ. კულიშევი, ი. ნ. ორჯონიკიძე, ვ. რ. პაპუნაძე, ფ. ს. სანაკოევი, სკკპ ცენტრალური კომიტეტის სექტორის გამგე ვ. ა. კონდრატიევი, საქართველოს სსრ უმაღლესი საბჭოს პრეზიდიუმის წევრები, საქართველოს კომპარტიის ბაქოს საქალაქო კომიტეტის პირველი მდივანი ვ. ა. ჰუსეინოვი, საქართველოს კომპარტიის თბილისის საქალაქო კომიტეტის ბიუროს წევრები და წევრობის კანდიდატები, ამიერკავკასიის წითელდროშოვანი სამხედრო ოლქის სამხედრო წევრი, პოლიტსამმართველოს უფროსი ა. ი. შირინკინი, პარტიის სვერდლოვსკის საქალაქო კომიტეტის პირველი მდივანი ვ. მ. მანიუხინი, ხელმძღვანელი პარტიული და საბჭოთა მუშაკები.

გულთბილად და გულითადად შეხვდნენ სტუმარს დიმიტროველები. მუშების შეკრებამ მას ყველაფერი მიართვეს.

საწარმოში ყოფნის სამახსოვრო საათი სტუმრების ხელოვნებაში ამხანაგმა კ. უ. ჩერნენკომ ხე დარგო.

ამხანაგი კ. უ. ჩერნენკო იყო ქარხნის საამქროებში, გაეცნო საწარმოო პროცესს, ესაუბრა მუშებს, გამოეკითხა მათი ცხოვრების, შრომის, ყოფის პირობები, გაიმართა საუბარი, რომლის დროსაც ქარხნის დირექტორმა ვ. შ. თორდიამ, პარტიული კომიტეტის მდივანმა ვ. ი. ლომაძემ ალაპარაკეს საწარმოს მრავალფეროვანი კოლექტივის წარმატებებზე, მეთერთმეტე ხუთწლედში მისი განვითარების პერსპექტივებზე.

ქარხნის მოწინავე ხარატები, საქართველოს კომპარტიის ცენტრალური კომიტეტის ბიუროს წევრმა, სსრ კავშირის უმაღლესი საბჭოს დეპუტატმა ტ. ვ. როსტიაშვილმა საპატიო სტუმარს გადაეცა დიმიტროველთა სამახსოვრო საჩუქარი.

ამხანაგ ლ. ი. ბრეჟნევის სახელით ამხანაგი კ. უ. ჩერნენკო გულითადად მიესალმა დიმიტროველებს და მათი სახით საბჭოთა საქართველოს მთელ მუშაობას, უსურვა მათ ყოველივე საუკეთესო შრომასა და პირად ცხოვრებაში, მიუღოცა ქალაქ თბილისის საშობლოს უმაღლესი ჯილდოთი — ლენინის ორდენით დაჯილდოება, დიდი ოქტომბრისა და სსრ კავშირის შექმნის 60 წლისთავის მომავალი დღესასწაულები.

ამხანაგმა კ. უ. ჩერნენკომ მაღალი შეფასება მისცა ქარხნის კოლექტივის მუშაობას, მის წარმატებებს სახელმწიფო დავალებათა და სოციალისტურ ვალდებულებათა შესრულებაში, უსურვა ახალი შრომითი მიღწევები.

თბილისელმა ავიამშენებლებმა პირობა დადეს, რომ მაღალი ჯილდოს — ლენინის ორდენის პასუხად, რომელიც რესპუბლიკის დედაქალაქ თბილისს მიეცა, ქარხნის კოლექტივი ამრავლებს თავის მიღწევებს, ყოველ ღონეს იხმარს, რათა წარმატებით შესრულის მიმდინარე წლისა და მთელი მეთერთმეტე ხუთწლედის დავალებანი. (საქინფორმი).

სურათზე: გ. დიმიტროვის სახელობის საავიაციო ქარხნის დათვალიერების დროს. ა. რუსაკოვისა და ს. ედიშერაშვილის ფოტო. (საქინფორმის ფოტოქრონიკა).

საქართველოს მეჩაიეები: არის რეკორდული მოსავალი!

საქართველოს სსრ ცენტრალური სტატისტიკური სამმართველოს ცნობა

კიდევ ერთი დიდებულ ნაბიჯი გადადგეს მოიკოფეს ქართველმა მეჩაიეებმა. როგორც არაერთგზის აღნიშნა, კლასტატისტიკის მუშაობელებმა ამ ინდიდ რთული პერიოდების მიუხედავად, არც ასლა დაბვალეს. მათ შორეთ გაზალის სოციალისტური შეჯიბრება სკკპ XXVI ყრილობისა და საქართველოს კომპარტიის XXVI ყრილობის გადაწყვეტილებათა განსახორციელად, და თბილისისათვის საპატიოს ლის მაღალი ჯილდოს — ლენინის ორდენის გადაცემის წინ დიდი ოქტომბრის 65 წლისთავისა და სსრ კავშირის შექმნის 60 წლისთავის წინ გადაბარებული შეასრულეს ნაკისრი სოციალისტური ვალდებულებანი — მოკრიფეს და გადასაბუნებლად ჩაბარეს 587.886 ტონა ხარისხოვანი ჩაის ფოთოლი. ეს 57.886 ტონით აღემატება გეგმას და 9.886 ტონით — სოციალისტური ვალდებულებიით გათვალისწინებულს. პირველ ხარისხად არის დამზადებული ნედლეულის 70 პროცენტზე მეტი. (საქინფორმი).

ამოსკოვში ჩამოვიდა

28 ოქტომბერს სსრ კავშირის უმაღლესი საბჭოს პრეზიდიუმისა და საბჭოთა მთავრობის მეფეცვეთი მოსკოვში სამუშაო ვიზიტად ჩამოვიდა კეიპროსის რესპუბლიკის პრეზიდენტი ს. კიპრიანუ.

აეროდრომზე სტუმარს დახვდნენ სკკპ ცენტრალური კომიტეტის პოლიტბიუროს წევრი, სსრ კავშირის საგარეო საქმეთა მინისტრი ა. ა. გრომიკო, სკკპ ცენტრალური კომიტეტის პოლიტბიუროს წევრობის კანდიდატი, სსრ კავშირის ეკონომიკური ზიდიერების თავმჯდომარის პირველი მოადგილე ვ. ვ. კუზნეცოვი, სკკპ ცენტრალური კომიტეტის პოლიტბიუროს წევრობის კანდიდატი, სსრ კავშირის ეკონომიკური მინისტრი პ. ნ. დემიჩევი, სხვა ოფიციალური პირნი. (საკინფორმი).

სურათზე: თბილისის აეროპორტში შეხვედრის დროს. ე. შევარდნაძის და გ. კიკვაძის ფოტო. (საქინფორმის ფოტოქრონიკა).

საოქტომბრო ვაჩუქეთ დედაქალაქი

□ **თბილისი** ი. ბ. სტალინის სახელობის ელექტროვაგონშემკეთებელი ქარხნის კოლექტივი, რომელიც ჩაბმულია სოციალისტურ შეჯიბრებაში სსრ კავშირის შექმნის 60 წლისთავის და დიდი ოქტომბრის სოციალისტური რევოლუციის 65-ე წლისთავის ღირსეული შეხვედრისათვის, ტრადიციისამებრ ახალ-ახალ შრომის წარმატებებს აღწევს. ამაზე მეტყველებს თუნდაც ის ფაქტი, რომ რკინიგზელებმა სასაკონლო პროდუქციის გამოშვების 9 თვის სოციალისტური ვალდებულება 6 თვეში შეასრულეს. მათი გადაწყვეტილებაა ვალდებულების გადამეტებით კიდევ დაამზადონ 150 ათასი მანეთის ნაწარმი.

□ **თბილისობის** და საოქტომბრო სადღესასწაულო სუფრის თბილისის შამპანური ღვინოების ქარხნის მიერ გამოშვებული პროდუქციიც დაამშვენებს. ამკამად საწარმოს კოლექტივი საოქტომბრო შრომითს ვახტზე დგას და გადაჭარბებით ასრულებს სასაკონლო პროდუქციის დამზადების 10 თვის დავალებას. ეს კი იმას ნიშნავს, რომ 30 მილიონ 859 ათასს ნაცვლად, გამოუშვებენ 31 მილიონ 874 ათასი მანეთის პროდუქციას, და გაასაღებენ 28 მილიონ მანეთის პროდუქციას, ნაცვლად 27 მილიონ 449 მანეთისა.

□ **დიდი** ოქტომბრის სოციალისტური რევოლუციის 65 წლისთავს, თბილისობის დღესასწაულს შრომითი ნობათები ეგებება თბილისის მაუდ-კამვოლის კომბინატის „საბჭოთა საქართველოს“ კოლექტივი.

კომბინატმა ყველა მაჩვენებლის მიხედვით წარმატებით შეასრულა 9 თვის გეგმა-ვალებულებები.

კომბინატის მშრომელების გადაწყვეტილებაა წლიური გეგმა 25 დეკემბრისათვის შეასრულონ.

□ **ოქტომბრის** რაიონის საწარმოთა შორის გაჩაღებულ სოციალისტურ შეჯიბრებაში მეწინავეობას არავის უთმობს სსრ კავშირის გამომცემლობების, პოლიგრაფიისა და წიგნის ვაჭრობის საქმეთა სახელმწიფო კომიტეტის სარემონტო-მექანიკური ქარხანა (დირექტორი — თამარ კოლოტაური). კოლექტივი 9 თვის მაჩვენებლებით რაიონში პირველ ადგილზე გამოვიდა, ხოლო ნახევარი წლის შედეგების მიხედვით დარაზი საკავშირო მასშტაბით მესამე იყო.

□ **თბილისის** აბრეშუმის საწარმოო გაერთიანების კოლექტივმა მიმდინარე საიუბილეო წელს დამკვრელურად იმრომა.

ამ დღეებში სამინისტროს კოლეგიამ სოციალისტურ შეჯიბრებაში მიღწეული წარმატებებისათვის გაერთიანების კოლექტივს უკვე მეხუთედ მიანიჭა პირველი ადგილი.

□ **საოქტომბრო** დღესასწაულის წინ მოწინავეთა შორის არის პატარა სახელობის ელექტროშესაფუღებელ მოწყობილობათა ქარხანა. აქ მიმდინარე წლის ათი თვის გეგმა 27 ოქტომბრისათვის გადაჭარბებით შეასრულეს, 15 მილიონ 130 ათასი მანეთის ნაცვლად გამოუშვეს 15 მილიონ 500 ათასი მანეთის პროდუქცია. გადაწყვეტილი აქვთ, თვის ბოლომდე კიდევ 20 ათასი მანეთის ზეგეგმითი პროდუქცია გამოუშვან.

□ **თბილისის** საინსტრუმენტო ქარხანა ერთ-ერთი მოწინავე საწარმოა ჩვენს დედაქალაქში. მისი კოლექტივი ყოველთვის აღმავლობით ხასიათებს სოციალისტური შეჯიბრებით ნაკისრი ვალდებულებათა შესასრულებლად, თუ შარშან ამ დროისათვის გამოშვებულ ი ყო 400 ათასი მანეთის ზეგეგმითი პროდუქცია, წლეულს 10 თვეში კი ამ მაჩვენებლებს საგრძნობლად გადაჭარბეს. გამოშვებული პროდუქციის თითქმის ნახევარი ხარისხისნიშნიანია.

□ **თბილისის** ცხინვალმბინანტის მშრომელები ახალი წარმატებებით ხელდამშვენებულნი ეგებებიან ოქტომბრის დღესასწაულს. საწარმომ მეთერთმეტე ხუთწლედის მეორე წლის ათი თვის გეგმა-ვალებულებანი წარმატებით შეასრულა: წარმოებულია 58,3 მილიონი მანეთის მილიონი პროდუქცია. ამასთანავე, რეალიზებულია 58,0 მილიონი მანეთის მზა ნაწარმი.

□ **ზოზეთი** კოლონეებში 7 ნოემბერს მოწინავეთა შორის თავის ადგილს თბილისის სარკის და მექანიკურ ნაკეთობათა კომბინატის კოლექტივიც დიკავებს. წლევანდელი 10 თვის ხელმწიფო გეგმა გადამდე შესრულდა. დაავლების გადამეტებით 150 ათასი მანეთის პროდუქცია დამზადდა, ხოლო საპატიო ხუთკუთხედით აღნიშნულმა ნაკეთობამ წარმოების სეერთო მოცულობაში 47 პროცენტს მიაღწია.

(„კომუნისტის“ კორ.).

საქართველოს მეჩაიეთა დიდი გამარჯვება

ულოცავენ გამარჯვებულებს

● მთელი გულითა და სულით

შრომითი გამარჯვება, რომელიც მოიმოგეს საქართველოს მეჩაიეებმა ჩაის ფოთლის კრეფის გეგმებისა და სოციალისტური ვალდებულებების შესრულებაში, რუსთაველ მეტალურგებსაც გვახარებს.

ჩვენ, ციცხლოვანი პროფესიის ადამიანებს, კარგად გვაქვს წარმოდგენილი, რამდენი შრომა და ენერგია დასჭირდათ ალანტაციათა მშრომელებს, რათა შეესრულებინათ სიტყვა და სამშობლოსთვის მიეცათ ასეთი დიდი რაოდენობის ნედლეული — 537 000 ტონა ჩაი.

ჩაი ჩინებული სასმელია. როცა ჩვენ, ციცხლისმფრქვეველ ღუმლებთან და აგრეგატებთან ვახტზე დგომისას დაღლას ვიგრძნობთ ხოლმე, საკმარისია დავლოთო ფინჯანი მწვანე ჩაი და დაღლილობა მაშინვე გეცილება. ამიტომ ჩვენი ქარხნის საამქროში სამუშაო ადგილებზე ხშირად გვაძლევენ ჩაის.

თქვენი წარმატება, ძვირფასო მეჩაიეებო, შთაგვაგონებს ჩვენ, მეტალურგებს, ახალი შრომითი წარმატებებისათვის. რუსთავის მეტალურგიული ქარხნის კოლექტივი ყოველ ღონეს იხმარს, რათა ღირსეულად შეხვდეს საყოველთაოსახალხო დღესასწაულს, სსრ კავშირის შექმნის 60 წლისთავს.

ო. ლომაძე,
რუსთავის მეტალურგიული ქარხნის მარტენის საამქროს შეფლადი, სოციალისტური შრომის გმირი.

● საქმით განმტკიცებული სიტყვა

საქმის ღრმა ცოდნა და მაღალი ოსტატობა გამოამჟღავნეს საქართველოს მეჩაიეებმა, რომლებმაც მესარულეს ხარისხოვანი ჩაის ფოთლის კრეფის გადიდებული სოციალისტური ვალდებულებანი. როგორც დასახული იყო, ჩაababრეს კიდეც სახელმწიფოს რეკორდული ოდენობის ჩაი.

გამარჯვებას მიაღწიე ცუდი ამინდის პირობებში. ახლა მე, როგორც სპეციალისტს — აგრომეტეოროლოგს, „განსაკუთრებით მახარებს, რომ პლანტაციათა მშრომელებს სიტყვა და საქმე ერთია.

მეჩაიეებმა აპრილში გამართულ თათბირზე დასახეს კონკრეტული ღონისძიებები პლანტაციების მოვლისა და ჩაის ფოთლის კრეფისათვის.

განიზრახეს კარგი ამინდის პირობებში თოთხმეტ-თვრამეტჯერ მოეკრიფათ ხარისხოვანი ჩაის ყლორტები ერთსა და იმავე პლანტაციაში. მეჩაიეებმა მაქსიმალურად გამოიყენეს ყოველი დარიანი დღე. მეცნიერთა რეკომენდაციების განხორციელების შედეგად მათ ლირსეულად შესარულეს ნაკისრი სოციალისტური ვალდებულებანი. ვულოცავთ მეჩაიეებს ამ ძნელ და საპატიო გამარჯვებას.

გ. მელაძე,
ამერიკაყაფახის სამეცნიერო კვლევითი ინსტიტუტის აგრომეტეოროლოგიის ლაბორატორიის გამგე, სოფლის მეურნეობის მეცნიერებათა დოქტორი.

საქართველოს მეჩაიეებმა, რომლებიც სკკპ XXVI ყრილობისა და სკკპ ცენტრალური კომიტეტის 1982 წლის მაისის პლენუმის გადაწყვეტილებებს ამორეკეთენ, რიფული ამინდის პირობებში დიდი შრომითი გამარჯვება მოიპოვეს და მნიშვნელოვანი გადამეტებით შეასრულეს სახელმწიფოსათვის ჩაის მიყიდვის 1982 წლის გეგმა.

ქობულეთის რაიონის სოფელ ალამპრის კოლმეურნეობაში დღე პატივს სცემენ მექანიზატორ ჯემალ ქარცივაძეს. იგი სათავეში მიუძღვა საბჭოთა კავშირის შექმნის 60 წლისთავის აღსანიშნავ სოციალისტურ შეჯიბრებას და მანქანა „საქართველოთი“ 110 ტონა ხარისხოვანი ჩაის ფოთოლი მოკრიფა წლიური გეგმით გათვალისწინებულთა 95 ტონის ნაცვლად.

ხელვაჩაურის რაიონის სოფელ ურეხის კიროვის სახელობის კოლმეურნეობის გეგმისა და ვალდებულებების შესრულებაში მნიშვნელოვანი წვლილი შეიტანა ახალგაზრდობამ. კოლმეურნეობის მეჩაიეებმა წელს სახელმწიფოს 1.155 ტონა ნედლეული მიაყიდეს გეგმით გათვალისწინებული 1.100 ტონის ნაცვლად. მოელი მოსავლის თითქმის ნახევარი ახალგაზრდების წილად მოდის.

სურათებზე (ზემოთ): კოლმეურნეობის კომკავშირული ორგანიზაციის მდივანი ამირან სეფარიძე აჯამებს პირველი ბრიგადის მეჩაიეთა შეჯიბრების შედეგებს; ჩაისუბნის ტელმანის სახელობის კოლმეურნეობის მეჩაიე მაგული დისსამიძე (შუაში); ალამპრის კოლმეურნეობის მექანიზატორი ჯემალ ქარცივაძე (ქვემოთ).

ნ. ანასტასიევის ფოტო.

წლევანდელი სეზონი ორგზის სოციალისტური შრომის გმირის თამარ ყუფუნიას თაოსნობით ქართული ჩაის ხარისხის მკვეთრად გაუმჯობესების სეზონად გამოცხადდა. წელს ბევრი გაკეთდა ამ მხრივ. ამასთან ვალდებულებაც შესრულდა. ახლა მთავარია როგორ წარმართავება მომავალში ჩაის წარმოების საქმე. ამასთან დაკავშირებით საქართველოს სსრ სამრეწველო გაერთიანება „საქართველოს ჩაის“ უფროსს ე. ბალაბაზინას რამდენიმე კითხვით მიმართა გაზეთ „კომუნისტის“ სპეციალურმა კორესპონდენტმა. მკითხველს ვთავაზობთ ამ დიალოგის ჩანაწერს.

კითხვა. გთხოვთ ჩვენს მკითხველებს მოუთხროთ რა მიზნის ვისახავთ სამეგობლოდ და 1985-1990 წლისათვის მეჩაიეობაში.

— ჩაის მრეწველობის განვითარების ნებისმიერ ეტაპზე დარგის განვითარების მიზანი ყოველთვის იყო და არის ის, რომ ქვეყანას მივეცეთ რაც შეიძლება მეტი და მაღალხარისხოვანი ქართული ჩაი, რათა უფრო სრულად დავკმაყოფილოთ შრომელთა მოთხოვნილებანი ამ ძვირფას პროდუქტზე.

უკვე შესრულდა ჩაის ფოთლის კრეფის მიმდინარე წლის ვალდებულებაც. მოიკრიფა და გადამუშავდა რეკორდული მოსავალი — 537 ათას ტონაზე მეტი ჩაის ფოთოლი, რაც სოფლის მეურნეობისა და მრეწველობის მუშაკთა მორიგი დიდი გამარჯვებაა.

1985 წელს უნდა ვაწარმოოთ 83.000 ტონა დაფასოებული ნატურალური ჩაი, 149.200 ტონა პირველადი გადამუშავების შავი და მწვანე ბაიხის ჩაი. ათვისებული იქნება და წარმოებაში დაინერგება ახალი სახის პროდუქცია — ჩაის მშრალი კონცენტრატები (1.400 ტონა), მნიშვნელოვნად მოიმატებს ჩაის თხევადი კონცენტრატის და მტვრიზებელი სასმელის „ბახმაროს“ წარმოება. მწვანე აგურა ჩაის ნახევარფაბრიკატის და სალესპარტო სავაჭრო გარეგის პროდუქტებთან ერთად, მილიონად ვაწარმოებთ მილიარდ 321 მილიონი მანეთის პროდუქციას. ამით წარმოების ზრდის ტემპი 1980 წელთან შედარებით 134,7 პროცენტს მიაღწევს, ხუთწლიანი გეგმა კი 117,3 პროცენტს ითვალისწინებდა.

1990 წლისათვის გათვალისწინებულია საერთო (სასაქონლო) პროდუქციის წარმოება აეიყვანოთ მილიარდ 500 მილიონ მანეთამდე.

კითხვა: როგორ შესრულდა წლევანდელი ვალდებულება და რა ხელშეკრულება ამოლავს მას? დაგვიხასელეთ მოწინავეები.

— შეიძლება თქვას, რომ წლევანდელი წელი განსაკუთრებული იყო მეჩაიეებისათვის. ეს ერთის მხრივ ქართული ჩაის ხარისხის გაუმჯობესებისათვის გაწეული ბრძოლის სიმწვავეთი, ხოლო მეორე მხრივ ამინდის წარმოდგენილი ჭირვეულობით.

მართალია, ჩაის ფოთლის მასობრივი კრეფა შედარებთ გვიან, 16 მაისიდან დაიწყო მაგრამ ისეთი ტემპით წარმართა, რომ მაისის თვეში დამზადდა 75,3 ათასი ტონა ნედლეული, 32 ათასი ტონით მეტი, ვიდრე 1981 წლის შესაბამის პერიოდში. ამასთან ერთად საგრძნობლად უკეთესი იყო ჩაის ფოთლის ხარისხი. შეუფარხებლად მუშაობდა ტექნოლოგიური მანქანა-დანადგარები. 26-31 მაისს ყოველდღიურად ფაბრიკებს ბარდებოდა გადასამუშავებლად 6-6,6 ათასი ტონა ჩაის ფოთოლი. პროდუქციაც მაღალხარისხოვანი იყო.

ივნისში უამინდობამ დიდი სიძნელეებს წინაშე დაუყენა ქართველი მეჩაიეები, მკვეთრად დაეცა ჩაის ფოთლის კრეფის ტემპი, რამაც თავის მხრივ კოლმეურნეობებსა და საბჭოთა მეურნეობებში, ჩაის ფაბრიკებში აწყობილი რიტმი დაარღვია, გაართულა ჩაის ფოთოლი, დააქვეითა ნედლეულის ხარისხი.

ამინდის ჭირვეულობას ქართველმა მეჩაიეებმა და ჩაის მრეწველობის მუშაკებმა თავდადებული შრომა და შემართება დაუპირისპირეს. რესპუბლიკის ხელმძღვანელმა პარტიულმა და საბჭოთა ორგანოებმა ზონალური თათბირები მოიწვიეს. ამის შემდეგ დაიწყო მოძრაობა — ჩაის ფოთოლი ვკრიფოთ ყოველგვარ ამინდში! თავდადებულმა შრომამ ნაყოფი გამოიღო.

წელს ვალდებულებების შესრულებისათვის ჩაის მრეწველობის შრომითმა კოლექტივებმა ფართოდ გაშალეს სოციალისტური შეჯიბრება სახელოვანი ოქმილეს — სსრკ შექმნის 60 წლისთავის შესახვედრად. ჩაის მრეწველობის მუშაკებმა წელს ვალდებულება იკისრეს გეგმის გადამეტებით გამოუშვან 10 მილიონი მანეთის პროდუქცია, 1.200 ტონა პირველადი ბაიხის ჩაი და 1.000 ტონა დაფასოებული ჩაი, დაზოგონ 1975 ტონა პირობითი საწვავი, 820 ათასი კილოვატსაათი ელექტროენერგია. ეს ძირითადად უკვე შესრულებულია.

ნაკისრი ვალდებულებების შესრულებაში თავი გამოიჩინეს — ქობულეთის, მახარაძის, ლანჩხუთის, წყალტუბოს, ხელვაჩაურის საწარმოო გაერთიანებებმა, გუდაუთის ჩაის ფაბრიკამ, ბათუმის ჩაის საწონმა ფაბრიკამ. მათ საკავშირო და რესპუბლიკურ შეჯიბრებაში პირველი ადგილები დიაკავეს.

მოწინავეთა შორის არიან: ბობოყვათის ჩაის ფაბრიკის მეკუპაეე ფატმა მახარაძე, ლანჩხუთის ჩაის ფაბრიკის დამხარისხებელი ნუნუ ფირცხალაიშვილი, მახარაძის მეორე ფაბრიკის დამხარისხებელი ლამარა სვანიძე, ბათუმის ჩაის საწონი ფაბრიკის მექანაქნე დავით ირემაძე და სხვები.

კითხვა: წლეულს ორგზის სოციალისტური შრომის გმირმა თამარ ყუფუნიამ შესანიშნავი თაოსნობა გამოიჩინა, მან მეჩაიეებსა და ჩაის მრეწველობის მუშაკებს გაზეთ „კომუნისტის“ ფურცლებზე დაბეჭდილი წერილით მოუწოდა: „აღვუდგინოთ ქართულ ჩაის ძველი დიდება“. როგორია თქვენი შეხედულება ამის შესახებ, რა საქმეთ მოგვიტანა ამ თაოსნობამ და მომავალში რა უნდა გაკეთდეს, რომ უფრო გაუმჯობესდეს ქართული „ჩაის ხარისხი ისე, რომ რაოდენობა არ შემცირდეს?

— ჩაის ხარისხის გაუმჯობესება ქართველი მეჩაიეებისათვის ყოველთვის მნიშვნელოვანი, მაგრამ ზნელად გადასაწყვეტი საკითხი იყო. მას განსაკუთრებული ყურადღება მიექცა საქართველოს კომპარტიის ცენტრალური კომიტეტის 1980 წლის ნოემბრის პლენუმზე. ხოლო საქართველოს კომპარტიის XXVI ყრილობაზე რესპუბლიკის პარტიულ ორგანიზაციას, საბჭოთა და სამეურნეო ორგანოებს, ყოველ მეჩაიეს პირველი რიგის ამოცანად XI ხუთწლედში ჩაის ხარისხის გაუმჯობესება დაუსახა. დიდად დასაფასებელია ორგზის სოციალისტური შრომის გმირის თამარ ყუფუნიას შესანიშნავი. და დროული თაოსნობა, რომ დაუბრუნდეს ქართულ ჩაის ძველი დიდება, გაუმჯობესდეს ნედლეულის ხარისხი.

კითხვა: ჩაის ხარისხის გასაუმჯობესებლად მომავალში კიდევ რას ფიქრობენ მრეწველობის მუშაკები? რა სიახლეებია მოსალოდნელი ნედლეულის გადამუშავებასა და პროდუქციის გამოშვების საქმეში?

— ძნელია მოიძებნოს მეორე ისეთი სახის პროდუქტი, როგორიცაა ჩაი, რომლის ძირითადი დამახასიათებელი თვისებების ჩამოყალიბება ნედლეულის ფიზიკო-ქიმიური თვისებების საფუძველზე, უმთავრესად გადამუშავების პირველსავე ფაზაში ხდებოდეს.

აქედან გამომდინარე, მრეწველობის მუშაკები ყოველ ღონისძიებას ვხმარობთ, რომ უკეთ დავიგეგლეროთ ნედლეულის დამზადების საკითხები, პირველ სტადიაში მთლიანად თუ არ მიეღებთ სტანდარტულ ნედლეულს, შემდგომ მაინც უნდა მოხდეს მისი პარამეტრების სტაბილიზირება, გაიზარდოს მასში ნაზი ფრაქციების შემცველობა.

ამ თვალსაზრისით წელს განსაკუთრებულ მნიშვნელობას ვანიჭებთ ფუალტუბოს ზონაში გამართული ექსპერიმენტების შედეგებს და მის შემდგომ სრულყოფას, რომლის მიზანია ნედლეულის საერთო მოცულობაში ნაზი ფრაქციის ხვედრითი წონის გადიდება და აქედან გამომდინარე ნედლეულის საერთო მოცულობაში ნაზი ფრაქციის შემცველობის მიხედვით მისი ღირებულების დიფერენციალურად ანაზღაურება. ამკამად მიმდინარეობს მუშაობის შედეგების ანალიზი და ამის საფუძველზე ნათელი გახდება მუშაობის გაგრძელების რაციონალური გზები. წინასწარი მონაცემებით აუცილებელია დაზუსტდეს ნაზი და უხეში ფრაქციების ოპტიმალური შეფარდება. მუშაობა მიმდინარეობს წყალტუბოს ზონაში ექსპერიმენტის გზით გამომუშავებული ნახევარფაბრიკატიდან სამაკო ჩაის გამოშვებისათვის (მომატებული ფასით), რაც გაბირობებული იქნება პროდუქციის მაღალი ხარისხით და ამ გზით შესაძლებელი გახდება პროდუქციის თვითღირებულებისა და სხვა ეკონომიკური მაჩვენებლების ოპტიმალურად დაფეგულირება.

პროდუქციის გამოშვების მხრივ სიახლე ის არის, რომ მომდინარე წელს სამტრედიის ჩაის კომბინატში გამოვუშვებთ ჩაის მშრალი ნატურალური კონცენტრატს სამრეწველო პარტიას. ლანჩხუთში გამოვუშვებთ უშაქრო ჩაის თხევად ნატურალურ კონცენტრატს. თბილისის ჩაის საწონ ფაბრიკაა გამოუშვებს არომატიზებული ჩაის საცდელ პარტიას ლიმონის ზეთითა და პიტნის ყასმინით.

აღსანიშნავია ისიც, რომ მიმდინარეობს და ხუთწლეულის ბოლოს დამთავრდება ჩაის მეორადი გადამუშავების ფაბრიკების ტექნიკური აღჭურვა ინგლისური ფირმის „როუზ-ფორგროუვეის“ მაღალი წარმადობის ავტომატური ხაზების გამოყენებით.

კითხვა: როგორია თქვენი შეხედულება მიკროფაბრიკების შესახებ?

— ჩვენი შეხედულება მიკროფაბრიკების შესახებ დადებითია და ეს იმის გამო, რომ მიკროფაბრიკები არის რა ჩაის ფოთლის პირველადი გადამუშავების სიმძლავრის სწრაფად გაზრდის საშუალება, შესაძლებლობას გვაძლევს უფრო მოკლე დროში მივიღოთ ჩაის ფოთლის დამზადებასა და მისი გადამუშავების სიმძლავრეებს შორის დისპროპორციის აღმოფხვრას.

პრაქტიკამ დაადასტურა, რომ მიკროფაბრიკა ჩაის პლანტაციასთან სიახლოვის გამო დადებითად წყვეტს ნედლეულის ტრანსპორტირების და დანაკარგების შემცირების, პროდუქციის ხარისხის ამაღლების, მუშა-ხელით დაკომპლექტების საკითხებს. საკუთარი პროფესიის ინიც, რომ მიკროფაბრიკა შენდება სხვადასხვა უწყებების შეერთებული ძალებით, კოოპერირებისა და პარტნიორობის საფუძველზე.

კითხვა: მსოფლიო მეჩაიეობაში რა სიახლეებია ამჟამად და გადმოვიღებთ თუ არა მათ ჩვენში?

— მსოფლიოს ჩაის მწარმოებელ კლასიკურ ქვეყნებში ჩაის ახალი პლანტაციების გაშენება და ძველი ამორტიზირებული პლანტაციების შეცვლა მიმდინარეობს მხოლოდ მაღალპროდუქტიული ჯიშებით და კლონებით, რის კვალობაზე აღწევენ, როგორც მოსავლიანობის როდენობის გაზრდას, ასევე ხარისხის მკვეთრად გაუჯობესებას.

მრეწველობის ხაზით, მსოფლიოში შავი ჩაის წარმოებაში ძირითადი ტენდენციაა ჩაის ფოთლის უჯრედების მაქსიმალურად დაშლა, პროცესების ინტენსიფიკაცია, რათა მიღწეულ იქნეს ფოთოლში არსებული ნივთიერებათა მაქსიმალურად გამოყენება, ამის ბაზაზე შავი წვრილი ჩაის გამომუშავება, სათანადო ტექნოლოგიის გადამუშავებით და ტექნიკის სიახლეებით.

სწრაფი ტემპით ვითარდება ჩაის ნატურალური კონცენტრაციის წარმოება, როგორც ჩაის მწარმოებელ, ისე სხვა ქვეყნებში. ამერიკის შეერთებულ შტატებში ფართოდაა განვითარებული ხსნადი ჩაის წარმოება, ე. წ. „ყინულოვანი ჩაის“ და სხვა პროდუქტების გამოშვება: ფართოდ იყენებენ ჩაის ბოროტიდ-ციის არომატიზაციას, სხვადასხვა ბუნებრივი არომატიზატორებით. ეს ტენდენციები ჩვენთანაც ვითარდება.

კითხვა: როგორ გესახებათ მომავალში კომპლექსი — პლანტაცია — ფაბრიკა — მოხმარებელი?

— დიდი ჩაისათვის ბრძოლაში 1978 წელს მახარაძის რაიონში დაიბადა შრომითი მეტოქეობის სრულიად ახალი ფორმა, კომპლექსური სოციალისტური შეჯიბრება „პლანტაცია—ტრანსპორტი — ჩაის ფაბრიკა“, რომელიც მოიწონა საქართველოს კომპარტიის ცენტრალურმა კომიტეტმა.

კომპლექსური სოციალისტური შეჯიბრების მიზანი ის არის, რომ ჩაის მოსავლიანობის გადიდების და მისი ხარისხის გაუმჯობესებისათვის ბრძოლაში სხვადასხვა დარგის მუშაკთა შრომითი მეტოქეობა შეგიბრობის განმტკიცების საფუძველზე მიმდინარეობს. ეს კარგ შედეგს გვაძლევს.

1979 წელს კომპლექსური სოციალისტური შეჯიბრება „პლანტაცია — ტრანსპორტი — ჩაის ფაბრიკა“ , დაინერგა ქობულეთის, ზუგდიდის, ლანჩხუთის და ცხაკაიას საწარმოო გაერთიანებებში, ხოლო 1980 წლიდან ყველა საწარმოო გაერთიანებას მიეცა რეკომენდაცია — დანერგოს ეს მეთოდი. ასე რომ ქართული ჩაის მომავალი დიდია. მას ყველა - რუდუნებით უნდა მოვეკიდოთ.

საუბარი მიაყავდა
ვ. გოზალიშვილს.

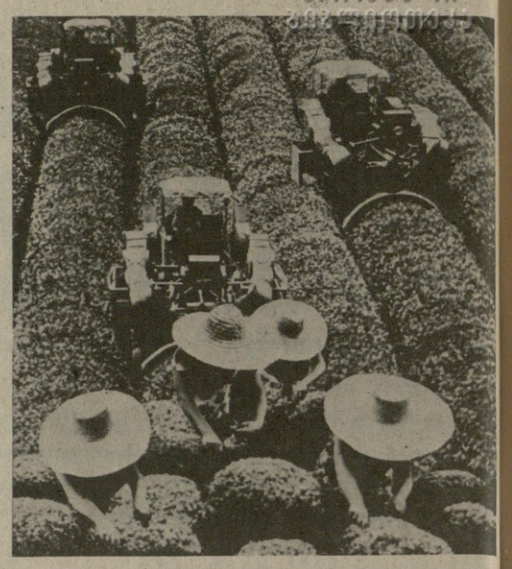

ულოცავენ გამარჯვებულებს

● გვახარებს მეგობრების გამარჯვება

მეჩაიეები, ყველა აზერბაიჯანელი მინსამოქმედი მთელი გულითა და სულით ულოცავენ თავიანთ თანამოსაქმეებსა და მეგობრებს — სოციალისტური შეჯიბრების მონაწილეებს სახელოვან შრომითს გამარჯვებას — 537 ათასი ტონა ხარისხოვანი ჩაის ფოთლის დამზადებას, რაც გათვალისწინებული იყო სსრ კავშირის შექმნის 60 წლისთავისათვის ნაკისრი სოციალისტური ვალდებულებებით.

ქვეყნის მთავარი ჩაის საამქროს მშრომელები გვიჩვენებენ იმის მაგალითს, თუ როგორ უნდა გამოვიყენოთ სუბტროპიკების ნიადაგობრივ-კლიმატური პირობები ერთ-ერთი ყველაზე პოპულარული კვების პროდუქტის წარმოების ყოველმხრივ გადიდებისათვის, და ამით შეაქვეთ წვლილი ქვეყნის სასურსათო პროგრამის შესრულებაში.

სიხარულით აღვნიშნავ, რომ აზერბაიჯანის მეჩაიეობის განვითარებაში დიდ დახმარებას გვიწევენ მოიმე საქართველოს პლანტაციათა ოსტატები, რომლებთანაც მუდმივი სასარგებლო კონტაქტები გვაქვს დამყარებული.

ვუსურვებთ საქართველოს მეჩაიეებს, შემდგომშიც ყოფილიყვნენ პროდუქციის წარმოების ყოველმხრივი გადიდების, ხარისხის ამაღლებისათვის რესპუბლიკის სოფლის მშრომელთა შეჯიბრების მოთავეები.

მ. მუსაევი,
აზერბაიჯანის სს რესპუბლიკის მახალის რაიონის კოლმეურნეობა „ოქტომბრის გზის“ ბრიგადირი, აზერბაიჯანის სსრ სახელმწიფო პრემიის ლაურეატი.

● პატივი და დიდება თქვენ

ჩვენი მეგობრების — საქართველოს მეჩაიეების ყოველ შრომითს გამარჯვებას, ჩვენ, სომხეთის მინათმოქმედნი, დიდი სიხარულით აღვიქვამთ ხოლმე. ჩვენთვის კარგად არის ცნობილი, რას ნიშნავს მეჩაიეობა. საკუთარი პროფესიის სიყვარულის გარდა საჭიროა გქონდეს დიდი გამოცდილება შრომის ჩაატარეთ მთელი შენი ძალ-ღონე. მეკერა, საქმის ერთგული ადამიანები არიან ისინი, ვინც კვლავ გაუთქვეა საბელი საქართველოს მშრომელს, ვინც შეასრულა სამშობლოს წინაშე ნაკისრი სოციალისტური ვალდებულებანი — მისცა ქვეყანას 537 ათასი ტონა ხარისხოვანი ჩაის ფოთოლი — ძვირფასი ნედლეული. პატივი და დიდება თქვენ, ძვირფასო მეგობრებო.

რ. ბაღალიანი,
სოციალისტური შრომის გმირი, სომხეთის სს რესპუბლიკის ეჩმიაძინის რაიონის ვ. ი. ლენინის სახელობის საბჭოთა მეურნეობის ბრიგადირი.

● მისაბაძი მაგალითი

ჩვენ, ადლერელ მეჩაიეებს, ძალზე გაგვიხარდა საქართველოს ჩაის პლანტაციების მშრომელთა დიდი შრომითი გამარჯვება, რომლებმაც 537 ათასი ტონა ჩაის ფოთოლი მოკრიფეს. ეს წარმატება მით უფრო შთამბეჭდავია, რომ მას მიაღწიეს ავდრის პირობებში. ქართველ მინათმოქმედებს არაერთხელ უბრძოლია ბუნების ჭირვეულობასთან. გვწამდა, რომ ამჯერად ისინი წარმატებას მიაღწევდნენ და დაძლევდნენ სოციალისტური ვალდებულებებით დასახულ მიზნას.

ჩვენმა ბრიგადამ ნელსაც თავისი სიტყვა შეასრულა, ვადაზე გაანაღდა საგეგმო დავალებები და სოციალისტური ვალდებულებები, მთლიანად კი ჩვენმა საბჭოთა მეურნეობამ წლეულს მოკრიფა და სახლმწიფოს ჩააბარა 1026 ტონა ხარისხოვანი ჩაის ფოთოლი, გეგმით დასახული 850 ტონისა და სოციალისტური ვალდებულებებით გათვალისწინებული 900 ტონის ნაცვლად. ჩვენ უკვე დავამთავრეთ ჩაის ფოთლის კრეფა და შევდექით სამშემოდგომო მინდვრის სამუშაოებს, საფუძველს ვუყრით მომავალ მოსავალს.

ჩვენს მეგობრებს — საქართველოს მეჩაიეებს ვუსურვებთ ახალ შრომითს წარმატებებს.

ა. მიტჩენკო,
კრასნოდარის მხარის ადლერის ჩაის საბჭოთა მეურნეობის ბრიგადირი. (საქინფორმი).

„დროება“ და „ივერია“ წერდა...

● „ბაზ. „ლუჩი“ ამბობს, რომ ჩაქვის ჩაის პლანტაციებში, აქამდის ჩაის ფოთლის გამოშრობასა და დაგრეხვას ხელით აკეთებდნენ, ხოლო ეხლა ამისათვის გამოიწერეს განსაკუთრებული ხელის მანქანა ჯაკასანისა ინგლისიდან. ამას გარდა, ჩაქვში ნაგებსვენებულმა ა. ა. სოლოვცევმა სცადა ასამის ჯიშის ჩაის დათესვა, რადგან ამ ჯიშის ჩაის მეტად უხვად ასხია ფოთლები. ამ მცენარის თესლი კალკუტიდან იყო დაბარებული. ამ ცდას კარგი ნაყოფი მოჰყოლია და მშვენიერად უხეირნია ჩაქვში“.

„ივერია“, 1897 წ. (№ 42)

● „კავკასიაში მოყვანილი ჩაი უკვე გასასყიდად გაუტანიათ მოსკოვს, მოსკოველები დიდად თურმე ემადლიერებიან ამ ჩაის გეშოს მხრივ“.

„ივერია“, 1839 წ. (№ 174).

● „ამბობენ, რომ ჩვენში ჩაის ხეები უნდა მოაშენონო. მცოდნე პირების სიტყვით, ეს ხე სოხუმში, გურიაში და ლენქორანში ძალიან კარგად მოშენდებაო... თუ ეს ხმა ოდესმე გამართლდა, მაშინ რალა გვიშავს... ჩაი მაინც გავეიეფთდებაო.“

„დროება“, 1872 წ. (45).

● „შარშან სექტემბერში ჩვენ დავთვალიერეთ სოხუმში სახაზინო ბოტანიკური ბაღი და ვნახეთ, რომ ჩაის ბუჩქები მარცვლებით დფარულიყვნენ. ეს ფაქტი უსაცილოდ ამტკიცებს, რომ კავკასიის ჰავა ჩაის გასაშენებლად გამოსადეგია...

ეჭვი არ არის, რომ სამეგრელოს, გურიის, აფხაზეთისა და სოხუმის მაზრის ჭალა ადგილები ბეერად უფრო ზომიერი და მარგებელი ჰავის არიან. ვინემ ზოგიერთი ინდოეთის მაზრები, საცა ჩაის ნარმოება აგრე წარმატებით მიდის...

თუ ყურადღებას მივაქცევთ მოყვანილ ფაქტებზედ, ამასთანავე კარგად შეკვლისწავლით კავკასიის მცენარეობას, და განსაკუთრებით მხედველობაში გვიყენება სოხუმის ჩაის ბუჩქები, ჩვენ ადვილად გამოვიტანთ ინ აზრს, რომ შორს არ არის ის დრო (და ეს ჩვენზეა დამოკიდებული), როცა კავკასიელი ყანენის ჩაი გაუტოლდება ჩინეთის ჩაის არათუ რუსეთის, მთელი ევროპის საკაჭრო ადგილებზედ“.

„დროება“, 1874 წ. (№ 409)

●„... ღვინის მაგიერ ჩაის შემოლება და საზოგადოდ იმის შეჩვევა ხალხისათვის ძალიან სასარგებლო უნდა იყოს, არათუ ჯანის სიმთელისათვის და აღებ-მიცემობისათვის, არამედ ზნეობის დაფარვისათვისაც. ცხადად დამტკიცებულია, რომ ჩაი აღძრავს ენერგიას და საქმიანობას, ახალისებს მუშას შრომაზედ“.

„დროება“, 1874 წ. (№ 409).

● „კარგა ხანია რაც სოხუმში და ოზურგეთში ჩაის ხე კარგად ხეირობს, მაგრამ აქამომდე ჩვენის ჩაის ხის ჩაი კი ვერ დაგლიეთ. ამის მიზეზი იმაში მდგომარეობს, რომ ჩვენ არ ვიცით ჩაი როგორ უნდა მოვამზადოთ.“

„ივერია“, 1887 წ. (№ 50)

● „პარიკის მსოფლიო გამოფენაზედ ჩაქვის ჩაიცა გაუგზავნიათ. ამ ჩაის ნიმუშებს გამოფენაზედ ყველას უსასყიდლოდ ურიგებენ თურმე“.

„ივერია“, 1900 წ. (№ 88)

● „საუფლისწულო უნყება ამ წელს გურიის პლანტაციებიდგან 5.000 გირვანქა ჩაის მოკრეფას ელის, ხოლო მერმის 20 ათასი გირვანქის იმედი აქვსო. სწერს გაზ. ცნ. ფურც. „ი“.

„ივერია“, 1900 წ. (№ 108)

● „მიწათმოქმედებისა და სახელმწიფო ქონებათა სამინისტროს გადაუდვია 14,800 მან. ოზურგეთის ჩაის პლანტაციაში საცხოვრებელ შენობათა ასაგებად“.

„ივერია“, 1901 წ. (№ 56).

● „მეურნეობის დეპარტამენტს ახრადა აქვს ამა მიმდინარე წელს სამეგრელოსა და სოხუმის ოლქში ჩაის პლანტაციები გამართოს“,

„ივერია“, 1901 წ. (№ 29)

●„როგორც ჩაქვიდგან იწერებიან, ამ წელს 20.000 გირვანქა მშვენიერი „რუსეთ-ჩინეთის“ ჩაი მოუყვანიათ“.

„ივერია“, 1901 წ. (№ 176).

● „...1907 წელს ბათუმის ოლქსა და ოზურგეთის მაზრაში ჩაის პლანტაციებს სჭერიათ 462 ნახევარი დესეტინა მიწა. ამ წელს ბათუმის ოლქში მოსულა 278,909 გირვანქა ჩაი, ქუთაისის გუბერნიაში 8.118 გირვანქა, ჩაის შემოსავალი ხსენებულ წელს 112.000 მანეთი ყოფილა. ერთი დესეტინა 416 მანეთის ჩაის იძლევა თურმე“.

„დროება“, 1909 წ.

შეკრბა ს. ნუცუბიძემ.

მეცნიერება – წარმოებას

სიახლის დანერგვით მიღებული მოგება

მეჩაიეთა და ჩაის მრეწველობის მუშაკთა რესპუბლიკურ შეკრებაზე, რომელიც ზუგდიდში გაიმართა, დიდი ყურადღება დაეთმო ჩაის ფოთლის წარმოების გადიდებისა და მზა პროდუქციის ხარისხის ამაღლების პრობლემებს.

ჩვენ დავინტერესდით, თუ როგორ მიმდინარეობს ნედლეულის მიღება-გადამუშავება, რა სიახლე ინერგება ჩაის პროდუქციის ხარისხის გაუმჯობესებისათვის დარანდა ექსპერიმენტულ ჩაის ფაბრიკაში.

ფაბრიკის დირექტორმა **დავით გვაძაბაძამ** გვითხრა: მიმდინარე სეზონში მივიღეთ და გადავამუშავეთ 3.600 ტონაზე მეტი ნედლეული. ფაბრიკის მანქანა-დანადგარები დროულად და მაღალხარისხოვნად შეკვეთეთ, გარდა ამისა, ვიზრუნეთ სიახლეთა დანერგვისათვის.

დავნერგეთ ფაბრიკის კოლექტივის სამეცნიერო, ოთხბრიგადიანი ცვლილები გრაფიკით მუშაობა. ამ სიახლემ შესანიშნავი შედეგი მოგვეცი. თითქმის მოისპო გაცდენა-დაგვიანების შემთხვევები.

წლევანდელი სეზონი ჩვენი ფაბრიკის პროდუქციის ხარისხის გაუმჯობესებისათვის ზრუნვის კიდევ ერთ-ერთი მნიშვნელოვანი ფაქტორთი აღინიშნება. წარმოებაში ენერგიად ჩაის პროდუქციის ხარისხის ამაღლების მიზნით საქართველოს სუბტროპიკული მეურნეობის ინსტიტუტის სამეცნიერო-კვლევითი სექტორის უფროსის, ტექნიკის მეცნიერებათა კანდიდატის **ი. ცოცალაშვილმა** კი გვითხრა:

— ჩაის ხარისხის ამაღლების ერთ-ერთ რაციონალურ მეთოდად შეიძლება მივიჩნიოთ გადასამუშავებელი ნედლეულის ხელოვნური გამდიდრება ინ ნივთიერებებით, რომლებიც აყალიბებს მზა პროდუქციის გემოსა და სურნელებას. მაღალი ტემპერატურის პირობებში ამინომჟავებებისა და შაქრის ურთიერთმოქმედებით სურნელოვანი პროდუქტების მიღების პრინციპის საფუძველზე შეეგი მუშაეეთ ბიხოლოჯის ხარისხის გაუმჯობესების მეთოდი გრეხის პროცესში მასის ხსნადი შაქრებით გამდიდრების გზით.

საქართველოს სსრ კვების მრეწველობის სამინისტროს სათანადოდ შეაფასა ამ მეთოდის ეკონომიკური და ტექნოლოგიური ეფექტი და მისდამი დაქვემდებარებულ • უწყებებს დაავალა მოეწყოთ მისი ფართო საწარმოო გამოცდა. გამოცდამ წარმატებით ჩაიარა მახარაძის პირველ და დარანდის ექსპერიმენტულ ჩაის ფაბრიკებში. ეს მეთოდი სსრ კავშირის მინისტრთა საბჭოს გამოგონებათა და აღმოჩენათა სახელმწიფო კომიტეტმა უკვე დაამტკიცა საავტორო მოწმობით.

ამ გამოგონების წარმოებაში ფართოდ დანერგვას აუცილებლობა და მიზანშეწონილობა ამანაც განაპირობა, რომ რესპუბლიკის მასშტაბით მისი დანერგვა, ოფიციალური მონაცემებით, ყოველწლიურად საჩელეწოფოს მისცემს 60 მილიონ მანეთზე მეტ მოგებას. თუ მხედველობაში მივიღებთ იმასაც, რომ დღეს უპირველესი ამოცანა სსრნელეოვანია და ექსტრაქტული ჩაის წარმოებაა, ნათელი გახდება ზემოაღნიშნული გამოგონების სამომხმარებლო ღირებულებაც.

ი. გოგბეჩია,
„კომუნისტის“ საკ. კორ.

ვინ რა წვლილი შეიტანა

სამრეწველო გაერთიანება „საქართველოს ჩაის“ 28 ოქტომბრის ცნობა (ტონობით)

რაიონები	მოკრეფილია სეზონის დაწყებიდან
ხელვაჩაურის	21.743

როცა გაკვეთილს სიხარულით ელიან

საბჭოთა მასწავლებელი
1982

საბჭოთა მასწავლებელი

სკოლაში წარმატებით მეცადინეობს პედაგოგიური ექსპერიმენტი რუსული და უცხოური ენების სწავლების გამოცდილებისათვის

ხარკალების ეფექტიანობის ამაღლების გზების ძიება პედაგოგიკის მეცნიერების ერთ-ერთი უმთავრესი ამოცანაა. ამას კი, ნებისთვის თუ უნებლიეთ, სწავლების ტრადიციული საშუალებებისა და მეთოდების ჩარჩოებს გარეთ გავყავართ. ასე ვდგებით სწავლებაში ახალი ელემენტების შეტანის აუცილებლობის წინაშე. ამის გაკეთება, ცხადია, ხელოვნებაა რ შეიძლება და ინფუძა კვლევა, ცდები, ექსპერიმენტები...

ექსპერიმენტული სწავლება ჩვენს რესპუბლიკაში უკვე კარგა ხანია მიმდინარეობს და ამ მხრივ გარკვეული გამოცდილებაც დაგროვდა. ახლა უკვე შეიძლება თქვას, რომ ექსპერიმენტული პროგრამებით სწავლება ხელს უწყობს არა მარტო ამა თუ იმ საგანში ცოდნის ათვისების ხარისხის გაუმჯობესებას, არამედ მოსწავლეებს შესაძლებლობას აძლევს დაინახოს სასწავლო საგნის ისეთი კავშირი და დამოკიდებულებანი, რომლებიც განზოგადებისა და აბსტრაქციის, საბოლოო ანგარიშით კი ბრძოლების განვითარებულ უნარს, მაღალ დონეს მოითხოვს.

სასკოლო სწავლების გაუმჯობესებისთვის ჩვენში ბევრი რამ კეთდება. როგორც თეორიული, ისე პრაქტიკული ასპექტით. როგორ შეიძლოს პრაქტიკულად სწავლების საშუალებისა და მეთოდების შეხამება სასწავლო საგნების პროგრამების აგების ახალ ხერხებთან? ჩვენს რესპუბლიკაში ეს სოფელ მუხრანის საშუალო სკოლის მაგალითთაც შეიძლება ნახოთ, თუმცა ამ საათის ოთხოდე წლის წინანდელი ამბების გახსენება დაგვჭირდება.

1978 წლის ოქტომბერში საქართველოს სსრ განათლების სამინისტრომ საეციალური ბრძანება გამოსცა „რუსული და უცხოური ენების სწავლების სრული უზრუნველყოფის მიზნით პედაგოგიური ექსპერიმენტის ჩატარების შესახებ". გადაწყდა, რომ ეს ექსპერიმენტი სოფლადაც, ქალაქიც, მუხრანის საშუალო სკოლაში ჩაეტარებინათ. მუხრანელ მასწავლებლებს ძიებებით აღსავსე სადაგი დღეები დაუფდათ, მუხრანის სკოლა კი უცვე რესპუბლიკის პედაგოგიური საზოგადოებრიობის ყურადღების ცენტრში მოექცა... ექსპერიმენტის თაოსანი თავად საქართველოს სსრ განათლების მინისტრი, პედაგოგიკის მეცნიერებათა დოქტორი, პროფესორი ოთარ ქინწლაძე იყო. ბენებრივია, ამ საქმეში ი. გოგებაშვილის სახელობის პედაგოგიკის სამეცნიერო-კვლევითი ინსტიტუტიც ჩაება. IV-V კლასებში, რომლებშიც ექსპერიმენტი უნდა დაწყებულიყო, გადაწყდა სასწავლო მასალა და შესაბამისად საათების რიდენობაც რუსულ და გერმანულ ენებში, შედგა სპრომგრამა მასალის კალენდარული გეგმა I და II სემესტრებისათვის, ცოტა ხნის შემდეგ კი გამოიცა მეთოდიკური რეკომენდაციები და მითითებანი მასწავლებელთათვის. ყოველივე ეს, ცხადია, გარკვეული მიზანს ეძებედბარობოდა, ექსპერიმენტატორმა კარგად იცოდნენ, რომ სწავლების ტიპის გავლენა ბავშვის განვითარებაზე საკმაოდ დიდია და მნიშვნელოვანი შედეგები მოაქვს, მისი ეფექტი შეიძლება ამ სფეროშიც კი გამოვლინდეს, რომელიც სპეციალური დამოშავების საგანს არც შეადგენს სასწავლო პროცესში.

ამ ექსპერიმენტის არსი ის არის, რომ ერთ რომელიმე სემესტრში სასწავლო საათების კონცენტრაცია მოსწავლეთა სამეტყველო პრაქტიკის გაფართოების მესაძლებლობას ქმნის, ხოლო მეორე სემესტრში, სასწავლო საათების შემცირებული რაოდენობის დროს ინტენსიური კლასგარეშე მუშაობა მოსწავლეთა მიერ შეძენილი ცოდნის განმტკიცებისა და გაღრმავების სანმოდარია. თუ გავიფიქლეთ, რომ ქართული საშუალო სკოლის კურსდამთავრებულებმა, შეტწილად, ვამარ-თ�lyად არ იციან რუსული ენა, აქვთ დაბალი სამეტყველო კულტურა და ღარიბი ლექსიკა, ამასთან არც მართლწერის მტკიცე ჩვეულებით გამოირჩევიან, ვასაკები გახდება ამ ექსპერიმენტის უდიდესი მნიშვნელობა.

სასწავლო საათების კონცენტრაციას ის სიკეთეც ახლავს, რომ მოსწავლეებს ბევრად უფრო უადვილებით დღეში 3-4 საგნის მომზადება, ვიდრე 5_6_ისა. ჩვეულებრივ პირობებში ზეპირი ერსული მეტყველების დაუფლებაზე მოსწავლეებს შედარებთ ნაკლები დრო რჩებათ, ვიდრე საათების დაწყვეტებისას, ასე რომ, სასწავლო საათების კონცენტრაციით ფარფოდგება მათი სამეტყველო გარემო; ერთ სემესტრში დაწყალებული გაკვეთილები — რუსული ზეპირი და წერითი — მეტყველების გაცილებით სწრაფად და მტკიცედ დაუფლების შესაძლებლობას იძლევა.

ამასთან ექსპერიმენტი მიზნად ისახავს ქართული სკოლის IV-V კლასებში რუსულ ენაში საკლასო და კლასგარეშე მუშაობის ეფექტიანი ფორმებისა და საგების, მეთოდებისა და ხერხების გამოკვლევას, რაც, თავის მხრივ, ხელს შეუწყობს რუსული ენის შეგნებულად დაუფლებას.

დაწყვეტლებული გაკვეთილები კონცენტრირებული სწავლების თავისებურებაა. დაწყვეტლებული გაკვეთილები ორი დაფყოფილი, მაგრამ ერთმანეთზე გადაბმული გაკვეთილისაგან შედგება. ეს იმას ნიშნავს, რომ ორი გაკვეთილი ერთ მთლიანად წარმოგვიდგება, რის შედეგადაც ჩვეულებრივი გაკვეთილის ტრადიციული სტრუქტურის ზოგიერთი მონაკვეთი, ეთქვათ, ორგანიზაციული მომენტი, საშინაო დავალების შეკმოწმება, ახალი მასალის ახსნა მხოლოდ ერთხელ ხდება, ამრიგად დაზოგილი დრო კი ხმარდება ახალი მასალის განმტკიცებას, ზეპირი მეტყველების ჩვეგების ამომუშავებას, ჩრეხა დრო დიდაქტიკური თამაშების, როლეური კითხვის, ფიზიკურტანაუზების და სხვათა მოსაწყობად. ცხადია; მასწავლებლები ამ მუშაობის მიზნობრივად წარმართავენ, სიკეპსერიმენტო კლასების რუსული ენის მასწავლებელთაგან ამ მხრივ გამოირჩეოდ ნინო ხატიაშვილი და სვეტლანა კარაპეტიანი. ძირითადი მაინც ის არის, რომ დაწყვეტილი გაკვეთილები მეტყველების განვითარებაზე სისტემატურ, ეგზამაზომიერი მუშაობის საშუალებას იძლევა. მთელი ამ მუშაობის მთავარი დანიშნულება კი ის არის, რომ ავალაპარაკოთ მოსწავლე.

მუხრანის საშუალო სკოლაში სასწავლო წლის პირველ ნახევარში რუსული ენის საათები IV კლასში დაწყვეტლებია გერმანული ენის საათების ხარჯზე. გერმანული ენის სწავლება კი სწორედ IV კლასიდან იწყება. ასე რომ, ამ კლასში გერმანული ენაში I სემესტრში კვირაში მხოლოდ ერთი საათი რჩება. ბუნებრივია, უცხოური ენის დაუფლების ჩვეული ბავშვს ჯერ გამომუშავებული არა აქვს და კვირიდან კვირამდე ავიწყდება მიღებული ინფორმაცია. ზარალდება სისტემატურობის პრინციპი, რომელსაც ასეთ ვითარებაში მეტი მნიშვნელობა ენიჭება... ამიტომ უკეთესი ხომ არ იქნებოდა, დაწყვეტლება არ მოხდეს ისეთი საგნის ხარჯზე, რომლის შესწავლაც ბავშვმა პირველად დაიწყო?

მუხრანის საშუალო სკოლა ექსპერიმენტის ჩასატარებლად შემოხვეევით არ შერჩეულა. ბუნებრივია, ახლის გამოიდა და მერე დანერგვაც ძლიერ ბაზაზე უნდა მომზადარიყო, მუხრანის საშუალო სკოლა არა მარტო თანამედროვე ტიპის სკოლაა, არამედ მოწინავეც ორის სოფლის სკოლათა შორის. ცხადია, თავისთავად იგულისხმება, რომ სკოლა აღჭურვილია სწავლების უახლესი ტექნიკური საშუალებებით, დამხმარე სასწავლო-დიდაქტიკური მასალებით, აქვს კარგად მოწყობილი კლას-კაბინეტები, მათ შორის ლინგაფონის კაბინეტიც, ფიზიკურტარის დარბაზი, ფეხბურთის მოედანი, ფარონი ეზო. სკოლის დირექტორი კოტე ქოქოსაძე, მისი მოადგილეები სასწავლო-აღმზრდელობითი მუშაობის დარგში გულო ჩსოგრილიშვილი და თინა იოიოდანშვილი, კლასგარეშე და სკოლისგარეშე მუშაობის ორგანიზატორი თამარ რთველიაშვილი, ყველა მასწავლელი ყურადღებასა და მზრუნველობას არ აკლებენ სკოლას, მოსწავლეებს, რომელთა რაოდენობა 770-მდე აღწევს. ამის შედეგია, რომ სკოლაში მეორეწლიანობა პრაქტიკულად არ არის. სკოლაში ჩამოყალიბებულია მთელ რიგიანში განოქმული მოცაკვეთა წრე, რომელიც დროდადრო მონაწილეობს რესპუბლიკურ და საკავშირო ოლიმპიადებში და ამ სარბიელზე გარკვეული წარმატებებიც აქვს მოპოვებული.

სკოლაში მაღალ დონეზეა დაყენებული ზეპირმეტი აღზრდა. ამ უფროსკლასელთაგან შექმნილია ფრომბისა და დასვენების ბანაკი. მისი წევრები აქტიურად ეხმარებიან მუხრანის ბებოსტნეოებს საბოვოთა მეურნეობაში, უგლიან ვაზს, ხეხილს, მონაწილეობენ მოსავლის აღებაშიც — რთველში, ხილის კრეფაში.

მუხრანის საშუალო სკოლა დაუკოვნებლივ გამოეხმაურა ყველა იმ საახლეს, რომლებიც რესპუბლიკის სკოლებში ამ ბოლო წლების მანძილზე დაინერგა — იქნება ეს ეს დილის გამამხნევებელი ვარჯიშები, ფიზკულტურისათვის დიდი დასვენებანი გამოყენება, საშემოდგომო გამოცდების ბანაკ-ქმები და არადმაკმაყოფილებელ-ნიშნიან მოსწავლეებთან ორგანიზებეფილი ინდივიდუალური მუშაობის მოწყობა დამატებითი გამოცდებზე გასაყვანად თუ სხვა რაგ.

ბოლო სიახლის — კონცენტრირებული სწავლების პირველი დადებითი შედეგები უკვე თვალნათლივ ჩანს. ეს განსაკუთრებით იგრძნობა ექსპერიმენტიდან ჩვეულებრივი კლასების ბავშვების ზეპირ მეტყველებაზე დაკვირვებისას. ექსპერიმენტული კლასების მოსწავლეებს სასაუბრო ენა ბევრად უფრო გატეხილი აქვთ. ეს განსხვავება თავს იჩენს წერითი ნამუშევრების შედარების დროსაც.

თვით ბავშვებს კი ძალიან მოსწონთ დაწყვეტლებული საათები, ისინი სიხარულით ელიან ყოველ ასეთ გაკვეთილს და ექსპერიმენტიც გრძელდება.

გ. ხანდამიშვილი,
საქართველოს სსრ მასწავლებელთა V ყრილობის დელეგატი.

ᲓᲘᲓᲘᲐᲜᲘᲡ ᲖᲣᲠᲜᲐᲚᲘ
ᲡᲐᲥᲐᲠᲗᲕᲔᲚᲝᲡ ᲡᲐᲑᲭᲝᲗᲐ ᲬᲠᲘᲚᲝᲑᲘᲡ

საკადესისა და ახალი ამბების საკავშირო კორესპონდენტები გვაყოფობინებენ

ᲤᲐᲥᲢᲔᲑᲘ ᲛᲝᲕᲚᲔᲚᲔᲑᲘ

28 ოქტომბერი

გენერალურ ასამბლეაზე

მნიშვნელოვანი გადაწყვეტილება

ᲜᲘᲣ-ᲘᲝᲠᲙᲘ. გაერთიანებული ერების ორგანიზაციის გენერალური ასამბლეის მეოთხე კომიტეტმა (მეურვეობისა და არამართველი ტერიტორიების საკითხები) განიხილა დეკოლონიზაციის საკითხები, მიიღო გადაწყვეტილების პროექტი, რომელიც მიიცავს მოწოდებას ბოლო მოეღოს ხალხან მოქმედებას დამოუკიდებელ ტერიტორიებზე და მოიხსნას ექ განლაგებული ხალხების ბატონობა. კოლონიური სახელმწიფოების ასეთი საქმიანობა, ნათქვამია დოკუმენტში, ხელს უშლის ამ ტერიტორიების ხალხების თვითგამორკვევასა და დამოუკიდებლობის მიღწევას. გადაწყვეტილების პროექტი მიიღეს ამერიკის შეერთებული შტატებისა და ნატოს ბლოკში მისი უახლოესი მოკავშირეების აქტიური ოპოზიციის მიუხედავად 94 ხმით 10-ის წინააღმდეგ.

ამრიგად, შეერთებულმა შტატებმა და მისმა პარტნიორებმა კიდევ ერთხელ დაადასტურეს ხალხთა უფლებების პატივისცემის შესახებ თავიანთი გაუთავებელი ლაპარაკის ფარისევლური ხასიათი. ამერიკის სამხედრო ბაზების ქსელი, როგორც კომიტეტში აღინიშნა დეკოლონიზაციის საკითხებზე დისკუსიის დროს, — უშუალო საფრთხეს უქმნის ამ ხალხების ინტერესებს.

● **საფრანგეთი**

ᲛᲔᲝᲠᲔ ᲞᲐᲜᲝᲜᲯᲠᲝᲔᲥᲢᲘ

ᲞᲐᲠᲘᲖᲘ. საფრანგეთის მინისტრთა საბჭომ მიიღო კანონპროექტი „ეკონომიკის სახელმწიფო სექტორის დემოკრატიზაციის შესახებ". ამის შესაბამისად ადმინისტრაციულ საბჭოებში — საწარმოების მართვის მთავარ ორგანოებში — მონაწილეობას მიიღებენ მუშა-მოსამსახურეთა მიერ არჩეული წარმომადგენლები. გფფაროოოდება აგრეთვე ნაციონალიზებული სექტორის საწარმოთა მმრომელების დემოკრატიული უფლებები. ამ მიზნით თითოეულ საწარმოო ქვედანაყოფში, საწარმოებსა და დაწესებულებებში გათვალისწინებული საამქრო საბჭოების შექმნა. მათ მიეცემთ უფლება მონაწილეობდნენ შრომის პირობების გაუმჯობესების, პროფკავშირული ორგანიზაციებისათვის სამუშაო პირობების შექმნის პროცესში, აგრეთვე საწარმოს მუშაკთა პროფესიული კვალიფიკაციის ამაღლებაში.

დეკრეტი ნაციონალიზებული სექტორის საწარმოებს მართვის ავტონომიის უფლებას ინიჭებს.

საერთაშორისო

საზოგადოებრიობის ყურადღების ცენტრშია ამბანგ ლ. ი. ბრეჟნევის სიტყვა საბჭოთა არმიისა და სამხედრო-საზღვაო ფლოტის ხელმძღვანელი შეიადგენლობის თათბირზე. საზღვარგარეთის მახობრივი ინფორმაციის საშუალებანი აღნიშნავენ, რომ საბჭოთა კავშირი საზოგადოებრიობას მოუწოდებს გაორკეცოს ძალისხმევა მშვიდობის შენარჩუნებისა და ამ საფრთხის აღკვეთისათვის ბრძოლაში, რომლისაც კატასტროფის უქმნის ბირთვული ომი, თანამშრომლობისაკენ მოუწოდებენ ხალხებს ძალადობის შესეულის შენარჩუნებისა და დამკვიდრების, საერთაშორისო უშიშროების განმტკიცებისათვის ამერიკის შეერთებული შტატების საწინააღმდეგოდ, რომელიც ძალადობის გაგრძელების, გამალებული შეიარაღების შემდგომი ზრდის გზას ადგას.

მშვიდობისა და საერთაშორისო უშიშროებისათვის

ᲐᲛᲑᲐᲜᲐᲒᲐ ლ. ი. ბრეჟნევმა, წერს გაზეთი **„ნოიეს დოიჩლანდი"** (გერმანიის დემოკრატიული რესპუბლიკა), მოგვიწოდა ეამრაული მეცადინეობა მშვიდობასაოვის ბრძოლაში, და აღნიშნა, რომ იმპერიალისტმა უპასუხისმგებლოდ შეგადო სასწორზე ხალხთა სვე ბედი. საბჭოთა ხელმძღვანელმა აღნიშნა, თუ რაოდენ დიდი მნიშვნელობა აქვს სსრ კავშირის საბჭოთა ხელისუფლებას, როგორც მშვიდობისა და უშიშროების მძლავრ ფაქტორს. მან თქვა, რომ ბირთვული ომის საფრთხის წინააღმდეგ ბრძოლაში საჭირო გვიფართოოთ თანამშრომლობა ყველასთან, ვისთვისაც ძვირფასია ქვეყნად მშვიდობა.

ამერიკის შეერთებული შტატების მმართველმა წრეებმა გააჩაღეს პოლიტიკური, იდეოლოგიური და ეკონომიკური შეტევა სოციალიზმის წინააღმდეგ, უმამაცლეთოდ გააძლიერეს თავიანთი სამარი საბოდისის ინტენსიურობა, აღნიშნავს პოლონური **„ტრიბუნა ლუდუ".** ვაშინგტონის აგრესიული პოლიტიკა მსოფლიოს ბირთვული ომის ხანძარში უბიერს გაზეთი. ასი ათასობით ადამიანი ბეგლებში საჭირო გავაორკეცოთ, გავასაკეკოთ ძალისხმევა მშვიდობის შენარჩუნებისათვის ბრძოლაში.

აუუქმს რა ლ. ი. ბრეჟნევის სიტყვას, გაზეთი **„ვაშინგტონ პოსტი"** წერს: საბჭოთა ხელმძღვანელმა ბრალად დასდო რეიგანის ადმინისტრაციას ავანტიურიზმი, უხეშობა და დაუფარავი ეგოიზმი, და განაცხადა, რომ ვაშინგტონის პოლიტიკა ბირთვული ომის ხანძარში უბირებს გაზეთვას შეფოფინოლოს. იცავს რა მშვიდობის პოლიტიკას, ლ. ი. ბრეჟნევმა აღნიშნა, რომ საერთაშორისო ვითარება კვლავინდებურად უარესდება ამერიკის შეერთებული შტატების მიზეზით, და რომ წამოვრილი ახალ-ახალი საკითხები დაუყოვნებლივ უნდა გადაწყდეს. საბჭოთა ხელმძღვანელი შეეხო სამხედრო-ტექნიკურ სარბილეზე გაჩაღებულ ბრძოლაში ჩამორჩენა და უზრუნველყოს საბჭოთა შეიარაღებული ძალების საბრძოლო მზადყოფნის მაღალი დონე.

ᲢᲔᲚᲔᲥᲝᲜᲘᲡᲐᲜᲐ „ᲔᲜ-ᲑᲘ-ᲜᲘ" აღნიშნავს, რომ როგორც ლ. ი. ბრეჟნევმა თქვა, სსრ კავშირს გულწრფელად სწადია ჩინეთის სახალხო რესპუბლიკასთან ურთიერთობის ნორმალიზაცია და იგი ყოველ ღონეს ხმარობს ამ მიმართულებით.

ინგლისის **„გარდიანი"** წერს: ლ. ი. ბრეჟნევის სიტყვა მკაფიო სიგნალია დასავლეთისათვის იმის თაობაზე, რომ საბჭოთა კავშირს საკმარისად აქვს პოტენციალი და ნებისყოფა, რომ არ დაუშვას სამხედრო-ტექნიკურ სარბილეზე გაჩაღებულ ბრძოლაში ჩამორჩენა და უზრუნველყოს საბჭოთა შეიარაღებული ძალების საბრძოლო მზადყოფნის მაღალი დონე.

როგორც ლ. ი. ბრეჟნევმა განაცხადა, იოწყება დასავლეთ გერმანიის **ᲓᲔᲚᲘᲡ** (საბჭოთა—სამეფლიო პოლიტიკური ინფორმაციის ... ᲒᲐᲖᲔᲗᲘᲡ ᲛᲘᲡᲐᲛᲐᲠᲗᲘ ᲒᲐᲛᲝᲥᲕᲔᲧᲜᲔᲑᲣᲚᲘ ᲙᲘᲗᲮᲕᲐᲗᲐ ᲞᲐᲡᲣᲮᲘ) ᲒᲐᲛᲝᲥᲕᲔᲧᲜᲔᲑᲣᲚᲘ ᲛᲘᲡᲐᲛᲐᲠᲗᲘᲡ ᲛᲘᲛᲐᲠᲗᲕᲘᲗ ᲓᲐᲛᲐᲢᲔᲑᲣᲚᲘ ᲨᲔᲜᲘᲨᲕᲜᲐ ᲐᲠᲐᲑᲘᲡ ᲛᲘᲡᲐᲮᲔᲚ

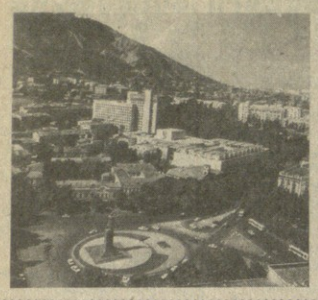

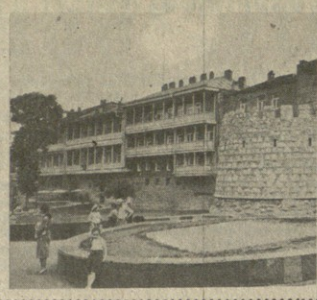

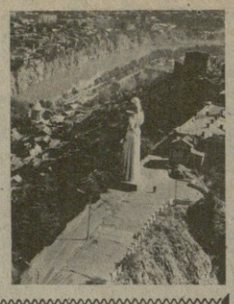

საზეიმოდ მოიკრთო და მოიხატა

ამ დღეს უკვე ისე ველოდებით, როგორც წლობით სისხლში გამჯდარ რომელიმე დღესასწაულს. ის კი არა, ყოველი ოქტომბრის ბოლოს რომ საქართველოში თბილისქალაქობაა, უკვე რესპუბლიკის გარეთაც იციან ჩვენმა მოკეთეებმა და მეგობრებმა. როგორც მთელი საქართველო მოიჩქარის ამ დღეს თბილისს-ქალაქისაკენ, ასევე მოიმგზავრებიან დელეგაციებიც მოკავშირე რესპუბლიკებიდან სახალხო ზეიმში, ინტერნაციონალურ დღესასწაულში მონაწილეობის მისაღებად, რომლის დევიზი — „თბილისი მეგობრობისა და ძმობის ქალაქია“ — უკვე მრავალმეტყველია.

და იმაზე, თუ როგორ მოემზადა წლევანდელი ზეიმისათვის დედაქალაქის ყოველი კუთხე-კუნჭული, მისი ცხრა რაიონი, მოგვითხრობენ „კომუნისტისა“ და საქინფორმის კორეს-პონდენტები.

ლენინის რაიონი

დიდი რევოლუციური წარსულის მქონე რაიონი, რომელშიც სამოცდაათი ეროვნების წარმომადგენლები ცხოვრობენ, ხელდამშვენებული შეეგება წლევანდელ თბილისობას. ეს კი, უბრველესად, გამოიხატება შრომითი მღელვებით, რომლებიც ხუთწლედის მეორე წლის დამდეგიდან მოიპოვეს აქაურმა მუშა-მოსამსახურეებმა. ეს ადამიანები სხვებთან ერთად იზეიმებენ თბილისობას, რაიონის პარკებსა და მოედნებს დამშვენებს საუკეთესო თვითმოქმედი კოლექტივების გამოსვლები, სპორტული ასპარეზობანი. თბილისის ზღვის მიდამოებში შექმნილია ეთნოგრაფიული კუთხეები, რომლებიც ასახავენ რესპუბლიკის სხვადასხვა რაიონის — ადაგენის, გეგეჭკორის, გურჯაანის, მახარაძის, თიანეთის, სამტრედიის, ჩოხატაურის, ცაგერისა და ხაშურის რაიონების ცხოვრებასა და ყოფას. თბილისის ზღვის მიდამოებში შეიკრიბებიან აღნიშნული რაიონების და ლენინის რაიონის მოწინავე ადამიანები. შეხვედრის მონაწილეები მოიტანენ ეგვარგვინებს იმათი ხსოვნის პატივსაცემად, ვინც საბჭოთა ხელისუფლების დამყარებამდე ამ ადგილებში მოწყობილ პირველ მაისობებში მონაწილეობდა, „ვინც თავი გასწირა, ვინც სისხლი დაღვარა“ უკეთესი მერმისისათვის.

გლდანის რაიონი

ეს რაიონი თბილისობის თანატოლია. ორიგინალი 1979 წელს იშვნენ. ხომ ყოველ წელს საინტერესო და მიმზიდველი ხდება თბილისობა, ყოველ წელს უფრო მშვილ ახალგაზრდა რაიონიც. თავად განსაჯეთ: შექმნილ წელს აქ 110 ათასი კაცი ცხოვრობდა, ახლა კი 140 ათასს სპარობს, ეს კი, წარმოიდგინეთ, რუსთავზე მეტია.

გლდანის რაიონის წარმომადგენლები კონცერტებით, სპორტული ასპარეზობებით, თეატრალიზებული წარმოდგენით, ქართველ მეზობართა ნაწარმოებებს გამოფენებით შეხვედრებიან სტუმრებს ლაგოდეხის, ვანის, ასპინძის, ბოგდანოვკისა და ახეტის რაიონებიდან, ქალაქ ტყიბულიდან. თავიანთ მუყაითი შრომის პატაკებთან ერთად, გლდანელები აღნიშნავენ რაიონების მშრომელებისაგან მიიღებენ ქართული სოფლის ბარაქას: 150 ტონა ყურძენს, 100 ტონა კარტოფილს, 30 ტონა ხილსა და სხვა პროდუქტებს.

ამ დღეს შეუღლდება და ოჯახს შექმნის რამდენიმე წყვილი; საბჭოთა არმიის რიგებიდან ახლახან დაბრუნებული ეზიკები შეხვედრიან ჩვეულებრივ ეზიკებს, ეზიკებიდან ეზიკებიდან გადასულ ეზიკებს ეზიკებიდან ეზიკებიდან ეზიკებიდან