პროლეტარიანო ყველა ქვეყნისა, შეერთდით!

კომუნისტი

საქართველოს კომუნისტური პარტიის ცენტრალური კომიტეტის, საქართველოს სსრ უმაღლესი საბჭოს და მინისტრთა საბჭოს ორგანო

KOMUNISTI — ОРГАН ЦК КП ГРУЗИИ, ВЕРХОВНОГО СОВЕТА И СОВЕТА МИНИСТРОВ ГРУЗИНСКОЙ ССР

გაზეთი გამოდის 1920 წლის 3 ივნისიდან

№ 237 (18479) შაბათი, 16 ოქტომბერი, 1982 წელი ფასი 3 კაპ.

კომუნისტის კრიტიკულობა

საქართველოს კომპარტიის ცენტრალური კომიტეტის მორიგი პლენუმი განიხილავს გარდაბნის რაიონის სასურსათო პროგრამის საკითხს, სადაც შეძენილია სოფლის მეურნეობის პროდუქციის წარმოების გადიდების დადებითი გამოცდილება. აქ უნარიანად იყენებენ მოსახლეობასთან საზოგადოებრივ მეურნეობათა კოოპერირებას, ჟტიურად ნერგავენ მეცნიერების მიღწევებს, გამდიდრებულ ახორციელებენ ექსპერიმენტს, აკეთებენ დამმბარე მეურნეობებს. გარდაბნის რაიონი სპეციფიკურია — იგი მდებარობს საქართველოს დედაქალაქისა და ისეთი დიდი სამრეწველო ცენტრის გარშემო, როგორიც არის რუსთავი. ეს განაპირობებს რაიონის სოფლის მეურნეობის ძირითად ამოცანასაც — მომმარაგოს ამ ქალაქების მზრომელები სურსათ-სანოვაგით.

პლენუმის წინ რაიონის სასოფლო-სამეურნეო საწარმოებს ეწვია სკკპ ცენტრალური კომიტეტის პოლიტბიუროს წევრობის კანდიდატი, საქართველოს კომპარტიის ცენტრალური კომიტეტის პირველი მდივანი ე. ა. შევარდნაძე. იგი ესაუბრა მეურნეობებისა და საწარმოების ხელმძღვანელებსა და მუშაკებს, გამოიკითხა, როგორ სრულდება საგეგმო დავალებანი და ვალდებულებანი.

სართიჭალის მეცხოველეობის საბჭოთა მეურნეობის მერძევეობის კომპლექსში შარშან ყოველ ას ძროხაზე მიიღეს 95 ხბო, ხოლო წელს ვალდებულება იესრეს მიიღონ ასი. აქ დაინერგა რძის წარმოების პროგრესული ნაკადურ-მოწნობრივი სისტემა. საბჭოთა მეურნეობის დირექტორმა გ. დ. ჩიტაშვილმა თქვა, რომ მიმდინარე წლის 9 თვეში აქ უკვე აწარმოეს 2940 ტონა რძე, რაც 30 ტონით აღემატება შარშანდელ მაჩვენებელს. ყოველ ძროხაზე მიღებულია 2.128 კილოგრამი რძე, ანუ 54 კილოგრამით მეტი, ვიდრე გასული წლის შესაბამის პერიოდში. ეს მიღწეულია პირუტყვის მოვლის ზოოტექნიკურ-ვეტერინალური წესების ზუსტად დაცვის მეოხებით.

ის, თუ რა დიდი მნიშვნელობა აქვს მეცნიერებისა და ტექნიკის უკანასკნელ მიღწევათა დანერგვას, ნათლად ჩანს სართიჭალის მებოსტნეობა-მევენახეობის საბჭოთა მეურნეობის შუამთის მაგალითზე. აქ მომდინარე წელს, მაგალითად, მიიღეს ჰექტარზე 36 ცენტნერი მარცვლეული — შარშანდელთან შედარებით ერთი-ორად მეტი.

— მეურნეობა მდებარეობს ინტენსიური ქარისმიერი ეროზიის ზონაში, — თქვა მეურნეობის დირექტორმა ბ. გ. მეხოშვილმა. — ამიტომ მეცნიერთა რეკომენდაციით დავეხარგეთ ნიადაგის ბელტის გადაბრუნებლად დამუშავება. „აკპ-2,5“ აგრეგატი ერთდროულად ასრულებს ოთხ ოპერაციას, ხოლო ახალი სათესელა კულტივატორი სუნელების გვიანლეს სანაწყარო კულტურები დაბების, საწარმოების, ორგანიზაციებისა და მშენებლობების მუშაობაში გამოვლინებული ნაკლოვანებების აღმოფხვრა, უზრუნველყონ საგეგმო დავალებებისა და სოციალისტური ვალდებულებების მთლიანად და გადაჭარბებით შესრულება, ყოველნაირად აამაღლონ წარმოების ეფექტიანობა და ამ საფუძველზე კიდევ უფრო გაზარდონ ხალხის ცხოვრების დონე.

განსაკუთრებული ყურადღება მიეპყრო იმის, რომ საკრო შეიტანოს სათბობის, ლითონისა და სხვა ბრიგადებიდან მოწოდებული დაბეგვილი დანაკლისი, დამთავრდეს საკვებეულეფების საწარმოებს, ორგანიზაციებისა და მშენებლობების მოძრაობა გამოვლინდეს ნაკლოვანებები აღმოფხვრა, უზრუნველყონ საგეგმო დავალებებისა და სოციალისტური ვალდებულებების მთლიანად და გადაჭარბებით შესრულება, ყოველნაირად აამაღლონ წარმოების ეფექტიანობა და ამ საფუძველზე კიდევ უფრო გაზარდონ ხალხის ცხოვრების დონე.

ბინაკუთრებული ყურადღება მიეპყრა იმის, რომ საკრო შეიტანოს სათბობის, ლითონისა და სხვა ბრიგადებიდან მოწოდებული დაბეგვილი დანაკლისი, დამთავრდეს საკვებეულეფების საწარმოებს, ორგანიზაციებისა და მშენებლობების მოძრაობა გამოვლინდეს ნაკლოვანებები აღმოფხვრა, უზრუნველყონ საგეგმო დავალებებისა და სოციალისტური ვალდებულებების მთლიანად და გადაჭარბებით შესრულება, ყოველნაირად აამაღლონ წარმოების ეფექტიანობა და ამ საფუძველზე კიდევ უფრო გაზარდონ ხალხის ცხოვრების დონე.

ფაბრიკის დირექტორმა გ. ა. დეფიძემ სტუმარს დაათვალიერებინა ორი ახალი სამკერი — ძეხვეულისა და ბრიოლერების შებოლვის საამქროები, რომლებიც კიდევ უფრო გააძლიერებენ პროდუქციის ასორტიმენტს. ფაბრიკის ტერიტორიაზე აღინ დღე-ღამეში 200 ტონა მზრომებლობის ქარხანა, რომელიც ბროილერებისათვის კომბინირებულ საკვებს ამზადებს. იგი საკვებით უზრუნველყოფს არა მარტო საწარმოს, არამედ სხვებსაც უგზავნის მას.

რესპუბლიკაში პირველად ახალი სამგრის მერძევეობა-მებოსტნეობის საბჭოთა მეურნეობაში ინერგება ცხვრის ბაგური მოვლა. ივლისში მეურნეობაში შემოიყვანეს ჩრდილოკავკასიური ჯიშის 100 ნერგი. თითოეული მათგანის ნაპარსი მატყლი 7 კილოგრამს აღწევს, ხოლო ჩასაბარებელი წონა — 50-55 კილოგრამს.

აქ ფართოდ გავრცელდა მოსახლეობის პირად დამმბარე მეურნეობებთან კოოპერირებაც. მეურნეობის დირექტორმა შ. გ. სიბაშვილმა თქვა, რომ წელს მოსახლეობას გასასუქებლად გადაეცა 350 გოჯი, მას ეძლევა უხეში და წვნიანი საკვები, გამოეყოფა სამყრები, სათიბები, მექანიზებული დამუშავებისათვის მოემარჯვებელი მიწები. ეს ხელსაყრელია არა მარტო მოსახლეობისათვის, არამედ მეურნეობისთვისაც: წელს კოოპერაციის მეშვეობით საბჭოთა მეურნეობა დამატებით 110 ტონა ხორცს მიიღებს.

საქართველოს დედაქალაქს უშუალოდ ეკვრის კრწანისის ტყეპარკი. უკანასკნელ წლებში აქ ბევრი რამ გაკეთდა ტერიტორიის კეთილმოსაწყობად, მზრომელთა დასვენებისათვის პირობების შესაქმნელად, მაგრამ ტყე-პარკში, როგორც მისმა დირექტორმა ა. კ. ფანჩულიძემ თქვა, დამმბარე მეურნეობის შემენისათვისაც იზრუნეს: შეიძინეს 50 ფურ-კამეჩი, 20 მეწველი ძროხა, ნოემბერში დამთავრდება წლიწადში 35 ტონა სამმლავრის ქარსაოსის მეურნეობის შენებლობა. მაგრამ ეს სამმლავრე პრაქტიკულად გაორკეცდება მოსახლეობისათვის მზა კომპოსტის — მიცელიუმის მიყიდვის შედეგად. მისი მეშვეობით ქარსაოსის მოყვანა შინაც შესაძლებელი ხდება. გარდა ამისა, ტყე-პარკში არის სატბორე მეურნეობა ინკუბატორიუთრთ, საიდანაც წელს რესპუბლიკის სხვადასხვა რაიონში უკვე გადგზავნა თეთრი ამერის, კორნიის, თავდიდას და ხრომულის 8 მილიონი ლეგსტატი.

ამხანაგი ე. ა. შევარდნაძე იყო საქართველოს ზოოტექნიკურ-საცხოვრებო მოსავლის აღებისთანავე, ისე, რომ არ გადაჭარხნია ნიადაგის ზედაპირული ფენა.

მთავრდება გამარჯვების მეფრინველეობის ფაბრიკის რეკონსტრუქცია, რის შემდეგაც მისი სიმძლავრე თითქმის გაორკეცდება და მიღწევს წელიწადში 6-7 ათას ტონა ბროილერს. მაგრამ ამით როდი ამოიწურება ყველაფერი. ფაბრიკის დირექტორმა გ. ა. დეფიძემ სტუმარს დაათვალიერებინა ორი ახალი სამკერი — ძეხვეულისა და ბროილ

უსაფრთხოება — უწინარეს ყოვლისა!

საკავშირო სამეცნიერო-პრაქტიკული კონფერენცია „სსრ კავშირში ავარიულობის შემცირების გზები“

ავტომტრანსპორტზე ავარიულობის შემცირების გზებზე მსჯელობდნენ 13 ოქტომბერს თბილისში, ჟადრაკის სასახლეში გახსნილი საკავშირო სამეცნიერო-პრაქტიკული კონფერენციის მონაწილენი.

პრეზიდიუმში არიან საქართველოს კომპარტიის ცენტრალური კომიტეტის მეორე მდივანი გ. ვ. კოლბინი, პარტიის თბილისის საქალაქო კომიტეტის პირველი მდივანი თ. ნ. მენთეშაშვილი, სკკპ ცენტრალური კომიტეტის განყოფილების გამგის მოადგილე ი. პ. ტროფიმოვი, სსრ კავშირის შინაგან საქმეთა მინისტრის მოადგილე, გენერალ-პოლკოვნიკი ბ. ტ. შუმილინი, საქართველოს სსრ მინისტრთა საბჭოს თავმჯდომარის მოადგილე ვ. ი. ვადაჟკორი, საქართველოს კომპარტიის ცენტრალური კომიტეტის განყოფილებათა გამგეები ბ. ზ. ბარსუკოვი და ნ. რ. საჯაია.

კონფერენცია გახსნა საგზაო მოძრაობის უსაფრთხოების რესპუბლიკური კომისიის თავმჯდომარემ ვ. ი. ვადაჟკორიმ.

საქართველოს სსრ მინისტრთა საბჭოს მისამღები კონფერენციის მონაწილეებისადმი წ�-კითხა რესპუბლიკის შინაგან საქმეთა მინისტრმა, შინაგანი სამსახურის გენერალ-ლეიტენანტმა გ. ი. გვეტაძემ.

საგზაო მოძრაობის უსაფრთხოების აქტუალურ პრობლემებს შეეხნენ თავიანთ გამოსვლებში ბ. ტ. შუმილინი, საქართველოს სსრ შინაგან საქმეთა მინისტრის პირველი მოადგილე, შინაგანი სამსახურის გენერალ-მაიორი ვ. ი. შადური, რსფსრ საავტომობილო ტრანსპორტის მინისტრის მოადგილე ნ. ვ. ნიკანოროვი, რუსეთის სფსრ საავტომობილო გზების მინისტრის მოადგილე გ. ნ. ბოროდინი, სსრ კავშირის შინაგან საქმეთა სამინისტროს საგზაო მოძრაობის უსაფრთხოების საკავშირო სამეცნიერო-კვლევითი ინსტიტუტის უფროსი, სსრ კავშირის სახელმწიფო პრემიის ლაურეატი, პუბლიკური კომისიის თავმჯდომარემ ვ. ი. ვადაჟკორიმ.

საქართველოს სსრ მინისტრთა საბჭოს მისამღები კონფერენციის მონაწილეებისადმი წარკითხა რესპუბლიკის შინაგან საქმეთა მინისტრმა, შინაგანი სამსახურის გენერალ-ლეიტენანტმა გ. ი. გვეტაძემ.

საგზაო მოძრაობის უსაფრთხოების ამბავზე ბრძოლებს შეეხნენ თავიანთ გამოსვლებში ბ. ტ. შუმილინი, საქართველოს სსრ შინაგან საქმეთა მინისტრის პირველი მოადგილე, შინაგანი სამსახურის გენერალ-მაიორი ვ. ი. შადური, რსფსრ საავტომობილო ტრანსპორტის მინისტრის მოადგილე ნ. ვ. ნიკანოროვი, რუსეთის სფსრ საავტომობილო გზების მინისტრის მოადგილე გ. ნ. ბოროდინი, სსრ კავშირის შინაგან საქმეთა სამინისტროს საგზაო მოძრაობის უსაფრთხოების საკავშირო სამეცნიერო-კვლევითი ინსტიტუტის უფროსი, სსრ კავშირის სახელმწიფო პრემიის ლაურეატი, მილიციის პოლკოვნიკი გ. ი. ჟულევი, „თავადრმსკოკტრანსის“ № 1 ავტოკომბინატის მძღოლთა ბრიგადირი, სოციალისტური შრომის გმირი, სსრ კავშირის სახელმწიფო პრემიის ლაურეატი, რუსეთის სფსრ უმაღლესი საბჭოს დეპუტატი ე. პ. ფედიუნინი, სსრ კავშირის კანონმდებლობის დაცვის სამინისტროს მთავარი სამმართველოს უფროსი ა. მ. მოსკვიჩეკი და სხვები.

ორატორებმა აღნიშნეს, რომ თანამედროვე პირობებში ერთ-ერთი უმნიშვნელოვანესი და უტოფუესი სოციალური პრობლემა, — საგზაო მოძრაობის უსაფრთხოების უზრუნველყოფა — ბევრი სამინისტროს, უწყების, დაწესებულებისა და ორგანიზაციის, საზოგადოებრივი ცენტრის შეთანხმებულ მოქმედებას მოითხოვს. ეს პრობლემა მართვის ტექნიკურ, ორმრედლობით, სამართლებრივ, სოციალურ, სამედიცინო-ფსიქოლოგიურ და ბევრ სხვა აქტუალურ ასპექტს მოიცავს. დღეს იგი 30-ზე მეტ საკავშირო სამინისტროსა და უწყებაში წყდება, სადაც უკვე შეიქმნა საგზაო მოძრაობის უსაფრთხოების სპეციალური სამსახურები. უახლოეს წლებში ამგვარი ფორმირებები გაჩნდება ქვეყნის იმ ორგანიზაციებში, რომლებიც პირდაპირ თუ არაპირდაპირ დაკავშირებულ ნარიან საავტომობილო ტანსპორტის განვითარებასა და გამოყენებასთან.

როცა საქმე ადამიანების სიცოცხლესა და ჯანმრთელობას ეხება, ბუნებრივ სამართლდარღვევებისადმი გულგრილობა დანაშაულის ტოლფასია. სამწუხაროდ, ქვეყანაში მაღალი ავარიულობის დონე, ეს ყველა რახვის ხელმძღვანელეს აკალებს უშუალოდ მოკიდოს ხელი საგზაო მოძრაობის უსაფრთხოების პრობლემის გადაჭრას.

განსაკუთრებული სკა-ბაასი გამიმთა ინდივიდუალური ტრანსპორტის მფლობელებზე. 1971 წელთან შედარებით მათი მიზეზით მომხდარ ავტოავარიათა რიცხვი თითქმის ოთხ-ხუთჯერ გაიზარდა. ამტკმარის, რომ ინდივიდუალურ ტრანსპორტზე მომხდარ ავარიათა მიზეზების ანალიზი, მათი თავიდან აცილების ღონისძიებათა შემუშავება და განხორციელება სახელმწიფო ავტოინსპექციის ორგანოთა ყველა საზოგადოებრივი ორგანიზაციის ერთ-ერთი ძირითადი ამოცანა უნდა გახდეს.

კონფერენციის მონაწილეებმა საგზაო მოძრაობის უსაფრთხოების უზრუნველყოფისთან დაკავშირებული მრავალი საკითხი განიხილეს. პრობლემათა განხილვა რამდენიმე სექციაში მიმდინარეობდა.

გუშინ მუშაობა დაამთავრა სრულიად საკავშირო სამეცნიერო-პრაქტიკულმა კონფერენციამ.

სამეცნიერო-პრაქტიკული კონფერენციის მონაწილეებმა, კრძოდ, შეიმუშავეს რეკომენდაციები, რომ მთავარი მეცადინეობა მოახმარონ მგზავრთა გადაყვანის დროს საგზაო-სატრანსპორტო შემთხვევათა თავიდან აცილების. ბავშვთა საგზაო ტრავმატიზმის დონის შემცირებას, სოფლად ავტოავარიების პროფილაქტიკას, მძღოლთა დისციპლინის განმტკიცებას, ლოზობის, ანგარების მიზნით ავტოტრანსპორტის გამოყენების ფაქტების აღმოფხვრას, ავტოტრანსპორტის ტექნიკური მდგომარეობის გაუჯობესებას, ავტოსაწარმოებში დიაგნოსტიკური მოწყობილობების დანერგვას. საჭიროდ ცნეს ამაღლდეს შინაგან საქმეთა ორგანოების მომთხოვნელობა საწარმოებისა და ორგანიზაციების ხელმძღვანელებისადმი, ცალკეული მოქალაქეებისადმი, რათა დაიცვან საგზაო მოძრაობის დადგენილი ნორმები და წესები.

კონფერენციის მუშაობის შედეგები შეაჯამა სსრ კავშირის შინაგან საქმეთა მინისტრის მოადგილემ გენერალ-პოლკოვნიკმა ბ. ტ. შუმილინმა.

კონფერენციის დასკვნით სხდომას დაესწრო საქართველოს სსრ მინისტრთა საბჭოს თავმჯდომარის მოადგილე ვ. ი. ვადაჟკორი. (საქინფორმი).

ავარიულობა — ეროვნული ხასიათისა

ბოლო ორ-სამ კვირაში ავარიულობის ამბავზე ბევრ ადგილზე ბეჭდავენ. ეს ამბავი ბევრ ადგილზე ეროვნულ ხასიათს ატარებს. ეროვნული ხასიათი ამ ამბავს ეტყობა ბევრ ადგილზე. ეროვნული ხასიათი ეტყობა ამ ამბავს

ქართული პროზის დიდოსტატი

ნახევარ საუკუნეზე ოდნავ მეტია, რაც დავით კლდიაშვილის ნეშტი მთაწმინდის სავანესაა მიბარებული.

„გამოვიგზავნეთ მამა კიბის უკანასკნელ საფეხურზე და ჩვენ აღარ გვეკუთვნოდა იმ წუთიდან, როცა სოფლის ორლობებით ხალხმა ნაოლო მისი კუბო თბილისისაკენ მიმავალ მატარებელში მოსათავსებლად.

იმიერიდან მისი ჭირისუფალი მთელი საქართველო იყო“ — წერს სერგო კლდიაშვილი.

დიდი დავით კლდიაშვილი — დღეს სავსებით ბუნებრივად ყველა ქართველისათვის და ყველასათვის ნათელია, რომ დადგა ჟამი დავით კლდიაშვილის უპირველესთაგან ერთ-ერთ უპირველეს ქართველ პროზაიკოსად, დიდ მოძღვრად აღიარებისა.

აქ იგულისხმება არა მხოლოდ ის პერიოდი, როცა ცხოვრობდა და მოღვაწეობდა დავითი, არამედ მთელი ისტორია მრავალსაუკუნოვანი ქართული მწერლობისა.

დიდი დავითი ას ოცი წლის წინათ დიბადდა.

სამოცდაცხრა წლისა აღესრულა.

სერგო კლდიაშვილი იგონებს: „მე მგონია დავითი მეტ ხანს იცოცხლებდა, რომ არ სცოდნოდა საოცარი მოწყენა.. მარტობას ვერ იტანდა.

დავითს მაღალი, ძლიერი ხმა ჰქონდა, როცა მარტობის გრძნობა მოერეოდა, ისეთი ხმით სნუხდა, რომ ამოოხვრა გუგუნის მსგავსად ისმოდა. როცა ერთხელ ვკითხე, რატომ სნუხარ და გუგუნებ ასე უცნაურად-მეთქი, გულაჩუყებით მთხრა:

— მარტო ვარ!“

ეს იყო დრტვინვა, მარტობა სამშობლოს, თანამემამულეთა ჭირ-ვარამით სულშეძრული, გულდაფთფქული ადამიანისა.

დავით კლდიაშვილის მასშტაბი, ახლა უკვე დაბეჯითებით შეიძლება ითქვას, მის სიცოცხლეში მთელი სიღრმით არ იყო გაცნობიერებული. ამისათვის დრო იყო საჭირო, დრო და საზოგადოებრივ-მხატვრული აზროვნებისათვის ნიადაგის გაჩანცნება. რასაკვირველია, შეუძლებელია თვითონ დავითს არ სცოდნოდა თავისი ნაწარმოებების ფასი, მაგრამ ის ვერ მოესწრო იმის დანახვას, თუ რა დიდი, ძძლავრი ზეგავლენა მოახდინა მისმა შემოქმედებამ ქართულ ლიტერატურულ-მხატვრულ აზროვნებასა და თეატრზე, რა შთაგონებით აისახა მისი გმირები ნუფუსოფელი ჩვენს სახვითს ხელოვნებაში.

დავით კლდიაშვილის სამყაო მთელის ძალითა და სიღრმით, საყოველთაოდ ჩვენს დროში, უკანასკნელ ოცწლეულში გაცნობიერდა.

ეს პროცესი გრძელდება და მოსაალფდენია დიდი დავითის ნაფიქრ-ნააზრევის, მხატვრული სამყაროს ჭალსტების ახალი და ახალი კუთხით, კიდევ უფრო მეტი სიღრმით წარმოჩენა.

ალბათ, როგორც რეალისტი მხატვრის მაღალნიჭიერება ერთ-ერთმა პირველმა აკაკი წერთელმა შეამჩნია:

„ნიჭიერმა მწერალმა სტენოგრაფიულად კი არ უნდა გადაიღოს ყველაფერი, რაც გადაონია, ნახა, არამედ ჩაწეროს, არა ასისა, ათასი სიტყვა-ფრაზისაგან უნდა აირჩიოს მასალები, რომელნიც უკეთ დაანასიათებენ მისგან აღებულ საგანს, რასაკვირველია, შემოქმედებითი ძალით. ეს, რასაკვირველია, ძვირია, ვიცი შეუძლია და მათ რიცხვში ჩვენი დავით კლდიაშვილიც უხვად აარის დაფიდლებული“.

დ. კლდიაშვილის შემოქმედებას თავის დროზეგე მაღალი შეფასება მისცეს კ. აბაშიძემ, ნომლელმა, ი. გომართელმა, ს. ნუცუბიძემ, მაგრამ დავითზე, როგორც არაჩვეულებრივ, განუმეორებელ ფენომენზე, საბრალსათვის იმხანად ნიადაგი მომწიფებული არ იყო. ოღონდ, სნორედ იმ პერიოდში ითქვა ხაზგასმით ზოგი რამ, რაც ამოსავალ წერტილად მიგვაჩნია დ. კლდიაშვილის, როგორც ეროვნულ-მხატვრული მოვლენის შეფასებისათვის. ძნელი წარმოსადგენი არ არის, რა მნიშვნელობაც ექნებოდა თავის დროზე კ. აბაშიძის დებულებას: „კაციადამიანის“ ავტორს რეალიზმის ჭეშმარიტი მემკვიდრე სულ ბოლო ხანს აღმოუჩნდა ბატონ დ. კლდიაშვილის ნაწარმოებებში“, „დ. კლდიაშვილი პირდაპირი მემკვიდრეა ილია ჭავჭავაძისა“.

ეს „პირდაპირი მემკვიდრეობა“, რა თქმა უნდა, არ უნდა გავიგოთ, როგორც მოძღვრისა და მოწაფის ურთიერთობა ერთმანეთისადმი. ეს ნიშნავს, ერთ-ერთ ახალ ეტაპზე ერის ეროვნული ფენომენის ერთ-ერთ ფასეულ ნაწილ-ნაწილ-ნაწილ-

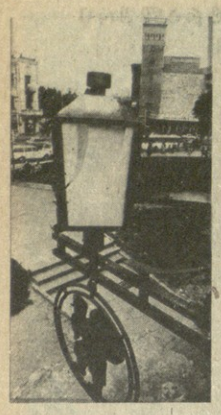

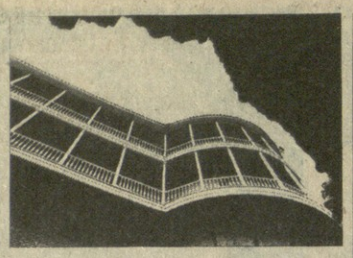

ახლოვდება თბილისობა

ქალაქური მოტივები.

ა. საკაკოვის ფოტო.

მადლობა ჭეშმარიტ ხელოვნებისათვის...

მოსკოვი, ლენინის და შრომის წოდების ორდენოსანი მოსკოვის საბჭოს სახელობის სახელმწიფო აკადემიური თეატრის სეზონის გასტროლები დაიწყო კონსტუდია „ქართული ფილმის“ კინომსახიობის თეატრში. წარმოდგენილი იყო მოლიერის „დონ ჟუანი“. სპექტაკლის დაწყებამდე მოსკოვის საბჭოს სახელობის თეატრის დირექციას, სრულიად რუსეთის თეატრალურ საზოგადოებას დიდი ყურადღებისათვის და იმ სითბოსთვის, რომელსაც ჩვენ ყოველ ნაბიჯზე ვგრძნობთ...

სპექტაკლის დამთავრების შემდეგ დარბაზი მჭუხარე ოვაციით მიესალმა ქართველ მსახიობებს. სცენა ყვავილებით აივსო. ეს იყო დიდი და დამსახურებული გამარჯვება, რომელიც ერთნაირად გაიზიარა თეატრის მთელმა კოლექტივმა. სპექტაკლი დადგა მ. თუმანიშვილმა, მხატვარია საქართველოს სსრ დამსახურებულ მხატვარი, სსრ კავშირის სახელმწიფო პრემის ლაურეატი გ. მესხიშვილი, მუსიკალური გაფორმება ეკუთვნის გ. ჩუბინიძეს.

გთავაზობთ რამდენიმე ინტერვიუს.

იუტო კავადა (იაპონია) **პარიზის კონსერვატორიის პროფესორი:** „ბევრი რამ მსმენია რუსთაველის თეატრის გამარჯვებებზე, საქართველო რომ დიდი თეატრალური კულტურის ქვეყანაა, ეს დღისაც დამტკიცდა. სპექტაკლმა მომხიბლა, იგრძნობა საოცარი რიტმი, დინამიკა, ტემპერამენტი, პიესა ეხმიანება დღევანდელობას. საფრანგეთის ძველი თეატრის ზელოვნურად დარჩენილ ამფითეატრში, ან ბრეტანის და სამხრეთ რაიონების ციხესიმაგრეების ნანგრევებზე ამ სპექტაკლის ჩვენება ნამდვილი თეატრალური ზეიმი იქნება ფრანგებისთვის. მომავალ გამარჯვებებს ვუსურვებთ კინომსახიობის თეატრის დასს“.

ა. სვეიანსკი, თეატრმცოდნე, პროფესორი, მოსკოვის „სამხატვრო აკადემიური თეატრის ლიტერატურული განყოფილების გამგე: „დღეს ჩვენ ვზიხართ და დავტკბით უკვდავი მოლიერის პიესის თუმანიშვილისეული ინტერპრეტაციით. მშვენიერი სპექტაკლია, აღსავსე ფრანგული სინატაფით და იუმორით, ქართული ტემპერამენტით. მშვენიერია ზ. ყიფშიძე-დონ ჟუანი თავისი ყინულივანი პლასტიკით, დიდებულია ა. ამირანაშვილი-გაბარელი თავისი მოკრძალებული გრძნობებით, რეკისორის სანატერესო გადაწყვეტაა ლ. რეხვიაშვილის სეფილორის სახე, რომელიც კონტაქტს ამყარებს სცენასა და დარბაზს შორის. სპექტაკლის დიდი წარმატება განსაზღვრა მსახიობთა მაღალმა პროფესიულმა დონემ“.

ა. ეფროსი, რუსეთის სხვრ სახალხო არტისტი, „მალაია ბრონნაიას“ თეატრის მთავარი რეჟისორი: „თავაგანმსხვილი ვარ მ. თუმანიშვილის ხელოვნებისა. ასე იყო მრავალი წლის განმავლობაში, და აი ორის და ასე იქნება. დღეგანდელი სპექტაკლი ერთი ამოსუნთქვით ორი შეკმნილი და ბრწყინვალე ფერებშია გადაწყვეტილი, ეკმარიტად იგრძნობა მოლიერის სული დიდებული თეატრალური კოლექტივის შესრულებით!“

ა. კონდეევსკი, მოსკოვის სახელობის სახელმწიფო თეატრის მსახიობი, რუსეთის სხვრ სახალხო არტისტი: სწორედ რომ საქართველოში, ამ დიდი თეატრალური ტრადიციების ქვეყანაში შეიძლება თქვას ასეთი თეატრი. ალტაევული ვარ, მშვენიერია მხატვრული გაფორმება, მუსიკალური აკომპანემენტი. სპექტაკლის სილაღე დიდ სიხარულს და სიამოვნებას ანიჭებს მაყურებელს. გულწრფელი მადლობა ყველა მოსკოველის სახელით“.

დ. მაჭავარიანი,
„კომუნისტის“ პას. კორ.

კონკურსის შედეგები

ჩვენი მკითხველებმა იციან, რომ 1982 წლის იანვარში საქართველოს თეატრალურმა საზოგადოებამ გამოაცხადა კონკურსი სატელევიზიო პიესებისათვის, რომელებშიც ინასხებოდა მრავალშვილიანი დედის მაღალმხატვრული სახე, მისი როლი მომავალი თაობის ჩამოყალიბებაში, და აი, სპეციალურმა ჟიურიმ შეჯამა კონკურსის შედეგები:

პირველი პრემია არც ერთ ნაწარმოებს არ მიენიჭა.

მეორე პრემიით აღინიშნა ა. გეწოძის პიესა „სიყვარულის სათამაშო ზაფანგი“.

მესამე პრემია მიენიჭა გ. მამაკაშვილის პიესას „შვედი შვილის და მერვეს მოლოდინე დედის ამბავი“.

წამახალისებელი პრემიები მიიღეს პიესებმა: „მარიამ! შენით ვარ ამ ქვეყნად!“ (ავტორი — გ. ზუხაშვილი), „ცოცხალი მყუდროება“ (გ. კვარაცხელია), „ნიავის ხე ძველ წისქვილში“ (ო. ტაბიძე), „დედის დაბადების დღე“ (გ. კაკურავა).

ყაბალი

ფეხბურთის ამბები

უმაღლესი ლიგა

ბუნინ გაიმართა უმაღლესი ლიგის ფეხბურთელთა საკავშირო ჩემპიონატის ოცდამეთერთმეტე ტურის კალენდარული მატჩები. გთავაზობთ შედეგებს:

„დნეპრი“-მოსკოვის „ტორპედო“ — 0:0
„მეტალისტი“-ცსკა — 2:2
„ნეფტჩი“-„ზენიტი“ — 1:0
„ფახთაქორი“-„ჩერნომორეცი“ — 2:0
„სპარტაკი“-„არარატი“ — 1:2

ამ ტურის კიდეგ სამი შეხვედრაა გასამართავი: დღეს „ყაირათი“ ხვდება კიევის „დინამოს“, მოსკოვის „დინამო“ — თბილისის „დინამოს“, ხვალ კი ქუთაისის „ტორპედო“ უმასპინძლებს გთამაშების ლიდერს — მინსკის „დინამოს“.

პირველი ლიგა

პირველი ლიგის ფეხბურთელთა საკავშირო შეჯიბრების მორიგი, შეორმოცე ტურის შეხვედრა ლენინგრადის „გურიამ“ ზენარად — ჯიზაკის „ზვეზდასთან“ გამართა. გამმარჯვეს მასპინძლებმა ანგარიშით 2:0.

ევროპის ჩემპიონატი

გთავაზობთ ევროპის ჩემპიონატის შერჩევითი მატჩების შედეგებს: **პირველი ჯგუფი.** ბოტლნდია-გდრ — 2:0; **მეოთხე ჯგუფი.** ნორვეგია-იუგოსლავია — 3:1; **მეექვსე ჯგუფი.** ავსტრია-ჩრდილოეთ ირლანდია — 2:0; **მეშვიდე ჯგუფი.** ირლანდია-ისლანდია — 2:0.

სატურნირო ორბიტა

ჩოგბურთი. ბარსელონაში დამთავრდა საერთაშორისო შეჯიბრება, რომელშიც 18 წლის შეგდმა სპორტსმენმა მ. ვილანდერმა ყველას აჯობა. მან დაამარცხა მსოფლიოს უძლიერესი ჩოგბურთელები: მეოთხეფინალში — ჩეხოსლოვაკიელი ი. ლენდელი — 7:5, 6:1, ნახევარფინალში — არგენტინელი ბოსე ლუის კლერკი — 6:7, 6:1, 6:3, ფინალში — არგენტინელი გილიერმო ვილასი — 6:3, 6:4, 6:3.

კალათბურთი. მოსკოვში ცსკამ მიიღო დანიის „სკოვლუნდი“. ევროპის ჩემპიონთა თასის გათამაშების ეს განმეორებითი შეხვედრაც მოსკოველ არმიელთა გამარჯვებით დამთავრდა — 124:73. ერთი კვირის წინათ კოპენჰაგენში არმიელებმა პირველი მატჩი მოიგეს ანგარიშით 114:67. გათამაშების მეორე წრეში მოსკოველები შეხვდებიან ტურკეს (ფინეთი) „ტურუნს“.

ფრენბურთი. არგენტინის დედაქალაქ ბუენოს-აირესში დაიწყო ვიეთნამ გუნდებს შორის მსოფლიო ჩემპიონატის გადამწყვეტი შეხვედრები. აქ გაიმართა ნახევარფინალური მატჩები, რომლებიც ასე დამთავრდა: სსრ კავშირი-არგენტინა — 3:0, ბრაზილია-იაპონია — 3:0. ამრიგად ფინალური შეხვედრა გაიმართება სსრ კავშირსა და ბრაზილიის ფრენბურთელებს შორის. მესამე ადგილისათვის ერთმანეთს შეხვდებიან არგენტინისა და იაპონის ნაკრები გუნდები.

ბადმინტონი. ჰოლანდიის ქალაქ ტილბურგში დასასრულს მიუახლოდა დიდოსტატთა შეჯიბრება. მეცხრე ტურში მსოფლიო ჩემპიონმა კარპოვმა ბრაზილთან (აშშ) შეხვედრა ყაიმით დაამთავრა, ხოლო მეათეში მისი პარტნიორ სმოლოვთან არ შემდგარა, ვინაიდან კარპოვი შეუძლოდ გახდა. ათი ტურის შემდეგ კარპოვს 6.5 ქულა და ერთი გადადებული პარტია აქვს, ჰოლანდიელ ტომასს — 6,5 ქულა. დარჩა ერთი ტური, რომელშიც მსოფლიო ჩემპიონი შავი ფიგურებით ხვდება ანდერსონს (შვეიცარია).

რედაქტორის მოადგილე
გ. ნაბეღლავი.

ცისფერ ეკრანზე

საქართველოს ტელევიზიის ერთი ქვირის პროგრამა

ორშაბათი, 18 ოქტომბერი

პირველი პროგრამა. 9.00 — „ვრემია“ (მ.). 9.40 — სატელევიზიო დოკუმენტური ფილმი „ორორდეკული სათამაშო“. 10.00 — „მოამბე“. 10.30 — „სსრკ-60“. სატელევიზიო დოკუმენტური ფილმი — „პროგრამა ციმბირი“. 11.00 — მხატვრული ფილმი — „ოცნების ფრანგეული“. 16.20 — მოსწავლეთათვის — სამართლისმეცოდნეობა. 16.50 — მოსწავლეთათვის — რუსული ენა. 17.20 — „სსრკ-60“. „ეიკეის მოზარდ მაყურებელთა თეატრი თბილისში. 18.05 — „დეპუტატი და ცხოვრება“ — „სარატოველთა ინიციატივის პასუხად“. 18.20 — „ქართული კულტურის ეკრა ათონზე“. 18.45 — „ჩვენ ინტერნაციონალისტები ვართ“ — „ბორკის დღეები საქართველოში“. 19.15 — „ხალხური შემოქმედება“ — „ბუღის ემღერება“. 19.45 — „დღეს მსოფლიოში“ (მ.). 20.00 — „მოამბე“. 20.30 — მხატვრული ფილმი „სიეეთე“. 21.55 — „ჩაი-82“. 22.00 — „ვრემია“ (მ.). 22.35 — „სსრკ-60“. „ელენე ახალეფიანის სალამი მოსკოვში“. 23.45 — ახალი ამბები.

მეორე პროგრამა. 17.20 — სატელევიზიო დოკუმენტური ფილმი „ჩემი ბაბარო-ბალეარი“. 17.50 — მულტიპლიკაციური ფილმი. 18.00 — მოსწავლეთათვის — საქართველოს ისტორია. 18.30 — სატელევიზიო მხატვრული ფილმი „ეეეპ-ეეეხილის ეეელი“. 19.45 — განცხადებები. 19.50 — მხატვრული ფილმი — „საოცარი ბერენდე