პროლეტარელებო ყველა ქვეყნისა, შეერთდით!

კომუნისტი

საქართველოს კომუნისტური პარტიის ცენტრალური კომიტეტის, საქართველოს სსრ უმაღლესი საბჭოს და მინისტრთა საბჭოს ორგანო

КОМУНИСТИ — ОРГАН ЦК КП ГРУЗИИ, ВЕРХОВНОГО СОВЕТА И СОВЕТА МИНИСТРОВ ГРУЗИНСКОЙ ССР

გაზეთი გამოდის 1920 წლის 3 ივნისიდან

№ 78 (18320) შაბათი, 3 აპრილი, 1982 წელი ფასი 3 კაპ.

„წითელი შაბათობა“ გვის[illegible]

ბათუმი. (საკ. კორ.). მანქანათსაშენებელი ქარხნის კოლექტივი სსრ კავშირის შექმნის მე-60 წლისთავის ღირსეული შეხვედრისათვის გაშლილ სოციალისტურ შეჯიბრებაში ახალ წარმატებას აღწევს.

აქ დამზადებული საკონსერვო მრეწველობისათვის განკუთვნილი ავტოკლავი, რომელსაც სპეციალური ხუთკუთხედი ამშვენებს, მომხმარებელთა მოწონებით სარგებლობს. ამ ნაწარმზე იანვარში მანქანათმშენებლებმა დიდი დაკვეთა მიიღეს და კიდეც გაართვეს თავი სამეს. ავტოკლავების მიწოდების გეგმა გადაჭარბებით შესრულდა, სახელმწიფო ხარისხის ნიშნით აღნიშნულმა პროდუქციამ წარმოების საერთო მოცულობაში 81,9 პროცენტს მიაღწია.

ქარხნის კოლექტივმა მარტშიც შემართებით იმუშავა. გეგმა ყველა ტექნიკურ-ეკონომიკური მაჩვენებლების მიხედვით გადაჭარბებით შესრულდა. მომხმარებელს სახელმკერდეგო დისციპლინის სრული დაცვით გაუგზავნა როგორც საკონსერვო მრეწველობისათვის გაფვალისწინებული მოწყობილობა, ისე ჩაის ფაბრიკებისათვის აუცილებელი აღჭურვილობა.

ქუთაისი. (საკ. კორ.). ნ. ლაკობას სახელობის ტრიკოტაჟის ფაბრიკის კოლექტივმა პროდუქციის ხარისხის გაუმჯობესებისათვის მიზანდასახული ბრძოლით შესანიშნავ შედეგებს მიაღწია. სამეფერთ ტაჟის ფაბრიკის კოლექტივმა პროდუქციის ხარისხის გაუმჯობესებისათვის მიზანდასახული ბრძოლით შესანიშნავ შედეგებს მიაღწია. სამეფერთ ტაჟის ფაბრიკის კოლექტივმა პროდუქციის ხარისხის გაუმჯობესებისათვის მიზანდასახული ბრძოლით შესანიშნავ შედეგებს მიაღწია. სამეფერთ ტაჟის ფაბრიკის კოლექტივმა ბოლო ერთ დაგეგმილებს კიდევ მოასწრეგენ. აბრიგად, წლის ბოლოსათვის მეოთხეთაბრი მდგომარეობა გამოსწორდება, სულდობა შეიესება. არასაბარბილო მდგომარეობას მეცხვარეობაშიც. ცუდ ამინდებში ცხვრის გამოზამთრება გაუჭირდა. ნირებებს არ ეყოთ რძე, დაიბოკა დიდძალი ურემოდ დარჩენილი ახალშობილი ბატკნები. ამის მიუხედავად ცხვრის ნამატის მიღების გეგმის შესრულება შეიძლება. ამიტომ ჩვენ ყოველ ლონეს ვხმარობთ, რომ ამ ბრძოლაში გავიმარჯვოთ.

უფრო რთული მდგომარეობა მსხვილფეხა რქიანი პირუტყვის ფერმებში. აქ გაჩენილმა დაავადებამ ბუნებრივია, წველადობაში ჩამოგვაჩინა. ამკამად ამ ფერმებში გამაჯანსაღებელი, პროფილაქტიკური კომპლექსური ღონისძიებები ხორციელდება.

ჩამორჩენიდან თავდასაღწევად რა ღონისძიებებს ვახორციელებთ? რა თქმა უნდა, ამის გულდამშვიდებით ვერ უყურებთ. დასახული ღონისძიებების განხორციელებისათვის (სულადობის გეგმის შესასრულებლად) სოფლის მეურნეობის სამინისტროს დამბარება დაგვამორდება. მათ 200 სული ჯიშანი დეკემბრი უნდა შეგვაძენინონ.

ამ ნაკლოვანებებს სუბიექტური ფაქტორებიც ახლავს. ზოგიერთი ფერმის ტერიტორია შემოუღობავია, ბევრ ფერმას არა აქვს სამშობიარო განყოფილებები და იზოლატორები, სასაკეთილებები, საუნაფუხებები, ზოგან მოელენარგებელია ფიზბარიერები და დეზბოლირები, ყველგან არ არის დაცული სანიტარიული წესრიგი. გვაქვს სხვა ნაკლოვანებებიც.

სოფლის მეურნეობის საწარმოო გაერთიანებამ თავის სხდომაზე უკვე შეიმუშავა ფერმებისა და მათი ახლომახლო ტერიტორიების კეთილმოწყობის ღონისძიებანი, რაც წელიწად-ნახევარში უნდა განხორციელდეს. ამის შედეგად რაიონის ყველა ფერმას წესრიგში მოვიყვანთ, სადაც პირუტყვის მოვლა-პატრონობის, მწყემსობა შრომისა და ყოფაცხოვრების ნორმალური პირობები შეიქმნება, რაც, ბუნებრივია, სამარკეტინგო მდგომარეობიდან გამოგვიყვანს.

რაც შეეხება მესამე კითხვას: პირდაპირ შემიძლია ვთქვა, რომ ჩამორჩენის დასაძლევად უნარიც შეგვწევს და ენერგიაც. მეცხოველეობის პროდუქტების წარმოებისა და დამზადების პირველი კვარტალის გეგმები (ხორცისა და კვერცხის დამზადებისა) მნიშვნელოვანი გადაჭარბებით შესრულდება, რძისას 100 ტონაზე ცოტა მეტი დააკლდება. შემდგომ კვარტალში ყოველ ოთხეს ვიხმართ, რომ რძის დამზადების გეგმაც აუცილებლად შესრულდეს.

რედაქციის მინაწერი: *როგორც ამ ნაუბრიდან ჩანს, ახმეტის რაიონის მეცხოველეობის ჩამორჩენის ობიექტური მიზეზებს სუბიექტური სჭარბობს, არსებული ობიექტური სუბიექტურზე დაფუძნებული. სუბიექტურმ მიზეზები კი რაიონის მეცხოველეობის, მეცხოველეობა-ცალსახტების, ხელმძღვანელი მუშაკების ბრალია. „განა მათთვის მოელოდნელია ის, რომ უამინდობის დროს დაავადება შეიძლება გავრცელდეს? სად იყვნენ ვეტერინარები, ზოოტექნიკოსები? განა ავადმყოფობის გავრცელება ობიექტური მიზეზია? მათ ხომ არ განახორციელეს ფერმებში პროფილაქტიკური ღონისძიებანი? ჩვენ ვიცით, რომ ხშირად მათზეა დამოკიდებული მეცხოველეობის შემდგომი განვითარება და აქ შექმნილი მდგომარეობის გამოსწორების ბრალი.*

თვითონვე უნდა შეძლონ ჩამორჩენის მიზეზების საფუძვლიანი გაანალიზება და საჭირო ღონისძიებების დასახვა. ამის ცდა, რა თქმა უნდა, იგრძნობა, მაგრამ უფრო მეტი მონდომება, უფრო ეფექტიანი ღონისძიებების განხორციელება მართები ახმეტელებს, მეტი პასუხისმგებლობით და მონდომებით უნდა მოეკიდონ ამ დიდ საქმეს.

ახმეტელ მშრომელებს სიძნელეებთან თავდასაღწევად ბრძოლას მდიდარი ტრადიციები აქვთ. ისინი არაერთხელ აღმოჩენილან ბუნების მორეულობის, სტიქიური მოვლენებით გამოწვეული მოელოდნელი დაბრკოლებების წინაშე და ყოველთვის იმარჯვებდნენ. ვიმედოვნებთ, რომ ამჯერადაც ამ კარგი ტრადიციების ერთგულნი დარჩებიან და სულ მალე თავს დაალწევენ ჩამორჩენას.

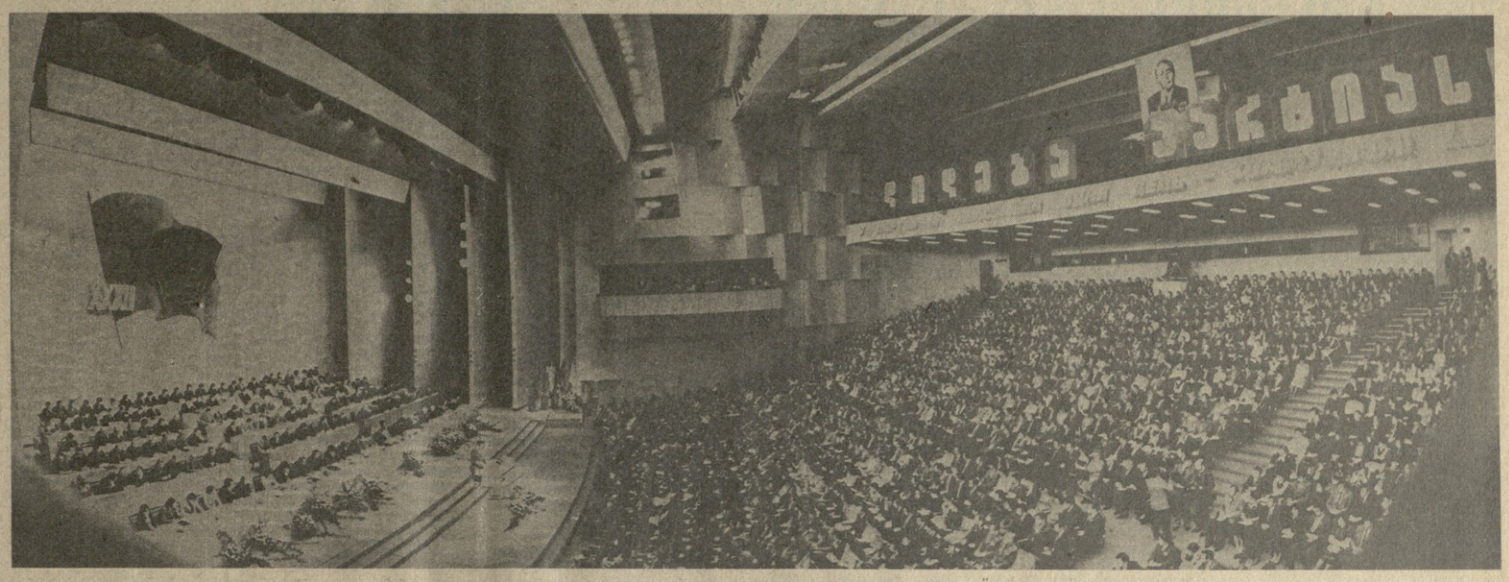

თბილისი, 1982 წლის 2 აპრილი. სახელმწიფო ფილარმონია. საქართველოს კომკავშირის XXXII ყრილობის სხდომათა დარბაზში.

მ. დათიკაშვილისა და ბ. კიკვიძის ფოტო (საქინფორმის ფოტოქრონიკა).

ყველასი და თითოეულის საზრუნავი

გაიხსნა საქართველოს კომკავშირის XXXII ყრილობა

ეს ინფორმაცია ეძღვნება კომკავშირის ყრილობის გახსნას. მოუხედავად ამისა, იგი ყრილობისწინა სამზადისით უნდა დავიწყოთ, რადგან მან უაღრესად ზუსტად განსაზღვრა დღის წესრიგის ყველაზე აქტუალური და მწვავე თემების ფართო წრე, ტონი მისცა კომკავშირული ცხოვრების მთავარ პრობლემათა გულახდილ, მოუკერძოებელ განხილვას.

რესპუბლიკურ კომკავშირულ კრებებზეც, რომელიც ყრილობისწინა თეზისების განხილვას მიეძღვნა, შეხვედრებზეც დარგობრივ სამინისტროებსა და უწყებებში, დელეგატთა სამუშაო ჯგუფების სხდომებზეც გაიმართა ცოცხალი, დაინტერესებული, პრინციპული, კონსტრუქციული დიალოგი, რომელმაც თითოეულს შესაძლებლობა მისცა ეთქვა თავისი სიტყვა. მასში მონაწილეობდა მილიონზე მეტი ქალაქელი და ჭაბუკი. და მთა მიერ ათასობით გამოთქმული კონკრეტული წინადადება აისახა ყრილობისადმი ცენტრალური კომიტეტის საანგარიშო მოხსენებაში.

პირველად ესოდენ ვრცელი და მრავალსახრივი მუშაობა ყრილობის პროგრამის მიხედვით დაიწყო მის გახსნამდე დიდი ხნით ადრე. ამ სიახლემ ორგანიზაციურად ასახა მასებთან მუშაობაში უკანასკნელი ათი წლის წამყვანი ტენდენცია — ყველა საკითხი საკითხის განხილვის დემოკრატიზმი. მან ახალი შინაარსით შეავსო კომკავშირული მუშაობის უმნიშვნელოვანესი პრინციპი „ჩაკვედეთ თითოეულს!“.

შედეგები, რომლებითაც საქართველოს კომკავშირი შეიჯიბრა თავის XXXII ყრილობას, გვიჩვენებს ამ პრინციპის განხორციელების მეორე მხარესაც. მაღალი პერსონალური პასუხისმგებლობის მოთხოვნა გამოიხატა კონკრეტული პრაქტიკული საქმეებით. მათი ყველაზე მკაფიო მაფასებია ლენინის ორდენი რესპუბლიკური კომკავშირული ორგანიზაციის დრამაზე. ჯილდო თავდადებულ შრომას აგვიჩვენებს. ყველაზე უკეთ ამის ციფრები ცხადყოფს. მათი შედარება ეს განსაზღვრავს წინსვლის დინამიკურობა და ტემპს.

თუ მეათე ხუთწლედში ახალგაზრდა მეჩიაელებმა მთლიანი მოსავლის ნახევარზე ოდნავ მეტი მოარიფეს, მეთერამეტე ხუთწლედის პირველ წელს კი უკვე ორი მესამედია. განვლილ საანგარიშო პერიოდში შესამჩნევად გაიზარდა ახალგაზრდათა „მონაწილეობის წილი ყურძნისა და ციტრუსის წარმოებაში. მათ მიერ შენახულ მოსავლიანობა ორჯერ და მეტად აღემატებოდა იმას, რაც მათ მთელი წინა ხუთწლედის მანძილზე მოიწიეს სასოფლო-სამეურნეო წარმოების შემდგომი განვითარებისადმი საქართველოს კომკავშირის შეფილი ერთ-ერთი მიმართულებაა ახალგაზრდობის ფართოდ მიზიდვა საზოგადოებრივი მეცხოველეობის სფეროში საქმეობდ, მოსაწყლეობა პირუტყვისა და ფრინველის ოფლი-მოშენებაში საკარმიდამო მეურნეობებში, კოლმეურნეობებად და საბჭოთა მეურნეობებად მათი კოოპერირების საფუძველზე.

ახალგაზრდობას მუდამ იზიდავდა დიდ მშენებლობათა რომანტიკა. დღეს იგი საქართველოს კომკავშირელებს უხმობს არაგვის ხაპარიბასაკენ — ეროვნული ჰიდროელექტროსადგურის მშენებლობაზე და მცხეთა-ჯვაბეთის მთებში — მარაბდა-ახალქალაქის რკინიგზის გაყვანაზე. კომკავშირული საგზურებით მიდიან ახალგაზრდა მშენებლები თბილისის ელმავალსაშენებელი ქარხნის, რუსთავის მეტალურგიული, ქუთაისის საავტომობილო ქარხნის რეკონსტრუქციაზეც... იმათ შორის, ვინც ხუთწლედის ბიდს წყვეტს არის 90 ათასი ახალგაზრდა კომუნისტური შრომის დამკვრელი, რომელთაგან ყოველმა მეექვსემ ესოდენ მაღალი წოდება ყრილობებს შუა პერიოდში მოიპოვა.

და აი დღეს საქართველოს კომკავშირის 850-ათასიანი რაზმის საქმენი და ფიქრები ყრილობის დღის წესრიგშია. ანგარიშს აბარებს და ანგარიშს იღებს, პირად გეგმებზე ბჭობს და საერთო პერსპექტივას განსაზღვრავს მისი 1526 დელეგატი, რომლებიც საქართველოს სახელმწიფო ფილარმონიის დიდ დარბაზში შეიკრიბა.

ყრილობის პრეზიდიუმში არიან ამხანაგები ე. შევარდნაძე, გ. ანდრონიკაშვილი, პ. გიოლაშვილი, გ. ენგელიძე, ა. ინაური, გ. კოლბინი, ო. კულაშვილი, თ. მეთოლაშვილი, ზ. პატარიძე, ჯ. პატიაშვილი, ტ. როსტიაშვილი, ო. ჩერქეზია, ს. ხაბეიშვილი, ბ. ადლეიბა, თ. მოსაშვილი, ი. ორჯონიკიძე, ვ. პაპუნიძე, ფ. სანაკოევი, სსრ კავშირის მინისტრთა საბჭოსა, ან ირსებული ფიზიკური კულტურისა და სპორტის კომიტეტის თავმჯდომარე ს. ბალიოვი, სრულიად საკავშირო ალკა ცენტრალური კომიტეტის მდივანი ა. ბუგანოვი, სსრ კავშირის კოსმონავტი ფრანავი, ორგზის საბჭოთა კავშირის გმირი ვ. კუბასოვი, აქვე არიან ბევ ზლეს ფლოტის საშეფო საბრძოლო ხომალდის „სარაფველოს კომკავშირის“ დელეგაცია, ბაიკალ-ამურის magistrალის მშენებლობაზე რესპუბლიკის წარგზავნილთა წარმომადგენლები.

დელეგატები და სტუმრები გულთბილად შეხვდნენ ენთუსიაზმ, რომ ყრილობას ესწრებიან ოუგოსლავიის სოციალისტური ფედერაციული რესპუბლიკის სლოვენიის სოციალისტური ახალგაზრდობის კავშირის დელეგაციი ამ ორგანიზაციის რესპუბლიკა კონფედერაციის თავმჯდომარის მოადგილის ბიიან ფინეის მეთაურობით, გერმანის ფედერაციული რესპუბლიკის საარის მხარის მუშა ახალგაზრდობის სოციალისტური კავშირის გმგეობის თავმჯდომარე მიხაილ კვეტინგი.

ორჩევენ ყრილობის ხელმძღვანელ ორგანოებს — პრეზიდიუმს, სამდივნოს, სარეგლაკონო და სამნდატო კომისიებს.

შეკრებილნი ყრილობის საპატიო პრეზიდიუმში ტაშის გრიალით ორჩევენ საბჭოთა კავშირის კომენისტური პარტიის ცენტრალური კომიტეტის პოლიტბიუროს ერთგულ ლენინელს, ხალხთა მშვიდობისა და ბედნიერებისათვის დაუცხრომელი მებრძოლის, საბჭოთა ახალგაზრდობის ერთგულ მეგობრისა და დამრიგებლის, სკკპ ცენტრალური კომიტეტის გენერალური მდივნის, სსრ კავშირის უმაღლესი საბჭოს პრეზიდიუმის თავმჯდომარის ლეონიდ ილიას ძე ბრეჟნევის მეთაურობით.

ვაისმის საზეიმო მარშის ხმები და დარბაზში შემოაქვთ საქართველოს რესპუბლიკური კომკავშირული ორგანიზაციის დროშა და საქართველოს კომპარტიის ცენტრალური კომიტეტისა და სრულიად საკავშირო ალკა ცენტრალური კომიტეტის სამახსოვრო ფიფელი დროშები.

მტკიცდება ყრილობის მუშაობის რეგლამენტი და დღის წესრიგი:

1. საქართველოს ალკა ცენტრალური კომიტეტის ანგარიში.

2. საქართველოს ალკა სარეგიზო კომისიის ანგარიში.

3. საქართველოს ალკა ხელმძღვანელი ორგანოებისა და სრულიად საკავშირო ალკა XIX ყრილობის დელეგატთა არჩევნები.

საქართველოს ახალგაზრდობის ლენინური კომუნისტური კავშირის ცენტრალური კომიტეტის საანგარიშო მოხსენება გააკეთა საქართველოს ალკა ცენტრალური კომიტეტის პირველმა მდივანმ ი. ონჟორნიკიძემ.

საქართველოს ალკა სარეგიზიო კომისიის საანგარიშო მოხსენება გააკეთა მისმა თავმჯდომარემ ი. ნატროშვილმა.

მოხსენებათა გამო გაიმართა კამათი, რომელშიც მონაწილეობდნენ საქართველოს ალკა თბილისის საქალაქო კომიტეტის პირველი მდივანი ჯ. მარგველიძე, ქალაქ ქუთაისის №4 სამშენებლო ტრესტის ბრიგადირი ბ. ტყეშელიძე, საქართველოს ალკა აფხაზეთის სოოლკ კომიტეტის პირველი მდივანი ნ. ბაგაფში, ლენინეთის რაიონის სოფელ გვიმბალაურის კოლმეურნეობის მეჩაიე, საქართველოს კომკავშირის პიმის ლაურეატი რ. დარჩია, სსრ კავშირის კოსმონავტი ფრანავი, ორგზის საბჭოთა კავშირის გმირი ვ. კუბასოვი, საქართველოს ალკა აპარის სოოლკო კომიტეტის პირველი მდივანი რ. ბერიძე, საწარმოო გაერთიანება „ჭიათურმანგანუმის“ დამტკოცოლ საწყობის მაღარიოსმაბრალველმა მუშა ფ. რაზმაძე, საქართველოს ალკა სამხრეთ ოსეთის სოოლკო კომიტეტის პირველი მდივანი ნ. ბითიევი, სიღნაღის რაიონის სოფელ ნუკრიანის კოლმეურნეობის მექანიზატორი დ. ოტიაშვილი, ამიერკავკასიის ფიეფლოდრომშოვანი სპმბეფორ ოლიმპიკის სამხეთო საბჭოს წევრი — პოლიტსამმართველოს უფროსი, გენერალ-ლეიტენანტი ი. შირინკინი, საქართველოს ვ. ი. ლენინის სახელობის პოლიტექნიკური ინსტიტუტის სტუდენტი ვ. ქუთათელაძე, სპორტის დამსახურებული ოსტატი ფ. ყიფიანი, თბილისის პირველი საშუალო სკოლის უფროსი პიონერხელმძღვანელი ე. სარაფიძე, საქართველოს ალკა ცენტრალური კომიტეტის მეორე მდივანი ი. ხუციშვილი, თბილისის სახელმწიფო უნივერსიტეტის კომკავშირის კომიტეტის მდივანი ა. ალავერდაშვილი.

დელეგატებმა დაამტკიცეს სამმდგომი კომისიის მოხსენება, რომელიც გააკეთა კომისიის თავმჯდომარემ გ. მახარაძემ.

განახლებულ კამათში მონაწილეობდნენ საქართველოს კომპარტიის ცენტრალური კომიტეტის ბიუროს წევრი, თბილისის დიმიტროვის სახელობის საავიაციო ქარხნის ხარატი, სსრ კავშირის უმაღლესი საბჭოს დეპუტატი, რესპუბლიკის ახალგაზრდობის დამსახურებული დამრიგებელი ტ. როსტიაშვილი, საქართველოს ალკა ქუთაისის საქალაქო კომიტეტის მდივანი მ. ყენჭაძე, საქართველოს მეცნიერებათა აკადემიის პრეზიდენტი ე. ხარაძე, ბორჯომის მეორე საშუალო სკოლის მოსწავლე მ. რევაზიშვილი, სსრ კავშირის სპორტკომიტეტის თავმჯდომარე ს. პაპლოვი, ასპინძის რაიონული საავადმყოფოს ქირურგიული განყოფილების გამგე ზ. ზანდუკელი, საქართველოს ალკა ცხაკაიას რაიკომის პირველი მდივანი გ. მისაბიშვილი, თბილისის კიროვის სახელობის ჩარხთსაშენებელი ქარხნის ზოკას ფილიალის ოსტატი ო. ყარაგაშეი, საქართველოს ალკა სამხრეთ ოსეთის სოოლკო კომიტეტის პირველი მდივანი ნ. ბითიევი, სიღნაღის რაიონის სოფელ ნუკრიანის კოლმეურნეობის მექანიზატორი დ. ოტიაშვილი, ამიერკავკასიის ფიეფლოდრომშოვანი სპმბეფორ ოლიმპიკის ფიფლოდრომშოვანი სპმბეფორ ოლიმპიკის ფიფლოდრომშოვანი სპმბეფორ ოლიმპიკის სამხეთო საბჭოს

პარტიული ცხოვრება: რაიკომი და საზოგადოებრივი დისციპლინა

დროით ნაკარნახევი ფორმის სიკეთე

პარტიის XXVI ყრილობის გადაწყვეტილებებით, სკკპ ცენტრალური კომიტეტისა და საქართველოს კომპარტიის ცენტრალური კომიტეტის დადგენილებებით შეიარაღებული თბილისის ოქტომბრის რაიონის პარტიული ორგანიზაცია რაზმავს მასებს პარტიის ეკონომიკური პოლიტიკის განსახორციელებლად ბრძოლისათვის, სათავეში უდგას სოციალისტურ შეჯიბრებას, რომლის მიზანია უცილობლად შესრულდეს საწელიწადო გეგმები და ვალდებულებანი 1982 წლისათვის, ამაღლდეს წარმოების ეფექტიანობა და მუშაობის ხარისხი.

განსაკუთრებით უნდა აღინიშნოს, რომ ამ მიმართულებით ჩვენი მეცადინეობა ორგანულად უკავშირდება მართლწერსრიგის განმტკიცების, პარტიული და საწელიწადო დისციპლინის ამაღლების, ყოველივე უარყოფითი, ჩვენ ყოფილებისათვის უცხო მემკვიდრეობის წინააღმდეგ ბრძოლის გაძლიერების ამოცანებს.

ეს მრავალმხრივი და დაძაბული მუშაობა კი წარმოებს წინასწარ შედგენილი კომპლექსური გეგმით, რომლის შემუშავებასა და რეალიზაციაში აქტიურად მონაწილეობენ პარტიის რაიკომი, რაისაბჭოს აღმასკომი, კომკავშირის რაიკომი, სახალხო კონტროლის კომიტეტი, სამართალდამცავი ორგანოები, შრომითელთა საზოგადოებრივი ორგანიზაციები.

დიახ, ეს გეგმა წინასწარ კი არის შედგენილი, მაგრამ იგი გადამუშავებული და შეესებულია ის გადაწყვეტილებათა გათვალისწინებით, რომლებიც ამასწინათ სკკპ ცენტრალურმა კომიტეტმა და საქართველოს კომპარტიის ცენტრალურმა კომიტეტმა დამოუკიდებლ ბრძოლის გაუმჯობესების საკითხებზე მიიღეს.

ეს მრავალმხრივი და ფართოდ ინიციირებული მუშაობა ამ ეტაპზე ორ ძირითად ფაქტორზეა დაფუძნებული. ესენია: მაგალითად, ისარგებლა რა რაისტრასთვეკრობის დირექციის მხრივ უკონტროლობითა და ამ საკავშირო ორგანიზაციის № 8 მაღალის დირექტორის დ. გოდუაძის წაყრუებით, ვეფხვი წლის 27 ნოემბერს ყასაბმა ა. შამიანმა გადამალა ძროხის ხორცი და იგი მომხმარებლის უხეშ მოტყუებაში ამხილეს.

ეს ფაქტი საჯაროდ განიხილეს, მის შესახებ მეორე დღესვე იმსჯელეს ადგილობრივი და რაიონული კომისიის სხდომებზე, ხოლო ორ შემდეგ პარტიის რაიკომის ბიუროს სხდომაზე საზოგადოებრიობისა და პრესის წარმომადგენლების თანდასწრებით.

პარტიის რაიკომის ბიუროს გადაწყვეტილებით სკკპ წევრს ს. კერესელიძეს გამოეცხადა სასტიკი საყვედური გაფრთხილებით, ხოლო მაღაზიის დირექტორს ს. ბერაძეს — სასტიკი საყვედური საგანგებო ბრძანებით შეტანით. იგი განთავისუფლებულია თანამდებობიდან. რაც შეეხება ყასაბს, იგი მიცემულია ერთ სისხლის სამართლის პასუხისგებაში.

ეს მკაცრი ზომები მეტყველებს იმაზე, რომ ჩვენ ვერ ვუთანგრძდებით ვერც იმათ, ვინც ხალხს ბარაბრ ჯიბეს ისვლიან და ვინც ასეთ ადამიანს არ ებრძვის.

პარტიის რაიკომის ბიუროს დადგენილება ამ საკითხზე განხილულ იქნა ყველა საჯაჭრო ორგანიზაციის შრომითს კოლეგიტივში. ეაჭრობის ობიექტებისადმი კობტროლი გააძლიერებლად და ახსნა-განმარტებითი და პროფილაქტიკური მუშაობის მოსაწყობად მათზე მიმგზავლელი არიან სავაჭრო ორგანიზაციის პასუხისმგებელი მუშაკები. სავაჭრო ორგანიზაციის ყველა ხელმძღვანელს მიეცა დავალება — მაღაზიებში მუშაობის დაწყებამდე გამართონ ხოლმე ხანმოკლე თათბირები და განაზოგადონ წინა დღის მუშაობის შედეგები, დასახონ მიმდინარე დღის ამოცანები...

ახლა რამდენიმე სიტყვით მინდა შევეხო იმას, თუ როგორ ახდენს ჩვენი კომისია დისციპლინის განმტკიცებისათვის და ნეგატიური მოვლენების წინააღმდეგ ბრძოლის კოორდინაციას.

ცნობილია, რომ უკანასკნელ ხანს მომსახურების სფეროს შემოწმებათა ინტენსიურობა საგრძნობლად გაზარდა. მაგრამ ამასთანავე გაძლიერდა საყოფაცხოვრებო ორგანოების საქმიანობაში პარალელიზმისა და დუბლირების ტენდენციაც. ამის შედეგად ერთი ობიექტი ზჩირად მოწმდებოდა, მეორეს კი დიდხნობით არავინ აკითხადა. ამ საქმის მოსაგვარებლად კომისიამ განიხილა საკითხი სისტემატური მიდგომის, მაკონტროლებელი ორგანოების მიერ შემოწმებათა მოწყობის პერიოდულობისა და პრაქტიკის შესახებ. ამის შემდეგ ჩამოყალიბდა ამა თუ იმ ობიექტების შემოწმების სპეციალური გეგმა. აღებულია საკითხთა კომპლექსური შესწავლის მოწყობის კურსი. კომისია არაერთგზის დაინტერესებულა კადრების, განსაკუთრებით მატერიალურად პასუხისგებელ პირთა შერჩევისა და განაწილების საქმით, სასაწყობო მეურნეობის, საწყობებიდან საქონლის გაცემის ორგანიზაციით. მან მოისმინა სახალხო სასამართლოს ინფორმაცია იმის თაობაზე, თუ როგორ განიხილავს იგი სისხლის სამართლის საქმეებს სპეციალიცია და საბჭოთა ვაჭრობის წესების დარღვევების შესახებ და სხვ.

რაიონული კომისია სერიოზულ ყურადღებას უთმობს პირველადი პარტიული ორგანიზაციებისა და მათი კომისიების მუშაობის მდგომარეობის შესწავლა-განზოგადებას. სულ კომისიამ მოისმინა 30-ზე მეტი ინფორმაცია ადგილობრივი კომისიების მუშაობის შესახებ.

თავისი შემჯამებელი დღიდან კომისიამ განიხილა 203 სხვადასხვა საკითხი, მათ შორის 1980-1981 წლებში — 41 საკითხი. აქედან პარტიის რაიკომის ბიუროს განსახილველად გატანილია 13, რაისაბჭოს აღმასკომის სხდომებზე —5, აგრეთვე რამდენიმე — სახალხო კონტროლის კომიტეტისა და კომკავშირის რაიკომის განსახილველად.

ამასთანავე უნდა აღინიშნოს, რომ ნეგატიური მოვლენების წინააღმდეგ ბრძოლაში ჯერ კიდევ მიღწეული როდი სათანადო ეფექტიანობა. მეტი ყურადღება უნდა დაეთმოს პროფილაქტიკურ მუშაობას, დამნაშავეობის წინააღმდეგ ბრძოლაში მასების აქტიურობის ამაღლებას, კომუნისტური ზნეობის ნორმების სხვადასხვა გადაზრების ფაქტების გამოვლენისას ადამიანთა, განსაკუთრებით თანამდებობის პირთა პასიურობის დაძლევას.

და კიდევ ერთი საკითხი: ჩვენი აზრით, დადგა დრო, რესპუბლიკამ უკვე შემეწინა ალკოგოლების საფუძველზე შევიმუშაოთ ზოგადი დებულება ამ კომისიათა მუშაობის შესახებ...

ამ წერილში ერთთან მოკლედ ვისაუბრეთ იმ მუშაობაზე, რომელსაც რაიონული საყოორდინაციო კომისია დისციპლინის განმტკიცებისათვის და ნეგატიური მოვლენების წინააღმდეგ ბრძოლის ფორმებისა და ფაქტორების ყველა ეტაპზე — ბერეჟუანოულ-დემოკრატიული, შემდეგ კი სოციალისტური რევოლუციის გამარჯვებისათვის ბრძოლაშიც და ახალი საზოგადოების მშენებლობის წლებშიც — პარტია გამოიმუშავებდა და ახორციელებდა მარქსისტულ-ლენინურ მოძღვრებაზე დაფარგული პოლიტიკურ კურსს, რომელიც შეესაბამება მუშათა კლასის, მშრომელი ფენების, ქვეყნის ყველა ერი-ს და ეროვნების ინტერესებს, საშობლოსა და საერთაშორისო სოციალისმის საქმის ინტერესებს.

განაზოგადებდა რა ბოლშევიზმის ისტორიის გაკვეთილებს, ვ. ი. ლენინი აღნიშნავდა, რომ რეგოლუციური გამოცდილების, ბრძოლის ფორმების, ნიშნების, მეთოდების სიმდიდრით მას ბადალი არა ჰყავს აქვეკუნდა. ბრძოლის დიდი და მრავალფეროვანი გამოცდილება პარტიამ ჯერ კიდევ ოქტომბრამდელ პერიოდში შეიძინა. იატაკქვეშის ფორმოდგენლოდ ძნიმე პირობებში, ყოველგვარი ჯერის ოპორტუნისტებ-ბის წინააღმდეგ იდეურ ბრძოლებში ბოლშევიკებმა თეორიულად დაამუშავეს ურთულესი იდეოლოგიური, პოლიტიკური და ორგანიზაციული საკითხები, პრაქტიკულად გადაწყვეტეს მათთან დაკავშირებული ამოცანები. ეს გახდა სამ რევოლუციაში რუსეთის პროლეტარიატისა და მისი მოწინავე რაზმის ხელმძღვანელ როლის (უბრუნველყოფის უმნიშვნელოვანესი პირობა. ახალი ტიპის პარტიის შექმნის, პროლეტარიატის ბეგემონიისათვის, მუშათა კლასისა და გლეხობის კავშირის დამყარებისათვის, რეგოლუციის მხარეზე ჩაგრულ ერთა მიმხრობისათვის ბრძოლის გამოცდილება — ყოველივე ეს მსოფლიო რევოლუციური მოძრაობის მონაპოვარი გახდა.

ახლანდელობაში ქვეყანაში მუშათა კლასის ძალაუფლების დამკვიდრებისათვის ლენინური პარტიის ბრძოლასთან დაკავშირებულ პრობლემათა კომპლექსი, ნაჩვენებია მისი მრავალმხრივი საქმიანობის ძირითადი მიმართულებანი.

კიდევ უფრო მდიდარი და მრავალფეროვანია პარტიის გამოცდილება ოქტომბრის შემდგომ პერიოდში. პარტია ყამირზე ქაღალდად გზას. მას უნდა თეორიულად დაემუშავებინა და დაამუშავა კიდევ კაპიტალიზმიდან სოციალიზმზე გადასვლის, სოციალისტური საზოგადოების განვითარებისა და სრულყოფის ერთიანი საკითხები. პარტიის ტაქტიური მუშაობის შედეგი გახდა რეალური სოციალიზმი, მასთან ერთად კი პრაქტიკულად შემოწმებული მოძღვრებაც ახალი საზოგადოების აშენების შესახებ.

თავისი შემადგენლობით მრავალეროვანი, იდეოლოგიითა და პოლიტიკით, ორგანიზაციული აგებულებით, საქმიანობის პრინციპებით ღრმად ინტერნაციონალური ლენინური პარტიის უდიდესი დამსახურებაა სსრ კავშირის შექმნა. მუშათა კლასის, უფარფოილი მასების ძირეული ინტერესების დაუცხრომელი დაცვით, კომუნიზმის იდეალისადმი ერთგულებით, ყველა ხალხის ეროვნული ინტერესებისა და გრძნობებისადმი უდიდესი ყურადღებით, ბურჟუაზიული ნაციონალიზმის, შოვინიზმისა და ეროვნული ნიჰილიზმის ყოველგვარი გამოვლენებისადმი შეუნდობელობით პარტიამ მოიპოვა სპპტური უფლება — იყოს ქვეყნის ყველა ერისა და ეროვნების შრომელთა ბელადი.

თანამიმდევრული თეორიული, პრაქტიკული და ორგანიზატორული მუშაობით პარტიამ მათ ჩაუნერგა ერთიანობისადმი მტკიცე მსწრაფება, დარაზმა ისინი საერთო მიზნის — სოციალიზმისა და კომუნიზმის აშენების მისაღწევად. ქვეყნის ხალხთა სოციალური და ეროვნული განთავისუფლების, მათი ეკონომიკისა და კულტურის აღმავლობის საქმეს საბჭოთა კავშირის კომუნისტურმა პარტიამ ჩაანთო თავისი ტაფარმა ბრძოლამ, კომუნისტთა დაუდალავი შრომა, კომუნისტთა ნიჭი და სულის მეზნეობრება, პარტიული კადრების ცოდნა და ორგანიზატორული ხელოვნება.

**ეროვნული საკითხი ბოლშევიკებმა ულმობელ ბრძოლაში ბურჟუაზიული ნაციონალიზმის, ეროვნული ნიჰილიზმის, ოპორტუნიზმის, ფეოდალ-ბეგოლარული ეროვნული ბოროტებანის, ეროვნული ჩაგვრის,

საქართველოს და ახალი ამბების საკავშირო კორესპონდენტები გვაცნობებენ

საერთაშორისო დღიური ზურგზე ცხოვრება

2 აპრილი

პოლონეთის ამბები

პარაშა. პოლონეთის მინისტრთა საბჭოს ეკონომიკურმა კომიტეტმა განიხილა 1981 წლის და მიმდინარე წლის პირველ კვარტალში მომზ სოციალისტურ ქვეყნებთან პოლონეთის სახალხო რესპუბლიკის თანამშრომლობის საკითხები.

ხაზგასმით აღინიშნა სოციალისტური ქვეყნების ეკონომიკაზე პოლონეთის ეკონომიკის ორიენტაციის საჭიროება. მომმე ქვეყნების დახმარების წყალობით პოლონეთმა მოახერხა ეკონომიკური სიძნელეთა ნაწილობრივ დაძლევა.

აღინიშნა, რომ დასავლეთზე პოლონეთის ეკონომიკის დამოკიდებულებას უარყოფითი შედეგები მოაქვს. ნეგატიურ ზემოქმედებას ახდენს აფრიკის შეერთებული შტატების ადმინისტრაციის ეკონომიკური „სანქციები". შარშან იმპორტი კაპიტალისტური ქვეყნებიდან 30,4 პროცენტით შემცირდა, ხოლო ექსპორტი — 20,3 პროცენტით. კაპიტალისტური ქვეყნებიდან სამრეწველო ნედლეულის იმპორტის შემცირება ანაზღაურდა სოციალისტური ქვეყნებიდან მიღებული მასალებით და ნახევარფაბრიკატებით. უალრესად დიდი მნიშვნელობა ჰქონდა პოლონეთის ეკონომიკისთვის საბჭოთა კავშირიდან 1980 წელთან შედარებით 11 პროცენტით გაიზარდა.

სოციალისტურმა ქვეყნებმა, ნამუშევნეს ზხდომის თანაბარ გამოყენებულ ცნობაში, გადაუტანეს პოლონეთს კრედიტები გადახდის ვადები, აგრეთვე უარი თქვეს ზოგიერთი ფინანსური კრედიტებისთვის პროცენტ უ.ლი გასაკეთებლის მიღებაზე, რაც პოლონეთს წინანდელ დონეზე შეინარჩუნებინებს სოციალისტური თანამეგობრობის ქვეყნებისათვის გადასახდელ ვალს.

პოლონეთისათვის განსაკუთრებული მნიშვნელობა აქვს შესაბლებლობას, რომ სოციალისტურ ქვეყნებში შეიძინოს სამრეწველო მასალები, რომლებსაც პოლონეთის სახალხო რესპუბლიკა ბაზისაკენ ეზიდება. ამ ეტაპზე ეკონომიკურ ინტეგრაციის ფარგლებში, ეროვნული ეკონომიკური ოლქის ფორმირებისა და ოფის ეროვნული ეკონომიკური ოლქის ფორმირებისა ეროვნული ეკონომიკური ოლქის ფორმირებისა ეროვნული ეკონომიკური ოლქის ფორმირებისა

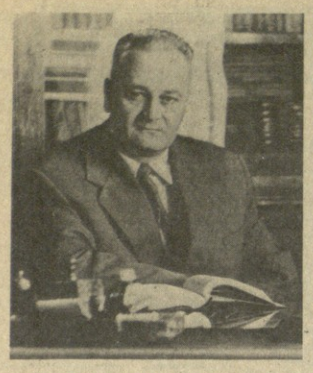

ღვაწლმოსილი მკვლევარი

ირაკლი ანთელავა მთელი თავისი სიცოცხლე შესაფერი ენერგიითა და მისაბაძი პასუხისმგებლობით ეწეოდა მეცნიერული და პედაგოგიური მოღვაწეობის ორმაგ ჯაჭვს. ეს იყო მისი გატაცება და სიხარული. ასე გადალმა მან შრომისა და მამული-შეილური მოოვაწეობის 40 წელი —1939 წელს გამოქვეყნებული პირველი გამოკვლევიდან უკანასკნელ ნაშრომამდე, რომელსაც მან საავადმყოფოში, 1978 წლის გაზაფხულზე, გარდაცვალებამდე ორი .დღით ადრე დაუსვა წერტილი.

ი. ანთელავამ 1931 წელს დამთავრა თბილისის სახელმწიფო უნივერსიტეტის ისტორიის განყოფილება, ხოლო 1932-1936 წლებში უმაღლესი ეკონომიკური განათლება მიიღო ლენინგრადში. მეცნიერების ამ ორი დარგით ერთდროული დაინტერესება ი. ანთელავას ბიოგრაფიის უმნიშვნელო დეტალი როდია. ისტორიისა და ეკონომიკის დარგებში საფუძვლიანმა განსწავლულობამ განაპირობა იმ სოციალური ისტორიულ-ეკონომიკური ხასიათის გამოკვლევების შექმნა, რომლებიც მისი მეცნიერული მემკვიდრეობის შრეებია.

ახალგაზრდა სპეციალისტი თითქმის ერთდროულად შეუდგა სამეცნიერო და პედაგოგიურ მუშაობას. 1938-1956 წლებში იგი იყო საქართველოს მეცნიერებათა აკადემიის აფხაზეთის ფილიალის .გულიას სახელობის .ენის, ლიტერატურისა და ისტორიის ინსტიტუტის მეცნიერი თანამშრომელი, შემდეგ კი განყოფილების ხელმძღვანელი. პარალელურად პედაგოგიურ საქმიანობასაც ეწეოდა ა. მ. გორკის სახელობის სოხუმის სახელმწიფო პედაგოგიურ ინსტიტუტში, სადაც 1941 წლიდან კათედრის გამგის თანამდებობა ეკავა.

1957 წლიდან სიცოცხლის ბოლო დღემდე ი. ანთელავა საქართველოს სსრ მეცნიერებათა აკადემიის ივანე ჯავახიშვილის სახელობის ისტორიის, არქეოლოგიისა და ეთნოგრაფიის ინსტიტუტში მუშაობდა, აქედან ბოლო 20 წელი საქართველოს ახალი ისტორიის განყოფილების ხელმძღვანელობდა. ამავე დროს იგი იყო თბილისის სახელმწიფო უნივერსიტეტის პროფესორი.

მაღალნაზიერი, ღრმად ერუდირებული მეცნიერის დაუღალავი შრომის შედეგია 80 ნაშრომი, მათ შორის 8 მონოგრაფია, მრავალი ნარკვევი და პუბლიკაციური სტატია, რომელთა დეტალური შეფასება საგანგებო წერილში, რა თქმა უნდა, შეუძლებელია.

თავისი მეცნიერული მოღვაწეობის პირველ პერიოდში ი. ანთელავა აფხაზეთის გვიანფეოდალური ხანის ისტორიაზე მუშაობდა. ამ დროს დაწერილ ნაშრომებში ქართული, რუსული და უცხოური წყაროების ღრმა ანალიზის საფუძველზეა გამოკვლეული აფხაზეთის საშინაოს ჩამოყალიბება, ამ ქვეყნის სოციალურ-ეკონომიკური მდგომარეობა, კლასობრივი და შინაკლასობრივი ანტაგონიზმი, აფხაზი და ქართველი ხალხების ერთობლივი ბრძოლა ოთომან ბატონობის წინააღმდეგ. ეს ნაშრომები მნიშვნელოვანი წვლილია აფხაზეთის წარსულის, აფხაზი და ქართველი ხალხების საბრძოლო თანამეგობრობის შესწავლაში.

ი. ანთელავამ მნიშვნელოვნად გაამდიდრა რუსი და ქართველი ხალხების საბრძოლო თანამეგობრობის ისტორია. მან შექმნა ორიგინალური მონოგრაფია — „ქართველები 1812 წლის სამამეოო ომში". ავტორმა დაადგინა ამ ომის მონაწილე ქართველთა რაოდენობა და ვინაობა, შთამბეჭდავად წარმოაჩინა ცხმეი ქართველი გენერლის გმირული თავდადება და მხეცური დამსაჯურება რუსეთის წინაშე. დასასრულებული გამოკვლევა თავის უსტრი. ძეგლია პეტრე ბაგრატიონის, ვლადიმერ და ლევან იაშვილების, ივანე და სიმონ ფანჩოლიძეების, პაპელ ბიბილურის და სხვა გმირთა ბრდავეწყვებათა სათვის ავებული, რომელსაც აქვს არა მარტო შემეცნებითი, არამედ დიდი აღმზრდელობითი მნიშვნელობა. ამ მხრივ ყურადღებას იმსახურებს ი. ანთელავას კიდევ ორი ნაშრომი: „საქართველო და რუსეთ-ირანის 1826-1827 წლების ომი", „საქართველოს და რუსეთ-თურქეთის 1828-1829 წლების ომი", რომლებშიც რუსქართველთა საბრძოლო თანამეგობრობის არაერთი საყურადღებო ეპიზოდია აღწერილი და სათანადოდ შეფასებული.

ი. ანთელავას მეცნიერული ინტერესის სფეროში დიდი ადგილი უკავია აგრარული ურთიერთობის ბურჟუაზიული ეკონომიკისა და „აბსოლუტიზმი" მოსმოქმედების განეთითარების პრობლემას. მეცნიერმა უაღრესად შრომატევადი საშუალები ჩაატარა სსრ კავშირის არქივებსა და საქართველოს ხელნაწერთა ინსტიტუტში, გამოაქვეყნებული ბევრი მასალა, მოაზროვნი მისი დაჯგუფება-სისტემატიზაცია, მნიშვნელოვნად გაამდიდრა პრობლემის წყაროთმცოდნეობითი ბაზა, რომელის საფუძველზე და კვლევის მარქსისტულ-ლენინური მეთოდის მომარჯვებით შეძლო XVIII-XIX საუკუნეების საქართველოს სოციალურ-ეკონომიკური განვითარების ძირითადი ტენდენციის განსაზღვრა.

ალნიშნულ პრობლემაზე დაწერილ ნაშრომთა შორის უნდა დავასახელოთ: „XVIII საუკუნის საქართველოს სოციალურ-ეკონომიკური განვითარების ხასიათის საკითხისათვის", „სახელმწიფო ლეგენდები XIX საუკუნის საქართველოში" (ტ. I-II), „საქართველოში სოციალურ ურთიერთობათა ისტორიიდან" და სხვ.

კონკრეტული მასალის ანალიზის საფუძველზე ავტორმა დაადგინა, რომ XVIII ს. საქართველოს აღმოსავლეთ ნაწილში ფეოდალური ურთიერთობა ფეოდალური რენტის ზვედრითი წილი, მიწა მზარი რაოდენობით შედიოდა საგაჭრო ბრუნვაში, სათანადო ცვლილებები ხდებოდა აგრარულ ურთიერთობაში. ი. ანთელავა მართებულად ასკვნის, რომ XVIII საუკუნის მეორე ნახევარში უკვე შეიმჩნეოდა ფეოდალური მიწათმფლობელობის შემცირებისა და უწონდებრივი საკუთრების გარეგნ-გაზრდის ტენდენცია, ძლიერდებოდა ყმა გლეხთა თავდასხმის პროცესი, რაც ფეოდალური ურთიერთობის „ციზის" დაწყებისა და კაპიტალისტური ურთიერთობის ელემენტების გაჩენის მაჩვენებელი იყო.

სახელმწიფო გლეხთა ყოფაცხოვრებისა და უკეთესი შერმინსისათვის მათი ბრძოლისადმი მიძღვნილი ვრცელი გამოკვლევა, რისთვისაც ავტორმა აკადემიის ს. ჯანაშიის სახელობის პრემია მიიღო, ცხადყოფს, რომ რუსეთთან საქართველოს შეერთების შემდეგ, განსაკუთრებით XIX ს. 30-იანი წლებიდან კაპიტალისტური ურთიერთობის გაჩვეთა-ლოგიკურ ურთიერთობის ეტაპი ეტაპზე ფეოდალური ურთიერთობის ელემენტებს ბაზრზე ზვედრითი წილი, ფეოდალური რენტის ზვედრითი ფორმა ანაცვლებდა ფულადი რენტა, ბაზარი ეზიდებოდა ადგილობრივ ბაზრებს, ეკონომიკურ ურთიერთობა ეფუძნებოდა ბაზრის ფეოდალურ ურთიერთობებში. ი. ანთელავა ამ ეტაპზე ბაზრის ფეოდალურ ურთიერთობებს