პროლეტარიანო ყველა ქვეყანისა, მეერთდით!

კომუნისტი

1977 შაბათი 17 დეკემბერი № 293 (17033) ფასი 2 კაპ. 1977

გაზეთი აქვს დაარსებული 1920 წლის 3 ივნისიდან

საქართველოს კომუნისტური პარტიის ცენტრალური კომიტეტის, საქართველოს სსრ უმაღლესი საბჭოსა და საქართველოს სსრ მინისტრთა საბჭოს ორგანო

КОМУНИСТИ — ОРГАН ЦК КП ГРУЗИИ, ВЕРХОВНОГО СОВЕТА ГРУЗИНСКОЙ ССР И СОВЕТА МИНИСТРОВ ГРУЗИНСКОЙ ССР

გუშინ კრემლში მუშაობა დაასრულა სსრ კავშირის მეცხრე მოწვევის უმაღლესი საბჭოს მერვე სესიამ.

სესიამ ერთხმად დაამტკიცა ჩვენი ქვეყნის ეკონომიკური და სოციალური განვითარების ცხუთწლედის მესამე წლის სახელმწიფო გეგმა და სახელმწიფო ბიუჯეტი.

კ ა ნ ო ნ ი

საბჭოთა სოციალისტური რესპუბლიკების კავშირისა

სსრ კავშირის ეკონომიკური და სოციალური განვითარების 1978 წლის სახელმწიფო გეგმის შესახებ

საბჭოთა სოციალისტური რესპუბლიკების კავშირის უმაღლესი საბჭო ადგენს:

მუხლი 1. დამტკიცდეს სსრ კავშირის მინისტრთა საბჭოს მიერ წარმოდგენილი სსრ კავშირის ეკონომიკური და სოციალური განვითარების 1978 წლის სახელმწიფო გეგმა კავშირის საბჭოსა და ეროვნებათა საბჭოს საგეგმო-საბიუჯეტო კომისიების, მრეწველობის კომისიების, ტრანსპორტისა და კავშირგაბმულობის კომისიების, მშენებლობისა და საშინაო მასალათა მრეწველობის კომისიების, სოფლის მეურნეობის კომისიების, სახალხო მოხმარების საქონლის კომისიების, ჯანმრთელობის დაცვისა და სოციალური უზრუნველყოფის კომისიების, სახალხო განათლების, მეცნიერებისა და კულტურის კომისიების, ვაჭრობის, საყოფაცხოვრებო მომსახურებისა და კომუნალური მეურნეობის კომისიების, ბუნების დაცვის კომისიების, ახალგაზრდობის საქმეთა კომისიების, ქალთა შრომისა და ყოფა-ცხოვრების, დედისა და ბავშვის დაცვის საკითხთა კომისიების შესწორებათა გათვალისწინებით.

მუხლი 2. დაწესდეს 1978 წლისათვის სსრ კავშირის ეკონომიკური და სოციალური განვითარების ძირითადი მაჩვენებლების მიხედვით მატების შემდეგი ტემპი:

(პროცენტობით 1977 წელთან შედარებით)

მოხმარებისა და დაგროვებისათვის გათვალისწინებული ეროვნული შემოსავალი	4
მრეწველობის პროდუქცია — სულ	4,5
აქედან:	
წარმოების საშუალებათა წარმოება	4,7
მოხმარების საგნების წარმოება	3,7
სახელმწიფო კაპიტალური დაბანდება	3,8
ყველა სახეობის ტრანსპორტის ტვირთბრუნვა	5,3
შრომის ნაყოფიერება:	
მრეწველობაში	3,8
მშენებლობაში	4,3
რკინიგზის ტრანსპორტზე	2,1
მოგება სამრეწველო საქმიანობისაგან	8,8
რეალური შემოსავალი ერთ სულ მოსახლეზე	3
ხელფასის ფონდი სახალხო მეურნეობაში	3,8
მოხმარების საზოგადოებრივი ფონდები ერთ სულ მოსახლეზე	4,4
სახელმწიფო და კოოპერაციული ვაჭრობის საცალო ბრუნვა	3,9
მოსახლეობის საყოფაცხოვრებო მომსახურების რეალიზაციის მოცულობა	8,5
ბავშვთა რიცხვი სახელმწიფო ბიუჯეტზე მყოფ სკოლამდელთა დაწესებულებებში	4,7
მოსწავლეთა რიცხვი გახანგრძლივებული დღის სკოლებში (ან ჯგუფებში)	7,8
მოსწავლეთა მიღება პროფესიულ-ტექნიკურ სასწავლებლებში	3,3
მათ შორის პროფესიულ-ტექნიკურ სასწავლებლებში, რომლებიც ზოგად საშუალო განათლებასა და პროფესიულ მომზადებას იძლევიან	11,3
მოსწავლეთა მიღება საშუალო სპეციალურ სასწავლებელთა დღის განყოფილებებზე	1,3
სტუდენტთა მიღება უმაღლესი სასწავლებლების დღის განყოფილებებზე	1,3
საავადმყოფო საწოლების რაოდენობა	2

აშენდეს 1978 წელს დაფინანსების ყველა წყაროს ხარჯზე 110,1 მილიონი კვადრატული მეტრი საერთო ფართობის საცხოვრებელი სახლები.

მუხლი 3. სსრ კავშირის მინისტრთა საბჭომ სსრ კავშირის ეკონომიკური და სოციალური განვითარების 1978 წლის სახელმწიფო გეგმის რეალიზაციის დროს განახორციელოს ღონისძიებანი, რათა კიდევ უფრო გაიზარდოს შრომის ნაყოფიერება, ამაღლდეს წარმოების ეფექტიანობა და მუშაობის ხარისხი სოციალისტური შეჯიბრების გაშლის, მეცნიერულ-ტექნიკური პროგრესის მიღწევათა ყოველმხრივ გამოყენების, ეკონომიკის ხელმძღვანელობის ფორმებისა და მეთოდების დახვეწის, მთელი შინაგანი რეზერვების გამოყენების საფუძველზე, და საჭიროების შემთხვევაში შეიტანოს დაზუსტებანი საგეგმო დავალებებში.

მუხლი 4. დავალოს სსრ კავშირის მინისტრთა საბჭოს განიხილოს სსრ კავშირის ეკონომიკური და სოციალური განვითარების 1978 წლის სახელმწიფო გეგმის შესრულების შესახებ წინადადებები და შენიშვნები, რომლებიც ჩამოყალიბებულია კავშირის საბჭოსა და ეროვნებათა საბჭოს საგეგმო-საბიუჯეტო და სხვა მუდმივი კომისიების დასკვნაში, აგრეთვე სსრ კავშირის უმაღლესი საბჭოს პალატების სხდომებზე დეპუტატთა მიერ გამოთქმული წინადადებები და შენიშვნები და მიიღოს მათ გამო შესაბამისი გადაწყვეტილებანი.

სსრ კავშირის უმაღლესი საბჭოს პრეზიდიუმის თავმჯდომარე ლ. ბრეჟნევი.

სსრ კავშირის უმაღლესი საბჭოს პრეზიდიუმის მდივანი მ. გიორგაძე.

მოსკოვი, კრემლი. 1977 წლის 16 დეკემბერი.

კ ა ნ ო ნ ი

საბჭოთა სოციალისტური რესპუბლიკების კავშირისა

სსრ კავშირის 1978 წლის სახელმწიფო ბიუჯეტის შესახებ

საბჭოთა სოციალისტური რესპუბლიკების კავშირის უმაღლესი საბჭო ადგენს:

მუხლი 1. დამტკიცდეს 1978 წლისათვის სსრ კავშირის ეროვნული ეკონომიკური და სოციალური განვითარების ძირითადი მაჩვენებლების მიხედვით მატების შემდეგი ტემპი:

(პროცენტობით 1977 წელთან შედარებით)

ბელორუსიის საბჭოთა სოციალისტური რესპუბლიკა	60.497.598
უკრაინის საბჭოთა სოციალისტური რესპუბლიკა	18.618.175
ბელორუსიის საბჭოთა სოციალისტური რესპუბლიკა	4.730.055
უზბეკეთის საბჭოთა სოციალისტური რესპუბლიკა	4.636.061
ყაზახეთის საბჭოთა სოციალისტური რესპუბლიკა	7.234.138
საქართველოს საბჭოთა სოციალისტური რესპუბლიკა	1.872.613
აზერბაიჯანის საბჭოთა სოციალისტური რესპუბლიკა	1.781.994
ლიტვის საბჭოთა სოციალისტური რესპუბლიკა	2.193.905
მოლდავეთის საბჭოთა სოციალისტური რესპუბლიკა	1.442.345
ლატვიის საბჭოთა სოციალისტური რესპუბლიკა	1.895.664
ყირგიზეთის საბჭოთა სოციალისტური რესპუბლიკა	1.254.277
ტაჯიკეთის საბჭოთა სოციალისტური რესპუბლიკა	1.117.281
სომხეთის საბჭოთა სოციალისტური რესპუბლიკა	1.244.255
თურქმენეთის საბჭოთა სოციალისტური რესპუბლიკა	861.374
ესტონეთის საბჭოთა სოციალისტური რესპუბლიკა	980.730

მუხლი 9. დამტკიცდეს 1978 წლისათვის საერთო-საკავშირო სახელმწიფო გადასახადებისა და შემოსავლის ანარიცხები მოკავშირე რესპუბლიკების სახელმწიფო ბიუჯეტებში შემდეგი ოდენობით:

ა). ბრუნვის გადასახადის შემოსავლიდან: რუსეთის სფსრ — 47,1 პროცენტი, უკრაინის სსრ — 54,2 პროცენტი, ბელორუსიის სსრ — 65,8 პროცენტი, უზბეკეთის სსრ — 90,7 პროცენტი, ყაზახეთის სსრ — 100 პროცენტი, საქართველოს სსრ — 86,2 პროცენტი, აზერბაიჯანის სსრ — 63,3 პროცენტი, ლიტვის სსრ — 95,1 პროცენტი, მოლდავეთის სსრ — 67,4 პროცენტი, ლატვიის სსრ — 43,6 პროცენტი, ყირგიზეთის სსრ — 92,6 პროცენტი, ტაჯიკეთის სსრ — 88,5 პროცენტი, სომხეთის სსრ — 78,2 პროცენტი, თურქმენეთის სსრ — 100 პროცენტი, ესტონეთის სსრ — 64 პროცენტი;

ბ). 1978 წლის სახელმწიფო სამპროცენტიანი შინაგანი მომგებიანი ხელსესხის გავრცელების თანხადან — 50 პროცენტი;

გ). მოსახლეობის საშემოსავლო გადასახადიდან: უზბეკეთის სსრ, ყაზახეთის სსრ, ლიტვის სსრ, ყირგიზეთის სსრ, ტაჯიკეთის სსრ და თურქმენეთის სსრ — 100 პროცენტი.

1978 წელს საკავშირო ბიუჯეტიდან გამოეყოს ყაზახეთის სსრ სახელმწიფო ბიუჯეტს 444.100 ათასი მანეთი და თურქმენეთის სსრ სახელმწიფო ბიუჯეტს 14.174 ათასი მანეთი სსრ კავშირის ეკონომიკური და სოციალური განვითარების 1978 წლის სახელმწიფო გეგმით გათვალისწინებულ ღონისძიებათა დაფინანსების უზრუნველსაყოფად.

მუხლი 10. დავალოს სსრ კავშირის მინისტრთა საბჭოს განიხილოს სსრ კავშირის 1978 წლის სახელმწიფო ბიუჯეტის შესახებ წინადადებანი და შენიშვნები, რომლებიც ჩამოყალიბებულია კავშირის საბჭოსა და ეროვნებათა საბჭოს საგეგმო-საბიუჯეტო და სხვა მუდმივ კომისიათა დასკვნაში, აგრეთვე სსრ კავშირის უმაღლესი საბჭოს პალატების სხდომებზე დეპუტატთა მიერ გამოთქმული წინადადებანი და შენიშვნები და მიიღოს მათ გამო შესაბამისი გადაწყვეტილებანი.

სსრ კავშირის უმაღლესი საბჭოს პრეზიდიუმის თავმჯდომარე ლ. ბრეჟნევი.

სსრ კავშირის უმაღლესი საბჭოს პრეზიდიუმის მდივანი მ. გიორგაძე.

მოსკოვი, კრემლი. 1977 წლის 16 დეკემბერი.

დ ა დ გ ე ნ ი ლ ე ბ ა

სსრ კავშირის უმაღლესი საბჭოსი

სსრ კავშირის 1976 წლის სახელმწიფო ბიუჯეტის შესრულების ანგარიშის დამტკიცების შესახებ

საბჭოთა სოციალისტური რესპუბლიკების კავშირის უმაღლესი საბჭო ადგენს:

დამტკიცდეს სსრ კავშირის 1976 წლის სახელმწიფო ბიუჯეტის შესრულების ანგარიში შემოსავლის ნაწილში 232.234.219 ათასი მანეთის ოდენობით და გასავლის ნაწილში 226.737.004 ათასი მანეთის ოდენობით, გასავალზე შემოსავლის 5.497.215 ათასი მანეთის გადამეტებით.

სსრ კავშირის უმაღლესი საბჭოს პრეზიდიუმის თავმჯდომარე ლ. ბრეჟნევი.

სსრ კავშირის უმაღლესი საბჭოს პრეზიდიუმის მდივანი მ. გიორგაძე.

მოსკოვი, კრემლი. 1977 წლის 16 დეკემბერი.

სესიის დარბაზიდან

მოსკოვი, 16 დეკემბერი. კრემლის დიდი სასახლე. სსრ კავშირის მეცხრე მოწვევის უმაღლესი საბჭოს მერვე სესია. სურათზე: კავშირის საბჭოსა და ეროვნებათა საბჭოს გაერთიანებული სხდომის დროს.

საკადრ.-საკინოფოტოს ტელეფოტო.

პ ა რ ტ ი ი ს გ ე გ მ ე ბ ი ხ ა ლ ხ ი ს გ ე გ მ ე ბ ი ა

სსრ კავშირის მეცხრე მოწვევის უმაღლესი საბჭოს მერვე სესია

ეროვნებათა საბჭოში

15 დეკემბერს 3 საათზე პალატების სხდომათა დარბაზში ეროვნებათა საბჭოს თავმჯდომარის დეპუტატ ვ. პ. რუბენის თავმჯდომარეობით გაიხსნა სსრ კავშირის უმაღლესი საბჭოს ეროვნებათა საბჭოს მეორე სხდომა.

დეპუტატები და სტუმრები ტაშით შეხვდნენ ამხანაგებს ა. ნ. კოსიგინს, ა. ი. პელშეს, დ. ო. უსტინოვს, ვ. ვ. კუზნეცოვს, ბ. ნ. პონომარიოვს, შ. რ. რაშიდოვს.

დეპუტატები კვლავ განიხილავდნენ სსრ კავშირის ეკონომიკური და სოციალური განვითარების 1978 წლის სახელმწიფო გეგმის, სსრ კავშირის 1978 წლის სახელმწიფო ბიუჯეტისა და სსრ კავშირის 1976 წლის სახელმწიფო ბიუჯეტის შესრულების საკითხებს.

ყველა ჩვენი ხალხის ენერგია, თქვა პარტიის ვიენნუსის საქალაქო კომიტეტის პირველმა მდივანმა დეპუტატმა ვ. ვ. საკალაუსკასმ, ჩვენს ქვეყანაში კომუნისტური საზოგადოების აშენების დიად საქმეს ემსახურება.

ამჟამად ლიტვაში, თქვა შემდეგ ორატორმა, მუშები და კოლმეურნეები შრომობენ დევიზებით „საიუბილეო წელს — დამკვრელური ფინიში“, „ხუთწლედის სამი წლის გეგმა — 7 ოქტომბრისათვის“. საძრეწველო პროდუქციის წარმოების თერმეტი თვის გეგმა გადაჭარბებით შესრულდა. გეგმის გადამეტებით რეალიზებულია 87 მილიონი მანეთის პროდუქცია.

დეპუტატმა დაწვრილებით გააშუქა გარემოს დაცვის, სანებინო მშენებლობის საქმის მოგვარების, კომუნალური მეურნეობისათვის საჭირო სპეციალური ტექნიკის შემუშავების საკითხები.

მან, კერძოდ, გამოთქვა აზრი, რომ ბინების მშენებლობისას კაპიტალური დაბანდება ხარჯთაღრიცხვაში ტერიტორიული პრინციპით უნდა შედიოდეს ხოლმე.

აზერბაიჯანის მრეწველობამ, თქვა რესპუბლიკის მინისტრთა საბჭოს თავმჯდომარემ დეპუტატმა ა. ი. იბრაგიმოვმა, ვადამდე, 24 ნოემბრის შესრულა პროდუქციის რეალიზაციისა და მეტ წილ უმნიშვნელოვანეს სახეობათა ნაწარმის გამოშვების 11 თვის დავალება. სამრეწველო წარმოება გეგმით გათვალისწინებული 7 პროცენტის ნაცვლად 8 პროცენტით გაიზარდა. შრომის ნაყოფიერება მრეწველობაში გადიდდა 4,5 პროცენტით.

ღირსეულად შეხვდნენ დიდ ოქტომბრეს იუბილეს სოფლის მეურნეობის მშრომელებიც, რომლებმაც პირნათლად შეასრულეს გადიდებული სოციალისტური ვალდებულებანი. ქვეყნის ეკონომიკური და სოციალური განვითარების გეგმით გათვალისწინებული ყველა მოკავშირე რესპუბლიკა და მათ შორის აზერბაიჯანის სსრ რესპუბლიკის ეკონომიკისა და კულტურის განვითარების მაღალ შაქვნიებლებები.

ტაჯიკეთის სსრ უმაღლესი საბჭოს პრეზიდიუმის თავმჯდომარე დეპუტატმა მ. ხოლოვმა მადლობა მოახსენა ხარკოვის, სვერდლოვსკის, ულიანოვსკისა და სხვა ქალაქების საწარმოთა მუშებს, ტექნიკოსებსა და ინჟინრებს ნორეკის ჰიდროელექტროსადგურისა თვის მოწყობილობის დამზადებაში მონაწილეობის გამო. მომიჯნავეები შეჯიბრება ელექტროსადგურის მეხუთე და მეექვსე აგრეგატების ვადამდე ამოქმედების დიდმნიშვნელოვანი პირობა გახდა.

(გაგრძელება მე-2 გვ.)

წლის ბოლომდე 15 დღე დარჩა

საიუბილეო წლის ფინიშზე—შეჯიბრების ახალი აღმავლობა!

ზეგეგმითი პროდუქცია

სოხუმი. (საკ. კორ.). საიუბილეო წელს დამკვრელურად შრომობს სოხუმის სამსმელი მეჩაი ნაყრის ქარხნის კოლექტივი. აქ ვადაზე ადრი შესრულდა პროდუქციის როგორც წარმოების, ისე რეალიზაციის 11 თვის დავალება. გეგმის გადამეტებით გამოშვებულია 26 ათასი მანეთის პროდუქცია. გასული წლის შესაბამის პერიოდთან შედარებით შრომის ნაყოფიერება ამაღლდა 11 პროცენტით. ქარხანაში წლიური დავალება ვადამდე გაანაღდა და ახლა 1978 წლის ანგარიშში მოშაობს თოჯის სამსმელი საამქროს კოლექტივი. მოწინავე ბაზაზეა აგრეთვე ლითონკონსტრუქციების საამქრო.

საიუბილეო წლის ვალდებულებები წარმატებით გაანაღდეს მოსკოველთა ინიციატივის მიმდინარეობამ — მოწინავე მუშებმა ბ. არნაუტმა, ალ. მალიავინმა, ნ. ჭილაძემ, ვ. ეფიმოვმა და სხვებმა, რომლებიც სარკ ელექტროლამპრი კომბინატის ოქტომბრის პლენუმის ვადაწყვეტილებებით აღფრთოვანებულნი იჯრძელებენ შრომის საქმიანობას.

ბამ მშენებელთა წარმატება

ტყიბული. (საკ. კორ.). ქვანახშირის გამამდიდრებელი ფაბრიკის კოლექტივმა ვადაზე 23 დღით ადრე შეასრულა საოქმო კონკურენტრარის გამოშვების მიმდინარე წლის სახელმწიფო დავალება. შრომის რეგმამ აქ გასაკუთრებით იმატა საიუბილეო წლის თებერვრის ბოლოს. ოქტომბრის პლენუმის შრომობის პერიოდში.

მომხმარებელს — რუსთავის მეტალურგიულ ქარხანას გეგმის გადამეტებით გაეგზავნა 15.500 ტონა კონცენტრატი. თითოეული მეშის შრომის ნაყოფიერება გაიზარდა 6,1 პროცენტით, გამოშვებული პროდუქციის ნაკრიანობა კი 0,1 პროცენტით შემცირდა. თერმიტ თვეში დაზოგილია დიდძალი ნედლეული, სათბობი და ელექტროენერგია.

შეჯიბრებაში განსაკუთრებით დაწინაურდნენ ის ავლები, რომლებსაც გ. ვილაძე და ო. ბუბანაშვილი ხელმძღვანელობენ.

ამჟამად საწარმოში მოსკოველთა მრავალი მიმდინარე შრომობს, რომლებიც დროს საიმოდ უსწრებენ წინ.

ზადაჭარბებით შემასრულეს

თბილისი. საკოლმეურნეო-ბაზრობისა ავტობაზის კოლექტივმა ვადაზე ორი თვით ადრი გადაჭარბებით შეასრულა წლიური გეგმა. საწარმო ახლა 1978 წლის ანგარიშში მოშაობს. საიუბილეო წელს ნაცვლად გეგმით გათვალისწინებული 251 ათასი მანეთისა შესრულებულია 259 ათასი მანეთის სამეშაოები. ტრანსპორტელებმა ასევე გადაჭარბებით შეასრულეს ტვირთის გადაზიდვის, ტონა-კილომეტრებისა და მოგების გეგმა.

ავტოტრანსპორტელთა გადაწყვეტილებაა წლის ბოლომდე კიდევ 50 ათასი მანეთის სამეშაო შეასრულონ და გეგმის გადამეტებით გადაზიდონ 25.000 ტონა ტვირთი. („კომ“. კორ.).

„სალუტ-6“: სამედიცინო ექსპერიმენტები

ფრუნზის მართვის ცენტრი, დეკემბერი. (საკ.ინფ.). „სალუტ-6“ ორბიტული სამეცნიერო ხელოვნური ეკიპაჟის მორიგი სამუშაო დღე დაიწყო დილის 8 საათზე. პროგრამის ძირითადი ნაწილი ასრულებს ... ეკიპაჟი აქვს სამედიცინო ექსპერიმენტებს.

დღის პროგრამაში შედის ... ალექსური გამოკვლევები ... ერგომეტრზე ფიზიკური ... კური დატვირთვით. ეს ექსპერიმენტი ხორციელდება ... ტრონული ხორციელდება ... ვალფუნქციური აპარატურის ... „ლენინ-2მ“-ისა და „რეოგრაფ“-ის საშუალებით.

სამუშაოთა პროგრამაში შედის აგრეთვე ექსპერიმენტი ... გადანაწილების შესწავლისა ... კუნთების იმ ცალკეული ჯგუფების მდგომარეობის შეფასებისა, რომლებზეც კოსმოსური ფრენის პირობებში უმნიშვნელო დატვირთვა მოდის.

სამედიცინო კონტროლის მიცემებისა და ეკიპაჟის მოხსენებების მიხედვით უწონობის პირობებისადმი კოსმონავტთა ადაპტაციის პერიოდი პრაქტიკულად დამთავრდა. ამხანაგები რომანენკო და გრეჩკო თავს კარგად გრძნობენ. „სალუტ-6“ ორბიტული სამეცნიერო სადგური ფრენას განაგრძობ...

დეპუტატ გ. ვ. კოლგინის სიტყვა

(რუსთავის საქარხანო ოლქი, საქართველოს სსრ)

პატივცემულო ამხანაგო დეპუტატებო! სსრ კავშირის უმაღლესი საბჭოს ყოველი ხესია უდიდესი პოლიტიკური მოვლენაა ჩვენი ქვეყნის ცხოვრებაში. მაგრამ ახლანდელი სესია განსაკუთრებით ღირსშესანიშნავია: იგი პირველად ეწყობა ახალი საბჭოთა კონსტიტუციის მიღებისა და ჩვენი ქვეყნის 60 წლის იუბილეს შემდეგ.

ხასხარულია იმის შეგნება, რომ საბჭოთა ხალხმა სსრ კავშირში ლენინური პარტიის ხელმძღვანელობით შექმნა განვითარებული სოციალისტური საზოგადოება. რომელსაც კომუნიზმის მატერიალურ-ტექნიკური ბაზის აშენების უდიდესი შესაძლებლობები აქვს. ომგადატანილი ჩვენი ქვეყნის საერთაშორისო ავტორიტეტი. დიდია მისი როლი სოციალიზმის მსოფლიო სისტემის განმტკიცებასა და განვითარებაში, ეროვნულ-გამათავისუფლებელ ბრძოლაში ყოველივე ეს ადასტურებს უსაზღვრო სიამაყით ჩვენი დიადი სამშობლოსათვის, საბჭოთა ადამიანების უდიდესი მიღწევებისათვის, მშობლიური კომუნისტური პარტიისათვის. აი რატომ არის, რომ საბჭოთა ხალხს უსაზღვროდ სწყმს ხაბჭოთა კავშირის კომუნისტური პარტიისა და მზად არის ყველაფერი იღონოს, რათა შეასრულოს ჩვენი პარტიის. მისი პოლიტბიუროს, სკკპ ცენტრალური კომიტეტის გენერალური მდივნის, სსრ კავშირის უმაღლესი საბჭოს პრეზიდიუმის თავმჯდომარის ამხანაგ ლეონიდ ილიას ძე ბრეჟნევის მიერ დასახული უძნელესი ამოცანები.

დღეს ჩვენ ქვეყნის ეკონომიური და სოციალური განვითარების მომდინარე ხუთწლეულის სესამე წლის სახელმწიფო გეგმა და სახელმწიფო ბიუჯეტი უნდა დავამტკიცოთ. ეს დოკუმენტები, რომლებშიც იმსჯელა და ძირითადად მოიწონა სკკპ ცენტრალური კომიტეტის პლენუმმა, ანსახსოვნელად არის გამოტანილი ვენს სესიაზე.

სსრ კავშირის სახელმწიფო საგეგმო კომიტეტის თავმჯდომარის ბ. ნ. ბაიბაკოვისა და სსრ კავშირის ფინანსთა მინისტრის ამხ. თ. გარბუზოვის მოხსენებები, სესიაზე მათი განხილვის მიმდინარეობა დამაჯერებლად მოწმობს, თუ 1978 წლის გეგმები შემოვებულია სკკპ XXV ყრილობის დაწყებულთანა შესაბამისად ,, ითვალისწინებს ხუთწლეულის ,,ბელ ორი წლის დამთავრებ- ,, შედეგებს და მის მთავარ ეკონომიურ ამოცანას — ხალხის კეთილდღეობის შემდგომ ზრდას. ,,ავითარი ეჭვი არ არის, რომ საბჭოთა ხალხი მთლიანად დაუჭერს მხარს ქვეყნის, მისი ყველა გეგმის სახალხო მეურნეობის ,,ალგომი განვითარების დასალ კურსს.

,,ირასდროს არ გაკეთებულა იმ- ,,ნი რამ მოკავშირე და ავტ- ,,ომიური რესპუბლიკების ეკონომ- ,,ის, მეცნიერების, კულტურის ,,ავებისათვის, მათი ბუნებრი- ,,სიმდიდრის გამოყენებისათვის, ,,ციატივისა და შემოქმედების ,,ელმჭრელი განვითარებისათვის, ,,ფენიკ ამ ბოლო წლებში გა- ,,ა.

,,ას დამაჯერებლად მოწმობს ,,ოველოს სს რესპუბლიკა ,,ლითი. მარტო უკანასკნელი ,,ი წლის მანძილზე ამხანაგ ,,ა. ბრეჟნევის პირადი ინიციატ- ,,ით სკკპ ცენტრალურმა კო- ,,ტამ მიიღო სამი დადგენილე- ,, რომელთა მიზანია საქმის ,,ამარეობის გაუმჯობესება რე- ,,ლიკის სამეურნეო და საზო- ,,ებრივ-პოლიტიკური ცხოვ- ,,ის ყველა სფეროში.

,,ართველოს პარტიულმა ორ- ,,ანიზაციამ ყველა მშრომელის ,,ესად აქტიური მხარდაჭე- ,, დიდი ორგანიზატორული ,,ობა გასწია ამ დადგენილება- ,,ესასრულებლად. ღონისძიე- ,,კომპლექსმა. რომლებიც ხო- ,,ლდებოდა შრომისა და სა- ,,ო დისციპლინის განმტკი- ,,ათვის, კადრების კომპეტე- ,,ობის ამაღლებისათვის. პრო- ,,ის ხარისხის გაუჯობესე- ,,ვის. სასიკეთო ცვლილებები ,,ნველყო. სამეურნეო წარ- ,,ს ზრდის საშუალო-წლიუ- ,,ემბი ამ 5 წელიწადში ოცვე- ,,ძლივობის წინა პერიოდთან ,,ებით 1.5-ჯერ (5.7 პროცენ- ,, 8.5 პროცენტამდე) გაიზარ- ,,მეჩაიეობისა და მიკენახეო- ,, განუხრელ ზრდასთან ერ- ,,ნაში ტემპით იზრდება ,,დის, ნაგლინის, მილების, ,,ოთო ავტომობილების. ,,ლი- ,,ერელი ჩარხების, ელმავალ- ,,მოყობა. უკანასკნელ წლე- ,,ნდა მაღნეულის სამთო- ,,იდრეული კომბინატი, რუ- ,,ფოლადთუჯსამსხმელო და ,,რიგი სხვა ქარხნები.

,,მიდებისწინა პერიოდი და- ,,ერთ-ერთ უდიდეს მშენებ- ,,— ენგურის ჰიდროელექ- ,,დგურს. ეს არის უნიკალუ- ,,ეროელექტროსადგურის კო- ,,ი. რომელსაც მსოფლიოში ,,ე მაღალი (270 მეტრი) ,,ნი კაშხალი ეკუნება. მომ- ,,წლის ბოლომდე მდინარე ,,ენგური გადაიხიდება და დაიწყება წყალსაცავის ავსება. 1978 წლის დამლევისათვის კი სამი აგრეგატი. რომელთაგან თითოეულის სიმძლავრე 260 ათას კილოვატს შეადგენს. მწყობრში ჩადგება.

,,ყველაზე დიდი ძვრები მოხდა ,,ჩენში უკანასკნელი ორი წლის ,,ანძილზე. განსაკუთრებით მას ,,შემდეგ. რაც სკკპ ცენტრალურმა ,,კომიტეტმა 1976 წლის ივნისში ,,მიიღო დადგენილება საქართველოს პარტიული ორგანიზაციის ,,შესახებ ამ პერიოდში ჩამორჩენილ საწარმოთა რიცხვი 4-ჯერ ,,შემცირდა. სახელმწიფო ხარისხი- ,,ნშნიანი ნაწარმის რაოდენობა ,,2.4-ჯერ გაიზარდა. ხუთწლედის ,,ორი წლის პროგრამა სარეწველო ,,პროდუქციის რეალიზაციის ,,მოცულობის მიხედვით ხვალ. 16 ,,დეკემბერს შესრულდება. საშუა- ,,ლოდ ორ წელიწადში ჩაის შესყი- ,,დვა გაიზარდა 23 პროცენტით, ხა- ,,ადრეი კარტოფილისა — 59 ,,პროცენტით, ბოსტნეულისა — ,, 41 პროცენტით. წელს დამზად- ,,და 40 პროცენტით მეტი ყურძე- ,,ნი 1976 წელთან შედარებით. ხო- ,,ლო ციტრუსის მოსავალი შარშან- ,,დელ მაჩვენებელს 42 პროცენ- ,,ტით გადაჭარბებს.

,,უკანასკნელი ორი წლის მანძი- ,,ლზე რესპუბლიკის 10 ქალაქში ,,დაიწყო ჩამდინარე წყლების სუ- ,,ფთა ახალ ნაგებობათა მშენებ- ,,ლობა. გაცილებით უფრო ,,ეკონ ,,ფდება სოციალური განვითარ- ,,ის საკითხები. გაიზარდა ხელფა- ,,ხი. გაუმჯობესდა ვაჭრობის ორ- ,,განიზაცია. ტრანსპორტისა და კა- ,,ვშირგაბმულობის მუშაობა, სამე- ,,დიცინო მომსახურება.

,,დღეს ჩვენ ქვეყნის ეკონომიური და სოციალური განვითარების მომდინარე ხუთწლეულის სესამე წლის სახელმწიფო გეგმა და სახელმწიფო ბიუჯეტი უნდა ,,ვამტკიცოთ. ეს დოკუმენტები, ,,რომლებშიც იმსჯელა და ძი- ,,ითადად მოიწონა სკკპ ცენტ- ,,ალური კომიტეტის პლენუმმა, ,,ანსახილველად არის გამოტანილი ,,ვენს სესიაზე.

,,სსრ კავშირის სახელმწიფო საგეგმო კომიტეტის თავმჯდომარის ,,ბ. ნ. ბაიბაკოვისა და სსრ კავ- ,,შირის ფინანსთა მინისტრის ამხ. ,,თ. გარბუზოვის მოხსენებები, ,,სესიაზე მათი განხილვის მიმდინა- ,,ობა დამაჯერებლად მოწმობს, ,,თუ 1978 წლის გეგმები შემო- ,,ებულია სკკპ XXV ყრილობის ,,დაწყებულთანა შესაბამისად ,, ითვალისწინებს ხუთწლეულის ,,ბელ ორი წლის დამთავრე- ,,ს შედეგებს და მის მთავარ ეკო- ,,მიკურ ამოცანას — ხალხის კე- ,,ლდღეობის შემდგომ ზრდას. ,,ავითარი ეჭვი არ არის, რომ ,,საბჭოთა ხალხი მთლიანად დაუ- ,,ჭერს მხარს ქვეყნის, მისი ყველა ,,გეგმის სახალხო მეურნეობის ,,ემდგომი განვითარების დასა- ,,ლ კურსს.

,,ირასდროს არ გაკეთებულა იმ- ,,ნი რამ მოკავშირე და ავტ- ,,ომიური რესპუბლიკების ეკონომ- ,,ის, მეცნიერების, კულტურის ,,ავებისათვის, მათი ბუნებრი- ,,სიმდიდრის გამოყენებისათვის, ,,ციატივისა და შემოქმედების ,,ელმჭრელი განვითარებისათვის, ,,ფენიკ ამ ბოლო წლებში გა- ,,ა.

,,ულ დამაჯერებლად მოწმობს ,,ოველოს სს რესპუბლიკა ,,ლითი. მარტო უკანასკნელი ,,ი წლის მანძილზე ამხანაგ ,,ა. ბრეჟნევის პირადი ინიციატ- ,,ით სკკპ ცენტრალურმა კო- ,,ტამ მიიღო სამი დადგენილე- ,, რომელთა მიზანია საქმის ,,ამარეობის გაუმჯობესება რე- ,,ლიკის სამეურნეო და საზო- ,,ებრივ-პოლიტიკური ცხოვ- ,,ის ყველა სფეროში.

,,ართველოს პარტიულმა ორ- ,,ანიზაციამ ყველა მშრომელის ,,ესად აქტიური მხარდაჭე- ,, დიდი ორგანიზატორული ,,ობა გასწია ამ დადგენილება- ,,ესასრულებლად. ღონისძიე- ,,კომპლექსმა. რომლებიც ხო- ,,ლდებოდა შრომისა და სა- ,,ო დისციპლინის განმტკი- ,,ათვის, კადრების კომპეტე- ,,ობის ამაღლებისათვის. პრო- ,,ის ხარისხის გაუჯობესე- ,,ვის. სასიკეთო ცვლილებები ,,ნველყო. სამეურნეო წარ- ,,ს ზრდის საშუალო-წლიუ- ,,ემბი ამ 5 წელიწადში ოცვე- ,,ძლივობის წინა პერიოდთან ,,ებით 1.5-ჯერ (5.7 პროცენ- ,, 8.5 პროცენტამდე) გაიზარ- ,,მეჩაიეობისა და მიკენახეო- ,, განუხრელ ზრდასთან ერ- ,,ნაში ტემპით იზრდება ,,დის, ნაგლინის, მილების, ,,ოთო ავტომობილების. ,,ლი- ,,ერელი ჩარხების, ელმავალ- ,,მოყობა. უკანასკნელ წლე- ,,ნდა მაღნეულის სამთო- ,,იდრეული კომბინატი, რუ- ,,ფოლადთუჯსამსხმელო და ,,რიგი სხვა ქარხნები.

,,მიდებისწინა პერიოდი და- ,,ერთ-ერთ უდიდეს მშენებ- ,,— ენგურის ჰიდროელექ- ,,დგურს. ეს არის უნიკალუ- ,,ეროელექტროსადგურის კო- ,,ი. რომელსაც მსოფლიოში ,,ე მაღალი (270 მეტრი) ,,ნი კაშხალი ეკუნება. მომ- ,,წლის ბოლომდე მდინარე ,,ენგური გადაიხიდება და დაიწყება წყალსაცავის ავსება. 1978 წლის დამლევისათვის კი სამი აგრეგატი. რომელთაგან თითოეულის სიმძლავრე 260 ათას კილოვატს შეადგენს. მწყობრში ჩადგება.

,,ყველაზე დიდი ძვრები მოხდა ,,ჩენში უკანასკნელი ორი წლის ,,ანძილზე. განსაკუთრებით მას ,,შემდეგ. რაც სკკპ ცენტრალურმა ,,კომიტეტმა 1976 წლის ივნისში ,,მიიღო დადგენილება საქართველოს პარტიული ორგანიზაციის ,,შესახებ ამ პერიოდში ჩამორჩენილ საწარმოთა რიცხვი 4-ჯერ ,,შემცირდა. სახელმწიფო ხარისხი- ,,ნშნიანი ნაწარმის რაოდენობა ,,2.4-ჯერ გაიზარდა. ხუთწლედის ,,ორი წლის პროგრამა სარეწველო ,,პროდუქციის რეალიზაციის ,,მოცულობის მიხედვით ხვალ. 16 ,,დეკემბერს შესრულდება. საშუა- ,,ლოდ ორ წელიწადში ჩაის შესყი- ,,დვა გაიზარდა 23 პროცენტით, ხა- ,,ადრეი კარტოფილისა — 59 ,,პროცენტით, ბოსტნეულისა — ,, 41 პროცენტით. წელს დამზად- ,,და 40 პროცენტით მეტი ყურძე- ,,ნი 1976 წელთან შედარებით. ხო- ,,ლო ციტრუსის მოსავალი შარშან- ,,დელ მაჩვენებელს 42 პროცენ- ,,ტით გადაჭარბებს.

,,უკანასკნელი ორი წლის მანძი- ,,ლზე რესპუბლიკის 10 ქალაქში ,,დაიწყო ჩამდინარე წყლების სუ- ,,ფთა ახალ ნაგებობათა მშენებ- ,,ლობა. გაცილებით უფრო ,,ეკონ ,,ფდება სოციალური განვითარ- ,,ის საკითხები. გაიზარდა ხელფა- ,,ხი. გაუმჯობესდა ვაჭრობის ორ- ,,განიზაცია. ტრანსპორტისა და კა- ,,ვშირგაბმულობის მუშაობა, სამე- ,,დიცინო მომსახურება.

,,ჩვენ ქვეყნის ეკონომიური და სოციალური განვითარ- ,,ების მომდინარე ხუთწლეულის ,,ესამე წლის სახელმწიფო გეგმა ,,

სსრ კავშირის უმაღლესი საბჭოს სესია

პარტიის გეგმები ხალხის გეგმებია

(დასასრული)

ნაკმარისად არ გვამარაგებენ საოთადარეგო ნაწილებით. არც რეგანგზეის ვაგონები გვყოფნის ქვანახშირის დასატვირთად. მეტად ნელა ტემპით შენდება სამრეწველო ობიექტები. ქალაქ ნირეზოლში ჯერ კიდევ ოთახს გამოჩყოფენ ხახნრებს ბინების. სკოლამდელ ბავშვთა დაწესებულებების მშენებლობისათვის. ამ საკითხების დადებითი გადაწყვეტა, განიხილა დეპუტატმა. საშუალებას მოგვცემს ადადიდოთ შრომის ნაყოფიერება, ავეზარდოთ პროდუქციის გამოშვება.

თავის გამოსვლაში სკკ მურმანსკის საოლქო კომიტეტის პირველმა მდივანმა დეპუტატმა ვ. ნ. ბტიცინმა ხაზგასმით აღნიშნა, რომ ოლქი ჩვენი ქვეყნის მინერალური მადნებისა და თიუზჩირის ერთ-ერთი ძირითადი რაიონია. სახელმწიფო ყოველწლიურად დიდ სახსრებს გამოჰყოფს ამიერპოლარეთის მრეწველობის. მეინიერების განვითარებისათვის, მშრომელთა მატერიალური და სულიერი მოთხოვნილებების დაკმაყოფილებისათვის.

ოლქის საწარმოთა ნაწილი, თქვა დეპუტატმა, ვერ ასრულებს შრომის ნაყოფიერების ზრდის დავალებებს, ყველან ვერ არის ავრგან ბინეიტის ხარისხის საქმე. პარტიული და სამეურნეო ორგანოები, თქვა ორატორმა, ამორიცეულებენ ამ ნაკლოვანებათა აღმოფხვრის ღონისძიებებს.

სოციალისტური შეჯიბრების შემდგომი განვითარების საკითხებს მიუძღვნა გამოსვლა ყირგიზეთის კომპოზიტორთა კავშირის მთავარმა მდივანმა ტ. ბ. ალტაკაევმ.

დეპუტატმა დიდი ყურადღება დაუთმო საწარმოო სიმძლავრეთა გამოყენების საკითხებს. მან მოიყვანა მაგალითები, როცა საგვარო დავალებანი ითვალისწინებენ ზოგიერთი სახეობის პროდუქციის გამოშვების შემცირებას. საქმე ეხებოდა, კერძოდ, საოჯახო გაზის ქურების გამოშვების შემცირებას მსუბუქი და ავიების მრეწველობის მანქანათმშენებლობის სამინისტროს ქარხანაში, აგრეთვე შიფერისა და მილების გამოშვების შემცირების საშენ მასალათა მრეწველობის ქარხანაში.

ამურის ქალაქებისა და სოფლების ცხოვრებაში მოხდარ დიდ ცვლილებებზე ილაპარაკა ამურის ოლქის ივანოვკის რაიონის კოლმეურნეობა „როდინას" თავმჯდომარემ დეპუტატმა ნ. ა. ტიშკოვმა, მან თავისი კოლმეურნეობის მაგალითით ცხადყო, თუ როგორ ხორციელდება პარტიის ადგილობრივი პოლიტიკა. კოლმეურნეობებისა და სამეურნეობების ეკონომიკის განმტკიცებამ კეთილსაყოფელი გავლენა მოახდინა სოფლის მშრომელთა ცხოვრების პირობების გაუმჯობესებაზე. მარტო ბოლო წლებში თითქმის ყოველ მესამე ოჯახმა მიიღო ახალი კეთილმოწყობილი ბინები, თქვა დეპუტატმა. შესამჩნევად ამაღლდა ხალხის კულტურული და ზოგადი განათლების დონე. თითოეული ოჯახი შეძლებულად ცხოვრობს.

ორატორმა მთელი რიგი წინადადებანი გამოთქვა იმ პრობლემასთან დაკავშირებით, რომელიც უკავშირდება კადრების შენარჩუნებას, რადგან შორეული ადმოსავლეთის სოფლებს ჯერ კიდევ აკლიათ ისინი.

ამით კავშირის საბჭომ დაამთავრა კამათი სესიის დღის წესრიგის მეორე და მესამე საკითხზე.

დღის 3 საათზე კრემლის დიდ სასახლეში გაიხსნა კავშირის საბჭოს მეორე გაერთიანებული სხდომა.

დეპუტატები და სტუმრები ხანგრძლივი ტაშით შეხვდნენ ამხანაგებს ი. ვ. ანდროპოვს, ვ. ვ. გროშინს, ა. ა. გრომეკოს, ა. პ. კირილენკოს, ა. ნ. კოსიგინს, ფ. დ. კულაკოვს, დ. ა. კუნაევს, კ. ტ. მაზუროვს, ა. ი. პელშეს, გ. ვ. რომანოვს, მ. ა. სუსლოვს, დ. ფ. უსტინოვს, ვ. ვ. შჩერბიცკის, გ. ა. ალიევს, ბ. ნ. პონომარიოვს, შ. რ. რაშიდოვს, მ. ს. ხოლომენცევს, კ. უ. ჩერნენკოს, ი. ვ. კაპიტონოვს, ვ. ი. დოლგიხს, ი. ბ. რიაბოვს.

სხდომა გახსნა სსრ კავშირის უმაღლესი საბჭოს ეროვნებათა საბჭოს თავმჯდომარემ დეპუტატმა ვ. პ. რუბენმა. მან თქვა, რომ პალატების ცალ-ცალკე სხდომებზე დამთავრდა კამათი სესიის დღის წესრიგის მეორე და მესამე საკითხების გამო.

სსრ კავშირის ეკონომიკური და სოციალური განვითარების 1978 წლის სახელმწიფო გეგმის სესიისზე ეს ბიუჯეტი ყოველმხრივმა და ფართოდ განიხილეს. ეს ეხებოდა 139.9 მილიონი მანეთი საერთო თანხის სოციალურ ფასებში მასობრივი მოთხოვნების ცალკეულ სახეობათა საქონლის წარმოების მოცულობა და რიგი ღონისძიებანი. წამოყენებულია წინადადება სახელმწიფო ბიუჯეტის შემოსავალი გადიდდეს 135 მილიონი მანეთით და იგი მოხმარდეს რაიონული ენერგიების, რაიონული დაბრიდმდებარების ქალაქებისა და მუშათა დაბების კეთილმოწყობას, განათლების, ჯანმრთელობის დაცვისა და სოციალური უზრუნველყოფის დაწესებულებათა ინვენტარის, მოწყობილობის შეძენასა და შენობათა კაპიტალურ რემონტს. აგრეთვე სასოფლო და სადამო სკოლების კეთილმოწყობას. ეს წინადადებანი განხილულია. შესაბამისი დაზუსტებანი შეტანილი იქნება 1978 წლის გეგმაში.

თავიანთ გამოსვლებში დეპუტატები განსაკუთრებულ ზრუნვას ინენდნენ სოფლის მეურნეობის განვითარების, მშენებლობისა და ტრანსპორტის მუშაობის გაუმჯობესების. მანქანების, მოწყობილობის, სახალხო მოხმარების საქონლის, წარმოების გადიდების და ხარისხის გაუმჯობესების, ხალხის ცხოვრების დონის ამაღლებისათვის.

ორატორმა აღნიშნა, რომ 1978 წლის სახალხო-სამეურნეო გეგმის დავალებანი მიზნად ისახავენ ნავლოანობების ალმოფხვრის მნიშვნელობაში, შემავალთა და მოჯარი სამინისტროების მთელი მეკადიწოდა, ხაზი გაესვა მან, ფაბრიკელს ყოველისა უნდა მოხმარდეს იმ საწარმოო სამძლავრეებისა და ობიექტების დროულად ექსპლოატაციაზე გადაცემის უზრუნველყოფას, რომლებიც გადამწყვეტი მნიშვნელობა აქვთ მეათე ხუთწლიანი გეგმის დავალებათა შესრულებისათვის.

დეპუტატმა დაწვრილებით გაანალიზა სახალხო მეურნეობის სხვადასხვა დარგისათვის განკუთვნილი მოწყობილობის გამოშვების გადიდებისა და ხარისხის გაუმჯობესების გზები. შეეხო ტრანსპორტის მუშაობის სრულყოფის საკითხებს.

დეპუტატთა წინადადებით სსრ კავშირის სახელმწიფო-საგეგმო კომიტეტი, შრომის სახელმწიფო კომიტეტი საკავშირო პროფესიათაშორისო ერთად განიხილავენ მშრომელთა შრომისა და ჯანმრთელობის დაცვის გაუმჯობესების საკითხებს. ამასთან მხედველობაში მიიღებენ ჩვენი ქვეყნის სოციალური მიმართულების გაძლიერების საჭირო ღონისძიებებს.

ორატორმა აღნიშნა, რომ მთელი რიგი კონკრეტული ობიექტების მშენებლობის შესახებ დეპუტატთა მიერ წამოყენებულ საკითხებს განიხილავს სსრ კავშირის სახელმწიფო საგეგმო კომიტეტი შესაბამის სამინისტროებთან და მოკავშირე რესპუბლიკებთან ერთად და გადაწყვეტს საბოლოოდ-სახარჯთაღრიცხვო დოკუმენტაციის მომზადებისა და რესურსების ძიების კალენდარულ რიგითობაზე ინვესტიციების განაწილების საკითხებთან კომპლექსში.

ქვეყნის განხილვის დროს წამოყენებულ იქნა წინადადებანი სამეურნეო და კულტურული შენებლობის სხვა მნიშვნელოვან საკითხებზეც.

სსრ კავშირის მინისტრთა საბჭოს დავალებით ნ. ა. ბაიბაკოვმა მოახსენა სესიას, რომ მოიმზადა კომისიების დასკვნებში. დეპუტატთა გამოსვლებში აღნიშნულ ყველა წინადადებას ყურადღებით განიხილავენ და მათ გამო მიიღებენ შესაბამის გადაწყვეტილებებს.

ეროვნებათა საბჭომ და კავშირის საბჭომ, თქვა მან, საფუძვლიანად განიხილეს სსრ კავშირის ეკონომიკური და სოციალური განვითარების 1978 წლის სახელმწიფო გეგმის პროექტი. მოდგენილი სსრ კავშირის ეკონომიკური და სოციალური განვითარების 1978 წლის სახელმწიფო გეგმის პროექტი. ეროვნებათა საბჭოს ეკონომიკური კომისიის, ეროვნებათა საბჭოს ეროვნული ეკონომიკისა და სოციალური განვითარების 1978 წლის სახელმწიფო გეგმის პროექტი. მოდგენილი სსრ კავშირის ეკონომიკური და სოციალური განვითარების 1978 წლის სახელმწიფო გეგმის ეროვნებათა საბჭოს ეროვნული ეკონომიკისა

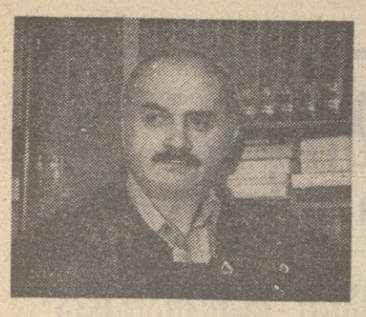

შემოქმედის შუადღე

რამდენიმე სიტყვა მეგობარ მწერალზე

დარბაზი დაძაბული უსმენდა სცენას. რუსთაველის თეატრის მცირე დარბაზში ამჯერად პოეზიის საღამო მთლიანად შექსპირის სონეტებს მიეძღვნა. ჩვენში დღეს არც პოეზიის სიყვარული უკვირს ვინმეს და არც ის, რომ ვინიერალური შექსპირი თითქმის შშობლიურ ერთგულ პოეტად წარმოგვიდგება. და მაინც ამ საღამოს ამაღლებულ განწყობილებას, უჩინარ სითბოს თვითონ სონეტების მთარგმნელი მატებდა. ოფიციალურად არავის განუცხადებია. მაგრამ ფმიტრენობამ იგრძნო: რევაზ თაბუკაშვილს ორმოცდაათი წელი ამ დღეებში შეუსრულდა. სცენაზე, სადაც არც ერთი დეტალი არ იქნებოდა ზედმეტ ყურადღებას, მარტო შემოვიდა და პირიელი სონეტი წაიკითხა. ასე დაიწყო ეს საღამო და იქ მყოფნი შეუმჩნევლად უჩვეულო მოგონებათა წიაღში გადაგვიყვანა... სონეტებს თარგმანში კი ჭიშმარიტი შთაგონება და დახვეწილი პოეტური კულტურა ეგრძნობოდა. მთარგმნელი თითქოს ამბობდა: ლიტერატურული ცხოვრების საერთოდ და ჩვს ნამოღვაწარსაც ამ მწვერვალიდან დავიცქერი, ამიტომ რაც დღემდე მიკეთებია, მეცოტაევება, ისევ და ისევ მომავლის იმედით ვარო. ეს იყო ტრეტიანი, ინტელიგენტური მოკრძალება და თავშეკავება...

საღმწერლო გზა რევაზ თაბუკაშვილმა ლექსებით დაიწყო. გატაცებით წერდა და ეფექტურად კითხულობდა. ორმოციანი წლების თბილისს ჭეჩებში მე ახლაც ვხედავ ამაყად მოსიარულე ლამაზ ჭაბუკს. მას პოეზია ისულდგმულებდა და აცოცხლებდა. თავის თავს მეტად მაღალ მოთხოვნილებებს უყენებდა, რასაც ნერდა, ძნელად აკმაყოფილებდა, შინაგანი უკმარისობის გრძნობა ხშირად უჩნდებოდა. იმ ქალაქში, სადაც მხარატკენებული გალაკტიონ ტაბიძე დაადგენდა, ლექსს წერა მხოლოდ გულუბრყვილო ადამიანებს ეთოლებოდათ. იმ წლებში შიბედი შექსპირს. მერე ოცდაათი წლიწადი თარგმნიდა, ეპიზოდურად აქვეყნებდა. ოცდაათი წლიწადი იარა, სანამ სონეტების საღამომდე მოვიდოდა.

დაუდგრომელი, მოუსვენარი, მუდამ მაძიებელი რევაზ თაბუკაშვილი ბუნებრივად მივიდა თეატრთან, თეატრი მისი ბავშვობის სიყვარული იყო.

დღეს საკმაოდ ცნობილია ჩვენში მისი პიესები „რაგაკომის მდევანი", „რას იტყვის ხალხი", „დაბადება". აქ არ გამოვუდგებით ამ პიესების ანალიზს, ისინი ყველაზე უკეთესად დრომ ვაჯანალიზა. „რაიკომის მდევანი" და „რას იტყვის ხალხი" ოცი წლის შემდეგ კვლავ დაუბრუნდა სცენას. ამ პიესებში დიდი ექტიორები სერგო ზაქარიაძე და გიორგი ბაგაფლიძე თამაშობდნენ. დღეს ჩვენში ასეთი მწვავე, უკომპრომისო პიესების ამინდი დადგა, ოცი, ოცდაეუთი წლის წინ კი სულ სხვა ატმოსფერო სუფევდა. ცოტა როდი გადახდა მათ ავტორს! სიმართლემ მაინც თავისი გაიტანა. სამართლემ, მოქალაქის გულწრფელობამ და პატიოსნებამ აცოცხლა ეს პიესები. მეგობარ-ახლობლებს, იმათ, ვინც კარგად იცნობდა რ. თაბუკაშვილს, ეცოტავებოდათ მისი ნაყოფიერება. მისგან მუდამ მეტს ელოდნენ.

ზარატული მონადირე და მუხლ-მოეულელი მოგზაური ძნელად სავალ გზა-ბილიკებს არის შეჩვეული. ეს მშობლიური ქვეყნის თავდავიწყებული სიყვარულის გამოვლინებაა და არა დროის მოკვლის ეინი. სულ მგონია დღემდე: სადღაც უნდა იჩინოს თავი რ. თაბუკაშვილის ლიტერატურულ ცხოვრებაში იმ გზებზე შეგროვილმა „ოქროს მტვერმა". მისი ბინა და ფოტოარქივები განგაცვიფრებს მოულოდნელი, უნიკალური ნიმუშებით. ისინი მოუსვენარ, მაძიებელ კაცზე მეტყველებენ. თითქმის მთელი პლანეტა შემოვლილი აქვს რ. თაბუკაშვილს, ფერწერის, სკულპტურის, არქიტექტურის გამგებსა და მოტრფიალეს, არანაკლებ აინტერესებს ადამიანები და მათი ბედიღბალი. ამ გზებმა მიიყვანა ჰოლანდიაში, ეუნსულ ტექსელზე, ქართველი ჯარისკაცების საფლავამდე. ისინი ტრაგიკული ჯარისკაცები იყვნენ. საფლავები მუდამ დუმან. „მწერალმა შეაღწია იმათ დუმილში. და იმ ჯარისკაცთა საესფლაოზე მარადიული გაზაეხული დამკვიდრდა. დიდი სულიერი ძალა და ენერგია დასჭირდა ტექსელის ტრაგედიის მწერლურ ახსნას. ეს დიდი ომის კიდევ ერთი რთული ამბავი ჩვენამდე მოვიდა. მერე შეიქმნა ფილმი „ჯვარმფული ეუნსულა", სულ ადგ კი — დოკუმენტური ფილმი ჰოლანდიაში მოგზაურობაზე ისევ და ისევ იმ ქართველი ბიჭების საფლავების გამო, ამაღლებული, ნრფელი, ტკივილიანი ქინორეპორტაჟი. ყველაფერ ამაში ორმად ჩანს მწერლის ხასიათი, მისი ბუნება. ყველაფერ ამაში იცნობა რ. თაბუკაშვილი, თავისებური, მაძიებელი, დროის მძაფრად განმცდელი და გამომხატველი.

მისი სცენარით შექმნილ ერთ-ერთ ბოლოდროინდელ ფილმს „მზე შემოდგომისა" ჰქვია. მასში ხელოვან კაცზე და მის უცნაურ, უაღრესად სათნო მეუღლეზე მოთხრობილი. ხელოვანი კაცი, დაეჭვებული და მოშვებული, ჰეშმარიტ გზას აკდა, თავისი თავის ერწმენთ დაკარგა. ამ ბაცთან მშველელად მოდის სიყვარული. და შემობრუნდება მის წინაშე მივიწყებული სილამაზე ძველი თბილისის კოლორიტული უბნებისა, ამღერდებიან ძველი საკრავები და დროისაგან შეუბღალავი მშვენიერება გაადვიძებს მის მოგონებებს ნიჭიერებს. ამ შინაგან ბრძოლაში ახალ გზებს პოულობს ხელოვანი. თუ მძაფრი შინაგანი ეიდილი არ იქნა, ისე არ არსებობს შემოქმედის ცხოვრება. ამაზე ალბათ არც რ. თაბუკაშვილს უფიქრია ცოტა. განვლილი ორმოცდაათი წელიწადი კიდევ განაგრძეს ბეჭდვა. ეროვნული ფასეულობანი, ეროვნული ფერწერა, ეროვნული ტაძარი, ეროვნული ეკლესია, ეროვნული ეროვნული ... ეროვნული ... ეროვნული ...