ПРОЛЕТАРЕБО ᲧᲕᲔᲚᲐ ᲥᲕᲔᲧᲜᲘᲡᲐ, ᲨᲔᲔᲠᲗᲓᲘᲗ!

ᲙᲝᲛᲔᲜᲘᲡᲢᲘ

1977
ᲮᲣᲗᲨᲐᲑᲐᲗᲘ
27
ᲝᲥᲢᲝᲛᲑᲔᲠᲘ
№ 251
(16991)
ᲤᲐᲡᲘ
2 ᲙᲐᲞ.
1977

ᲒᲐᲖᲔᲗᲘ ᲒᲐᲛᲝᲓᲘᲡ 1920 ᲬᲚᲘᲡ 3 ᲘᲕᲜᲘᲡᲘᲓᲐᲜ

ᲡᲐᲥᲐᲠᲗᲕᲔᲚᲝᲡ ᲙᲝᲛᲣᲜᲘᲡᲢᲣᲠᲘ ᲞᲐᲠᲢᲘᲘᲡ ᲪᲔᲜᲢᲠᲐᲚᲣᲠᲘ ᲙᲝᲛᲘᲢᲔᲢᲘᲡ, ᲡᲐᲥᲐᲠᲗᲕᲔᲚᲝᲡ ᲡᲡᲠ ᲣᲛᲐᲦᲚᲔᲡᲘ ᲡᲐᲑᲭᲝᲡᲐ ᲓᲐ ᲡᲐᲥᲐᲠᲗᲕᲔᲚᲝᲡ ᲡᲡᲠ ᲛᲘᲜᲘᲡᲢᲠᲗᲐ ᲡᲐᲑᲭᲝᲡ ᲝᲠ�გᲐᲜᲝ

КОМУНИСТИ— ОРГАН ЦК КП ГРУЗИИ, ВЕРХОВНОГО СОВЕТА ГРУЗИНСКОЙ ССР И СОВЕТА МИНИСТРОВ ГРУЗИНСКОЙ ССР

ᲫᲛᲣᲠᲘ ᲡᲐᲚᲐᲛᲘ ᲩᲘᲚᲔᲡ ᲛᲣᲨᲐᲗᲐ ᲙᲚᲐᲡᲡ, ᲧᲕᲔᲚᲐ ᲛᲨᲠᲝᲛᲔᲚᲡᲐ ᲓᲐ ᲓᲔᲛᲝᲙᲠᲐᲢᲡ. ᲠᲝᲛᲚᲔᲑᲘᲪ ᲕᲐᲭᲐᲪᲣᲠᲐᲓ ᲘᲑᲠᲙᲕᲘᲐᲜ ᲤᲐᲨᲘᲡᲢᲣᲠᲘ ᲠᲔᲐᲥᲪᲘᲘᲡ ᲬᲘᲜᲐᲐᲚᲛᲓᲔᲒ!

ᲛᲡᲝᲤᲚᲘᲝᲡ ᲮᲐᲚᲮᲔᲑᲝ! ᲒᲐᲜᲐᲛᲐᲢᲙᲘᲪᲔᲗ ᲩᲘᲚᲔᲚᲘ ᲞᲐᲢᲠᲘᲝᲢᲔᲑᲘᲡᲐᲓᲛᲘ ᲡᲝᲚᲘᲓᲐᲠᲝᲑᲐ!

ᲡᲡᲙᲙ ᲪᲔᲜᲢᲠᲐᲚᲣᲠᲘ ᲙᲝᲛᲘᲢᲔᲢᲘᲡ ᲡᲐᲛᲗᲐᲛᲑᲠᲘᲡ ᲛᲝᲬᲕᲝᲓᲔᲑᲘᲡᲐᲓᲐᲜ.

ᲛᲔᲪᲮᲝᲕᲔᲚᲔᲝᲑᲐ — ᲩᲕᲔᲜᲘ ᲡᲐᲖᲠᲣᲜᲐᲕᲘ

ᲐᲡᲔᲗᲘᲐ ᲡᲐᲛᲘ ᲙᲕᲐᲠᲢᲐᲚᲘᲡ ᲨᲔᲓᲔᲒᲔᲑᲘ

ᲧᲕᲔᲚᲐ ᲡᲐᲑᲭᲝᲗᲐ ᲐᲓᲐᲛᲘᲐᲜᲗᲐᲜ ᲔᲠᲗᲐᲓ ᲛᲔᲐᲗᲔ ᲮᲣᲗᲬᲚᲔᲣᲚᲘᲡ ᲛᲔᲠᲕᲔ ᲬᲚᲘᲡ ᲗᲕᲘᲡ ᲐᲦᲜᲘᲨᲜᲐ ᲛᲔᲪᲮᲝᲕᲔᲚᲔᲝᲑᲐ ᲓᲐ ᲨᲔᲛᲝᲛᲬᲛᲔᲑᲘᲗᲐᲓ ᲨᲠᲝᲛᲝᲑᲡ ᲣᲛᲐᲒᲐᲚᲘᲗᲝᲛ ᲞᲝᲚᲘᲢᲘᲙᲣᲠᲘ ᲓᲐ ᲨᲠᲝᲛᲘᲗᲝᲜ ᲐᲦᲛᲐᲕᲚᲝᲑᲘᲗᲐᲓ ᲨᲠᲝᲛᲝᲑᲡ ᲣᲛᲐᲒᲐᲚᲘᲗᲝᲛ ᲞᲝᲚᲘᲢᲘᲙᲣᲠᲘ ᲓᲐ ᲨᲠᲝᲛᲘᲗᲝᲜ ᲐᲦᲛᲐᲕᲚᲝᲑᲘᲗᲐᲓ ᲨᲠᲝᲛᲝᲑᲡ ᲣᲛᲐᲦᲚᲔᲡᲘ ᲞᲐᲠᲢᲘᲘᲡ ᲪᲔᲜᲢᲠᲐᲚᲣᲠᲘ ᲙᲝᲛᲘᲢᲔᲢᲘᲡ, ᲡᲡᲠ ᲙᲐᲕᲨᲘᲠᲗᲐ ᲣᲛᲐᲦᲚᲔᲡᲘ ᲡᲐᲑᲭᲝᲗᲐ ᲞᲠᲔᲖᲘᲓᲘᲣᲛᲘᲡ ᲗᲐᲕᲛᲯᲓᲝᲛᲐᲠᲔᲡ ᲛᲘᲠᲝᲜ ᲝᲠᲒᲐᲜᲘᲖᲐᲪᲘᲘᲡ ᲤᲔᲠᲛᲔᲑᲘᲡ ᲡᲐᲣᲙᲔᲗᲔᲡᲝ ᲛᲣᲨᲐᲙᲘᲡ ᲬᲐᲚᲓᲔᲑᲣᲚᲘᲡᲐ ᲓᲐ ᲨᲠᲝᲛᲘᲡ ᲐᲛᲐᲦᲚᲔᲑᲘᲗᲘᲡ ᲞᲠᲐᲥᲢᲘᲙᲣᲚᲘ ᲒᲐᲜᲮᲝᲠᲪᲘᲔᲚᲔᲑᲘᲗ.

ᲩᲕᲔᲜᲘ ᲥᲕᲔᲧᲜᲘᲡ ᲛᲝᲬᲘᲜᲐᲦᲓᲔᲑᲘᲡ ᲞᲐᲡᲣᲮᲘᲡᲐᲓ ᲠᲣᲡᲗᲐᲕᲘᲡ ᲞᲝᲚᲘᲢᲘᲙᲣᲠᲘ ᲞᲐᲠᲢᲘᲘᲡ ᲪᲔᲜᲢᲠᲐᲚᲣᲠᲘ ᲙᲝᲛᲘᲢᲔᲢᲘᲡ ᲒᲔᲜᲔᲠᲐᲚᲣᲠᲘ ᲛᲓᲒᲘᲕᲐᲜᲘ, ᲡᲡᲠ ᲙᲐᲕᲨᲘᲠᲗᲐ ᲣᲛᲐᲦᲚᲔᲡᲘ ᲡᲐᲑᲭᲝᲗᲐ ᲞᲠᲔᲖᲘᲓᲘᲣᲛᲘᲡ ᲗᲐᲕᲛᲯᲓᲝᲛᲐᲠᲔ ᲔᲚ. Ი. ᲑᲠᲔᲟᲜᲔᲕᲘᲡ ᲣᲛᲐᲦᲚᲔᲡᲘ ᲮᲔᲚᲛᲫᲦᲕᲐᲚᲔᲚᲝᲑᲘᲗ.

ᲐᲛ ᲓᲐᲫᲐᲑᲣᲚ ᲨᲔᲛᲝᲛᲭᲛᲔᲓᲔᲑᲘᲗᲘᲡ ᲛᲣᲨᲐᲝᲑᲐᲡ ᲐᲮᲐᲚᲘ ᲡᲢᲐᲓᲘᲣᲛᲘ ᲛᲘᲡᲪᲐ ᲚᲔᲜᲘᲜᲘᲡ ᲡᲐᲡᲐᲣᲚᲝ ᲬᲔᲠᲘᲚᲘᲡᲐ ᲓᲐ ᲛᲘᲛᲪᲔᲜᲐᲢᲘᲡ ᲞᲠᲐᲥᲢᲘᲙᲣᲚᲘ ᲒᲐᲜᲮᲝᲠᲪᲘᲔᲚᲔᲑᲘᲗ. „ᲘᲡ, — ᲜᲐᲗᲕᲘᲐᲛᲘᲡ ᲬᲔᲠᲘᲚᲨᲘ, — ᲞᲐᲠᲢᲘᲘᲡ ᲛᲘᲣᲠ ᲓᲐᲡᲐᲡᲬᲠᲣᲚᲘ ᲡᲐᲑᲭᲝᲗᲐ ᲐᲓᲐᲛᲘᲐᲜᲔᲑᲘᲡ ᲙᲔᲗᲘᲚᲓᲦᲔᲝᲑᲘᲡ ᲑᲐᲜᲘᲡᲬᲠᲔᲚᲘ ᲒᲐᲣᲛᲯᲝᲑᲔᲡᲔᲑᲘᲡ ᲐᲛᲝᲪᲐᲜᲘᲡ ᲞᲠᲐᲥᲢᲘᲙᲣᲚᲘ ᲒᲐᲜᲮᲝᲠᲪᲘᲔᲚᲔᲑᲘᲡ ᲛᲐᲒᲐᲚᲘᲗᲘᲡᲐᲛᲘ“.

ᲩᲕᲔᲜᲘ ᲥᲕᲔᲧᲜᲘᲡ ᲛᲝᲬᲘᲜᲐᲦᲓᲔᲑᲘᲡ ᲞᲐᲡᲣᲮᲐᲓ ᲠᲣᲡᲗᲐᲕᲘᲡ ᲞᲝᲚᲘᲢᲘᲙᲣᲠᲘ ᲞᲐᲠᲢᲘᲘᲡ ᲙᲝᲚᲛᲔᲣᲠᲜᲔᲝᲑᲔᲑᲘᲡ, ᲡᲐᲑᲭᲝᲗᲐ ᲛᲔᲣᲠᲜᲔᲝᲑᲔᲑᲘᲡ, ᲡᲐᲛᲔᲣᲠᲜᲔᲝᲑᲐᲗᲐᲨᲝᲠᲘᲡᲝ ᲝᲠ�გᲐᲜᲘᲖᲐᲪᲘᲔᲑᲘᲡ ᲤᲔᲠᲛᲔᲑᲘᲡ ᲡᲐᲣᲙᲔᲗᲔᲡᲝ ᲛᲣᲨᲐᲙᲔᲑᲘ ᲕᲐᲚᲓᲔᲑᲣᲚᲘᲡ ᲙᲘᲠᲣᲚᲝᲑᲐᲨᲘ ᲓᲐᲜᲘᲜᲓᲕᲘᲡ ᲞᲠᲐᲥᲢᲘᲙᲣᲚᲘ ᲒᲐᲛᲝᲪᲓᲘᲡ ᲞᲠᲘᲜᲪᲘ�პᲘᲗ ᲛᲐᲦᲐᲚᲘ ᲨᲔᲤᲐᲡᲔᲑᲘᲗ ᲛᲔᲪᲮᲝᲕᲔᲚᲔᲝᲑᲘᲡ ᲓᲐᲠᲒᲘᲡ ᲡᲮᲕᲐᲓᲐᲡᲮᲕᲐ ᲤᲠᲝᲤᲘᲚᲐᲥᲢᲘᲙᲣᲠᲘ ᲓᲐ ᲡᲐᲜᲘᲢᲐᲠᲘᲣᲚ-ᲞᲠᲝᲤᲘᲚᲐᲥᲢᲘᲙᲣᲠᲘ ᲞᲠᲝᲑᲚᲔᲛᲔᲑᲘᲡ ᲛᲝᲬᲘᲜᲐᲕᲔ ᲠᲘᲒᲘᲡᲐᲗᲕᲘᲡ ᲛᲘᲜᲘᲡᲢᲠᲗᲐ ᲡᲐᲑᲭᲝᲗᲐ ᲠᲔᲡᲞᲣᲑᲚᲘᲙᲘᲡ ᲛᲔᲠᲘᲜᲯᲘᲡ ᲓᲐᲠᲒᲘᲡ ᲛᲝᲬᲘᲜᲐᲕᲔ ᲛᲘᲦᲬᲔᲣᲚᲘ ᲛᲐᲦᲐᲚᲘ ᲨᲔᲤᲐᲡᲔᲑᲘᲗ ᲛᲔᲪᲮᲝᲕᲔᲚᲔᲝᲑᲘᲡ ᲓᲐᲠᲒᲘᲡ ᲓᲐᲛᲐᲯᲔᲠᲔᲑᲚᲐᲓ ᲒᲐᲜᲘᲗᲘᲠᲔᲑᲘᲡᲐᲗᲕᲘᲡ ᲓᲐ ᲨᲔᲛᲓᲒᲝᲛᲘ ᲞᲠᲝᲑᲚᲔᲛᲔᲑᲘᲡ ᲬᲐᲠᲛᲝᲔᲑᲘᲡ ᲓᲐ ᲓᲐᲛᲬᲘᲠᲔᲑᲘᲡ.

ᲪᲮᲠᲐ ᲗᲕᲘᲡ ᲒᲐᲜᲛᲐᲕᲚᲝᲑᲐᲨᲘ ᲮᲐᲛᲐᲝᲠᲐᲓ ᲡᲬᲠᲐᲤᲘ ᲢᲔᲛᲞᲘᲗ ᲕᲘᲗᲐᲠᲓᲔᲑᲝᲓᲐ ᲛᲔᲪᲮᲝᲕᲔᲚᲔᲝᲑᲐ. ᲨᲐᲠᲨᲐᲜᲔᲚᲘᲡ ᲬᲚᲘᲡ ᲛᲔᲠᲕᲔ ᲗᲕᲘᲡ ᲒᲐᲜᲛᲐᲕᲚᲝᲑᲐᲨᲘ ᲛᲘᲦწᲔᲣᲚᲘ ᲛᲝᲬᲘᲜᲐᲦᲓᲔᲑᲘᲡ ᲛᲝᲪᲣᲚᲝᲑᲘᲗ ᲛᲔᲪᲮᲝᲕᲔᲚᲔᲝᲑᲘᲡ ᲖᲠᲓᲐ ᲛᲘᲦწᲔᲣᲚᲘ ᲐᲠᲘᲡ ᲛᲔᲠᲕᲔ ᲬᲚᲘᲡ ᲗᲕᲘᲡ ᲐᲦᲜᲘᲨᲜᲐ ᲛᲔᲪᲮᲝᲕᲔᲚᲔᲝᲑᲐ ᲓᲐ ᲨᲔᲛᲝᲛᲬᲛᲔᲑᲘᲗᲐᲓ ᲨᲠᲝᲛᲝᲑᲡ ᲣᲛᲐᲒᲐᲚᲘᲗᲝᲛ ᲞᲝᲚᲘᲢᲘᲙᲣᲠᲘ ᲞᲐᲠᲢᲘᲘᲡ ᲪᲔᲜᲢᲠᲐᲚᲣᲠᲘ ᲙᲝᲛᲘᲢᲔᲢᲘᲡ ᲒᲔᲜᲔᲠᲐᲚᲣᲠᲘ ᲛᲓᲒᲘᲕᲐᲜᲘ, ᲡᲡᲠ ᲙᲐᲕᲨᲘᲠᲗᲐ ᲣᲛᲐᲦᲚᲔᲡᲘ ᲡᲐᲑᲭᲝᲗᲐ ᲞᲠᲔᲖᲘᲓᲘᲣᲛᲘᲡ ᲗᲐᲕᲛᲯᲓᲝᲛᲐᲠᲔ ᲛᲘᲠᲝᲜ ᲝᲠᲒᲐᲜᲘᲖᲐᲪᲘᲘᲡ ᲤᲔᲠᲛᲔᲑᲘᲡ ᲡᲐᲣᲙᲔᲗᲔᲡᲝ ᲛᲣᲨᲐᲙᲔᲑᲘ ᲕᲐᲚᲓᲔᲑᲣᲚᲘᲡ ᲙᲘᲠᲣᲚᲝᲑᲐᲨᲘ ᲓᲐᲜᲘᲜᲓᲕᲘᲡ ᲞᲠᲐᲥᲢᲘᲙᲣᲚᲘ ᲒᲐᲛᲝᲪᲓᲘᲡ ᲞᲠᲘᲜᲪᲘ�პᲘᲗ ᲛᲐᲦᲐᲚᲘ ᲨᲔᲤᲐᲡᲔᲑᲘᲗ ᲛᲔᲪᲮᲝᲕᲔᲚᲔᲝᲑᲘᲡ ᲓᲐᲠᲒᲘᲡ ᲒᲐᲜᲕᲘᲗᲐᲠᲔᲑᲘᲡ ᲗᲕᲐᲚᲡᲐᲖᲠᲘᲡᲘ.

ᲩᲕᲔᲜᲘ ᲥᲕᲔᲧᲜᲘᲡ ᲛᲝᲬᲘᲜᲐᲦᲓᲔᲑᲘᲡ ᲞᲐᲡᲣᲮᲘᲡᲐᲓ ᲠᲣᲡᲗᲐᲕᲘᲡ ᲞᲝᲚᲘᲢᲘᲙᲣᲠᲘ ᲞᲐᲠᲢᲘᲘᲡ ᲪᲔᲜᲢᲠᲐᲚᲣᲠᲘ ᲙᲝᲛᲘᲢᲔᲢᲘᲡ ᲒᲔᲜᲔᲠᲐᲚᲣᲠᲘ ᲛᲓᲒᲘᲕᲐᲜᲘ, ᲡᲡᲠ ᲙᲐᲕᲨᲘᲠᲗᲐ ᲣᲛᲐᲦᲚᲔᲡᲘ ᲡᲐᲑᲭᲝᲗᲐ ᲞᲠᲔᲖᲘᲓᲘᲣᲛᲘᲡ ᲗᲐᲕᲛᲯᲓᲝᲛᲐᲠᲔ ᲛᲘᲠᲝᲜ ᲝᲠᲒᲐᲜᲘᲖᲐᲪᲘᲘᲡ ᲤᲔᲠᲛᲔᲑᲘᲡ ᲡᲐᲣᲙᲔᲗᲔᲡᲝ ᲛᲣᲨᲐᲙᲔᲑᲘ ᲕᲐᲚᲓᲔᲑᲣᲚᲘᲡ ᲙᲘᲠᲣᲚᲝᲑᲐᲨᲘ ᲓᲐᲜᲘᲜᲓᲕᲘᲡ ᲞᲠᲐᲥᲢᲘᲙᲣᲚᲘ ᲒᲐᲛᲝᲪᲓᲘᲡ ᲞᲠᲘᲜᲪᲘ�პᲘᲗ ᲛᲐᲦᲐᲚᲘ ᲨᲔᲤᲐᲡᲔᲑᲘᲗ ᲛᲔᲪᲮᲝᲕᲔᲚᲔᲝᲑᲘᲡ ᲓᲐᲠᲒᲘᲡ ᲒᲐᲜᲕᲘᲗᲐᲠᲔᲑᲘᲡᲐᲗᲕᲘᲡ ᲓᲐ ᲨᲔᲛᲓᲒᲝᲛᲘ ᲞᲠᲝᲑᲚᲔᲛᲔᲑᲘᲡ ᲬᲐᲠᲛᲝᲔᲑᲘᲡ ᲓᲐ ᲓᲐᲛᲬᲘᲠᲔᲑᲘᲡ.

ᲪᲮᲠᲐ ᲗᲕᲘᲡ ᲒᲐᲜᲛᲐᲕᲚᲝᲑᲐᲨᲘ ᲮᲐᲛᲐᲝᲠᲐᲓ ᲡᲬᲠᲐᲤᲘ ᲢᲔᲛᲞᲘᲗ ᲕᲘᲗᲐᲠᲓᲔᲑᲝᲓᲐ ᲛᲔᲪᲮᲝᲕᲔᲚᲔᲝᲑᲐ. ᲨᲐᲠᲨᲐᲜᲔᲚᲘᲡ ᲬᲚᲘᲡ ᲛᲔᲠᲕᲔ ᲗᲕᲘᲡ ᲒᲐᲜᲛᲐᲕᲚᲝᲑᲐᲨᲘ ᲛᲘᲦწᲔᲣᲚᲘ ᲛᲝᲬᲘᲜᲐᲦᲓᲔᲑᲘᲡ ᲛᲝᲪᲣᲚᲝᲑᲘᲗ ᲛᲔᲪᲮᲝᲕᲔᲚᲔᲝᲑᲘᲡ ᲖᲠᲓᲐ ᲛᲘᲦწᲔᲣᲚᲘ ᲐᲠᲘᲡ ᲛᲔᲠᲕᲔ ᲬᲚᲘᲡ ᲗᲕᲘᲡ ᲐᲦᲜᲘᲨᲜᲐ ᲛᲔᲪᲮᲝᲕᲔᲚᲔᲝᲑᲐ ᲓᲐ ᲨᲔᲛᲝᲛᲬᲛᲔᲑᲘᲗᲐᲓ ᲨᲠᲝᲛᲝᲑᲡ ᲣᲛᲐᲒᲐᲚᲘᲗᲝᲛ ᲞᲝᲚᲘᲢᲘᲙᲣᲠᲘ ᲞᲐᲠᲢᲘᲘᲡ ᲪᲔᲜᲢᲠᲐᲚᲣᲠᲘ ᲙᲝᲛᲘᲢᲔᲢᲘᲡ ᲒᲔᲜᲔᲠᲐᲚᲣᲠᲘ ᲛᲓᲒᲘᲕᲐᲜᲘ, ᲡᲡᲠ ᲙᲐᲕᲨᲘᲠᲗᲐ ᲣᲛᲐᲦᲚᲔᲡᲘ ᲡᲐᲑᲭᲝᲗᲐ ᲞᲠᲔᲖᲘᲓᲘᲣᲛᲘᲡ ᲗᲐᲕᲛᲯᲓᲝᲛᲐᲠᲔ ᲛᲘᲠᲝᲜ ᲝᲠᲒᲐᲜᲘᲖᲐᲪᲘᲘᲡ ᲤᲔᲠᲛᲔᲑᲘᲡ ᲡᲐᲣᲙᲔᲗᲔᲡᲝ ᲛᲣᲨᲐᲙᲔᲑᲘ ᲕᲐᲚᲓᲔᲑᲣᲚᲘᲡ ᲙᲘᲠᲣᲚᲝᲑᲐᲨᲘ ᲓᲐᲜᲘᲜᲓᲕᲘᲡ ᲞᲠᲐᲥᲢᲘᲙᲣᲚᲘ ᲒᲐᲛᲝᲪᲓᲘᲡ ᲞᲠᲘᲜᲪᲘ�პᲘᲗ ᲛᲐᲦᲐᲚᲘ ᲨᲔᲤᲐᲡᲔᲑᲘᲗ ᲛᲔᲪᲮᲝᲕᲔᲚᲔᲝᲑᲘᲡ ᲓᲐᲠᲒᲘᲡ ᲒᲐᲜᲕᲘᲗᲐᲠᲔᲑᲘᲡᲐᲗᲕᲘᲡ ᲓᲐ ᲨᲔᲛᲓᲒᲝᲛᲘ ᲞᲠᲝᲑᲚᲔᲛᲔᲑᲘᲡ ᲬᲐᲠᲛᲝᲔᲑᲘᲡ ᲓᲐ ᲓᲐᲛᲬᲘᲠᲔᲑᲘᲡ.

ᲠᲐᲦᲐᲪᲘᲡ ᲨᲔᲘᲫᲚᲔᲑᲐ ᲛᲔᲢᲘ ᲧᲣᲠᲐᲦᲔᲜᲘ — ᲡᲐᲛᲨᲝᲑᲚᲝᲡ ᲛᲐᲠᲯᲕᲔᲜᲐᲨᲘ!

ᲗᲔᲠᲯᲝᲚᲝᲚᲘᲡ ᲡᲘᲪᲘᲪᲮᲚᲘ ᲓᲐᲛᲬᲘᲠᲔᲑᲣᲚᲘᲐ

ᲩᲕᲔᲜᲘ ᲘᲜᲢᲔᲠᲕᲘᲣ ᲞᲐᲠᲢᲘᲘᲡ ᲗᲔᲠᲯᲝᲚᲘᲡ ᲠᲐᲘᲙᲝᲛᲘᲡ ᲞᲘᲠᲕᲔᲚ ᲛᲓᲘᲕᲐᲜᲗᲐᲜ ᲐᲛᲑ. Ა. ᲑᲣᲠᲯᲕᲐᲜᲐᲫᲔᲡᲗᲐᲜ

ᲡᲬᲠᲐᲤᲐᲓ და უდანაკარგოდ ავიღოთ მოსავალი, სამშობლოს მივცეთ რაც შეიძლება მეტი ყურძენი — ასეთი განწყობით შრომობენ დიდი ოქტომბრის ზეიმის წინ თერჯოლელი მევენახეები. ამინდმა მათ არასასიამოვნო სიურპრიზი მოუმზადა — განუწყვეტლივ წვიმდა, ცოდა, აქაურ გაზს დიდი ხნის უნახავმა სეტყვამაც არ დაიკლო თავისი სუსხიანი ხელი.

— მიუხედავად ამისა, ჩვენს მეზობლებს ეროი წუთითაც არ უფიქრიათ, რომ საიუბილეო წლის გეგმას ვერ შეასრულებდნენ, თქვა გაზეთ „კომუნისტის“ კორესპონდენტთან საუბარში პარტიის თერჯოლის რაიკომის პირველმა მდივანმა ა. ᲑᲣᲠᲯᲕᲐᲜᲐᲫᲔ.

ეს რწმენა თერჯოლელებმა პრაქტიკული საქმეებით გამოხატეს, **ორგანიზებულად ჩაატარეს რთველი და გეგმით გათვალისწინებული 17.500 ტონის ნაცვლად სახელმწიფოს 19.500 ტონა ყურძენი მიჰყიდეს.** რთველი გრძელდება. წლევანდელი მოსავალი, რომელიც უკვე სახელმწიფო მარანშია, 5-6 ათასი ტონით აღემატება ბოლო 10 წლის მოსავლიანობის საშუალო დონეს. რთველი მალე დამთავრდება და ვიმედოვნებთ, რომ დიდად გადავეჭარბებთ შარშანდელ მოსავლიანობას, რომელიც რეკორდული იყო რაიონის ისტორიაში.

რთველში განსაკუთრებით ისახელეს თავი საზანარს 26 კომსომოლის სახელობის (თავმჯდომარე — **ვ. ᲭᲘᲜᲩᲐᲠᲘᲫᲔ**, პარტბიუროს მდივანი — **ს. ᲪᲘᲜᲪᲐᲫᲔ**, ალისუბნის (თავმჯდომარე — **მ. ᲒᲘᲝᲠᲒᲐᲫᲔ**, პარტბიუროს მდივანი — **ლ. ᲤᲐᲠᲢᲚᲐᲫᲔ**), საზანოს წითელი ოქტომბრის სახელობის (თავმჯდომარე — **ნ. ᲕᲐᲠᲓᲚᲘᲡᲜᲘᲫᲔ**, პარტბიუროს მდივანი — **დ. ᲙᲣᲞᲐᲢᲐᲫᲔ**) კოლმეურნეობების და რუფოთის მევენახეობის საბჭოთა მეურნეობის (დირექტორი — **ვ. ᲓᲘᲐᲙᲝᲜᲘᲫᲔ**, პარტბიუროს მდივანი — **ა. ᲞᲣᲡᲣᲣᲜᲨᲕᲘᲚᲘ**) მევენახეებმა. რთველმა გამოაცალინა უხვი მოსავლის ოსტატები **ნ. ᲑᲐᲡᲘᲚᲐᲫᲔ, ნ. ᲪᲜᲝᲑᲘᲚᲐᲫᲔ, ი. ᲭᲐᲜᲢᲣᲠᲘᲫᲔ, ე. ᲭᲐᲜᲢᲣᲠᲘᲫᲔ** და სხვები. თითოეულმა მათგანმა საშუალოდ ჰექტარზე 100-150 ცენტნერი ყურძენი მოიწია.

საკარიდამო ნაკვეთებიდან მიღებული ყურძნის მოსავალი მთლიანად სახელმწიფოს მარანში მიიტანეს და გეგმის შესრულებაში წვლილი შეიტანეს **ნ. ᲝᲥᲠᲣᲐᲫᲔ, გ. ᲜᲘᲙᲝᲚᲐᲫᲔ, რ. ᲙᲚᲔᲠᲘᲐᲨᲕᲘᲚᲘᲡᲐ, დ. ᲠᲝᲑᲐᲭᲘᲫᲔ** და სხვებმა.

ყურძნის მოსავლის დაბინავებაში მევენახეებს დიდი დახმარება გაუწიეს სატრანსპორტო საწარმოს მეშვაკეებმა. ყოველდღიურად 280 სატვირთო ავტომანქანას და 20 ტრაქტორს 2.000 ტონაზე მეტი ყურძენი გადაპქონდა რაიონის სეთ ღვინის ქარხანაში.

ყურძნის კრეფის და გადამუშავების ისეთი ტემპი, როგორიც წელს არის თერჯოლის რაიონში, მოითხოვს ღვინის ქარხნების სიმძლავრის გადასინჯვას. მეტი ყურადღება უნდა მიექცეს ვენახიდან ქარხნამდე მოსავლის გადაზიდვას, რისთვისაც უფრო ზუსტი გრაფიკისა და მარშრუტების შემუშავებაა საჭირო. წელს, ეფექრობთ, ვენახი გავაშენოთ არა 140 ჰექტარზე, როგორც გეგმით არის გათვალისწინებული, არამედ 600-ზე. კვლავ ყურადღების ცენტრში იქნება მეჩხერიანობის ლიკვიდაცია და ვენახების მექანიზაციის ფართოდ გამოყენება, რაც მოსავლიანობის გადიდების ერთ-ერთი რეალური რეზერვი.

(ᲓᲐᲡᲐᲡᲠᲣᲚᲘ ᲛᲔ-2 ᲒᲕ.)

ᲡᲐᲑᲭᲝᲗᲐ ᲙᲐᲕᲨᲘᲠ-ᲘᲜᲓᲝᲔᲗᲘᲡ ᲛᲝᲚᲐᲰᲐᲠᲐᲙᲔᲑᲐ

25 ᲝᲥᲢᲝᲛᲑᲔᲠᲡ კრემლში გაგრძელდა საბჭოთა კავშირ-ინდოეთის მოლაპარაკება, რომელსაც აწარმოებენ სკკპ ცენტრალური კომიტეტის გენერალური მდივანი, სსრ კავშირის უმაღლესი საბჭოს პრეზიდიუმის თავმჯდომარე ლ. ი. ᲑᲠᲔᲟᲜᲔᲕᲘ, სკკპ ცენტრალური კომიტეტის პოლიტბიუროს წევრი, სსრ კავშირის მინისტრთა საბჭოს თავმჯდომარე ა. ნ. ᲙᲝᲡᲘ�გინი, სკკპ ცენტრალური კომიტეტის პოლიტბიუროს წევრი, სსრ კავშირის საგარეო საქმეთა მინისტრი ა. ა. ᲒᲠᲝᲛᲘᲙᲝ, სსრ კავშირის მინისტრთა საბჭოს თავმჯდომარის მოადგილე ი. ვ. ᲐᲠᲮᲘᲞᲝᲕი, და ინდოეთის რესპუბლიკის პრემიერ-მინისტრი მორარჯი დესაი და ინდოეთის საგარეო საქმეთა მინისტრი ა. ბ. ᲕᲐᲯ�პᲔᲘი.

მხარეებმა განიხილეს საბჭოთა კავშირ-ინდოეთის თანამშრომლობის საკითხები ყველა ძირითადი მიმართულებით, მათ შორის საერთაშორისო ასპარეზზე მისი შემდგომი განვითარების თვალსაზრისით.

საერთაშორისო ხასიათის პრობლემებს შორის საგანგებო ყურადღება დაეთმო ისეთ აქტუალურ ამოცანებს, როგორიცაა გამალებული შეიარაღების შეზღუდვა და განიარაღება, ახლო აღმოსავლეთში, აფრიკის რქის რაიონში დაძაბულობის საშიში კერების ლოკვიდაცია და რასისტული რეჟიმების პოლიტიკა სამხრეთ აფრიკაში. ამასთან აღინიშნა, რომ ორი ქვეყნის პოზიციები ერთმანეთს ემთხვევა ან უახლოვდება. ორივე მხარემ განაცხადა, რომ აპირებენ კვლავაც საერთო ღონისძიებანი განახორციელონ დაძაბულობის შენელების პროცესის გაღრმავებისათვის, მსოფლიოს ყველა რაიონში, მათ შორის აზიის კონტინენტზე მისი გავრცელებისათვის, გააქტიურონ ყველა ქვეყნის თანასწორუფლებიანი ურთიერთხელსაყრელი თანამშრომლობა.

მოლაპარაკებამ გულთბილ, მეგობრულ ვითარებაში ჩაიარა.

(საკ.).

ᲪᲮᲠᲐ ᲗᲕᲘᲡ ᲒᲐᲜᲛᲐᲕᲚᲝᲑᲐᲨᲘ ᲮᲐᲛᲐᲝᲠᲐᲓ ᲡᲬᲠᲐᲤᲘ ᲢᲔᲛᲞᲘᲗ ᲕᲘᲗᲐᲠᲓᲔᲑᲝᲓᲐ ᲛᲔᲪᲮᲝᲕᲔᲚᲔᲝᲑᲐ. ᲨᲐᲠᲨᲐᲜᲔᲚᲘᲡ ᲬᲚᲘᲡ ᲛᲔᲠᲕᲔ ᲗᲕᲘᲡ ᲒᲐᲜᲛᲐᲕᲚᲝᲑᲐᲨᲘ ᲛᲘᲦწᲔᲣᲚᲘ ᲛᲝᲬᲘᲜᲐᲦᲓᲔᲑᲘᲡ ᲛᲝᲪᲣᲚᲝᲑᲘᲗ ᲛᲔᲪᲮᲝᲕᲔᲚᲔᲝᲑᲘᲡ ᲖᲠᲓᲐ ᲛᲘᲦწᲔᲣᲚᲘ ᲐᲠᲘᲡ ᲛᲔᲠᲕᲔ ᲬᲚᲘᲡ ᲗᲕᲘᲡ ᲐᲦᲜᲘᲨᲜᲐ ᲛᲔᲪᲮᲝᲕᲔᲚᲔᲝᲑᲐ ᲓᲐ ᲨᲔᲛᲝᲛᲬᲛᲔᲑᲘᲗᲐᲓ ᲨᲠᲝᲛᲝᲑᲡ ᲣᲛᲐᲒᲐᲚᲘᲗᲝᲛ ᲞᲝᲚᲘᲢᲘᲙᲣᲠᲘ ᲞᲐᲠᲢᲘᲘᲡ ᲪᲔᲜᲢᲠᲐᲚᲣᲠᲘ ᲙᲝᲛᲘᲢᲔᲢᲘᲡ ᲒᲔᲜᲔᲠᲐᲚᲣᲠᲘ ᲛᲓᲒᲘᲕᲐᲜᲘ, ᲡᲡᲠ ᲙᲐᲕᲨᲘᲠᲗᲐ ᲣᲛᲐᲦᲚᲔᲡᲘ ᲡᲐᲑᲭᲝᲗᲐ ᲞᲠᲔᲖᲘᲓᲘᲣᲛᲘᲡ ᲗᲐᲕᲛᲯᲓᲝᲛᲐᲠᲔ Ლ. Ი. ᲑᲠᲔᲟᲜᲔᲕᲘᲡ ᲛᲘᲦᲬᲔᲣᲚᲘ ᲬᲔᲠᲘᲚᲘᲡ ᲐᲦᲜᲘᲨᲜᲐ ᲛᲘᲡᲐᲛᲐᲠᲗᲘ ᲐᲛᲑᲐᲜᲒᲘ.

ᲮᲔᲚᲘ ᲛᲝᲐᲬᲔᲠᲔᲡ ᲡᲐᲑᲭᲝᲗᲐ ᲙᲐᲕᲨᲘᲠ-ᲘᲜᲓᲝᲔᲗᲘᲡ ᲔᲠᲗᲝᲒᲚᲘᲕ ᲓᲔᲙᲚᲐᲠᲐᲪᲘᲐᲡ

26 ᲝᲥᲢᲝᲛᲑᲔᲠᲡ კრემლის დიდ სასახლეში სკკპ ცენტრალური კომიტეტის გენერალურმა მდივანმა, სსრ კავშირის უმაღლესი საბჭოს პრეზიდიუმის თავმჯდომარემ ლ. ი. ᲑᲠᲔᲟᲜᲔᲕᲘᲡ და ინდოეთის პრემიერ-მინისტრმა მ. დესაიმ ხელი მოაწერეს საბჭოთა კავშირ-ინდოეთის ერთობლივ დეკლარაციას.

ხელმოწერას დაესწრნენ ამხანაგები ი. ვ. ᲐᲜᲓᲠᲝᲞᲝᲕი, ვ. ვ. ᲒᲠᲝᲛᲘᲙᲝ, ა. ა. ᲒᲠᲝᲛᲘᲙᲝ, ა. პ. ᲙᲘᲠᲘᲚᲚᲘᲜᲙᲝ, ნ. ᲙᲝᲡᲘ�გინი, ᲗᲐᲛᲐᲠᲐ ᲙᲣᲚᲘᲙᲝᲕᲐ, ᲒᲠᲘᲒᲝᲠᲘ

მეცხოველეობა — ჩვენი საზრუნავი

(დასასრული).

რეალური შემცირდა? უბრალო გაანგარიშება გვიჩვენებს, რომ რესპუბლიკური განსხვავება საკავშირო მაჩვენებლის დონეზე მაინც რომ ყოფილიყო, ჩვენში 10 მილიონი ცალით მეტი კვერცხი უნდა ეწარმოებინათ.

წელს მეცხვარეები თავიანთ შესაძლებლობებზე ნაკლებად მუშაობდნენ. მატყლი წარმოებულია 580 ცენტნერით ნაკლები, ვიდრე გასული წლის შესაბამის პერიოდში, ნაპარსი ივივე დარჩა, ბატკანი და თხანი მიღებულია 11,5 ათასით ნაკლები, საშუალოდ კი ას ნერგზე — 2 სულით ნაკლები. მეცხვარეობის რაიონების ხელმძღვანელებმა მეურნეობათა სპეციალისტებთან ერთად საფუძვლიანად უნდა გააანალიზონ მიმდინარე წლის გაკვეთილები და გაისად ყველაფერი იღონონ გამოვლენილ ნაკლოვანებათა აღმოსაფხვრელად.

თუმცა მთლიანად მსხვილფეხა რქიანი პირუტყვის რაოდენობა 1,6 ათასი სულით გაიზარდა, მაინც 33 რაიონსა და სამხრეთ ოსეთის ავტონომიურ ოლქში იგი შემცირდა. პირუტყვის რაოდენობა დაგვემილნე და შარშანდელ დონეზე ნაკლებია ახალქალაქის, ქარელის, დმანისის, ზესტაფონის, ორჯონიკიძის, ამბროლაურის, აბაშისა და ცხაკაიას რაიონებში. ამ რაიონების მეურნეობათა ხელმძღვანელებს უნდა ახსოვდეთ სახელმწიფოსათვის პირუტყვისა და ფრინველის ზეგეგმითი მიყიდვისათვის დამატებითი ანაზღაურების მთავარი პირობა: სულადობის რიცხვი ახალი წლის 1 იანვრისათვის იმაზე ნაკლები არ უნდა იყოს, რამდენიც საანგარიშგებო წლის 1 იანვრისათვის იყო.

თუ მთლიანად რესპუბლიკაში ძროხა და კამეჩი 1,2 ათასით მეტი ჰყავთ, ახალქალაქის, ბოგდანოვკის, ადიგენის, ბორჯომის, თელავის, ყვარლის, ლაგოდეხის, მარნეულის, მაიაკოვსკის, ონის, ცაგერის, ლენტეხის, აბაშის, ცხაკაიას, ზუგდიდის, წალენჯიხის, ჩხოროწყუს, ლანჩხუთის, მესტიის რაიონების, აფხაზეთის ასსრ მეურნეობებში, საერთოდ, 1550 პროდუქტიული პირუტყვით ნაკლებია. ამ მეურნეობათა ხელმძღვანელებმა და სპეციალისტებმა წლის დამლევამდე დარჩენილ დროში უნდა იზრუნონ ჯოგის ბრუნვის გაუმჯობესებისათვის, ლეტალობის შემცირდა? უბრალო გაანგარიშება გვიჩვენებს, რომ რესპუბლიკური განსხვავება საკავშირო მაჩვენებლის დონეზე მაინც რომ ყოფილიყო, ჩვენში 10 მილიონი ცალით მეტი კვერცხი უნდა ეწარმოებინათ.

წელს მეცხვარეები თავიანთ შესაძლებლობებზე ნაკლებად მუშაობდნენ. მატყლი წარმოებულია 580 ცენტნერით ნაკლები, ვიდრე გასული წლის შესაბამის პერიოდში, ნაპარსი ივივე დარჩა, ბატკანი და თხანი მიღებულია 11,5 ათასით ნაკლები, საშუალოდ კი ას ნერგზე — 2 სულით ნაკლები. მეცხვარეობის რაიონების ხელმძღვანელებმა მეურნეობათა სპეციალისტებთან ერთად საფუძვლიანად უნდა გააანალიზონ მიმდინარე წლის გაკვეთილები და გაისად ყველაფერი იღონონ გამოვლენილ ნაკლოვანებათა აღმოსაფხვრელად.

თუმცა მთლიანად მსხვილფეხა რქიანი პირუტყვის რაოდენობა 1,6 ათასი სულით გაიზარდა, მაინც 33 რაიონსა და სამხრეთ ოსეთის ავტონომიურ ოლქში იგი შემცირდა. პირუტყვის რაოდენობა დაგვემილნე და შარშანდელ დონეზე ნაკლებია ახალქალაქის, ქარელის, დმანისის, ზესტაფონის, ორჯონიკიძის, ამბროლაურის, აბაშისა და ცხაკაიას რაიონებში. ამ რაიონების მეურნეობათა ხელმძღვანელებს უნდა ახსოვდეთ სახელმწიფოსათვის პირუტყვისა და ფრინველის ზეგეგმითი მიყიდვისათვის დამატებითი ანაზღაურების მთავარი პირობა: სულადობის რიცხვი ახალი წლის 1 იანვრისათვის იმაზე ნაკლები არ უნდა იყოს, რამდენიც საანგარიშგებო წლის 1 იანვრისათვის იყო.

თუ მთლიანად რესპუბლიკაში ძროხა და კამეჩი 1,2 ათასით მეტი ჰყავთ, ახალქალაქის, ბოგდანოვკის, ადიგენის, ბორჯომის, თელავის, ყვარლის, ლაგოდეხის, მარნეულის, მაიაკოვსკის, ონის, ცაგერის, ლენტეხის, აბაშის, ცხაკაიას, ზუგდიდის, წალენჯიხის, ჩხოროწყუს, ლანჩხუთის, მესტიის რაიონების, აფხაზეთის ასსრ მეურნეობებში, საერთოდ, 1550 პროდუქტიული პირუტყვით ნაკლებია. ამ მეურნეობათა ხელმძღვანელებმა და სპეციალისტებმა წლის დამლევამდე დარჩენილ დროში უნდა იზრუნონ ჯოგის ბრუნვის გაუმჯობესებისათვის,

თბილისი, 26 ოქტომბერი. გარემოს დარგში განათლების საკითხებზე სამთავრობათაშორისო კონფერენციის საბოლოო სხდომა. სურათზე: სხდომათა დარბაზში. წინა პლანზე — სსრ კავშირის დელეგაცია.

ვლ. ბინეზაშვილის ფოტო.

საერთაშორისო კონფერენციამ ბუმაოგა დაამთავრა

ბილისში ორ კვირას მიმდინარეობა პირველი სამთავრობათაშორისო ფერენცია გარემოს დარგში განათლების საკითხებზე, რომელიც მოაწყო იუნესკომ და გაერთიანებულ ბის ორგანიზაციის გარემოს პრობამ — იუნეპამ. კონფერენციის აობაში მონაწილეობდნენ მსოფლიოს ყველა რეგიონის, იუნესკოს წევრი ების უმრავლესობის, საერთაშორ არასამთავრობო ორგანიზაციეწარმომადგენლები.

ელეგატებმა განიზილეს ადამიანბინადრობის ბარემის გაუმჯობესეს, ეკონომიკური განათლების საქდაყენების საერთაშორისო გამოცდები, დასახეს ამ დარგში შემდგომ ბაოთა პროგრამა. მათ განიხილეს ბედროვე საზოგადოებაში გარეძირითადი ობობლემები, განათ ის როლი ამ საზრობლემების გადაჭ, ხაზგასმით აღნიშნეს, თუ რა ასძიებინა ხორციელდება ეროვდა საერთაშორისო დონეზე გარედარგში განათლების განვითარების.

ოქტომბერი ეგიმართა კონფეიის საბოლოო სხდომა, სხდომა ა კონფერენციის მომწყობი ორგეტების თავმჯდომარის მოადგილ საქართველოს სსრ მინისტრთა ის თავმჯდომარის მოადგილემ ო. რეკეზიამ.

ერალურმა მომხსენებელმა ჯ. ფეესმა წაიკითხა დეკლარაციის ტექსადაც აღნიშნულია, რომ უკ	ილი ათწლეულების მანძილზე ანმა, რომელსაც გარემო ბუნარდაქმნა სჩვევია, დაჩქარა ბუ- წონასწორობაში მიმდინარეელებები, ამას კი მოჰყვება ყოველი სულდგმულისათვის საშიში შედეგები, რასაც შეიძლება შეუქცევადი ხასიათი მიეცეს.

გარემოს დარგში განათლება უნდა მოიცავდეს ყველა ასაკის ადამიანებს, განათლების ყველა საფეხურზე.

თბილისის კონფერენცია წევრ სახელმწიფოებს მოუწოდებს გაითვალისწინონ თავიანთი განათლების პოლიტიკაში ისეთი ზომები, რომ განათლების სისტემაში შეიტანონ გარემოსთან დაკავშირებული ღონისძიებები და საკითხები; წინადადებას აძლევს განათლების ორგანოებს წაახალისონ და განვითარონ თეორია, მეცნიერული კვლევა და სიახლენი გარემოს დარგში განათლების საქმეში; ითანამშრომლონ ამ დარგში გამოცდილების, კვლევის შედეგების გაზიარების, დოკუმენტებისა და მასალების გაცვლის გზით, აგრეთვე ფართოდ გამოიყენონ თავიანთი შესაძლებლობანი სხვა ქვეყნების მასწავლებელთა და სპეციალისტთა მოსამზადებლად.

დეკლარაცია საერთაშორისო გაერთიანებას მოუწოდებს ყოველმხრივ დაეხმაროს თანამშრომლობის განსაბაკიცებლად, რომელიც სიმბოლურად გამოსახავს ყველა ხალხის სოლიდარობის აუცილებლობას და შეუძლია განსაკუთრებით შეუწყოს ხელი საერთაშორისო ურთიერთკავშირის გაუმჯობესებასა და მშვიდობის განმტკიცებას.

კონფერენციის დელეგატებმა ერთსულოვნად მიიღეს დეკლარაციის ტექსტი.

იუნესკოს გენერალურმა დირექტორმა ამადუ-მახტარ ენბუმ, კონფერენციის მომწყობი ორგკომიტეტის თავმჯდომარის მოადგილემ, საქართველოს სსრ მინისტრთა საბჭოს თავმჯდომარის მოადგილემ ო. ჩერქეზიამ, კომისიის თავმჯდომარემ შარმა, გენერალურმა მომხსენებელმა ჯ. ფესმა და იუნესკოს გენერალური დირექტორის მოადგილემ ს. ეკეტეენმა.

შემდეგ გამოვიდნენ დიდი ბრიტანეთის წევრთაგანი სამეფოს, ირლანდიის, ტოგოს, ბულგარეთის, ინდოეთისა და მექსიკის დელეგაციათა წარმომადგენლები, რომლებმაც თავიანთი დელეგაციებისა და თავიანთი რეგიონების დელეგაციების სახელით მადლობა მოახსენეს საბჭოთა მთავრობას, საქართველოს სსრ მთავრობას კონფერენციის საუცხოოდ მოწყობისათვის, აღნიშნეს, რომ მათ დიდი წვლილი შეიტანეს კონფერენციის მუშაობის წარმატებით დამთავრებაში.

ო. ე. ჩერქეზიამ გარემოს დარგში განათლების საკითხებისადმი მიძღვნილი პირველი სამთავრობათშორისო კონფერენცია დახურულად გამოაცხადა.

□

გარემოს დარგში განათლების საკითხებზე სამთავრობათშორისო კონფერენციის დახურვის შემდეგ ეიმართა პრესკონფერენცია საბჭოთა და უცხოელი ჟურნალისტებისათვის.

იუნესკოს გენერალურმა დირექტორმა ამადუ-მახტარ ენბუმ, კონფერენციის მომწყობი ორგკომიტეტის თავმჯდომარის მოადგილემ, საქართველოს სსრ მინისტრთა საბჭოს თავმჯდომარის მოადგილემ ო. ჩერქეზიამ, კომისიის თავმჯდომარემ შარმა, გენერალურმა მომხსენებელმა ჯ. ფესმა და იუნესკოს გენერალური დირექტორის მოადგილემ ს. ეკეტეენმა.

ეს ინფორმაცია ეძღვნება ოქტომბრის სოციალისტური რევოლუციის მე-60 წლისთავისა და ახალი საბჭოთა კონსტიტუციის მიღებას.

სხდომა გაიმართება 28 ოქტომბერს საქართველოს კომპარტიის ცენტრალურ კომიტეტთან არსებული პარტიის ისტორიის ინსტიტუტის სხდომათა დარბაზში (რუსთაველის პრსპ. № 29). სხდომის დასაწყისი 15 საათზე.

სკკპ ცენტრალურ კომიტეტთან არსებული მარქსიზმ-ლენინიზმის ინსტიტუტის ფილიალი — საქართველოს კომპარტიის ცენტრალური კომიტეტთან არსებული პარტიის ისტორიის ინსტიტუტის ყოფილ სამეცნიერო კონფერენციას თემაზე: „სოციალისტური საზოგადოება, ცხოვრების სოციალისტური წესი და საბჭოთა ადამიანი, როგორც ოქტომბრის დემოკრატიული სამი დიდი მონაპოვარი“, რომელიც ეძღვნება დიდი ოქტომბრის სოციალისტური რევოლუციის მე-60 წლისთავისა და ახალი საბჭოთა კონსტიტუციის მიღებას.

სხდომა გაიმართება 28 ოქტომბერს საქართველოს კომპარტიის ცენტრალურ კომიტეტთან არსებული პარტიის ისტორიის ინსტიტუტის სხდომათა დარბაზში (რუსთაველის პრსპ. № 29). სხდომის დასაწყისი 15 საათზე.

დებულება „სსრ კავშირის სახალხო ექიმის“ საპატიო წოდების შესახებ

1. „სსრ კავშირის სახალხო ექიმის“ საპატიო წოდებას სსრ კავშირის უმაღლესი საბჭოს პრეზიდიუმი ანიჭებს საექიმო უბნების, ამბულატორიების, პოლიკლინიკების, სამშობიაროს სახლების, საავადმყოფოებისა და ჯანმრთელობის დაცვის სხვა სამკურნალო-პროფილაქტიკურ და სანიტარიულ-პროფილაქტიკურ დაწესებულებათა ექიმებს, რომლებმაც დიდი წვლილი შეიტანეს სახალხო ჯანმრთელობის დაცვის განვითარებაში, გამოიჩინეს განსაკუთრებული პროფესიული ოსტატობა, მაღალი მორალური თვისებები და თავდადება თავიანთ პროფესიულ საქმიანობაში.

2. „სსრ კავშირის სახალხო ექიმის“ საპატიო წოდების მინიჭება ხდება სსრ კავშირის ჯანმრთელობის დაცვის სამინისტროს წარდგინებით.

3. პირებს, რომლებსაც „სსრ კავშირის სახალხო ექიმის“ საპატიო წოდება მიენიჭებათ, გადაეცემათ სსრ კავშირის უმაღლესი საბჭოს პრეზიდიუმის საპატიო სიგელი და დაწესებული ნიმუშის სამკერდე ნიშანი.

4. „სსრ კავშირის სახალხო ექიმის“ სამკერდე ნიშანი დაჯილდოებულმა პირმა უნდა ატაროს მკერდის მარჯვენა მხარეზე, ხოლო თუ მას აქვს სსრ კავშირის ორდენები, — ამ ორდენების თავზე.

5. „სსრ კავშირის სახალხო ექიმის“ საპატიო წოდების ჩამორთმევა შეუძლია მხოლოდ სსრ კავშირის უმაღლესი საბჭოს პრეზიდიუმს. წოდებინება აღნიშნული წოდების ჩამორთმევის შესახებ სსრ კავშირის უმაღლესი საბჭოს პრეზიდიუმში შეაქვთ სასამართლო ორგანოს ან სსრ კავშირის ჯანმრთელობის დაცვის სამინისტროს.

სსრ კავშირის უმაღლესი საბჭოს პრეზიდიუმის მდივანი
მ. გიორგაძე.

„სსრ კავშირის სახალხო ექიმის“ სამკერდე ნიშნის აღწერილობა

„სსრ კავშირის სახალხო ექიმის“ სამკერდე ნიშანს აქვს ფარის ფორმა, რომლის ზედა ნაწილი ოდნავ მომრგვალებულია, ხოლო ქვედა, კიდეებჩამომრგვალებული ნაწილი შუაში წაწვეტებულია. ნიშანს ზემოთ სამ სტრიქონად გასდევს რელიეფური წარწერა „სსრ კავშირის სახალხო ექიმი“. წარწერის ქვეშ მარცხნივ გამოსახულია მედიცინის ემბლემა, მარჯვნივ კი არის დაფნის ტოტს მოოქროული გამოსახულება. ნიშნი მოვერცხლილია, მისი სიმაღლეა 30 მმ, სიგანე — 23 მმ. ნიშნის კიდეები კანტშემოვლებულია.

სამკერდე ნიშანი ყუნწითია და რგოლით შეერთებულია მოვერცხლილ ფირფიტასთან, რომლის მომრგვალებულ ზედაპირზე ნამგლისა და ოქროს რელიეფური გამოსახულებაა. ფირფიტის ზედა ნაწილი დაფარულია ალისფერი მუარის ლენტით. ფირფიტას მეორე მხარეზე აქვს ქინძისთავი ნიშნის ტანსაცმელზე მისაბნევად.

ნიშნის ფუძე და ფირფიტა დამზადებულია ნეიზილბრილისაგან, ხოლო დაფნის ტოტს გამოსახულება — ტომპაკისაგან.

სსრ კავშირის უმაღლესი საბჭოს პრეზიდიუმის მდივანი
მ. გიორგაძე.

ვიზიტი დამთავრდა

24 ოქტომბერს მოსკოვიდან გაემგზავრა საფრანგეთის თავდაცვის მინისტრი ი. ბუტენ. იგი სკკპ ცენტრალური კომიტეტის პოლიტბიუროს წევრის, სსრ კავშირის თავდაცვის მინისტრის საბჭოთა კავშირის მარშლის დ. თ. უსტინოვის მოწვევით ოფიციალურ ვიზიტად იმყოფებოდა საბჭოთა კავშირში.

აეროდრომზე სტუმარი გააცილეს დ. თ. უსტინოვმა, სხვა საბჭოთა მხედართმთავრებმა.

გამცილებელთა შორის იყო საფრანგეთის ელჩი სსრ კავშირში ბ. დე ლესი. (საკუსი).

პარტიული ორგანიზაციების საანგარიშო-საარჩევნო კრებებზე

შეუხიბრება ფორმალიზმს ვერ იტანს

ოთხსენებელს რაც გამორჩა

საამქრო პარტორგანიზაციის საანგარიშო-საარჩევნო კრების დაწყებამდე ცოტა დრო იყო დარჩენილი. ფოიერ კუთხესთან ჯგუფ-ჯგუფად თავმოყრილი კომუნისტები რაღაცაზე საუბრობდნენ, კამათობდნენ.

— კი მაგრამ, ხომ არის ჩვენს საამქროში მშრომელთა საჩივრებისა და განცხადებების შემსწავლელი კომისია? მაშინ, გამოდის, რომ იგი ირაფერს აკეთებს და ფორმალურად არსებობს, — ცხარობდა უფროსი ოსტატი რ. ზანგურიძე.

— გაკეთებით როგორ არ აკეთებს, — შეეპასუხა ბრიგადირი ი. ხარიტონაშვილი, — მაგრამ ძალიან ხშირად იგი მუშასა და ქარხნის ადრების განყოფილებას შორის მხოლოდ შუამავლის როლში გამოდის. გააფორმებს სათანადო ოქმს, გადასცემს ადრების განყოფილებას და...

— როგორც იტყვიან, ხელს დაიბანს, ხომ? — შეაწყვეტინა ვიღაცამ...

—შევიდეთ, ამხანაგებო, ოთახში! კრება იწყება. იქ იმსჯელეთ და იკამათეთ, — წეროვ კუთხესთან შეუძღვა კომუნისტებს საამქროს უფროსის მოადგილე ვ. ლასკუტოვი.

თბილისის ს. კიროვის სახელობის ჩარხსამშენებლო საწარმოო გაერთიანების მეთაური ქარხნის მე-14 საამქროს პარტიული ორგანიზაციის საანგარიშო-საარჩევნო კრების მუშაობაში, — თქვა ხაკ წევრობის კანდიდატმა ზ. ზურაბაშვილმა. ვფიქრობ, ყველასათვის გასაგებია ის მღელვარება, რომელსაც ახლა განვიცდი. ჩვენს საამქროში 40 კომკავშირელია. ახალგაზრდებიც ბლომად არიან. ამიტომ მე სწორედ საამქროს ახალგაზრდების პრობლემებსა და საჭიროებებზე მინდა გავამახვილო ყურადღება...

საქართველოს კომპარტიის ცენტრალური კომიტეტის მოხსენებაში ნათქვამია, რომ ყოველი პარტიული ორგანიზაცია მთელი გულისყურით უნდა მოაკიდოს ახალგაზრდობის პრობლემებს, არ უნდა მოაკლოს მას ლენინური ზრუნვა. ვერ ვიტყვი, რომ პარტიული ორგანიზაცია საამქროს ახალგაზრდებს ყურადღებას არ აქცევდეს, მაგრამ თუ პირუთვნელად ვისაუბრებთ, ამ საქმეში ჯერ კიდევ ბევრი ნაკლია.

განა ვულსატკენი არ არის, რომ საამქროში დამზადებული [illegible] პროდუქციის 60 პროცენტზე მეტი ახალგაზრდების ნახელავია, [illegible] ჩვენი ახალგაზრდული ბრიგადები [illegible] ბრი- [illegible] ბრიგადებ- [illegible] ახალგაზრდებს [illegible] ...ებ- [illegible]

კიდევ ერთი საკითხი — დისციპლინა! იგი ამჟამად ჩვენთან საკმაოდ მოიკოჭლებს. სულ სხვა მდგომარეობაა ეს მაშინ, როდესაც რესპუბლიკის ყველა მშრომელთან ერთად ჩვენც მხარი დავუჭირეთ რუსთაველ მეტალურგოთა ცამბილ ინიციატივას და შეურიგებლად ვებრძოდით უდისციპლინობის ყოველგვარ გამოვლენას. შედეგიც კარგი გვქონდა. მაგ, რა მოხდა მას შემდეგ? დასკვნა ერთია: მეთოდურად, თანმიმდევრულად არ ვიბრძვით უდისციპლინობის წინააღმდეგ. საქართველოს კომპარტიის ცენტრალური კომიტეტის მოხსენებაში კი ხაზგასმით არის აღნიშნული, რომ „პარტიული, სახელმწიფო, შრომისა და საწარმოო დისციპლინის განმტკიცება — ეს ერთდროული, ხანმოკლე კამპანია კი არა, განსაკუთრებული მნიშვნელობის პრინციპული საკითხია“. ჩანს, სწორედ ეს პრინციპულობა გვაკლია ზოგჯერ...

სხვა კომუნისტებიც საქმიანად, პირუთვნელად მსჯელობდნენ, დიდი ოქტომბრის სოციალისტური რევოლუციის მე-60 წლისთავის ღირსეული შეხვედრისათვის სახადენ ღონისძიებებს, პარტიული პრინციპულობით კამათობდნენ ცალკეული პირებს, ხელმძღვანელ მუშაკებს. მისამართიანი კრიტიკა ზუსტად ხვდებოდა მიზანს. ამას კრების მონაწილეთა რეაქციაც მოწმობდა. გაერთიანების პარტიული კომიტეტის მდივანი გ. ეფეხაძე ყოველ შენიშვნას უბის წიგნაკში ინიშნავდა...

დიახ, ეს კრება კომუნისტთა აქტიურობით ჩატარდა, მაგრამ ერთი რამ მაინც უნდა ითქვას, ეჭვმიტ ის, რომ მოკამათენი მარჯვედ აკრიტიკებდნენ სხვებს, მაგრამ გაურბოდნენ თვითკრიტიკას. არ უთქვამთ, თუ პირადად მათ, როგორც კომუნისტებმა, რა ღონეს აღნიშნულ ნაკლოვანებათა გამოსასწორებლად, წარმოების ეფექტიანობისა და პროდუქციის ხარისხის გასაუმჯობესებლად, პარტიული ორგანიზაციის ბრძოლისუნარიანობის ასამაღლებლად კრებებზე მიღებულ გადაწყვეტილებათა განსახორციელებლად.

კომუნისტი აქტიური მებრძოლია და უნდა შეეძლოს თავისი ნაკლის აღიარება, მხოლოდ ინფორმატორის როლით არ უნდა შემოიფარგლოს.

კრება დასასრულს უახლოვდებოდა. თავმჯდომარემ პარტბიუროში ასარჩევად დასახელებული კომუნისტების გვარები ამოიკითხა და, სხვა წინადადება ხომ არავის აქვსო, იკითხა.

— მე მაქვს სხვა წინადადება,— ფეხზე წამოდგა მე-4 უბნის პარტიული ჯგუფის ხელმძღვანელი პ. რიმინი, რომელიც აგრეთვე საამქროში არსებული ორი კომისიის თავმჯდომარეც არის. — ჩვენთან თითქმის ტრადიციად დამკვიდრდა, — თქვა მან, — მავნე პრაქტიკა, რომ პარტიულ თუ საზოგადოებრივ დავალებებს კომუნისტთა მხოლოდ ერთ ჯგუფს ვაძლევთ, ერთსა და იმავე ხალხს ვირჩევთ პარტბიუროში, პროფკავშირების ადგილობრივ კომიტეტში, კომკავშირის კომიტეტში, ზოგიერთი ამხანაგი კი პარტიული საქვეროს გადახდით და კრებაზე დასწრებითაც კმაყოფილდება. სხვებიც ხომ უნდა ჩავებათ აქტიურ საზოგადოებრივ საქმიანობაში, ხომ უნდა ვაზიაროთ პარტიულ მუშაობას. ამიტომ წინადადება შემომაქვს ჩემს ნაცვლად პარტბიუროს შემადგენლობაში ახალგაზრდული კომპლექსური ბრიგადის ხელმძღვანელი გ. ჯიბაშვილი ავირჩოთ.

ეს წინადადება მიღებულ იქნა...

* * *

კრებიდან გამოსული კომუნისტები იქ მიღებულ შთაბეჭდილებებს უზიარებდნენ ერთმანეთს. ჯ. კალანდაძეს, რომელიც ხელახლა აირჩიეს საამქრო პარტორგანიზაციის ბიუროს მდივნად, ვთხოვეთ გამოეთქვა აზრი კრების შესახებ.

ჩვენი საამქრო ერთ-ერთი მოწინავეა ქარხანაში. საერთო პროდუქციის წარმოების მიმდინარე წლის 9 თვის გეგმა 107,5 პროცენტით შეგასრულეთ. ამაში, რა თქმა უნდა, ძალიან დიდია საამქროს პარტორგანიზაციის წვლილი, მაგრამ გასულ საანგარიშო პერიოდში, როგორც ეს კრებამაც დაადასტურა, ჩვენს მუშაობას მაინც ბევრი ნაკლი ჰქონდა. პარტიული ბიუროსთანადოდ ვერ ხელმძღვანელობდა საამქროს კომკავშირულ ორგანიზაციას, პარტიულ ჯგუფებს, სუსტად ჩაეტარეთ პირველი მეცადინეობა პარტიული და ეკონომიკური განათლების ქსელში... ყოველივე ამის შემდეგ დიდ პასუხისმგებლობასა და მოვალეობას მაკისრებს საამქროს კომუნისტების ნდობა, რომელებმაც კვლავ ამირჩიეს პარტბიუროს მდივნად. დღევანდელ საანგარიშო-საარჩევნო კრებაზე კომუნისტების მიერ გამოთქმული კრიტიკული შენიშვნები და წინადადებები, მომავალი საანგარიშო პერიოდისათვის პარტბიუროს მიერ ჩასატარებელი ორგანიზაციული და პოლიტიკური ხასიათის ღონისძიებები, რომლებიც ამ კრებაზე მივიღეთ, ჩვენთვის ნამდვილი სამოქმედო პროგრამაა. ძალ-ღონისა და გამოცდილებას არ დავიშურებთ, რათა ჩვენი წვლილი შეგიტანოთ ქარხნის საერთო წარმატებაში, ახალი შრომითი მიღწევებით შევეგებოთ დიდი ოქტომბრის მე-60 წლისთავს.

რ. რუსია.

ბოლოს ეს ინფორმაციაც. ... ...

ფასეულობის კონტროლი!

№ 129

ერთვნული ბიბლიოთეკა

სახალხო კონტროლის ორგანოები კონტროლს უწევენ სახელმწიფო გეგმებისა და დავალებების შესრულებას; ებრძვიან სახელმწიფო დისციპლინის დარღვევებს, კუთხეურობის, საქმისადმი უწყებრივი მიდგომის გამოვლინებებს, უყაირათობასა და მფლანგველობას, საქმის გაჭიანურებასა და ბიუროკრატიზმს; ხელს უწყობენ სახელმწიფო აპარატის მუშაობის სრულყოფას.

სსრ კავშირის კონსტიტუციიდან.

საქართველოს სსრ სახალხო კონტროლის კომიტეტში

საშენი მასალა უხარისხო?!

ვაკმოწმებთ შესრულებას

საქართველოს სსრ საშენ მასალათა მრეწველობისა და ადგილობრივი მრეწველობის საკავშირო სამინისტროების სისტემაში სამშენებლო მასალების, ნაკეთობებისა და კონსტრუქციების ხარისხის გაუმჯობესების თაობაზე ზემდგომი ორგანოების დადგენილებათა შესრულებისათვის, მაგრამ სახალხო კონტროლის საოლქო, საქალაქო და რაიონული კომიტეტებიდან წარმოდგენილი მასალების ანალიზმა, აგრეთვე საქართველოს სსრ სახალხო კონტროლის კომიტეტის მიერ ჩატარებულმა შემოწმებამ გვიჩვენა, რომ ამ საქმეში ჯერ კიდევ არის ხარვეზები და ნაკლოვანებები. საშენ მასალათა მწარმოებელი, განსაკუთრებით კი საქართველოს სსრ ადგილობრივი მრეწველობის სამინისტროს ბევრი საწარმო, კვლავინდებურად ძალზე მოძველებული ტექნოლოგიით მუშაობს. ამტომაც არის, რომ რესპუბლიკის ადგილობრივი მრეწველობის სამინისტროს ქუთაისის, სამტრედიის, ზუგდიდის, ფოთისა და ზესტაფონის საშენ მასალათა კომბინატების, აგრეთვე სიღნაღის, ხაშურის, გორისა და ამბროლაურის რაიმრეწკომბინატების მიერ გამოშვებული ნაწარმი არ შეესაბამება სახელმწიფო სტანდარტებსა და ტექნიკური პირობებს.

განსაკუთრებით შემაშფოთებელი მდგომარეობა შეიქმნა ადგილობრივი მრეწველობის სამინისტროს ცხინვალის საშენ მასალათა კომბინატში (დირექტორი გ. კოკოევი), აქ, ისე როგორც ადრე, არ იცავენ ბეტონის ბლოკების გეომეტრიულ ზომებს, ქარხნის ლაბორატორიული სამსახური და ტექნიკური კონტროლის განყოფილება არსებითად უმოქმედოდ არიან. საშენ მასალათა მრეწველობის სამინისტროს აკამეთის სილიკატური აგურის ქარხანაში (დირექტორი შ. ნიორაძე) დაუმუშავებელი აგურის წნეხფორმიდან გადმოტვირთვა კვლავინდებურად წარმოებს ხელით. კომპონენტების დოზირება პრიმიტიულად ხორციელდება, დარღვეულია საორთქლ ვაგონეტებზე აგურის დაწყობის ტექნოლოგიური მოთხოვნები, არის ნედლეულის გადაბარჯვის ფაქტები. ავჭალის სილიკატური აგურის ქარხანაში (დირექტორი მ. წულაია) ქვიშაში და კირქვაში უვარგისი დანამატების გამო უხარისხო პროდუქციას უშვებენ. აღსანიშნავია, რომ ჭიათურის საშენ მასალათა კომბინატის დირექტორმა თ. ჩიკვაიძემ არ მიიღო სათანადო ზომები აგურის ხარისხის გაუმჯობესებისათვის. ამ კომბინატში შემოწმებული მზა აგურის პარტია — 6400 ცალი ყველა მაჩვენებლით არ აკმაყოფილებდა სახელმწიფო სტანდარტების მოთხოვნებს.

ვარდაბნის მუყაო-რუბეროიდის ქარხანაში (დირექტორი გ. ყანჩაველი) ჩატარებული კაპიტალური რემონტის შემდეგ პროდუქციის ხარისხი მნიშვნელოვნად გაუმჯობესდა, მაგრამ გამოშვებული რუბეროიდის ცალკეულ პარტიას დეფექტები აქვს. აქ ჯერ კიდევ ბევრი რეკლამაცია მოდის.

გაერთიანება „საქარამადნეულის“ (მთავარი ინჟინერი გ. გოგია), ბაზალტის ღორღის გამომშვებ საწარმოებში სიბინძურეა.

კომიტეტის დადგენილებებით საქართველოს სსრ ადგილობრივი მრეწველობის სამინისტროს ცხინვალის საშენ მასალათა კომბინატის დირექტორს გ. კოკოევს, ლილოს საშენ მასალათა კომბინატის დირექტორს მ. ქანთარიას, ჭიათურის საშენ მასალათა კომბინატის დირექტორს თ. ჩიკვაიძეს გამოეცხადათ სასტიკი საყვედური, ხოლო აკამეთის სილიკატური აგურის ქარხნის დირექტორს შ. ნიორაძეს საყვედური. ამასთან გაფრთხილებულ იქნენ ავჭალის სილიკატური აგურისა და ვარდაბნის მუყაო-რუბეროიდის ქარხნების დირექტორები მ. წულაია და გ. ყანჩაველი და გაერთიანება „საქარამადნეულის“ მთავარი ინჟინერი გ. გოგია.

სახელმეკრულებო დისციპლინა სამეურნეო საქმიანობის ყველა მხარეს მოიცავს — პროდუქციის მაღალ ხარისხს, შრომისა და მატერიალური რესურსების დაზოგვას, სახელმწიფო დავალებათა უნაკლოდ შესრულებას, საბოლოო ანგარიშით კი საზოგადოების მოთხოვნილებათა სრულად დაკმაყოფილებას.

ამიტომ მრეწველობასა და ვაჭრობას შორის სახელშეკრულებო დისციპლინის დაცვის მდგომარეობაზე, მის მოქნილ ორგანიზაციაზე ბევრი რამ არის დამოკიდებული, მაგრამ ამ მიმართულებით მუშაობა ყველგან ერთნაირად და დღევანდელი დღის შესაბამისად როდია. აღსანიშნავია, რომ სახალხო მეურნეობის ყველა უბანზე სახელშეკრულებო დისციპლინის გაუმჯობესებისათვის თვალსაჩინო გარდაქმნები მიმდინარეობს, ამის საფუძველზე მიღწეულ შედეგებს ეკონომიკის საერთო მაჩვენებლებში სათანადო ხვედრითი წონა აქვს. რა თქმა უნდა, ამის უარყოფა შეუძლებელია, მაგრამ ისიც ცხადია, რომ ზოგიერთი სამინისტრო ამ საკითხს ჯერ კიდევ სათანადო ყურადღებას არ აქცევს. ამის გამო უყაირათოდ ინარჩუნება სახელმწიფო ქონება, არ სრულდება დავალება, გროვდება გაუსაღებელი საქონელი. მაგალითად, შარშან და წელს პირველ ნახევარში საქართველოს სსრ მსუბუქი, ადგილობრივი, ქვების მრეწველობის სამინისტროებმა საერთო პროდუქციის წარმოება გაზარდეს. ამავე პერიოდში ხარისხის ნიშანი ჰქონდა მსუბუქი მრეწველობის სამინისტროს საწარმოთა მიერ გამოშვებულ 203 სახის ნაწარმს, ადგილობრივი მრეწველობის სამინისტროს საწარმოთა მიერ გამოშვებულ 203 სახის ნაწარმს, ქვების მრეწველობის 108 სახის ნაწარმს. მაგრამ ამ მაჩვენებლებმა ვაჭრობის გაუმჯობესებაზე, სახალხო მოხმარების საქონლის დროულად მიწოდებასა და სახელშეკრულებო დისციპლინის განმტკიცებაზე არსებითი ზეგავლენა ვერ მოახდინა.

სამწუხარო ფაქტია, რომ მსუბუქი მრეწველობის სამინისტროს საწარმოებმა რესპუბლიკის სავაჭრო ორგანიზაციებს შორშან და წლევანდელი წლის პირველ ნახევარში 800 მილიონ მანეთზე ნაკლები ღირებულების საქონელი მიაწოდეს, ადგილობრივი მრეწველობის სამინისტროს ორგანიზაციებმა კი 28 მილიონით ნაკლები.

ხელშეკრულებით გათვალისწინებული პროდუქციის მიწოდების საქმეში ნაკლოვანებებს თავი ვერც ქვების მრეწველობის სამინისტროს ორგანიზაციებმა დააღწიეს. გორის აგრო-სამრეწველო გაერთიანებაში (გენერალური დირექტორი მ. ჭიტაშვილი) 1976 წელს სავაჭრო ორგანიზაციებს ასორტიმენტის მიხედვით ვერ მიაწოდეს 1365,3 ათასი, ხოლო 1977 წლის პირველ ნახევარში 127,0 ათასი პირობითი ქილა კონსერვი, გორის ლუდისა და ხილეულის წყლების ქარხანამ 1976 და მიმდინარე წლის პირველ ნახევარში სავაჭრო ორგანიზაციებს 115 ათასი დიალექტრი ლუდი დააკლო, ათხზეთის პორის ღვინის გაერთიანება „ათხზეთპორმა“ (დირექტორი ვ. ციკვარა) მარტო სოხუმის სურსათვაჭრობას უკანასკნელ წელიწადნახევარში ვერ მიაწოდა 2672,9 ათასი მანეთის პროდუქცია. ცხადია, ამის არავითარი ობიექტური მიზეზები არ არსებობდა. ხი მანეთი ჯარიმა გადაიხადა თბილისის პირველი მაისის სახელობის სამკერვალო ფაბრიკამ (დირექტორი ლ. გვაჯია), 217 ათასი თბილისის წინდების საწარმოო გაერთიანების სათაო ფაბრიკამ (დირექტორი ლ. ჯაკობია), 42,6 თაბრიკა „ნარეკალმა“ (დირექტორი ვ. შამარდაშვილი), 242 ათასი მანეთი ბათუმის სამკერვალო ფაბრიკამ (დირექტორი მ. ხალვაში) და სხვ. ჯარიმები გადაიხადეს თბილისის პლასტმასის ნაწარმის ფაბრიკამ, გორის საწარმოო გაერთიანებამ, სოხუმის ლუდისა და ხილეულის წყლების ქარხანამ და სხვ.

აღნიშნულ საწარმოებში სახელშეკრულებო დისციპლინის დაცვისადმი თორმალურმა დამოკიდებულებამ განაპირობა ის, რომ შემოწმებულ ყველა 25 ობიექტში გამოვლინდა სახელშეკრულებო დისციპლინის შეუსრულებლობის ფაქტები. ამ გადმართლებელი დარღვევების შედეგად 1976 და 1977 წლის პირველ ნახევარში მოწმებულმა ორგანიზაციებმა ჯარიმების სახით გადაიხადეს 3602,1 ათასი მანეთი. მათ შორის საქართველოს სსრ მსუბუქი მრეწველობის სამინისტროს ორგანიზაციებმა, 344,1 ათასი მანეთი, ქვების მრეწველობის სამინისტროს ორგანიზაციებმა 66,2 ათასი და ადგილობრივი მრეწველობის სამინისტროს საწარმოებმა 64,6 ათასი მანეთი.

სახელშეკრულებო დისციპლინას არღვევენ სავაჭრო ორგანიზაციებიც. მაგალითად, სოხუმის სურსათვაჭრობამ (დირექტორი ნ. ჩაჩიბაია) გაერთიანება „ათხზეზპორისაგან“ 1976 და 1977 წლის პირველ ნახევარში ვერ მიიღო ასორტიმენტის მიხედვით 267,0 ათასი მანეთის პროდუქცია, „ციკაურმირის“ გორის საბითუმო ბაზამ (ყოფილი დირექტორი შ. ბეშკენაშვილი) თბილისის პლასტმასის ნაწარმის, ორჯონიკიძის სახელობის სამკერვალო და ბათუმის ფეხსაცმლის ფაბრიკისაგან 162,9 ათასი მანეთის საქონელი. ამისათვის რატომღაც განგაში არავის აუტეხია, პირიქით, მიჩქმალეს პროდუქციის დაგვიანებით, ცუდარისხო და ასორტიმენტის დარღვევით მიწოდების. აუთვისებლობის ფაქტები და სახელშეკრულებო დისციპლინის დამრღვევს სათანადო სანქციები არ წაუყენეს.

ბუნებრივია, იბადება კითხვა, რა არის სახელშეკრულებო დისციპლინის დარღვევების მიზეზი? ცხადია, საწარმოთა ხელმძღვანელების უპასუხისმგებლობა, კონტროლის ომოქმედება. უპასუხისმგებლობას უნდა მიეწეროს ის თვალია, რომ სამინისტროებთან არსებული ეკონომიკური განყოფილებები სამუშაო გეგმებში ხშირად არ ითვალისწინებენ ამ საკითხების სისტემატურ შემოწმებას. ისიც აღსანიშნავია, რომ შემმოწმებლები ზოგჯერ თვალს ირიდებენ ნაკლოვანებებს და არ აყენებენ საკითხს დამნაშავეთა პასუხისმგებლობის შესახებ.

საქართველოს სსრ მსუბუქი მრეწველობის სამინისტროს ეკონომიკურ განყოფილებას სახელშეკრულებო დისციპლინის დაცვის მდგომარეობის შემოწმების 1976 წლის გეგმა არ გააჩნდა. 1977-78 წლების პერსპექტიული გეგმაში კი მხოლოდ ერთი საკითხია შეტანილი. ამ მხრივ ნაკლოვანებანი აქვთ ვაჭრობის, ქვების მრეწველობის სამინისტროების ეკონომიკურ განყოფილებებს.

ბუნებრივია, რომ დღეს განსაკუთრებული მნიშვნელობა აქვს სახელშეკრულებო დისციპლინის დაცვას, საგეგმო დავალებების წარმატებით შესრულებას, ძის სრულყოფილ ორგანიზაციას. ამაზე მეტყველებს ის, რომ ზემდგომი ორგანოების დადგენილებაში განსაკუთრებული ყურადღება ეძღვნება სწორად და სრულყოფილ სახელშეკრულებო დისციპლინის დაცვას. მასში აღნიშნულია, რომ დადებული ხელშეკრულებების შესაბამისად რაოდენობის, ვადებისა და ნომენკლატურის მიხედვით პროდუქციის მიწოდების დავალებათა და ვალდებულებათა შეუსრულებლობის შემთხვევაში მოქმედებენ ამ მეთოდებით საქმიანობის ძირითადი შედეგებისათვის.

სახელშეკრულებო დისციპლინის დარღვევების ეს ფაქტები სამინისტროებისა და უწყებების ხელმძღვანელთა სერიოზული მსჯელობის, პრინციპული განხილვის საგანი უნდა გახდეს. დამნაშავენი მკაცრად უნდა დაისჯონ.

ა. ჭანტურია,
საქართველოს სსრ სახალხო კონტროლის კომიტეტის ვაჭრობისა და საგეგმო-საფინანსო ორგანოების განყოფილების გამგე.

ბილისის სტალინის სახელობის ელექტროვაგონშემკეთებელი ქარხნის სახალხო კონტროლის ჯგუფის მუშაობაში მნიშვნელოვანი ადგილი უჭირავს სამეურნეო საქმიანობის დარღვევათა გამოვლენის საკითხებს.

სურათზე: ქარხნის სახალხო კონტროლის ჯგუფი ამოწმებს საწარმოს ელექტროსამანქანო საამქროს მუშაობას.

ვარდაბნის რაიონის კრწანისის მებოსტნეობის საბჭოთა მეურნეობის სახალხო კონტროლიორების უყურადღების ცენტრშია ხასიოფლო-სამეურნეო სამუშაოები.

სურათზე: (მარცხნიდან მარჯვნივ) კრწანისის მებოსტნეობის საბჭოთა მეურნეობის სახალხო კონტროლის ჯგუფი ამოწმებს საშემოდგომო ნათესების ხარისხს.

(საქინფორმის ფოტოქრონიკა).

მომავალი

ანგარიშს აბარებს...

ასე მუშაობს
შტატგარეშე ინსპექტორი

მოგვალეობის შეგვების, მაღალი პასუხისმგებლობის გრძნობის კონკრეტული მაგალითი იყო საგაჭრო-საყოფაცხოვრებო და საგეგმო-საფინანსო შტატგარეშე განყოფილების ინსპექტორის ვ. ტაბატაძის ანგარიში, რომელიც ამას წინათ მოისმინა სახალხო კონტროლის საჩხერის რაიონულმა კომიტეტმა.

ერთი წლის მანძილზე ინსპექტორმა ვ. ტაბატაძემ 17 საკითხი შეისწავლა, მონაწილეობა მიიღო რეიდებში. რაიკოოპერატივში ხილფასებისა და პრემიების გაცემაში დაშვებული დარღვევების შესახებ, რაც მან შეისწავლა, ინსპექტორის კომიტეტმა. დაისჯა რამდენიმე მუშაკი, დაისახა ღონისძიებანი მსგავსი ფაქტების აღკვეთისათვის.

შემოსული სიგნალების საფუძველზე ქვერეთის დასასვენებელ სახლში შემოწმდა დამსვენებელთა კვების ორგანიზაცია. პროდუქტების საწყობის გამგეს 180 მანეთის დანაკლისი აღმოაჩნდა, ირღვეოდა დამსვენებელთა კვების რაციონი, დაცული არ იყო კერძების კალორიულობა. დამნაშავენი დაისაჯნენ, მიღებული ზომების შედეგად მდგომარეობა გაუმჯობესდა.

ვ. ტაბატაძემ შეამოწმა აგრეთვე საჩხერის საკონსერვო ქარხანაში და „საქკოოპმრეწვის“ გაერთიანებაში მოწყობილობათა და მასალების ეფექტურად გამოყენების საკითხი. ფეიხოლმა თვალმა ამ საწარმოებში ბევრი გამოუყენებელი რეზერვი ნახა. 7,101 მანეთის დაუდგმელი მოწყობილობა და 152 ათასი ლილა სახლში შემოწმდა დამსვენებელთა კვების ორგანიზაცია. პროდუქტების საწყობის გამგეს 180 მანეთის დანაკლისი აღმოაჩნდა, ირღვეოდა დამსვენებელთა კვების რაციონი, დაცული არ იყო კერძების კალორიულობა. დამნაშავენი დაისაჯნენ, მიღებული ზომების შედეგად მდგომარეობა გაუმჯობესდა.

ვ. ტაბატაძემ შეამოწმა აგრეთვე საჩხერის საკონსერვო ქარხანაში და „საქკოოპმრეწვის“ გაერთიანებაში მოწყობილობათა და მასალების ეფექტურად გამოყენების საკითხი. ფეიხოლმა თვალმა ამ საწარმოებში ბევრი გამოუყენებელი რეზერვი ნახა. 7,101 მანეთის დაუდგმელი მოწყობილობა და 152 ათასი ლილა

ამ საკითხზე დროულად დაისვა ეკონომიკური გამგეობის წინაშე და მდგომარეობაც გამოსწორდა.

საქართველოს კომპარტიის ცენტრალური კომიტეტის მეხუთე პლენუმზე ფართო მსჯელობა იყო მეცხოველეობის გადაუჭარელ პრობლემებზე. ამ საკითხის არსში ჩაწვდომა სახალხო კონტროლიორების უპირველესი ამოცანაა. ასეც იქცევა შტატგარეშე ინსპექტორი. იგი პრაქტიკული დახმარებისათვის მიმგზავრებულია კორბოულის მეცხოველეობის საბჭოთა მეურნეობის სახალხო კონტროლის სათაო და საუბნო ჯგუფებზე. მათთან ერთობლივი მუშაობით შეამოწმა მეცხოველეობის საბჭოთა მეურნეობაში პირუტყვის საკვების რაციონალურად გამოყენების საკითხი. გამოირკვა, რომ აქ ყველაფერი რიგზე არ იყო. საკვების დამზადებისადმი გულგრილობით და მისი შენახვის წესების დარღვევის გამო დაზიანებული აღმოჩნდა 1.200 მანეთის საკვები. გარდა ამისა, გამოვლინდა წვრილმანი ქურდობის რამდენიმე შემთხვევა და 531 მანეთის საწვავ-საცხები მასალების გადახარჯვა. ამის შესახებ საკითხი დაისვა მეურნეობის ხელმძღვანელობისა და პარტიული კომიტეტის წინაშე. მიღებული ზომების შედეგად მსგავსი შემთხვევები აღარ განმეორებულა.

— შტატგარეშე ინსპექტორი ვ. ტაბატაძე, — თქვა საუბარში სახალხო კონტროლის საჩხერის რაიონული კომიტეტის თავმჯდომარემ ე. ლაშხმა, — ერთ-ერთი აქტიური მუშაკია. მას გარშემო შემოკრებილი ჰყავს რგვალი კონტროლიორები, შრომის მოწინავე ადამიანები და შეურიგებლად იბრძვის ყოველგვარ დარღვევა-დამახინჯებებს. იგი ერთადერთი როდია ჩვენს აქტივში. სწორედ ასეთი, საქმის მცოდნე, პატიოსანი და პრინციპული ადამიანები გვეხმარებიან იმ დიდი მოვალეობის პირნათლად შესრულებაში, რასაც პარტია უყენებს სახალხო კონტროლის ორგანოებს თანამედროვე ეტაპზე.

ო. ნიჟაბაძე.

კონსულტაცია

შემოწმების მეთოდები

სახალხო კონტროლიორთა საქმიანობაში მნიშვნელოვანი ადგილი უჭირავს იმას, თუ რა მეთოდებით უნდა მოაწყონ შემოწმება, რათა საქმის მდგომარეობაზე სრული და ნათელი წარმოდგენა შეიქმნას.

სახალხო კონტროლიორთა მუშაობის გამოცდილების შესწავლას შედეგად შემოშავებულია შემოწმების რამდენიმე მეთოდი, რომლებსაც ისინი ხშირად იყენებენ თავიანთ საქმიანობაში. ასეთია, მაგალითად, უშუალო დაკვირვების, შეპირისპირებისა და შედარების, ტექნიკურ-ეკონომიკური ანალიზის, საბალანსო, ლაბორატორიული ანალიზის, სტატისტიკური დაჯგუფების და სხვა მეთოდები.

აქედან სახალხო კონტროლიორები შემოწმებისას ხშირად სარგებლობენ არა ერთი, არამედ რამდენიმე მეთოდით. მაგალითად, ყველაზე ფართო უშუალო დაკვირვების მეთოდით სარგებლობენ. იგი გამოიყენება მატერიალურ ფასეულობათა შენახვის მდგომარეობის, მანქანებისა და მოწყობილობის სწორად გამოყენების, შრომის ორგანიზაციისა და სხვა ამგვარი საკითხების შემოწმების დროს. საქმის ორმად შესწავლის მიზნით კონტროლიორები შეპირისპირებისა და შედარების მეთოდსაც იყენებენ. ეს აუცილებელია, როცა გამოწმებით სოციალისტური საკუთრების დაცვის, ალრიცხვის, სახსრების ხარჯვის სისწორის მდგომარეობას.

ტექნიკურ-ეკონომიკური ანალიზი საჭიროა კვარტალური, წლიური ანგარიშების მიხედვით განზოგადებული მასალების სისწორის დასადგენად ხშირად მატერიალურ ფასეულობათა არსებული ნაშთის სისწორის დასადგენად საჭიროა შემოწმების სანდალოსო მეთოდის გამოყენება. მისი არსი შემოსავლისა და გასავლის შესახებ მონაცემების შესწავლა და არსებულ ნაშთთან მათი შესაბამისობის დადგენა.

ლაბორატორიული ანალიზი საშუალებას იძლევა განსაზღვროს სასაქონლო მატერიალურ ფასეულობათა ხარისხი. მუშაობაში საინტერესოა ეგრეთვე სტატისტიკური დაჯგუფების მეთოდის გამოყენება. იგი იმას გულისხმობს, რომ საწარმოების, მეურნეობების ერთი ჯგუფის მაჩვენებლებს უპირისპირებენ მეორე ჯგუფის ასეთსავე მაჩვენებლებს.

„ კომუნისტის“ კრიტიკული ჯამოსვლის შემდეგ

ვის ხარჯზე!

რედაქციას უპასუხებს საქართველოს კპ ამბროლაურის რაიკომი.

„კომუნისტის“ სპეციალურ გვერდში — „მახების კონტროლით!“ მოთავსებული იყო კრიტიკული წერილი — „ვის ხარჯზე!“, რომელიც ეხებოდა ამბროლაურის რაიონის ზოგიერთ ორგანიზაციაში, სამსახურებრივი მივლინებისათვის გამოყოფილი სახსრების უკანონოდ ხარჯვას.

ამასთან დაკავშირებით საქართველოს კომპარტიის ამბროლაურის რაიკომის პირველმა მდივანმა. ა. შარაბიძემ გვაცნობა: წერილში მოყვანილი ფაქტები დადასტურდა. დასახელებულ ორგანიზაციებში ირღვეოდა მუშაობა მივლინებაში გაგზავნის, დადგენილი წესები, მოუგავრებელი იყო მივლინებათა აღრიცხვის ფურნალი. დაუდევრად იგსებოდა სამივლინებო ფურცლები, ავადმყოფ ქონდ თანხების არასწორად „კანგარიშებას“ და გაცემას.

საქართველოს კომპარტიის ამბროლაურის რაიკომმა და რაიონულ სახალხო კონტროლის კომიტეტმა იმსჯელეს ამ დარღვევებზე და დასახეს კონკრეტული ღონისძიებანი. სამივლინებო თანხების ხარჯვაში დარღვევებისათვის საკოლმეურნეობათაშორისო სატყეო მეურნეობის, სახელმწიფო სატყეო მეურნეობის, „საქკოამშენის“ ამბროლაურის სამშენებლო უბნის, კავშირგაბმულობის რაიონული კვანძის, „ამბროლაურგაზის“ კონტორის, ყველკარაქის ქარხნის, „საქსოფლტექნიკის“ რაიონული განყოფილების ხელმძღვანელებს — კ. დვალს, მ. ლომთათიძეს, ა. გოცირიძეს, ა. მემანიშვილს, ვ. ჭელიძეს, ნ. კობახიძეს, ვ. ქემოკლიძეს გამოეცხადათ სიყვედური, ამასთან გაფრთხილებულ იქნენ, რომ თუ არ მიიღებენ ყველა საჭირო ზომებს საფინანსო საქმეში მტკიცე სახელმწიფოებრივი წესრიგის დასამყარებლად, უფრო მკაცრად დაისჯებიან.

საკოლმეურნეობათაშორისო სატყეო მეურნეობის და „საქკოამშენის“ ამბროლაურის სამშენებლო უბნის ხელმძღვანელებს დვალსა და ა. გოცირიძეს დაევალთ უკანონოდ გაცემული თანხების დაბრუნება.

გამოცდილება

1. საჯაროობის ძალა

ამას წინათ სსრ კავშირის სახალხო კონტროლის კომიტეტმა შეისწავლა და განიხილა საქართველოს სსრ სახალხო კონტროლის ორგანოთა მუშაობა საზოგადოებრივი ზემოქმედების და კონტროლის საჯაროობის საშუალებათა გამოყენების საქმეში. დადგენილებაში ხაზგასმით არის აღნიშნული საქართველოს სსრ სახალხო კონტროლის ორგანოების მუშაობაში მომხდარი დადებითი ტენდენციები და ძვრები, ამასთანავე დასახულია მათი შემდგომი განვითარების გზები და ამოცანები.

რესპუბლიკის სხვა ძირეულ ორგანიზაციებთან ერთად, სიღნაღის რაიონის სახალხო კონტროლის კომიტეტი, ადგილებზე მისი ჯგუფები და საგუშაგოები სულ ახალ-ახალ ღონისძიებებს სახავენ სახალხო კონტროლის ქმედითობის, ბრძოლისუნარიანობისა და პრინციპულობის ამაღლებისათვის.

უნდა ვაღიაროთ, რომ რაიონის სახალხო კონტროლის ორგანოთა მუშაობაში ყველაზე სუსტი რგოლი საინფორმაციო მეთოდური მუშაობა იყო. საქართველოს სსრ სახალხო კონტროლის კომიტეტის რჩევითა და მითითებით, რაიონული კომიტეტის საორგანიზაციო მუშაობის შტატგარეშე განყოფილებაში შეიქმნა საინფორმაციო-მეთოდური მუშაობის სექტორი.

საინფორმაციო-მეთოდური სექტორი ნაყოფიერ მუშაობას ეწევა სახალხო კონტროლის ორგანოებში დაგროვილი დადებითი გამოცდილების განზოგადების, ჩატარებულ ღონისძიებათა საჯაროობისა და სახალხო კონტროლის მუშაობაში მშრომელთა ფართო მასების ჩაბმისათვის. პარტიის რაიკომმა, მიმდინარე წლის 9 ივნისის ბიუროს დადგენილებით პირველად პარტიული ორგანიზაციებს დაავალა სახალხო კონტროლის ჯგუფების მეთოდური მუშაობის ორგანიზაციაში კულტურულ-საგანმანათლებლო დაწესებულებების ფართო შესაძლებლობათა გამოყენება. პირველი პრაქტიკული ნაბიჯები უკვე გადაიდგა. სოფელ ნუკრიანის და ქვემო მარხაანის კოლმეურნეობების სახალხო კონტროლის ჯგუფების სასოფლო ბიბლიოთეკებში მოაწყეს მეთოდური კუთხეები, საკონტროლო მუშაობისა და კონტროლის საჯაროობის ამსახველი ლიტერატურის გამოფენები. მუშაობის პრაქტიკაში შემოვიღეთ აგრეთვე სახალხო კონტროლის რაიონული კომიტეტის კონტროლის სათაო და საუბნო ჯგუფებზე. მათთან ერთობლივი მუშაობით შეამოწმა მეცხოველეობის საბჭოთა მეურნეობაში პირუტყვის საკვების რაციონალურად გამოყენების საკითხი. გამოირკვა, რომ აქ ყველაფერი რიგზე არ იყო. საკვების დამზადებისადმი გულგრილობით და მისი შენახვის წესების დარღვევის გამო დაზიანებული აღმოჩნდა 1.200 მანეთის საკვები. გარდა ამისა, გამოვლინდა წვრილმანი ქურდობის რამდენიმე შემთხვევა და 531 მანეთის საწვავ-საცხები მასალების გადახარჯვა. ამის შესახებ საკითხი დაისვა მეურნეობის ხელმძღვანელობისა და პარტიული კომიტეტის წინაშე. მიღებული ზომების შედეგადაა ეს ფაქტები აღარ განმეორებული.

შარშან და მიმდინარე წელს სახალხო კონტროლის რაიონულმა კომიტეტმა სახელმწიფო დისციპლინის სხვადასხვა დარღვევისათვის 47 კაცს დაადო სასჯელი, 8 პიროვნება დაკავებული თანამდებობიდან გადააყენა, 389 პირს ხელფასიდან დაეკავა 4.836 მანეთი, 3 დამნაშავე მიეცემულ იქნა სასწლის სამართლის პასუხისმგებლობა. 42 პირის მიმართ, რომელთა მოქმედებაც ანგარებით ხასიათს არ ატარებდა, გამოყენებულ იქნა საზოგადოებრივი ზემოქმედების სხვადასხვა ფორმა.

რა თქმა უნდა, ეს ციფრები სრულიადაც არ არის ჩვენი დადებითი მუშაობის განმსაზღვრელი. მნიშვნელოვან ყურადღებას ჩვენს მუშაობაში ვაქცევთ და კვლავაც მივაქცევთ მასებში აღმზრდელობითი, პროფილაქტიკურ მუშაობას.

ბოდბის ორჯონიკიძის სახელობის კოლმეურნეობაში ჩატარებული სამეურნეო-საფინანსო საქმიანობის დოკუმენტური რევიზიის შედეგად გამოვლინდნენ ენნა ინვენტარისა და პროდუქტების დანაკლისი, სამიოლინეო თანხების უკანონოდ გაცემის ფაქტები, 34.945 მანეთი ზარალი, რაც გამოწვეული იყო სახელწიფოსათვის დაბალი ხარისხის პროდუქტების ჩაბარებით, იქ მომუშავე მუშაკების გულგრილობითა და დაუდეგრობით; შემოწმების შედეგები და გატარებული ღონისძიებები კონტროლის კომიტეტის წევრებმა მოახსენეს კოლმეურნეობის საერთო კრებას.

საზოგადებრივი ზემოქმედებისა და კონტროლის საჯაროობის საშუალებებს უნარიანად იყენებენ რაიონის სახალხო კონტროლის ჯგუფები და საგუშაგოები. ამ მხრივ აღსანიშნავია სოფელ ქვემო მაჩხაანის კოლმეურნეობის სახალხო კონტროლის ჯგუფის მუშაობა. იგი ცდილობს ყოველთვის ყურადღებიანი ენტრრში იქონიოს კოლმეურნეობის საზოგადოებრივი-ეკონომიკური ცხოვრების ყველა კუნძული. ჯგუფმა გამოავლინა მეძროხეობის ფერმაში ნამატის შეწყვეტა-ვარდნა და მეღორეობის ფერმაში 11 სული ოჯის დანაკლისი. აღნიშნული საკითხი ჯგუფმა განსახილველად შეიტანა გამგეობის კრებაზე. დამნაშავენი სათანადოდ იქნენ დასჯილნი. ამ ფაქტებმა სათანადო ასახვა ჰპოვა კედლის გაზეთში, სადაც მსგავსი შემთხვევები აღარ განმეორებულა.

— შტატგარეშე ინსპექტორი ვ. ტაბატაძე, — თქვა საუბარში სახალხო კონტროლის საჩხერის რაიონული კომიტეტის თავმჯდომარემ ე. ლაშხმა, — ერთ-ერთი აქტიური მუშაკია. მას გარშემო შემოკრებილი ჰყავს რგვანი კონტროლიორები, შრომის მოწინავე ადამიანები და შეურიგებლად იბრძვის ყოველგვარ დარღვევა-დამახინჯებებს. იგი ერთადერთი როდია ჩვენს აქტივში. სწორედ ასეთი, საქმის მცოდნე, პატიოსანი და პრინციპული ადამიანები გვეხმარებიან იმ დიდი მოვალეობის პირნათლად შესრულებაში, რასაც პარტია უყენებს სახალხო კონტროლის ორგანოებს თანამედროვე ეტაპზე.

ო. ნიჟაბაძე.

გამოცდილება

2. ხარისხი — მთავარი თემა

ქმედითი კონტროლი ყველგან და ყველაფერში — ან დეფექტი, რომელიც მტკიცედ დამკვიდრდა ციხიის კოლმეურნეობის სახალხო კონტროლის სათაო ჯგუფის ყოველდღიურ საქმიანობაში. მთელ სამოქმედო ტერიტორიას იკავებდ კონტროლიორ-აქტივისტი უწევს ზედამხედველობას. ძალიან ეშვიათად თუ გამოეპარებთ ჩვენს კონტროლიორებს რაიმე დარღვევა-დამახინჯება. თვითეული მათგანს მარილაც ასი ყური და ასი თვალი აქვს.

ციხილლმა კონტროლიორებმა მარტო წელს 13 საკითხი შეისწავლეს და თავის სათაო ჯგუფის სხდომაზე განიხილეს, რამაც საქმის უფველა, ნაკლოვანება გამოსწორდა, მოვიყვანთ ზოგიერთ დამახასიათებელ მაგალითს.

ჯერ კიდევ ადრე გაზაფხულზე კონტროლიორებმა ჩაის პლანტაციები დაათვალიერეს. მათ შეამჩნიეს, რომ ზოგიერთი მეჩაიე მენაკვეთეს არ ჰქონდა დაცული ბუჩქის სხვლის დადგენილი აგროწესები. ეს ნაკლი ყველაზე მეტად მეოთხე ბრიგადაში შეინიშნებოდა. რეგიონრება რომ არ მოგვიდნა, ბრიგადა სეზონში დიდძალ მწვანე ფოთოლს დაკარგავდა. ამიტომ კონტროლიორებმა ვახტანგ ატანელს. დაუყოვნებლივ ჩაიყვანეს საქმის ჯერსში კოლმეურნეობის კანონმდებლობა და მოითხოვეს სასწრაფო ზომების მიღება.

ხვნა-თესვის პერიოდისათვის ბრიგადები კარგად მოემზადნენ და ჩქარი ტემპითაც წარმართეს მუშაობა. მაგრამ ხნულის დათვალიერებამ საგალაო მდგომარეობა დაგვანახვა. ზოგიერთ ფართობზე თურმე ტრაქტორისტებს ღრმად არ მოუწევთ ნიადაგი, ხნულში მათ მიერ ბევრი ხარვეზი იყო დატოვებული. ეს ცხადია, გავლენას მოახდენდა სიმინდის მოსავლიანობაზე. შეამჩნიერდა მარცვლის წარმოებას. საკითხი სათაო ჯგუფის სხდომაზე განხილეთ. იქ დავიანწარით ტრაქტორისტები. მათ აღიარეს თავიანთი დანაშაული და დაგვპირდნენ მდგომარეობის დაუყოვნებლივ გამოსწორებას. მართლაც, ზერელედ დამუშავებული, ხარვეზიანი ყანები ხელმეორედ გადაიხნა და ისე დათესა სიმინდი.

ბილისის ტბალინის სახელობის ელექტროვაგონშემკეთებელი ქარხნის სახალხო კონტროლის ჯგუფის მუშაობაში მნიშვნელოვანი ადგილი უჭირავს სამეურნეო საქმიანობის დარღვევათა გამოვლენის საკითხებს.

სურათზე: ქარხნის სახალხო კონტროლის ჯგუფი ამოწმებს საწარმოს ელექტროსამანქანო საამქროს მუშაობას.

ვარდაბნის რაიონის კრწ

ფრთებს იხსნიან სვანი კაცის საუკუნოვანი ოცნება

მნყობრეში დგება სვანეთის დიდი გზატკეცილი

საშვილიშვილო საქმე

... ᲘᲒᲘ დაბა ჯვარიდან (წალენჯიხის რაიონი) მესტიამდე 112 კილომეტრზეა გადაჭიმული. გრანდიოზულია მისი მშენებლობის მასშტაბები. აქ, ყველა უბანზე დღედაღამე შეუპოვარი ბრძოლა წარმოებს იმისათვის, რომ საიუბილეო დღეებში იზეიმონ მისი გახსნა.

რესპუბლიკის ამ დიდი და უნიკალური გზის მშენებლობის სიძნელეების წარმოსადგენად მოვიყვანთ ზოგიერთ მონაცემს, რომელიც მშენებლობის დაწყებიდან დღემდეა შესრულებული. დამუშავდა 10 მილიონ 415 ათასი კუბური მეტრი კლდე და მიწა, ჩაისხა 130.214 კუბური მეტრი ბეტონი, დაიხარჯა 4.408 ტონა ასფალტშემკეთელი მასალა, აშენდა 1.368 გრძივი მეტრი 15 ხიდი, ჩაიდო 3.438 გრძივი მეტრი მილები, ასი ათასობით კვადრატულ მეტრზე დაიგო ასფალტი, რომელზეც მარტო ბიტუმი დაიხარჯა 4.500 ტონა და სხვ.

ყველა ეს დიდი და რთული სამუშაო ძირითადად სამი უკანასკნელი წლის მანძილზე შესრულდა. მანამდე კი, 1962 წელს დაწყებული მშენებლობა, როგორც იტყვიან, კუს ნაბიჯით მიდიოდა. საერთოდ ჯვარი-მესტიის გზის მშენებლობა ჯერ კიდევ 1965 წელს, შემდეგ 1969, და ბოლოს 1972 წელს უნდა დამთავრებულიყო, მაგრამ ამ საშვილიშვილო საქმეს არ ეწერა დამთავრება.

1972 წლის შემდეგ საქართველოს კომპარტიის ცენტრალურმა კომიტეტმა და საქართველოს სსრ მინისტრთა საბჭომ განსაკუთრებული ყურადღება მიაქციეს მაღალმთიანი რაიონების სოციალურ-ეკონომიკურ გარდაქმნებს, მათ შორის ჯვარი-მესტიის საავტომობილო გზის მშენებლობასა და რეკონსტრუქციას.

შეიქმნა საგზაო მშენებლობის რაიონული შტაბი სახალხო დეპუტატების რაისაბჭოს აღმასკომის თავმჯდომარის მ. უშხვახის ხელმძღვანელობით. მთელი რაიონის მოსახლეობა ფეხზე დადგა მშენებლობაზე მონაწილეობის მისაღებად.

საქართველოს კომპარტიის ცენტრალური კომიტეტისა და რესპუბლიკის მთავრობის უშუალო დახმარებით დიდი ღონისძიებები განხორციელდა წინა წლების ჩამორჩენის დასაძლევად. შედეგმაც არ დააყოვნა.

... ჩვენც ამ გენერალური იერიშის დასასრულს ჩავედით მესტიაში. ყველგან საზეიმო განწყობილებაა. ახალი კონსტიტუციის მიღებას, დიდი ოქტომბრის მე-60 წლისთავს დამთხვა მესტიელთა საუკუნოვანი ოცნების განხორციელება — მაგისტრალური საავტომობილო გზის მშენებლობის დამთავრება, რაც უსაზღვრო სიხარულს გვრის და შრომის ახალ-ახალი გამარჯვებისათვის მოუწოდებს მაღალმთიანი რაიონის თითოეულ მშრომელს.

ვის არ შეხვედებით და ვის არ ნახავთ ამ დღეებში აქ. რესპუბლიკის სამინისტროებისა და უწყებების ხელმძღვანელი მუშაკები, რომლებსაც უშუალო კავშირი აქვთ გზის მშენებლობასთან, აქ არიან ჩამოსული, რომ ადგილზევე გადაწყვიტონ წამოჭრილი და მოსაგვარებელი საკითხები, ოპერატიულად დაეხმარონ მშენებლებს ამ გადამწყვეტ დღეებში.

ბევრი საქმე აქვს პარტიის მესტიის რაიკომის პირველ მდივანს ბორის სარალიძეს, ამიტომ გვირჩევს მშრალი ციფრების ნაცვლად ადგილზე ვნახოთ მშენებელთა დიდი შრომის ნაყოფი.

ვათვალიერებთ მშენებლობას. ფართო მოასფალტებული გზა, ახალი ხიდ-ბოგირები ისედაც თვალწარმტაცე ხეობას უფრო მეტ ეშხსა და იერს მატებს. მიუხედავად სუსხისა და ქარბუქისა, მშენებლები ოფლად იღვრებიან, სამთო გზას არეგულირებენ. საქმე ის გახლავთ, რომ დიდი ზეიმი კარზეა მომდგარი. მშენებლებს არც ერთი დეტალი არ უნდა გამორჩეთ, რომ სტუმრებმა წუნი ვერ დასდონ მათ ნახელავს.

მშენებლობაზე ურთულესი და უნიკალურია ხაიშ-დიხის გზის

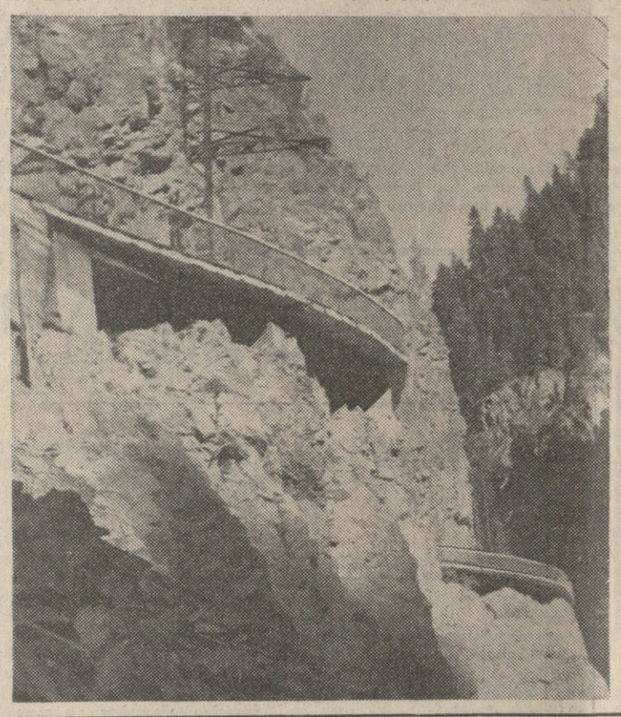

17,5 კილომეტრიანი მონაკვეთი. შოლტივით მოქნეული გზა, რომელიც კლდეებსა და მდინარე ენგურის ვიწროებში მიიკლაკნება, ადრე სახიფათო იყო მგზავრობისათვის — მანქანის პრობლემები თოქმის ჰაერზე ეკიდა ხოლმე, ამიტომ მდინარისაკენ მორებს აწყობდნენ.

სალი კლდეების გამონგრევა და გზის გაფართოება დიდად გაჭირდა, ამიტომ ამ მონაკვეთის მშენებლობა 1976 წელს დაევალა „საკჰიდროენერგოშენის“ ტრესტის საინჟინრო ნაგებობათა მშენებლობის სამმართველოს (უფროსი ა. ჩალაძე).

... შემოგვაღამდა. მსუბუქი მანქანა თოვლის ფანტელში გზას ძლივს მიიკვლევს. აქა-იქ ზვავი ჩამოწვა. ბულდოზერები შეუდგნენ მის გაწმენდას. საუკუნოვანი ნაძვის ხე მთის კორწოს მოწყდა და ელექტროდენის მუდმივი ხაზი გაწყვიტა. ენგურის ხეობაში წუთით უკუნმა ღამემ დაისადგურა.

ძნელია სტიქიასთან ჭიდილი. იგი გმირობას და თავდადებას მოითხოვს. სამთოელები სიძნელეებს როდი ეპუებიან. ხაზის აღდგენას დიდხანს მოუნდნენ და აი პროექტორებმა კვლავ გააჩახჩახეს ხეობა. მშენებლებთან ჯარასავით ტრიალებდა სამმართველოს უფროსი ა. ჩალაძე.

ენგურზე ყველაზე რთული ავიანების მშენებლობაა, რომლის გადაწყვეტას თვით სამმართველოს უფროსს ბევრი ფიქრი და დრო მოუნდა. ახლა ორ ადგილს ამშვენებს სამთოელთა ეს ნახელავი, მისი სიგრძე ასობით გრძივი მეტრია.

— დიდი ხანია ჩვენი სამუშაოები გეგმის მიხედვით შეასრულეთ, — გვითხრა ა. ჩალაძემ, — მაგრამ გზის მშენებლობის საბოლოო დამთავრებამდე დავრჩით და სხვა დავალებების შესრულებას შევუდექით. 25 კილომეტრ გზაზე შავი საფარი დავაგეთ, შეგასრულეთ 750 ათასი კუბური მეტრი მიწისა და კლდის სამუშაო, ქვედა და ზედა საყრდენზე ჩავასხით 28 ათასამდე კუბური მეტრი ბეტონი.

მშენებელთა წარმატება დიდად არის დამოკიდებული ტრანსპორტის მუშაკების გამართულ მუშაობაზე. იგი მთავარი ძარღვია ამ დიდი მშენებლობისა. დარში და ავდარში, თოვლსა და ყინვაში დაკლაკნილ და ციცაბო გზებზე უხდებოდათ მათ მუშაობა. აქ შეეხვდით და ვესაუბრეთ რესპუბლიკის საავტომობილო ტრანსპორტის სამინისტროს ზუგდიდის ავტოსატრანსპორტო გაერთიანების გენერალურ დირექტორს გრ. ნარმანიას, რომელმაც გვითხრა:

— წინა წლებზე რომ აღარაფერი ვთქვათ, მარტო წლეულს გზის მშენებლობაზე ყოველდღე მუშაობდა ჩვენი სამინისტროს 150 თვითმცლელი მანქანა. დიდი მოცულობის სამუშაოები შეასრულეს აჭარის, ქუთაისის, ზესტაფონის, ზუგდიდის, ცხაკაიის და სამტრედიის ავტოსატრანსპორტო საწარმოო გაერთიანებებმა.

უკანასკნელი სამუშაოები დასასრულს უახლოვდება. დიდი ზეიმისთვის ემზადებიან სახელოვანი მშენებლები, აჯამებენ ნამუშევარს, წუნი თუ სადმე შენიშნეს — ასწორებენ, რომ მათი ნახელავის საყოველთაო-სახალხო შემოწმების დღეს — ზეიმის დღეს პირნათლად შეხვდნენ.

გ. ნოდია,
„კომუნისტის“ ხაკ. კორ.

მოსახლეობის საყურადღებოდ!

საქართველოს სსრ საავტომობილო ტრანსპორტის სამინისტრო აუწყებს რესპუბლიკის მოსახლეობას, რომ ზუგდიდი-მესტიის გზის მშენებლობის დამთავრებასა და მის ექსპლოატაციაში გაშვებასთან დაკავშირებით 29 ᲝᲥᲢᲝᲛᲑᲠᲘᲓᲐᲜ დანიშნულია რეგულარული საავტობუსო და სატაქსომოტორო მიმოსვლა ზუგდიდსა და მესტიას შორის.

ᲐᲕᲢᲝᲢᲠᲐᲜᲡᲞᲝᲠᲢᲘᲡ ᲡᲐᲛᲘᲜᲘᲡᲢᲠᲝ.

სურათებზე: მარცხნივ — მდინარე ენგურზე კიდული რკინა-ბეტონის ავიანი. მარჯვნივ — გზის მშენებლობის უკანასკნელი მეტრები.
მრ. ჯაფარიძისა და ს. კილაძის ფოტოები.

საკლესიო

მსოფლიოს ამბები

ტელეტაიპი გადმოგვცემს

მშვიდობის დიდი ქომაგი

საბჭოთა გამოფენა გაერთიანებული ერების ორგანიზაციაში

ᲜᲘᲣ-ᲘᲝᲠᲙᲘ. (საკლესი). „ხალხი და პროგრესი, 1977 წელი“ — ასე ეწოდება საკლესის ფოტოგამოფენას, რომელიც ნიუ-იორკში გაერთიანებული ერების ორგანიზაციის შტაბ-ბინაში გაიხსნა. ფოტოგამოფენა ეძღვნება დიდი ოქტომბრის სოციალისტური რევოლუციის მე-60 წლისთავს. იგი მნახველებს მოუთხრობს საბჭოთა სახელმწიფოს წარმატებებზე კომუნისტური მშენებლობაში, მის ბრძოლაზე მშვიდობისა და საერთაშორისო უშიშროებისათვის, ხალხთა თანამშრომლობის, თავისუფლებისა და დამოუკიდებლობისათვის.

გამოფენის ცენტრშია ფოტოპანო, რომელზეც ლენინის ეპოქიდან კრემლში სკკპ ცენტრალური კომიტეტის გენერალური მდივნის, სსრ კავშირის უმაღლესი საბჭოს პრეზიდიუმის თავმჯდომარის ლ. ი. ბრეჟნევის შეხვედრა საბჭოთა კავშირში ფიზიკურ ვიზიტად მყოფ გაერთიანებული ერების ორგანიზაციის გენერალურ მდივანთან კ. ვალდჰაიმთან. ამ შეხვედრის დროს, რომელმაც გაერთიანებული ერების ორგანიზაციის წრეებში დიდი რეზონანსი გამოიწვია, ლ. ი. ბრეჟნევმა ხაზი გაუსვა, რომ საბჭოთა კავშირი მუდამ უპირს მხარს გაერთიანებული ერების ორგანიზაციის მეცადინეობას, რომლის მიზანია საერთაშორისო უშიშროების განმტკიცება და სახელმწიფოებს თანამშრომლობის განვითარება გაერთიანებული ერების ორგანიზაციის წესდების დებულებათა შესაბამისად.

გამოფენის გახსნას დაესწრნენ გაერთიანებული ერების ორგანიზაციის სამდივნოს თანამშრომლები, გაერთიანებული ერების ორგანიზაციაში სსრ კავშირისა და მთელი ოგი სოციალისტური ქვეყნების მუდმივი წარმომადგენლები.

„ეს დიდებული გამოფენა ნათლად და დამაჯერებლად მოგვითხრობს საბჭოთა ხალხის წარმატებებზე შრომაში, მეცნიერებასა და კულტურაში“, — ასე შეაფასა ექსპოზიცია გაერთიანებული ერების ორგანიზაციის გამოფენების კომიტეტის მდივანმა ჯ. რალფმა.

„ეს გამოფენა სიმბოლურად გამოხატავს, რომ საბჭოთა სახელმწიფო, რომელიც ლენინურ საგარეო პოლიტიკას ახორციელებს, გულწრფელად ესწრაფვის მტკიცე მშვიდობასა და საერთაშორისო უშიშროებას. იგი ადასტურებს, რომ საბჭოთა კავშირს მტკიცედ აქვს გადაწყვეტილი დაიცვას ხალხთა თავისუფლებისა და დამოუკიდებლობის საქმე“, თქვა ჩეხოსლოვაკიის მუდმივმა წარმომადგენელმა გაერთიანებული ერების ორგანიზაციაში ლ. შიდმა.

საკალრისი პასუხი რეაქციის ხრიკებს

ᲑᲝᲜᲝ. (საკლესი). გერმანიის ფედერაციული რესპუბლიკის მეგარკვენე წრეები, რომლებიც „ტერორიზმთან ბრძოლის“ მოწოდებებით ინიღბებიან, სულ უფრო ვართოდ აჩაღებენ კამპანიას, რომლის მიზანია ძირი გამოუთხარონ გერმანიის ფედერაციული რესპუბლიკის პროგრესული ძალების, უწინარეს ყოვლისა კი გერმანელთა კომპარტიის პოზიციებს.

ამას ისახავს მიზნად, კერძოდ, რადიკალურ-დემოკრატიული კავშირის ბადენ-ვიურტემბერგის ორგანიზაციის ოფენბურგის კონფერენციაზე მიღებული რეზოლუციაა, რომელშიც წამოყენებულია როგოაციული მოთხოვნა გერმანელთა კომუნისტური პარტიის კრძალვის შესახებ.

გერმანელთა კომპარტია გადაჭრით ამხილებს ანტიკომუნისტურ ამპანიას. აცხადებს, რომ დასავლეთგერმანელი კომუნისტები ვლავაც აქტიურად იბრძოლებენ მრომელთა საარსებო დემოკრატიული და სოციალური უფლებებს, მშვიდობის, თანამშრომლობისა და საერთაშორისო დაძაბულობის შენელებისათვის.

ამავე დროს გერმანელთა კომპარტია ხაზგასმით აღნიშნავს, რომ აუცილებელია ყველა დემოკრატმა ერთად იმოქმედოს, რათა საკადრისი პასუხი გასცენ რეაქციის გაძლიერებულ ხრიკებს.

სხდომა პეკინში

ᲞᲔᲙᲘᲜᲘ, 26 ოქტომბერი. (საკლესი). აქ გამოაცხადეს, რომ სრულიად ჩინეთის სახალხო წარმომადგენლთა კრების მუდმივი კომიტეტის მორიგ სხდომაზე მიიღეს გადაწყვეტილება მომავალი წლის გაზაფხულზე გამართონ სრულიად ჩინეთის სახალხო წარმომადგენლთა ახალი — მეხუთე მოწვევის კრების სესია. ამ სესიის დღის წესრიგში იქნება მოხსენება მთავრობის მუშაობის შესახებ, ცვლილებათა შეტანა ჩინეთის სახალხო რესპუბლიკის კონსტიტუციაში, ორგანიზაციული საკითხები.

ᲧᲝᲕᲔᲚᲘ ᲔᲡᲠᲘᲓᲐᲜ

ინციდენტი აბუ-დაბში

ᲞᲐᲠᲘᲖᲘ, 25 ოქტომბერი. (საკლესი). როგორც ფრანს პრესის საააგენტოს კორესპონდენტი იუწუება, აბუ-დაბის აეროპორტში დღეს მოკლეს არაბთა გაერთიანებული საემიროების საგარეო საქმეთა მინისტრი ალ-გაბაში. ამ სახელმწიფოს ინფორმაციის სამინისტროს კომუნიკეში ნათქვამია, რომ მკვლელს უნდოდა მოეკლა სირიის საგარეო საქმეთა მინისტრი ა. ჰ. ჰადამი. ეს უკანასკნელი არ დაზარალებულა, მაგრამ დაიღუპა მის გვერდით მყოფი ალ-გაბაში. მკვლელი დაპატიმრეს.

„ᲢᲠᲘᲑᲣᲜᲐᲚᲘ“ ᲜᲘᲣ-ᲘᲝᲠᲙᲘᲨᲘ

ᲜᲘᲣ-ᲘᲝᲠᲙᲘ (საკლესი). აქ გაიმართა გამოძიების ფედერალური ბიუროს სიმბოლური „სახალხო გასამართლება“, რომელიც გადაიქცა მრისხანე პროტესტად იმის წინააღმდეგ, რომ ამერიკის შეერთებული შტატების ხელისუფალნი კვლავ ფეხქვეშ თელავენ ამერიკელთა ელემენტარულ უფლებებს, ოფიციალური ვაშინგტონი კვლავ მიმართავს პირფერულ პროპაგანდისტულ კამპანიას „ადამიანის უფლებათა დაცვისათვის“. ეს „ტრიბუნალი“ მოეწყო ქვეყნის მთელი რიგი პროგრესული ორგანიზაციების ინიციატივით.

„ᲢᲘᲒᲠᲘᲡᲘ“ ᲡᲐᲜᲐᲛᲚᲝᲓ ᲔᲛᲖᲐᲓᲔᲑᲐ

ᲔᲚ-ᲙᲣᲠᲜᲐ (ერაყი), 26 ოქტომბერი. (საკლესი). ნორვეგიელი მეცნიერი, პროფესორი ტურ ჰეიერდალი და მისი ეკიპაჟი ამთავრებს ლერწმის გემით „ტიგრისით“ ახალი საზღვაო მოგზაურობისათვის მზადებას. მისი გზა სპარსეთის ყურით ინდოეთის ოკეანეში გავა. ექსპერიმენტის მიზანია იმ ჰიპოთეზის დადასტურება, რომ მესოპოტამიის ძველი მკვდრნი პირველნი იყვნენ ჩვენი პლანეტის ისტორიაში, ვინც გაბედა ოკეანე გადაეცურა. პირველი შეჩერება დაგეგმილია ბახრეინზე.

„ტიგრისი“ სანაოსნოდ წავა ნოემბრის დამდეგს.

მოკლედ

ᲡᲐᲙᲚᲔᲡᲘᲡ ᲪᲜᲝᲑᲐ

„ᲕᲔᲠᲢᲘᲙᲐᲚ-6“

ᲛᲨᲕᲘᲓᲝᲑᲘᲐᲜᲘ მიზნით კოსმოსური სივრცის კვლევისა და გამოყენების დარგში სოციალისტური ქვეყნების თანამშრომლობის პროგრამის შესაბამისად 1977 წლის 25 ოქტომბერს 15 საათსა და 15 წუთზე მოსკოვის დროით სსრ კავშირის ევროპული ნაწილის ტერიტორიიდან შუა განედებში 1500 კილომეტრ სიმაღლეზე გაუშვეს გეოფიზიკური რაკეტა „ვერტიკალ-6“.

„ვერტიკალ-6“ გეოფიზიკური რაკეტა განაგრძობს დედამიწის ატმოსფეროს და იონოსფეროს, აგრეთვე დედამიწის ატმოსფეროსთან მზის მოკლეტალღიანი გამოსხივების ურთიერთმოქმედების კომპლექსურ კვლევას.

173 კილომეტრ სიმაღლეზე რაკეტას გამოყოფილ სტაბილიზებულ ხელსაწყოს კონტეინერში დადგმული სამეცნიერო აპარატურა, რომელიც დამზადებულია ბულგარეთის სახალხო რესპუბლიკაში, უნგრეთის სახალხო რესპუბლიკაში, საბჭოთა კავშირსა და ჩეხოსლოვაკიის სოციალისტურ რესპუბლიკაში.

„ვერტიკალ-6“ გეოფიზიკური რაკეტის ფრენის დროს მოეწყო აგრეთვე იონოსფეროს სხვადასხვა პარამეტრის მიწისზედა გაზომვა.

ბულგარეთის სახალხო რესპუბლიკის, სსრ კავშირის, უნგრეთის სახალხო რესპუბლიკისა და ჩეხოსლოვაკიის სოციალისტური რესპუბლიკების სპეციალისტები მონაწილეობდნენ „ვერტიკალ-6“ რაკეტაზე დადგმული სამეცნიერო აპარატურის დამონტაჟებასა და გამოცდაში, აგრეთვე მის გაშვებაში.

ამავე დროს „ვერტიკალ-6“ გეოფიზიკური რაკეტის გაშვების რაიონში უშვებენენ მეტეოროლოგიურ რაკეტებს სხვადასხვა ატმოსფერული პარამეტრების კომპლექსური გაზომვის, აგრეთვე ატმოსფეროს რაკეტული ზონდირების ახალი მეთოდებისა და სისტემების დამუშავების მიზნით. ამ რაკეტებზე დადგმული იყო სამეცნიერო აპარატურა, რომელიც შეიმნეს ბულგარეთის სახალხო რესპუბლიკის, გერმანიის დემოკრატიული რესპუბლიკის, პოლონეთის სახალხო რესპუბლიკის, რუმინეთის სოციალისტური რესპუბლიკისა და სსრ კავშირის სპეციალისტებმა.

ერთობლივი ექსპერიმენტის მონაწილე ქვეყნების სამეცნიერო ორგანიზაციებმა დაიწყეს მიღებული ინფორმაციების დამუშავება.

ᲛᲘᲤᲠᲘᲜᲐᲕᲡ „ᲙᲝᲡᲛᲝᲡᲘ-960“

1977 ᲬᲚᲘᲡ 25 ოქტომბერს საბჭოთა კავშირში გაუშვეს დედამიწის მორიგი ხელოვნური თანამგზავრი „კოსმოს-960“.

თანამგზავრზე დადგმული სამეცნიერო აპარატურა განაგრძობს კოსმოსური სივრცის კვლევას. აპარატურა ნორმალურად მუშაობს. საკოორდინაციო-გამოთვლითი ცენტრი ამუშავებს მიღებულ ინფორმაციას. (საკლესი).

„კომუნისტის“ ინტერვიუ

ოქროს თასი— ნონა გაფრინდაშვილს

ᲕᲔᲜᲔᲡᲣᲔᲚᲘᲡ დედაქალაქ კარაკასში ხუთ დღეს მიმდინარეობდა საერთაშორისო საჭადრაკო ფედერაციის (ფიდეს) კონგრესი. მის მუშაობაში მონაწილეობდნენ მსოფლიოს ხუთგზის ჩემპიონი ქალთა შორის ᲜᲝᲜᲐ ᲒᲐᲤᲠᲘᲜᲓᲐᲨᲕᲘᲚᲘ და მსოფლიოს ჩემპიონი ვაჟთა შორის ᲐᲜᲐᲢᲝᲚᲘ ᲙᲐᲠᲐᲞᲝᲕᲘ. ახლახან ნონა გაფრინდაშვილი თბილისში დაბრუნდა. გუშინ მას შეხვდა გაზეთ „კომუნისტის“ კორესპონდენტი და რამდენიმე შეკითხვით მიმართა.

— რა საკითხები იყო განხილული კონგრესზე?

— სანამ უშუალოდ კითხვას ვუპასუხებდე, უპირველეს ყოვლისა მინდა თქვენი გაზეთის საშუალებით წარმატება მივულოცო მათი ჩიბურთაღლიქეს და მის მწვრთნელს საერთაშორისო დიდოსტატს ედუარდ გუფელდს ტალინში მოპოვებული გამარჯვებისათვის. ასევე ვულოცავ მიიასი და თამაზ გიორგაძეს საერთაშორისო დიდოსტატობას, რომელიც მათ კარაკასში მიმდინარე ფიდეს კონგრესმა მიანიჭა.

ფიდეს კონგრესი იხილავდა რეგლამენტებს, თუ როგორ გაიმართება მსოფლიო პირველობა მამაკაცებს შორის. ამის შესახებ გეზეთებიდან მკითხველები საკმაოდ არიან ინფორმირებული. გადაწყდა აგრეთვე ქალთა და მამაკაცთა ოლიმპიადების თარიღი, მაია ჩიბურდანიძისა და ალა კუშნირის ფინალური მატჩის დრო. იგი უნდა გაიმართოს მომავალი წლის იანვარ-თებერვალში. მატჩის დამთავრებიდან ექვსი თვის შემდეგ შეეხვედება გამარჯვებულს. ქალთა შორის მიმდინარე მსოფლიო ჩემპიონატის ციკლში ორი საზონთაშორისო ტურნირი შედიოდა. კონგრესზე მიიღეს დადგენილება, რომ ქალთა მომავალი მსოფლიო ჩემპიონატისათვის პრეტენდენტთა გამოსაკვლევლად მხოლოდ ერთი საზონთაშორისო ტურნირი მოეწყობა.

— მსოფლიო პირველობაზე თბილისში თქვენი და ნანა ალექსანდრიას მატჩის დახურვის დროს ფიდეს გენერალურმა მდივანმა ქალბატონმა ინესა ბეკეტმა განაცხადა, რომ დაწესებულიყო ოქროს თასი ქალთა შორის მსოფლიოს იმ ჩემპიონისათვის, რომელიც ზედიზედ სამჯერ შეინარჩუნებდა ამ ტიტულს და სამუდამოდ გადასცემოდა მას. იყო თუ არა ამის შესახებ ლაპარაკი კონგრესზე?

— მომავალ წელს არგენტინაში გაიმართება საჭადრაკო ოლიმპიადა. ფიდეს პრეზიდენტმა მაქს ეივენ კონგრესზე განაცხადა, რომ ოქროს თასი უკვე გაკეთებულია და მას არგენტინაში ოლიმპიადის დროს ფიდეს კონგრესზე სამუდამო მფლობელობაში საზეიმოდ გადავიტან ნონა გაფრინდაშვილსო.

— თქვენი მომავალი გეგმები?

— ბელგიაში ეწყობა საქართველოს სსრ დღეები, რომელშიც მონაწილეობის მისაღებად 2 ნოემბერს მივემგზავრები. ნოემბერში უნდა მეთამაშა ინგლისში ვაჟთა საერთაშორისო ტურნირზე, მაგრამ ტურნირი გადატანილია შემდეგი დროისთვის. დეკემბერში საზღვარგარეთ ვითამაშებ მამაკაცთა ერთ-ერთ საერთაშორისო ტურნირში. შემდეგ დაველოდები პრეტენდენტთა ოქროს ფიფალური მატჩის შედეგს და ჩემს მწვრთნელ საერთაშორისო დიდოსტატ აივარ გაბრილოთან ერთად შეეფდგები მატჩისათვის მზადებას.

სურათზე: კარაკასის გაზეთების ამონაჭერთა რეპროდუქცია.

ᲕᲣᲠᲗᲣᲚᲘ

ფეხბურთი

„ᲡᲞᲐᲠᲢᲐᲙᲘ“ ᲣᲛᲐᲦᲚᲔᲡ ᲚᲘᲒᲐᲨᲘ

ᲣᲛᲐᲦᲚᲔᲡ ლიგას ერთი წლის განმარტების შემდეგ დაუბრუნდა მისი ერთ-ერთი უძველესი ბინადარი, ქვეყნის მრავალგზის ჩემპიონი და თასის მფლობელი — მოსკოვის „სპარტაკი“. ეს მაშინ, როცა პირველი ლიგის ფეხბურთელთა გუნდებს საკავშირო ჩემპიონატში ჯერ კიდევ ორ-ორი მატჩი აქვთ სათამაშო. „სპარტაკმა“ მოღონ ტურში საკუთარ მოედანზე დაამარცხა სომფორიპოლის „ტავრია“ — 3:1, დაგროვა 51 ქულა და მეტოქეები მას უკვე ვეღარ დაეწევიან. საქმე ის არის მხოლოდ, მოიპოვებს თუ არა მეორე საგზურს „პახტაკორი“, რომელმაც ორივე თამაში უნდა წაგოს, მინსკის „დინამო“ რომ გაუსწორდეს ქულებით. ტაშკენტელები ამ ტურში თავისუფალი იყვნენ, დინამოელებმა კი დაამარცხეს „ორჯონიკიძის „სპარტაკი“ და 46 ქულა აქვთ.

ქუთაისის „ტორპედო“ აშხაბადის „კოლხოზჩის“ მასპინძლობდა და გაიმარჯვა — 3:2. „ტორპედო“ 35 ქულით მეცხრე ადგილზეა.

ᲛᲐᲢᲩᲘ ᲛᲝᲡᲙᲝᲕᲨᲘ

ᲒᲣᲨᲘᲜ მოსკოვში „ლოკომოტივი“ საკუთარ სტადიონზე შეხვდა თანამოქალაქე „ტორპედოს“ გუნდს. ეს იყო საკავშირო ჩემპიონატის მეორე წრის პირველი ტურის გამოტოვებული მატჩი. ამ შეხვედრას პრინციპული მნიშვნელობა ჰქონდა საპრიზო ადგილებისათვის ბრძოლაში. დამაბული ასპარეზობა დამთავრდა ტორპედოელთა გამარჯვებით — 2:1.

ᲞᲘᲠᲕᲔᲚᲘ ᲚᲘᲒᲘᲡ ᲡᲐᲒᲖᲣᲠᲘᲡᲗᲕᲘᲡ

ᲩᲕᲔᲜ უკვე გეუწყებოდით მეორე ლიგის ფეხბურთელთა გუნდების საკავშირო ჩემპიონატის ზონებში გამარჯვებულთა შესახებ. გაიმართა წოლისყრა მეტოქეთა დასაწყებლად. აი ვინ შეხვდება ერთმანეთს საკუთარ და მოწინააღმდეგის მოედნებზე — კრასნოდარის „კუბანი“-იანგიერის „იანგიერი“, ნალჩიკის „სპარტაკი“-ვლადიოსტოკის „ალიგრისი“, სმოლენსკის „სპარტაკი“-ოდესის სკა. პირველი ორი წყვილის მატჩები კრასნოდარსა და ნალჩიკში გაიმართება 30 ოქტომბერს. მესამე — სევასტოპოლში — მეორე დღეს. სამივე განმეორებითი შეხვედრა დანიშნულია 5 ნოემბრისათვის.

ᲙᲐᲚᲐᲗᲑᲣᲠᲗᲘ

ᲙᲘᲓᲔᲕ ᲔᲠᲗᲘ ᲒᲐᲛᲐᲠᲯᲕᲔᲑᲐ

ᲐᲜᲐᲢᲝᲚᲘᲡ ᲐᲜᲐᲠᲘᲜᲐ. (საკლესი). თბილისის „დინამოს“ კალათბურთელებმა, რომლებიც ტურნეს ეგანარძობენ მადაგასკარში, გამართეს მეექვსე მატჩი ტულეარში და დაამარცხეს ამ ქალაქის ნაკრები ანგარიშით 142:56.

რედაქტორი
დ. მჰედლიშვილი.

ᲢᲔᲚᲔᲕᲘᲖᲘᲐ

27 ᲝᲥᲢᲝᲛᲑᲔᲠᲘ

პირველი პროგრამით

10.00 — ახალი ამბები (მოსკოვიდან), 10.10 — დილის ვარჯიში (ფერადი. მოსკოვიდან), 10.30 — ბავშვებისათვის მხატვრული ფილმი „კაპიტან გრანტის შვილები“, 17.00 — უმაღლეს სასწავლებელში შემსვლელთათვის — ფიზიკა, 17.45 — „კინონარკვევი, 18.05 — მოსწავლეთათვის, რუსული ენა, 18.35— გადაცემა ახალგაზრდობისათვის, „შეხვედრა წეთელ ხიდთან“, 19.15 — „მილიონთა ლენინური უნივერსიტეტი“ (ფერადი, მოსკოვიდან), 19.45 დიდი ოქტომბრის მე-60 წლისთავისათვის. „მომქრესპუბლიკების მუსიკა ლენინური ხელოვნებაში“ — სომხეთის სსრ, 20.30 — „კანონი, რომელსაც ველოდით“, 21.00 — „მოამბე“ — საინფორმაციო პროგრამა, 21.30 — სატელევიზიო ფილმი, 22.00 — „ვრემია“ — საინფორმაციო პროგრამა (მოსკოვიდან), 22.35 — პირველად ჩვენს ეკრანზე მხატვრული ფილმი „ჩირადაც არ მიღირს“, (ფერადი),

მეორე პროგრამით

18.00 — მოსწავლეთათვის — ქართული ენა, 18.30 — განცხადებები, 18.35 — სატელევიზიო დოკუმენტური ფილმი „სამედ ვურუნი“, 19.00 — მოსწავლეთათვის — ფიზიკა, 19.45 — სატელევიზიო დოკუმენტური ფილმი „სილაპები“ (ფერადი), 20.20 — მხატვრული ფილმი „სალუტ, მარია“. მეორე სერია, 21.25 — მოკლემეტრაჟიანი მხატვრული ფილმი „პირველი და მეორე“, 21.50 — „საბჭოთა ლიტერატურა-60“. „სამშობლოს დრომად ანთია“ — ი. გრიშაშვილი.

ᲛᲣᲡᲘᲙᲐ

27 ᲝᲥᲢᲝᲛᲑᲔᲠᲘ

შოთა რუსთაველის სახელობის სახელმწიფო აკადემიური — ᲓᲠᲐᲛᲐ; კოტე მარჯანიშვილის სახელობის სახელმწიფო აკადემიური — ᲫᲕᲔᲚᲘ ᲕᲝᲚᲔᲑᲘ; ვასო აბაშიძის სახელობის მუსიკალური კომედიის — ᲛᲔᲭᲝᲜᲔᲚᲗᲐ ᲙᲐᲠᲜᲘᲡᲐᲛ; მინიატიურების სახელმწიფო — ᲜᲐᲪᲐᲠᲔᲑᲘ (გასახლებული დადგმა); ახალგაზრდული დრამატული თეატრი-სტუდია — ᲛᲝᲚᲝᲜᲔᲑᲘ ᲓᲦᲔᲔᲑᲘᲡ ᲫᲠᲝᲜᲘᲙᲐ.

თბილისის ვ. ი. ლენინის სახელობის „დინამოს“ სტადიონი

(აკ. წერეთლის პრ., 2)

29 ᲝᲥᲢᲝᲛᲑᲔᲠᲡ

ᲤᲔᲮᲑᲣᲠᲗᲘ

სსრ კავშირის პირველობა უმაღლესი ლიგა „ᲓᲘᲜᲐᲛᲝ“ (თბილისი) — „ᲓᲘᲜᲐᲛᲝ“ (კიევი)

დასაწყისი 18 საათზე

მშრომელთა კოლექტივების სურვილისამებრ, ბილეთები გაიყიდება, წინათ გამოცხადებულის ნაცვლად, იწარმოებს 27, 28 და 29 ოქტომბერს ქალაქის საწარმოებში, დაწესებულებებსა და ორგანიზაციებში.

ᲙᲝᲛᲣᲜᲘᲡᲢᲘ ᲩᲕᲔᲜᲘ ᲛᲘᲡᲐᲛᲐᲠᲗᲘ ᲓᲐ ᲢᲔᲚᲔᲤᲝᲜᲔᲑᲘ

380096 თბილისი-96, ლენინის 14. რედაქტორის მოადგილეებს—99-93-03, 99-03-09, პ/მგ მდ-ვნის — 99-72-80, სამდივნოსი — 99-66-10, განყოფილებებისა: პარტიული—99-87-61, პროპაგანდის — 93-22-93, მრეწველობის — 93-20-84, სოფლის მეურნეობის — 99-52-46, საბჭოთა მშენებლობის — 93-18-70, მეცნიერების, უმაღლესი სასწავლებლებისა და სკოლების — 93-27-58, ლიტერატურისა და ხელოვნების — 99-55-01, ინფორმაციის — 93-16-90, უცხოეთის — 99-60-21, წერილების — 99-73-24, ილუსტრაციის — 93-28-54.

КОМУНИСТИ ИНДЕКС 66443 УЗ 02332 საქ. კპ ცკ-ის გამომცემლობის სტამბა, 380008 თბილისი-8, ლენინის ქ. 14