ᲞᲠᲝᲚᲔᲢᲐᲠᲔᲑᲝ ᲧᲕᲔᲚᲐ ᲥᲕᲔᲧᲜᲘᲡᲐ, ᲨᲔᲣᲠᲗᲓᲘᲗ!

ᲙᲝᲛᲣᲜᲘᲡᲢᲘ

1977 ᲡᲐᲛᲨᲐᲑᲐᲗᲘ 16 ᲐᲒᲕᲘᲡᲢᲝ № 190 (16930) ᲤᲐᲡᲘ 2 ᲙᲐᲞ. 1977

ᲒᲐᲖᲔᲗᲘ ᲒᲐᲛᲝᲓᲘᲡ 1920 ᲬᲚᲘᲡ 3 ᲘᲕᲜᲘᲡᲘᲓᲐᲜ

КОМУНИСТИ—

ᲡᲐᲥᲐᲠᲗᲕᲔᲚᲝᲡ ᲙᲝᲛᲣᲜᲘᲡᲢᲣᲠᲘ ᲞᲐᲠᲢᲘᲘᲡ ᲪᲔᲜᲢᲠᲐᲚᲣᲠᲘ ᲙᲝᲛᲘᲢᲔᲢᲘᲡ, ᲡᲐᲥᲐᲠᲗᲕᲔᲚᲝᲡ ᲡᲡᲠ ᲣᲛᲐᲦᲚᲔᲡᲘ ᲡᲐᲑᲭᲝᲡᲐ ᲓᲐ ᲡᲐᲥᲐᲠᲗᲕᲔᲚᲝᲡ ᲡᲡᲠ ᲛᲘᲜᲘᲡᲢᲠᲗᲐ ᲡᲐᲑᲭᲝᲡ ᲝᲠᲒᲐᲜᲝ

ОРГАН ЦК КП ГРУЗИИ, ВЕРХОВНОГО СОВЕТА ГРУЗИНСКОЙ ССР И СОВЕТА МИНИСТРОВ ГРУЗИНСКОЙ ССР

ᲥᲣᲗᲐᲘᲡᲘᲡ ᲐᲕᲢᲝᲛᲝᲑᲘᲚᲗᲐ ᲨᲔᲜᲐᲒᲚᲔᲑᲘ ᲡᲐᲘᲣᲑᲘᲚᲔᲝ ᲕᲐᲮᲢᲖᲔ

400.000 ᲢᲝᲜᲐ ᲩᲐᲘ —ᲡᲐᲛᲨᲝᲑᲚᲝᲡ!

ᲧᲝᲕᲔᲚᲘ ᲓᲦᲔ ᲣᲤᲠᲝ ᲒᲕᲘᲐᲮᲚᲝᲕᲔᲑᲡ ᲓᲘᲓᲘ ᲝᲥᲢᲝᲛᲑᲠᲘᲡ ᲮᲝᲪᲘᲐᲚᲘᲡᲢᲣᲠᲘ ᲠᲔᲕᲝᲚᲣᲪᲘᲘᲡ ᲛᲔ-60 ᲬᲚᲘᲡᲗᲐᲕᲡ. ᲡᲐᲥᲐᲠᲗᲕᲔᲚᲝᲡ ᲮᲝᲪᲚᲘᲡᲗᲐᲕᲡ ᲛᲨᲠᲝᲛᲔᲚᲔᲑᲘ ᲓᲘᲐᲓ ᲘᲣᲑᲘᲚᲔᲡ ᲦᲘᲠᲡᲔᲣᲚ ᲡᲐᲭᲣᲥᲠᲔᲑᲡ ᲣᲛᲐᲦᲐᲓᲔᲑᲔᲜ. ᲮᲐᲘᲣᲑᲘᲚᲔᲝ ᲬᲚᲘᲡ ᲡᲝᲪᲘᲐᲚᲘᲡᲢᲣᲠᲘ ᲨᲔᲯᲘᲑᲠᲔᲑᲘᲡ ᲞᲘᲠᲕᲔᲚ ᲠᲘ�გᲔᲑᲨᲘ ᲐᲠᲘᲐᲜ ᲩᲕᲔᲜᲘ ᲮᲐᲑᲔᲚᲝᲕᲐᲜᲘ ᲛᲔᲠᲘᲐᲘᲔᲑᲘ. ᲑᲝᲚᲝᲡ ᲝᲠ ᲬᲚᲔᲚᲬᲐᲓᲨᲘ ᲡᲐᲥᲐᲠᲗᲕᲔᲚᲝᲡ ᲛᲔᲠᲘᲐᲘᲔᲑᲘᲡ ᲓᲐᲠᲒᲘᲡ ᲞᲐᲠᲢᲘᲘᲡ ᲪᲔᲜᲢᲠᲐᲚᲣᲠᲘ ᲙᲝᲛᲘᲢᲔᲢᲘᲡ ᲒᲔᲜᲔᲠᲐᲚᲣᲠᲘ ᲛᲓᲘᲕᲐᲜᲘ, ᲡᲡᲠ ᲣᲛᲐᲦᲚᲔᲡᲘ ᲡᲐᲑᲭᲝᲗᲐ ᲞᲠᲔᲖᲘᲓᲘᲣᲛᲘᲡ ᲗᲐᲕᲛᲯᲓᲝᲛᲐᲠᲔ Ლ. Ი. ᲑᲠᲔᲟᲜᲔᲕᲘ.

ᲐᲛᲑᲐᲜᲐᲒᲘ Ლ. Ი. ᲑᲠᲔᲟᲜᲔᲕᲘᲡ ᲓᲐᲑᲠᲣᲜᲓᲐ ᲛᲝᲡᲙᲝᲕᲨᲘ

15 ᲐᲒᲕᲘᲡᲢᲝᲡ ᲧᲘᲠᲘᲛᲘᲓᲐᲜ ᲛᲝᲡᲙᲝᲕᲨᲘ ᲓᲐᲑᲠᲣᲜᲓᲐ ᲡᲙᲙᲐ ᲪᲔᲜᲢᲠᲐᲚᲣᲠᲘ ᲙᲝᲛᲘᲢᲔᲢᲘᲡ ᲒᲔᲜᲔᲠᲐᲚᲣᲠᲘ ᲛᲓᲘᲕᲐᲜᲘ, ᲡᲡᲠ ᲙᲐᲕᲨᲘᲠᲘᲡ ᲣᲛᲐᲦᲚᲔᲡᲘ ᲡᲐᲑᲭᲝᲡ ᲞᲠᲔᲖᲘᲓᲘᲣᲛᲘᲡ ᲗᲐᲕᲛᲯᲓᲝᲛᲐᲠᲔ Ლ. Ი. ᲑᲠᲔᲟᲜᲔᲕᲘ.

ᲐᲛᲮᲡᲜᲐᲒᲘ Ლ. Ი. ᲑᲠᲔᲟᲜᲔᲕᲘᲡ ᲓᲐᲮᲕᲓᲜᲔᲜ ᲡᲙᲙᲐ ᲪᲔᲜᲢᲠᲐᲚᲣᲠᲘ ᲙᲝᲛᲘᲢᲔᲢᲘᲡ ᲒᲔᲜᲔᲠᲐᲚᲣᲠᲘ ᲛᲓᲘᲕᲐᲜᲘ, ᲡᲡᲠ ᲙᲐᲕᲨᲘᲠᲘᲡ ᲣᲛᲐᲦᲚᲔᲡᲘ ᲡᲐᲑᲭᲝᲡ ᲞᲠᲔᲖᲘᲓᲘᲣᲛᲘᲡ ᲗᲐᲕᲛᲯᲓᲝᲛᲐᲠᲔ Ლ. Ი. ᲑᲠᲔᲟᲜᲔᲕᲘ.

ᲐᲛᲮᲡᲜᲘᲡᲗᲕᲘᲡ ᲛᲝᲜᲐᲬᲘᲚᲔᲗᲐ ᲠᲘᲒᲘᲗ ᲓᲐᲜᲐᲡᲐᲮᲣᲠᲘ ᲘᲧᲝ ᲛᲝᲡᲙᲝᲕᲘᲡ ᲠᲔᲒᲘᲝᲜᲘᲡ ᲞᲐᲠᲢᲘᲣᲚᲘ ᲝᲠᲒᲐᲜᲝᲔᲑᲘ ᲓᲐ ᲡᲐᲮᲚᲗᲐ ᲡᲐᲑᲭᲝᲗᲐ ᲛᲗᲐᲕᲠᲝᲑᲐ ᲥᲕᲔᲧᲜᲘᲡ ᲡᲐᲮᲚᲗᲐ ᲡᲐᲑᲭᲝᲗᲐ ᲛᲘᲜᲘᲡᲢᲠᲗᲐ ᲡᲐᲑᲭᲝᲡ ᲞᲠᲔᲖᲘᲓᲘᲣᲛᲘᲡ ᲗᲐᲕᲛᲯᲓᲝᲛᲐᲠᲔ ᲒᲘᲠᲑᲐᲜᲘᲡᲘ, ᲛᲘᲠᲑᲐᲜᲘᲡᲘ,

ჩვენი ცხოვრების პირითადი კანონი

სსრ კავშირის კონსტიტუციის პროექტის საყოველთაო-სახალხო განხილვა

დიდი ნდობა გვავალებს

პარტიის, სამშობლოს ნდობა გვავალებს ჩვენ, ახალგაზრდებს... თერჯოლის № 4 მექანიზებული კოლონის ახალგაზრდა მუშის თემურ დოლაძის მიერ წარმოთქმული ეს სიტყვები წითელ ზოლად გასდევდა კომკავშირული აქტივის კრებას, რომელიც საბჭოთა კავშირის ახალი კონსტიტუციის პროექტის განხილვას მიეძღვნა.

— ეს პროექტი განსაკუთრებით ძვირფასია ჩვენთვის, სამგზავრ ახალგაზრდობისათვის, ერთბაშად აცხადებდნენ კრების მონაწილენი. მის ყოველ მუხლში, პუნქტში იგრძნობა კომუნისტური პარტიის, საბჭოთა ხალხის ყოველდღიური ზრუნვა ჩვენზე, ხოლო საარჩევნო სისტემაში შეტანილი ცვლილებები ნათლად გამოიკვეთა ახალგაზრდობისადმი უდიდესი ნდობაც. ცხადია, ეს დიდ მოვალეობას გვაკისრებს. ამიტომაც ყოველმხრივ ვეცდებით გავამართლოთ იგი.

თერჯოლელი ახალგაზრდები გულდასმით სწავლობენ და განიხილავენ სსრ კავშირის ახალი კონსტიტუციის პროექტს. სკკპ ცენტრალური კომიტეტის 1977 წლის მაისის პლენუმზე სკკპ ცენტრალური კომიტეტის „ენერგიული მდგომის ლ. ი. ბრეჟნევის მოხსენებას, აქედან გამომდინარე კომკავშირული ორგანიზაციების ამოცანებს.

კონსტიტუციის პროექტის გამოქვეყნებისთანავე შეეგებოდა სპეციალური იდეურ-აღმზრდელობითი და ორგანიზაციულ-პოლიტიკური ღონისძიების კომპლექსური გეგმა. მოეწყო და ახლაც მიმდინარეობს პირველადი კომკავშირული ორგანიზაციებისა ლია კრებები. კიდევ უფრო გააქტიურეს მუშაობა კომკავშირული პოლიტიკური სწავლების სწავლებმა და სემინარებმა, გაიმართა მიტინგები, შეხვედრები, კითხვა-პასუხის საღამოები და სხვ.

პირველადი კომკავშირული ორგანიზაციები სსრ კავშირის ახალი კონსტიტუციის პროექტის განხილვას მჭიდროდ უკავშირებენ ოდევნდელობას, მის მოთხოვნებს, ჯერ კიდევ არსებული ნაკლოვანებების გამოსწორებას. უკვე მოეწყო შეხვედრები რაიონის გამოჩენილ ადამიანებთან, შრომის მოწინავეებთან, რევოლუციის ვეტერანებთან, მათთან, ვინც აქტიურად მონაწილეობდა ამჟამად მოქმედი კონსტიტუციის განხილვაში. ამ მიზნით ლესანიშნავია შეხვედრები ვეტერან კომკავშირელებთან ვ. ბუსკიკაძესთან, ნ. ზარნაძესთან, ი. მაჩიტაძესთან, ა. ყუფარაძესთან და სხვ.

ახალგაზრდული კრებები, სადაც განიხილავენ კონსტიტუციის პროექტს, მრავალი ახალი თაოსნობის სათავედ იქცა, რითაც კიდევ უფრო გააზარდა ახალგაზრდების შრომითი ენთუზიაზმი, საკავშირო კომკავშირულ-ახალგაზრდულ შაბათობაზე მათ გეგეით გათვალისწინებული 4 ათასი მანეთის სამუშაოების ნაცვლად 8 ათასი მანეთის სამუშაოები შეასრულეს და ჰავენის ფესტივალის ფონდში 6.600 მანეთი გადარიცხეს.

თერჯოლელმა ახალგაზრდებმა, რომლებიც საიუბილეო კომკავშირულ შრომითის ვახტზე დგანან, ფწონ-დაწონეს თავიანთი შესაძლებლობები, გაითვალისწინეს არსებული რეზერვები და ახალი გადიდებული სოციალისტური ვალდებულებები იკისრეს. მათ გადაწყვიტეს წლიულს სოფლის მეურნეობაში ყოველგვარი დაკავება დიადი იუბილეს დღეებისათვის შეასრულონ, სახელმწიფოს მიჰყიდონ 2500 ტონა ყურძენი, 3600 ტონა ბოსტნეული, 410 ტონა მაღალხარისხოვანი ჩაის ფოთოლი. თერჯოლელმა ახალგაზრდა მეპატრეებმა სახელმწიფოს უკვე მიჰყიდეს 130 ცენტნერი ამონაშუშის პარკი. წლიულს სახელმწიფოს მიჰყიდიან 3 ათას ცენტნერ ხორცს, აქტიურ მონაწილეობას მიიღებენ მეცხოველეობისათვის საკვების დამზადების საქმეში.

ამ მხრივ მათი პასუხისმგებლობა კიდევ უფრო გაზარდა თერჯოლის რაიონის სოფელ სიქთარვის ქალთაგის სახელობის და სოფელ ქვანთვის სახელობის კოლმეურნეობების მშრომელთა ინიციატივამ, რომელიც დამხმარე მეცხოველეობის პროდუქტიულობის ზრდისაკენ არის მიმართული და მოსახლეობის პირად დამხმარე მეურნეობაში არსებული პირუტყვის კოლმეურნეობების საკვებით მიმოცანად უზრუნველყოფას ითვალისწინებს...

ჩვენი ახალგაზრდა მეცხოველეობა ამოცანად წარმატებით შეასრულონ — „მეცხოველეობის კომკავშირული ორწლეული“. ამ მხრივ საჭელი გაიარქვეს მ. ბანკვეტაძემ, ხ. ძოწენიძემ, მ. ბანაძემ, მ. მაკარიძემ და სხვ.

წლიულს ახალგაზრდობის კომუნისტური სულისკვეთებით აღზრდის საქმეში მიღწეული წარმატებებისათვის საკავშირო ცენტრალური კომიტეტის გარდამავალი წითელი დროშით დაჯილდოდეს, მაგრამ გასაკეთებელი კიდევ ბევრია. ეს განსაკუთრებულ ინტერესს იჩენს ახალგაზრდობა. ეს ეხება ბერეული კომკავშირული ორგანიზაციების ღია კრებებზე, რომლებიც სსრ კავშირის ახალი კონსტიტუციის პროექტის განხილვას მიეძღვნა. ჯერ კიდევ არის ბევრი საკითხი, რომლებიც ჩვენს გადაუდებელ ყურადღებას, უკეთ მუშაობას და მეტ ინიციატივას მოითხოვს.

ი. ზარნაძე,

საქართველოს ალკკ თერჯოლის რაიკომის პირველი მდივანი.

წინადადებები

სსრ კავშირის ახალი კონსტიტუციის პროექტის 66-ე მუხლში ვკითხულობთ: „სსრ კავშირის შეიარაღებული ძალების რიგებში სამხედრო სამსახური საბჭოთა მოქალაქეების საპატიო მოვალეობაა“. სამწუხაროდ ზოგიერთი ახალგაზრდა მშობლებისა და სხვა პირების ხელშეწყობით თავს არიდებს შეიარაღებული ძალების რიგებში სამსახურს. ან არ იხდის ამ მოვალეობას თავის დროზე, რაც ასევე ძმიმე დანაშაულია.

ამიტომ, ჩემი აზრით, 66-ე მუხლი უნდა ჩამოყალიბდეს ასე: „სსრ კავშირის რიგებში სამხედრო სამსახური ყველა საბჭოთა მოქალაქის საპატიო მოვალეობაა. არასაპატიო მიზეზით სამხედრო სამსახურისათვის თავის არიდება ძმიმე დანაშაულია და ისჯება კანონით. მოქალაქეები, რომლებიც ხელს შეუწყობენ სამხედრო ვალდებულის მიერ სსრ კავშირის შეიარაღებული ძალების რიგებში სამსახურის თავის არიდებას. დაისჯებიან კანონის მთელი სიმკაცრით“.

დ. ბელელაძე,

მასწავლებელი. ზესტაფონი.

ჩვენს ქვეყანაში ყველა ეროვნების ადამიანები შეხმატკბილებულად ცხოვრობენ და თავიანთ მედნიერ მოთავეს აშენებენ. ამის მიუხედავად, კონსტიტუციის პროექტში შეტანილია 36-ე მუხლი იმის შესახებ, რომ „სხვადასხვა ეროვნებისა და რასის საბჭოთა მოქალაქეებს თანასწორი უფლებები აქვთ“... წინადადება შემომაქვს ამ მუხლის მესამე ამბავად ბოლო ხიტყვების „კანონით ისჯებიან“ ნაცვლად ასეთი დაბოლოება ჰქონდეს: „ვითარებულ ეროვნებას ანგარიშგაწევა მოქმედებასთან და დაისჯება კანონის მთელი სიმკაცრით“.

ჩემის აზრით, 105-ე მუხლის მეორე ამბავი ჯობს ასეთი იყოს: „დეპუტატი, რომელსაც სიტყვა-მატყობად ეხმარება სახალხო დეპუტატთა საბჭოს აღმასკომი. მაგრამ მოქალაქეებს, ნებისმიერ ეროვნებ ადამიანებს ეკიდება თავის მოვალეობის შესრულებას, ნებისმიერ დროს შეიძლება გაწვეულ იქნეს ამოსარჩევლად უმრავლესობის გადაწყვეტილებით, კანონით დადგენილი წესის შესაბამისად“.

ნათელა ბერიძე,

ცხაკაიის ხალიჩების კომბინატის მუშაოველი, საქალაქო საბჭოს დეპუტატი.

აღამიანთა იმედი

საბჭოთა ქვეყნის ყოველი ადამიანი საკუთარი თვალით ხედავს ჩვენი სამშობლოს ყოველწლიურ წარმატებებს და გრძნობს პარტიის მზრუნველობას თითოეული მოქალაქისადმი. 60 წლის საბჭოთა ქვეყანამ მრავალი ზიგზაგიანებური ძმიმე გზა გამოიარა, რომელმაც ბრწყინვალე გამარჯვებამდე მიიყვანა საბჭოთა ხალხი. ყოველივე ეს ნათლად არის ახახული ახალი კონსტიტუციის პროექტში.

აქვე მინდა რამდენიმე შენიშვნა გამოვთქვა.

კონსტიტუციის პროექტის 58-ე მუხლის მიხედვით „ოჯახს სახელმწიფო იცავს“. დაქორწინება ხდება წყვილთა ურთიერთ შეთანხმების საფუძველზე, მაგრამ ხშირად მეუღლეთა მცირეოდენი წყენა გამოუსწორებლად რთულდება და ოჯახი იშლეგა. ჩემი აზრით, აქ მთავარი ფაქტორია კანონის ლმობიერება.

ამ ფაქტის თავიდან აცილებისათვის ჩემი შეხედულებით უკეთესი იქნება ახალი კონსტიტუციის პროექტის 58-ე მუხლი წარმოდგენილი იქნას ასე: „დაქორწინება ხდება ქალისა და მამაკაცის თანხმობით, მეუღლეები თანასწორნი არიან ოჯახში. ისინი ვალდებულნი არიან ზრუნავდნენ ოჯახის მთლიანობის შენარჩუნებაზე, წინადადება შემოხვეიანი დაიხჭვიანან კანონით“. ვფიქრობთ, ეს დამატება განამტკიცებს და სრულქმნის კონსტიტუციის 66-ე მუხლს, სადაც ნათქვამია „სსრ კავშირის მოქალაქენი მოვალენი არიან ზრუნავდნენ შვილების აღზრდისათვის, ამზადებდნენ მათ საზოგადოებრივ სასარგებლო შრომისათვის...“

მეტად მნიშვნელოვანია კონსტიტუციის პროექტის 58-ე მუხლი, რომელიც მიმართულია კომუნიზმის მშენებელ ადამიანთა მოქალაქეობრივი უფლებების შესახებ წინადადება. ეს მუხლი უკეთესია ნამოყალიბდეს ასე: „თანამდებობის პირნი, რომლებიც თავიანთი მოქმედებით არღვევენ კანონს, ამეტებენ უფლებამოსილებას, ლახავენ მოქალაქეთა ფოლიბებს. ხელს უწყობენ კეთილდღეობას. პროტიქიეთნიზმს. პასუხს აგებენ ხისლლის სამართლის წესით“.

უდიდესი რწმენით და იმედით შეეფერებთ მომავალს, გვჯერა შესრულდება საბჭოთა კონსტიტუციური ოფოხანები ისე, როგორც ლ. ი. ბრეჟნევი აღნიშნავს თავის სიტყვაში სსრ კავშირის ოცდაერთეულ საბჭოს მეექვსე სესიაზე: „ყოველ ლონეს ვიხმართ, რათა კიდევ უფრო გაუმჯობესდეს ჩვენი ხალხის ბედნიერი ქვეყანა. რათა ხელ უფრო ბედნიერი ბავშვობა ჰქონდეს ჩვენი ბავშვებს. რათა ქვეყნად განმტკიცდეს მშვიდობა და განვითარდეს ეკონომიკა. ეს ჩვენ ერთად, ერთად, ერთად ვაკეთებთ“.

ა. ხელაშვილი,

სოფლის მეურნეობის მეცნიერებათა კანდიდატი, დოცენტი.

მხარდაჭერა და შენიშვნები

ახალი კონსტიტუციის პროექტის ყოველი მუხლი გამსჭვალულია საბჭოთა ადამიანის კეთილდღეობისათვის ზრუნვით.

შევჩერდები მხოლოდ ერთ მოგანზე, რომელიც ჩემთვის განსაკუთრებით ახლოს ჩემი სპეციალობის გამო.

ეს გახლავთ 43-ე მუხლი, სადაც ლაპარაკია მოქალაქეთა უფლებებზე:

„სსრ კავშირის მოქალაქეებს სიბერეში, ავადმყოფობის, აგრეთვე შრომისუნარიანობის მთლიანად ან ნაწილობრივ დაკარგვის და მარჩენალის დაკარგვის შემთხვევაში აქვთ მატერიალური უზრუნველყოფის უფლება.

ამ უფლებას უზრუნველყოფს მუშების, ოხალმსახურეების და კოლმეურნეების სოციალური დაზღვევა; პენსიები მოხუცებულობის, ინვალიდობისა და მარჩენლის დაკარგვის გამო. დახმარება ოროებითი შრომისუუნარობის გამო; იმ მოქალაქეთა შრომითი მოწყობა, რომლებმაც ნაწილობრივ დაკარგეს შრომის უნარი; ზრუნვა მარტოხელა ღრმად მოხუცებული მოქალაქეებისა და ინვალიდებისათვის“.

როგორც ცნობილია, ახალი კონსტიტუციის პროექტში შენარჩუნებულია საბჭოთა მოქალაქეების მატერიალური უზრუნველყოფის წინანდელებური გაგება.

ჩვენი აზრით, სიტყვა „მატერიალური“ უნდა შეიცვალოს „სოციალურით“. ეს უფრო ფართო ცნებაა და მოიცავს ყველა სახეობის სოციალურ უზრუნველყოფას, რომლებიც ღრმად მოხუცებულ და შრომის უნარის მოკლებულ მოქალაქეებს ეძლევათ მოხმარების საზოგადოებრივი ფონდების ხარჯზე.

პროექტის მეორე ნაწილში გარანტირებულია „ზრუნვა მარტოხელა მოხუცებული მოქალაქეებისათვის“. ჩვენი აზრით, მიზანშეწონილია სიტყვა „მარტოხელა“ ამოვიღოთ და დაიწეროს: „ზრუნვა მოხუცებული მოქალაქეებისათვის“, რადგან მოხუცებულ ადამიანებზე სახელმწიფო ზრუნავს, და ამიტომ ისინი ფაქტიურად მარტოხელები არ არიან და საბჭოთა ხალხების ოჯახში ცხოვრობენ.

საჭიროდ მიმაჩნია სსრ კავშირის კონსტიტუციის 43-ე მუხლი ჩამოვაყალიბოთ ასეთი რედაქციით: „სსრ კავშირის მოქალაქეებს მოხუცებულობაში, ავადმყოფობის დროს, აგრეთვე შრომის უნარის სრული ან ნაწილობრივი დაკარგვისა და მარჩენლის დაკარგვის დროს აქვთ სოციალური უზრუნველყოფის უფლება.

ეს უფლება გარანტირებულია მუშების, მოსამსახურეებისა და კოლმეურნეების სოციალური დაზღვევით, მოხუცებულობის, ინვალიდობისა და მარჩენლის დაკარგვის გამო პენსიებით, დროებითი შრომისუუნარობის დროს დახმარებით, ამ მოქალაქეებს შრომითი მოწყობით, რომლებმაც ნაწილობრივ დაკარგეს შრომის უნარი; ღრმად მოხუცებული მოქალაქეებისა და ინვალიდებისათვის ზრუნვით“.

მთლიანად გუშერ მზარს ახალი კონსტიტუციის პროექტს, რომელიც სახელმწიფოს ხარვ სოციალურ უზრუნველყოფაზე ადამიანის უფლებების შემდგომ გაფართოებას ითვალისწინებს.

ა. ჯარგხია,

ფურცლიულ მეცნიერებათა კანდიდატი, სსრ კავშირის მინსტროთა საბჭოს შრომისა და სოციალურ საკითხთა სახელმწიფო კომიტეტის შრომის ორგანიზაციისა და წარმოების მარეულის ინსტიტუტის ინჟინერ-მეთოდიკური ცენტრის უფროსი მეცნიერ თანამშრომელი.

14-15 აგვისტო

„ბრავდის“ ფურცლებზე

კეთილი მეზობლები... საუკუნეთა ფოსტის ბევრი წერილი მოაქვს ასეთ ადამიანებზე, წერს გაზეთი კვირის მოწინავეში („კეთილი მეზობლები“). სახლი ქალაქში, სოფელს ქუჩა — ეს ჩვენი სამზადაოების ერთგვარი უჯრედებია. და თუ ეს ნდობის, ერთიერთგაგების, მხარდაჭერის ვითარება შექმნილი, ყველა ხელისთანად ცხოვრობს და ფერო გულიანადაც მუშაობს. ეს სარკესავით ასახავს საბჭოთა ცხოვრების წესის არსებობის ნიშან-თვისებას — ნამდვილი კოლექტივიზმისა და ამხანაგობის იმ ატმოსფეროს, რომელიც სკკპ XXV ყრილობაზე დაახასიათეს როგორც სოციალიზმის ერთ-ერთი დიადი მონაპოვარი, მტკიცედ რომ გაიდგა ფესვი ჩვენს სინამდვილეში.

ახალციხეში მოქმედი ერთ-ერთი ასეთი ხიბჭოს საგულისხმო გამოცდილების შესახებ გავაბმოთ ამას წინათ „ბრავდამ“ სსრ კავშირის კონსტიტუციის პროექტის საყოველთაოსახალხო განხილვის გვერდზე. საქართველოს დედაქალაქის მცხოვრებნი უშუალოდ მონაწილეობენ მიკრორაიონების საზოგადოებრივ საქმეთა მართვაში, ზრუნავენ მართლწესრიგის განმტკიცებისათვის, ხანძარი ფონდის დაცვა-შენახვისათვის, ელექტროენერგიის, წყლის, გაზის მომჭირნედ ხარჯვისათვის.

არა, ჩვენს დროში აგვისტო აღარ ამართლებს ტრადიციულ წარმოდგენას „მკვდარ სეზონზე“. პირიქით, ამ თვის მეორე, ეს-ეს არის დამთავრებული კვირა, ისევე როგორც პირველი, საერთაშორისო თვალსაზრისით დიდი მოვლენებით ყოფ ალსავსე.

კიდევ ბევრი მეშაობა, ხანგრძლივი ბრძოლა იქნება საჭირო, რომ ავლაგმოთ და ეზოლაციაში მოვაქციოთ მალლტარისტები და დაძაბულობის შენელების მოწინააღმდეგენი. საერთაშორისო სარბიელზე საბჭოთა კავშირისა და სხვა სოციალისტური ქვეყნების აქტიური, გამაზნეული საქმიანობა ხალხებს მშვიდობიანსათვის კეთილშობილური ბრძოლის წარმატების რწმენას მატებს (იული ალბონტოვი — „საერთაშორისო კვირეული“).

მეცხოველეობის შემდგომი განვითარებისათვის მაღალი პასუხისმგებლობა ეკისრებთ სოფლის პარტიულ ორგანიზაციებს, ნათქვამია გუშინდელ მოწინავეში („ხაზგასმული ვალტი ფერმებში“). რიცა ზოგხელში პირუტყვის მოვლა-შენახვის პირველ შედეგებს გააანალიზებენ, ფერმის კოლექტივები უნდა დარაზმონ რეზერვების მაქსიმალური გამოყენებისათვის, პროდუქციის ერთობ ეფექტიანი ფორმებისა და ხახელმწიფოსათვის მიყიდვის გასაადვილებლად სოციალისტურ ვალდებულებათა წარმატებით შესრულებისათვის.

მეცნიერები, კონსტრუქტორები, ინჟინრები დღეიადაგ ეწევიან კვლევა-ძიებას ეროვნულ ეკონომიკის, საშუალო და უმცროსი მედეტესონალის შრომის შემსუბუქების, მექანიზაციის საშუალებებს. ბევრი ამგვარი სიახლე სპეციალისტთა სამსჯავროზე გამოიქმნა სსრ კავშირის ჯანმრთელობის დაცვის სამინისტროს სამეცნიერო ტექნიკის საკავშირო სამეცნიერო-კვლევითი და გამოსაცდელი ინსტიტუტის საგამოფენო დარბაზში. მის დირექტორთან — რუსტამ ისმაილოს ძე უტიანიშვილთან ერთად ვაფვალიერებთ გამოფენას, აქ რამდენიმე ათეული ექსპონატია. (ნ. კორშუნოვა — „დაბგნობა... ტელეფონით“).

60 კომუნისტი

სსრ კავშირის კონსტიტუციის პროექტის საყოველთაო-სახალხო განხილვა

სკოლას 1040 მოსწავლე ელოდება

ახალი სასწავლო წლისათვის მზადება მეთვალისწინეთ ზოგადსაგანმანათლებლო სკოლებში გამოცდების დამთავრებიდანვე დაიწყო.

პარტიის საქალაქო კომიტეტმა ამ საკითხს სპეციალური თათბირი მიუძღვნა სარეგისტრო სამუშაოები ერთდროულად რეაბილიტაციო სკოლაში დაიწყო. საქალაქო საბჭოს აღმასკომმა ამ საქმისათვის დამატებით გამონაწილა 145 ათასი მანეთი. სამეფო საწარმო-დაწესებულებებმა ფიზიკურ-ტექნიკური გამონახა დამხმარე ოსტატები. 120 ათასი მანეთის სანაშთაოები შესასრულებ. სასკოლო რემონტის ჩატარების საქმეს დიდი პასუხისმგებლობით მოეკიდა საქალაქო საბჭოს აღმასკომის საქმენებლო-სარემონტო სამმართველო (ოთხოსი ვ. ამოლაძე). შემოწმების დღისათვის რემონტი ოცი დამთავრებული იყო მე-7, 23-ე და 28-ე საშუალო სკოლებში: დასასრულს ოთხლოდიდა მე-12 საშუალო სკოლის რემონტი. მარტო აქ შესრულდება 40 ათასი მანეთის სამუშაო. კაპიტალურად შეკეთდება საკალასო ოთახები და სპორტული დარბაზი. მთლიანად ამოიცვლება სანიტარული ანძები. მაღალხარისხოვანად შესრულდა რემონტი 23-ე საშუალო სკოლაში (სამუშაოთა მუარმოებელი ბ. თავნელიძე).

ინტერნატში ბინასლიანში წლიულს უნდა დამთავრდეს კიდევ ერთი ახალი საშუალო სკოლის შენობა 1.040 მოსწავლისათვის. მას აშენებს № 4 სამშენებლო ტრესტის № 1 სამმართველო (ოფროსი ზ. გელენიძე). იგი შარშან დაიწყეს და ახლა მიტოდ სწრაფი ტემპით მიმდინარეობს, მაგრამ...

გვქონდა შეფერხებები. ადრე მოშა ხილიც არ გვაყოფილდა — გაანალიზდა სამეშაოთა მწარმოებელმა თ. ბურულავა, — „თორემ ახლა მშენებლობა თითქმის დამთავრებული გვექნებოდა.

მშენებლობა ორი ეტაპი პარტიის საწესი მასალების ოქონლობას შეეჩერებია, თაბალდადი ეთელი და სხვ. ახლა, ყველაფერი აქვთ, მაგრამ თუ მაღალი ტემპი არ ეიღეს, მშენებლობის დამთავრება დაიქმელ დროა, ვფიქრობთ, გაჭირდება. შემოწმების დღეს მშენებლობაზე 80 კაცი მუშაობდა. პარალელურად მიმდინარეობს ეზოს ეკეთილმოწყობა და სპორტული მოედნების მშენებლობა. მოსწავლე ახალგაზრდობა, მშობლები და პედაგოგიური კოლექტივი ერთსულოვნად მზარში უდგანან მშენებლებს, სამმართველოს. ხელმძღვანელობამ სხვა ობიექტებიდანაც გამონახა დამხმარე ოსტატები. მაგრამ როგორც ადვნიშნეთ, მაღალი ტემპი თუ არ აიღეს, პირობა ვერ შესრულდება.

მე-20 საშუალო სკოლას წლიულს ეიღე მოეშენდა ახალი სასწავლო კორპუსი 18 საკლასო ოთახით (მშენებლობას აწარმოებს № 4 სამშენებლო ტრესტის № 4 სამმართველო. ოთხოსი ლ. ბაბუნაშვილი). მშენებლობა მთლიანად დამთავრებულია. მაგრამ ი. წ. „ლოდები“ მაინც დარჩა. ქერძოდ ეზოს ეკეთილმოწყობის სამუშაოები შეფერხდა. წესრიგში ამოსაყენებია საქვაბე მეურნეობა. დღემდე ქვანმლადინ მილზე არ დაუყენებიათ ამოთიშველი ოთხოტიები და სხვ. შემოწმების დღეს ოკეი დაიწყეს მისასვლელი გზების ეკეთილმოწყობა. ფეიერობთ, მოკლე ხანში დამთავრდება სხვა სამუშაოებიც.

აქამდე № 6 საბავშვო ბაღი ეკეთილმოეწყობოდა და შეეფერებოდა ბინაში იყო მოთავსებული, ბოხალინის ქუჩაზე ამჟამად ბოლს ახარებს საბავშვო ბაღა-ბაღის ახალი შენობა, რომელიც 1 სექტემბერიდან ალის ეიღებს 140 ბავშვს. ბაღა-ბაღის მშენებლობა ოკეი დაუმთავრებიათ მშენებლებს.

სასკოლო მშენებლობისათვის ეს ზრდაზე ყოველი ჩვენთაგანის ეკეთილი ოფერილია მოვალეობა.

რენიდი ბოსაშვილი, მ. სეფიაშვილი, 24-ე საშუალო სკოლის დირექტორი; ს. ჯაფოშვილი, მშობელი, ბ. ბრეგბაძე, № 4 სამშენებლო ტრესტის № 1 სამმართველოს სამეშაოთა მწარმოებელი; ლ. ბედინიძე, „კომუნისტის“ საკ. კორესპონდენტი.

ვინ იზრუნა და ვინ ეზრუნა

განათლების დარგისა ... ერთობ სახალხო ყურადღებამ და მზრუნველობამ კარგი ნაყოფი გამოიღო. სოფელ წესში ოთხზე ადრე დამთავრდა და საერსპლოატაციოდ გადაეცა 8-წლიანი სკოლის ახალი, ორსართულიანი შენობა. იგი ახალი დამამაყენებელი დაკმაყოფილებდა. მაღალხარისხოვანად შესრულდა კაპიტალური რემონტი ჭრიმლოსა და ქალაქის მეორე საშუალო, ზეადელის 8-წლიან და რაიონის მთელ რიგ სხვა სკოლებში. განათლების ქსელის დაწესებულებებმა ოკეი მიიღეს 44 ათასი მანეთის ახალი ტიპის დამამაყენები, 9 ათასი მანეთის ტექნიკური საშუალებანი.

და რაოდენ დასანანია, რომ ახალი სასწავლო წლისათვის გაეხარელებინა მზადების ფოხზე ეხვდებით მოოქნელი, საქმისადმი ოპასუხისმგებლო დამოკიდებულების თვალსაზრ.

სადმილის საშუალო სკოლის ეზოში სამი წლის წინათ დაიწყო სპორტდარბაზის შენებლობა. ამ საქმეს ხელი მოჰკიდა კოოპშენმა ამბროლაურის სარაიონთაშორისო ტბნის კოლექტიმამ (ოფროსი ა. გოცირიძე), მაგრამ დამთავრებას საშეალი არ დაუყენა. თოქაა მშენებლებმა ეიკი კარკა ხანია დამთავრებულად გააფორმეს და მშენებლობაზე გამოყოფილი თანხა ათვისეს... ქალაქზეულ ფიქტიურად სპორტდარბაზის მხოლოდ კედლებია აგებული და სახურავი — შეიფერით ადგახერული.

სკოლის მახლობლად ახალი სანშენებლო მიდანია. ეიოლად დგას კედლები. მშენებლები არ ჩანან. აქ სადმილის ახალი საბავშვო ბაღი შენდება. გვერდით ბაღის ძველისძველი, ავარიული შენობა დგას. ორმოცდაათამდე სადმილელი ბავშვის მშობლები ახალ შენობას მოუთმენლად ელოდებიან. მაგრამ ეს ამაო აქნება, თუ სარემონტო-სამშენებლო ტრესტის № 1 სამმართველოს სამეშაოთა მწარმოებელი: ლ. ბედინიძე, „კომუნისტის“ საკ. კორესპონდენტი.

ეროვნული ბიბლიოთეკა

ბანათლებლის დარგისა ... ერთობ სახალხო ყურადღებამ და მზრუნველობამ კარგი ნაყოფი გამოიღო. სოფელ წესში ადრე დამთავრდა და საერსპლოატაციოდ გადაეცა 8-წლიანი სკოლის ახალი, ორსართულიანი შენობა. იგი ახალი დამამაყენებელი დაკმაყოფილებდა. მაღალხარისხოვანად შესრულდა კაპიტალური რემონტი ჭრიმლოსა და ქალაქის მეორე საშუალო, ზეადელის 8-წლიან და რაიონის მთელ რიგ სხვა სკოლებში. განათლების ქსელის დაწესებულებებმა ოკეი მიიღეს 44 ათასი მანეთის ახალი ტიპის დამამაყენები, 9 ათასი მანეთის ტექნიკური საშუალებანი.

და რაოდენ დასანანია, რომ ახალი სასწავლო წლისათვის გაეხარელებინა მზადების ფოხზე ეხვდებით მოოქნელი, საქმისადმი ოპასუხისმგებლო დამოკიდებულების თვალსაზრ.

სადმილის საშუალო სკოლის ეზოში სამი წლის წინათ დაიწყო სპორტდარბაზის შენებლობა. ამ საქმეს ხელი მოჰკიდა კოოპშენმა ამბროლაურის სარაიონთაშორისო ტბნის კოლექტიმამ (ოფროსი ა. გოცირიძე), მაგრამ დამთავრებას საშეალი არ დაუყენა. თოქაა მშენებლებმა ეიკი კარკა ხანია დამთავრებულად გააფორმეს და მშენებლობაზე გამოყოფილი თანხა ათვისეს... ქალაქზეულ ფიქტიურად სპორტდარბაზის მხოლოდ კედლებია აგებული და სახურავი — შეიფერით ადგახერული.

სკოლის მახლობლად ახალი სანშენებლო მიდანია. ეიოლად დგას კედლები. მშენებლები არ ჩანან. აქ სადმილის ახალი საბავშვო ბაღი შენდება. გვერდით ბაღის ძველისძველი, ავარიული შენობა დგას. ორმოცდაათამდე სადმილელი ბავშვის მშობლები ახალ შენობას მოუთმენლად ელოდებიან. მაგრამ ეს ამაო აქნება, თუ სარემონტო-სამშენებლო ტრესტის № 1 სამმართველოს სამეშაოთა მწარმოებელი: ლ. ბედინიძე, „კომუნისტის“ საკ. კორესპონდენტი.

ეროვნული ბიბლიოთეკა

1.

ტანაურილ თამბაქოს ბლანტაციაში ერთხელ უბრალოდ რომ გაიარეთ, ტანსაცმელი მცვნარის ფიფაკოსავან ისე გაგიმაგებთ, რომ ამის გარეცხვას ერთი სპონი მაინც ეუნდა. თანაც ბლანტაციაში მუდამ მოგაკვლევ სუნი-ტრიალებს, ცხვირ-პირსა და თვალებს წვავს. ეს ორი დეტალი საკანგებოდ ამბტომ მოვიყვანეთ, რომ ზოგიერთი მკითხველს წარმოდგენა ჰქონდეს, თუ რა ძნელია თამბაქოს მოყვანა.

ახლა ლაგოდეხელებს ჰკითხეთ, როგორ მოპყავთ თამბაქო? ბევრი ახალი მანქანა გამოგიგონეს, ბევრგან ფიზიკური შრომა მინიმუმამდე შემცირდა, ბალთლდა, მაგრამ მეთამბაქეოეს ეკერჯერობთ. ბევრი ადგილი აქვს საოქმელი. ჩითილები ისევ ბევრგან ბალიშებზე: „ყოველ ლონეს ვიხმართ, რათა კიდევ უფრო გაუმჯობესდეს ჩვენი ხალხის ბედნიერი ქვეყანა. რათა ხელ უფრო ბედნიერი ბავშვობა ჰქონდეს ჩვენ ბავშვებს. რათა ქვეყნად განმტკიცდეს მშვიდობა და განვითარდეს ეკონომიკა. ეს ჩვენ ერთად, ერთად, ერთად ვაკეთებთ“.

ა. ხელაშვილი,

სოფლის მეურნეობის მეცნიერებათა კანდიდატი, დოცენტი.

სქანამ სექტემბრის ზარი დაირეკეგოდეს

ლაგოდეხელ მეთამბაქოეთა გარჯა და პერსპექტივა

მეთამბაქოობა — სამრეწველო საფუძველზე!

ეზოლოდ მიწის დამუშავებაა მეექანიზებული.

2.

ივლისის ბოლოს პარტიის ლაგოდეხის რაიკომის გადაწყვეტილებით თამბაქოს პლანტაციების დათვალიერება მოეწყო. დათვალიერების კომპლექსური იყო — დაათვალიერეს პლანტაციებიც და თამბაქოს საწორთი ფაბრიკებიც. ამასთან ყველა ერთობაშად გადაწყვეტა ძნელია, მაგრამ დაყოვნებაც არ შეიძლება.

ბოლოთ ჩითილების გამოყვანა. რაიონის საზოგადოებრივი მეურნეობები თამბაქოს ჩითილს გამოსაყენებად 60 ჰექტარ მიწას იყენებენ. ჩითილები კოლმეურნეობებს ცალ-ცალკე გამოჰყავთ. ეს ძალიან ბევრ მეშახელს მოითხოვს, იანგარიშე, თებერვალსა და გაზაფხულის დასაწყისში ჩითილების სათბურებისმოსაწყობად უამრავი მასალა ახარჯება და ბევრი კოლმეურნე მეშაობს. ამასთან სამეშაოთა უმეტესობა (ზოგან მთლიანად) ხელით სრულდება, რაც ერთობ ზრდის ნეგრის თვითღირებულებას. აქაურ გამოცდილ მეთამბაქეოეთა აზრით საჭიროა ჩითილი კარკასული წესით პოლიეთილენის ქვეშ მოიყვანონ. ეს ათჯერ აიღებს ჩითილს. ერთი ჩარჩო კოლმეურნეობას 10 მანეთი უჯდება. რაიონში ეწყობა დაახლოებით 10.000 ჩარჩო, ე. ი. ახარჯება 100.000 მანეთი. პოლიეთილენის კარკასული სათბურის მოწყობას კი ათჯერ ნაკლები თანხა სჭირდება. ამასთან სამეშაოც გაიოლდება.

გარდა ამისა, ხელით შესრულებული სამეშაო უფრო აძვირებს ჩითილს. ჩითილების გამოყენებაზე ყოველწლიურად 800-ზე მეტი კოლმეურნეა დასაქმებული. მათ მიერ ხელით შესრულებულ სამეშაოთა ასანაზღაურებლად 238.000 მანეთია საჭირო. ამას უნდა დაეუმატოთ ბრიგადირთა და სხვა ხელმძღვანელთა შრომის საზღაური და ძნელი წარმოსადგენი როდი, თუ რა დიდ დანახარჯთან გვაქვს საქმე. უკვე დროა ვიფიქროთ და შეეგრძნოთ სამეურნეოთაშორისო საკვალსახმეურნეობა მეურნეობა, სადაც არა მარტო თამბაქოს, არამედ რაიონის კოლმეურნეობებისათვის ბოსტნეულის ყველა სახის ჩითილსაც გამოიკვანენ. უფრო მეტიც, საკარმიდამო მეურნეობები შეიძლება ეზრუნეთ ყოფთ საქონო ბოსტნეულ-ბაღეულის ჩითილთ, რაც სამეურნეოთაშორისო სასათბურე მეურნეობის საქმეო შემოსავალს მიაცემს. ამასთან უამრავი მეშახელი გათავისუფლდება. ძმიმე შრომისაგან. ასეთი მეურნეობები მოლდაეთში კარგა ხანია შეიქმნა და დროა ჩვენმა მეთამბაქეოობის რაიონებმაც ეფიქრონ ამაზე. ლაგოდეხის რაიონის მეთამბაქეოეს სამეურნეოთაშორისო სასათბურე მეურნეობას 21 ჰექტარი მიწა დასჭირდება. ამით დადძლევ საოკეთესო მიწებს, რასაც ყველა კოლმეურნეობა სათბურებს მოსაწყობად იყენებს, სხვა კულტურების მოსაყვანად გამოიყენებ

საკდესი
ტელეტაიპი გაგზავნილია

მსოფლიოს ამბები

ეროვნული ბიბლიოთეკა

ბ ლ ე ბ ი დ ა ა ლ ა მ ი ა ნ ე ბ ი

მ უ შ ა - რევოლუციონერი

ი. ა. კოჩეტკოვის დაბადების 100 წლისთავისათვის

□

როცა დიდი ოქტომბრის მე-60 წლისთავის წინ განვლილ გზას გასცქერალ, საბჭოთა ხალი ისევ ენებენ რევოლუციის საქმისათვის მებრძოლებს, ადამიანებს, რომლებიც რევოლუციისწინა წლებში თავდადებით იბრძოდნენ მომავალი თაობების ბედნიერებისათვის, ერთ-ერთი იმათგანი, ვისი სახელიც შეტანილია პროლეტარიატის რევოლუციური დიდების მატიანეში, იყო ნეტარ ქალაქის მკიდრი იაკობ ივერიანის ძე კოჩეტკოვი.

ი. კოჩეტკოვმა შრომითი და რევოლუციური საქმიანობის სახელოვანი გზა განვლო. 1898 წელს რუნიგზის მთავარი სახელოსნოების სავაგონო საამქროს ახალგაზრდა ზეინკალი უახლოვდება ამიერკავკასიის რევოლუციურ მეგზაურებს: ი. სტალინს, კამოს (ტერ-პეტროსიანს), ვ. სტურუას, ს. ალიელიევს, ზ. ჩოდრიშვილსა და სხვებს. იგი მათი გავლენით ეპყრობა თვითმპყრობელობასთან ბრძოლაში, ავრცელებს პროკლამაციებს, ფურცლებს, აგროვებს ფულს პარტიული ორგანიზაციისათვის, აქტიურად მონაწილეობს გაფიცვებსა და მუშათა სპორადულ დემონსტრაციებში, მეცადინეობს სახელოსნოებთან შექმნილ მარქსისტულ წრეში.

1900 წელს ი. კოჩეტკოვი შედის რუსეთის სოციალ-დემოკრატიული მუშათა პარტიის რიგებში და ამ დროიდან ხდება თბილისს ბოლშევიკთა სოციალ-დემოკრატიული ორგანიზაციის ერთ-ერთი უადგილესი აქტიური წევრი, ქმნის მარქსისტულ წრეებს, დიდ საგიტაციო-პროპაგანდისტულ მუშაობას ეწევა რკინიგზის მუშებს შორის.

მუშის რევოლუციური საქმიანობა შეემჩნეველი არ დარჩენია მეფის ბოლიციას. 1902 წელს იგი დაიპატიმრეს და მეტეხის ციხეში დამწყვდიეს. ციხიდან განთავისუფლების შემდეგ იმყოფებოდა პოლიციის გამაკონტროლებელ მეთვალყურეობის ქვეშ.

1903 წელს დამდეგს ი. კოჩეტკოვი ბაქოში მიდის. იგი ზეინკლად მუშაობს ქალაქის წყალსადენში და განაგრძობს რევოლუციურ მოღვაწეობას. ასრულებს ადგილობრივი პარტიული ორგანიზაციის პასუხსაგებ დავალებებს. ბაქოელი მუშების გაფიცვის ორგანიზაციისათვის მას ანატიმრებენ და სვამენ ჯერ ბაილოლის, მერე ბუტირკის საყორბილეში (მოსკოვი), რის შემდეგაც სამი წლით ასახლებენ არხანგელსკის გუბერნიაში.

1906 წელს გადასახლებიდან მშობლიურ თბილისში დაბრუნებული იგი ცდილობს კვლავ დაიწყოს მუშობა რკინიგზის მთავარ სახელოსნოებში, მაგრამ კატეგორიულ უარს ეუბნებიან და იძულებულია კვლავ ბაქოში გაემგზავროს.

ბაქოობის სარეწებში ზეინკლად მუშაობისას იაკობ კოჩეტკოვი მისთვის ჩვეული ენერგიით მონაწილეობს ადგილობრივი ბოლშევიკური ორგანიზაციის მუშაობაში. ბაქოს პროლეტარიატის პოლიტიკურ გამოსვლებში. მოსაგებელთა და დამნაოთა წინააღმდეგ საბრძოლო ოპერაციებში, რომელიც დიდი ოქტომბრის მეორე დღეს ... ...

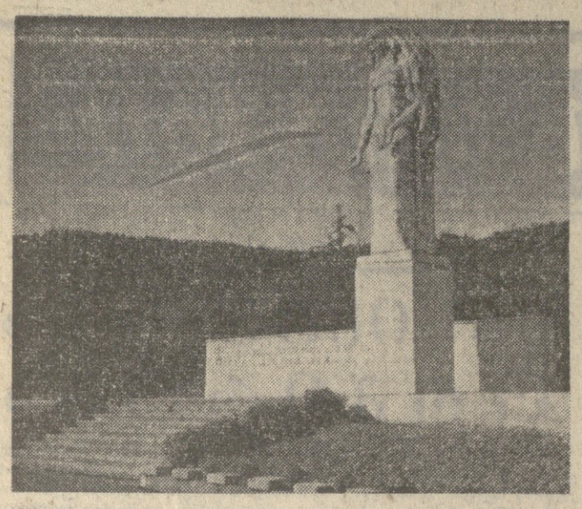

ᲩᲕᲔᲜᲘ ᲠᲔᲡᲙᲣᲑᲚᲘᲙᲘᲡ ᲠᲐᲘᲝᲜᲔᲑᲘ

ᲩᲝᲜᲗᲐᲢᲐᲣᲠᲘ

ᲒᲐᲖᲐᲤᲮᲣᲚᲘᲡ ᲬᲕᲔᲜᲘ ᲡᲐᲥᲗᲣᲠᲘ ᲙᲝᲠᲔᲡᲞᲝᲜᲓᲔᲜᲢᲘ

ᲨᲘᲜᲐᲛᲝᲣᲡᲕᲚᲔᲚᲗᲐ ᲛᲔᲛᲝᲠᲘᲐᲚᲘ

ᲨᲣᲐᲤᲐᲠᲘᲪᲮᲘᲡᲘᲡ გორაზე გაშენებულ ტყე-პარკში, რომელიც დაბის ცენტრს დაჰყურებს, გაიხსნა შინამოუსვლელი ჩოხატაურელ ვაჟაცთა მემორიალი. მწუხარე დედის ქანდაკების სიმაღლეა 9 მეტრი, ხოლო ქვაცხლებეკიანად თორმეტი მეტრი.

ᲑᲐᲮᲛᲐᲠᲘᲡ ᲡᲘᲐᲮᲚᲔ

ᲙᲣᲠᲠᲝᲠᲢ ბახმაროს კიდევ ერთი კულტურის კერა შეემატა — გაიხსნა ხაზაფხულო კინოთეატრი, რომელიც 300 კაცს იტევს.

საეკსპლოატაციოდ გადაეცა პურის საცხობის ახალი, ნახევრადმექანიზებული ჭარხანა, რომელიც ცვლაში 10 ტონაზე მეტ ხაუკეთესო ხარისხის პურს უშვებს.

ᲞᲘᲠᲕᲔᲚᲘ ᲖᲐᲠᲘ

ᲡᲝᲤᲚᲔ ბუკნარში ახლახან დამთავრდა ახალი ორსართულიანი 8-წლიანი სკოლის შენობის აგება და კეთილმოწყობა. მოსწავლეთა განკარგულებაშია ნათელი სასწავლო ოთახები, კაბინეტ-ლაბორატორიები, მოსწავლეები მოუთმენლად ელიან სექტემბრის პირველ ზარს.

ᲜᲐᲑᲔᲚᲚᲐᲕᲨᲘ

ᲜᲐᲑᲔᲚᲚᲐᲕᲘᲡ სამკურნალო წყლები თავიანი აბაზანებით ჯანმრთელობის საუკეთესო კერად არის ცნობილი. წლევანდელ სამკურნალო სეზონში აქ გაიხსნა სამსართულიანი პოლიკლინიკის ახალი შენობა. პოლიკლინიკა უახლესი სამედიცინო აპარატურით არის აღჭურვილი.

ᲐᲮᲐᲚᲘ ᲙᲚᲣᲑ-ᲙᲐᲜᲢᲝᲠᲐ

ᲡᲝᲤᲚᲔ შუაგანახლებაში საეკსპლოატაციოდ გადაეცა ახალი კლუბ-კინტორის შენობა. აქ მოთავსდა კოლმეურნეობის გამგეობა, სასოფლო საბჭოს აღმასკომი, კლუბი, რომლის მაყურებელთა დარბაზი 300 კაცისათვის არის გათვალისწინებული, და სოფლის სხვა დაწესებულებანი.

ᲛᲔᲤᲠᲘᲜᲕᲔᲚᲔᲝᲒᲘᲡ ᲨᲐᲑᲠᲘᲙᲐ

ᲛᲦᲘᲜᲐᲠᲔ სუფსის სანაპიროზე ახლახან ექსპლოატაციოდ გადაეცა ჩოხატაურის მეფრინველეობის ახალი ფაბრიკა. იგი დაკომპლექტებულია ხაქმიანმცოდნე სპეციალისტებით. ამჟამად ფაბრიკაში 28 ათასი ფრთა ფრინველია, რომლებსაც დიდი მზრუნველობით უვლიან.

ᲡᲐᲡᲝᲤᲚᲝ ᲡᲐᲑᲭᲝᲡ ᲨᲔᲜᲝᲑᲐ

ᲩᲐᲘᲡᲣᲑᲜᲘᲡ სასოფლო საბჭო ერთ-ერთი უდიდესია რაიონში. ამ დღეებში აქ საეკსპლოატაციოდ გადაეცა სასოფლო საბჭოს აღმასკომის ორსართულიანი შენობა. აქ ნაგებობაშია .სხდომათა დარბაზი, საქორწინო რეგისტრაციის ოთახი, დეპუტატთა ოთახი და სხვა დაწესებულებანი.

Ზ. ᲩᲮᲐᲘᲫᲔ.

* * *

ᲡᲣᲠᲐᲗᲔᲑᲖᲔ: ზემოთ — შუაფარცხმის ტყეპარკში შინმოუსვლელის დიდის ქანდაკება-მემორიალი; ქვემოთ — კურორტ ნაბეღლავის ერთ-ერთი კუთხე.

Ი. შაქარაშვილის ფოტო.

ᲓᲦᲔᲡᲐᲡᲬᲐᲣᲚᲘ ᲛᲘᲗᲔᲑᲘ

ᲮᲣᲚᲝᲨᲘ „ᲨᲣᲐᲛᲗᲝᲒᲐᲖᲔ“

ᲮᲣᲚᲝ, (საქინფორმის კორ.). „შუამთობა“ ტრადიციულ დღესასწაულად იქცა ამაღის მთებში.

ახლანდელ დღესასწაულზე ხულოს რაიონის კოლმეურნეებს ეწვივნენ ბათუმელი სტუმრები — მენავთობეები. მანქანათმშენებლები. ხისდამამუშავებლები. შემოქმედებითი ინტელიგენციის წარმომადგენლები.

საქართველოს კომპარტიის ხულოს რაიკომის პირველმა მდივანმა ნ. თამაზაშვილმა, ხულოს მშრომელთა დეპუტატების რაიონული საბჭოს აღმასკომის თავმჯდომარემ გ. შაინიძემ, რაიონის პარტიულმა, საბჭოთა, კომკავშირულმა მუშაკებმა, კოლმეურნეობების თავრმჯის მშრომელებმა, ექიმებმა, დღესასწაულის სტუმრებს გააცნეს რაიონში მომხდარი ცვლილებები. ილუმპარაკეს სახალხო მეურნეობისა და კულტურის ზრდის პერსპექტივებზე.

მაღალი მთის საძოვრებზე გაიმართა მხატვრული თვითმოქმედების კოლექტივების კონცერტები. დიდი წარმატება ხვდა წილად სოფელ ოქრომბრის სასოფლო კლუბის ქალთა ანსამბლს „ონინგორს“.

სოფლის მშრომელებმა საძოვრებზე ინტერნეტი მოისმინეს ლეჩქესიები, რომლებიც წაიკითხეს პარტიული კომიტეტების. საბოჭდოდან „ცოლხის“ ლექტორებმა.

ᲡᲝᲤᲔᲚᲐ ᲨᲔᲛᲐᲢᲐ

ᲪᲮᲐᲯᲐᲘᲐ. სოფელ ეკის შრომისმოყვარე ოჯახი ახალი შენობიდან დაამშვენა. ახლახან აქ ახალი საფეხურო მაღაზია გაიხსნა.

Რ. ᲮᲐᲮᲣᲨᲘᲐ.

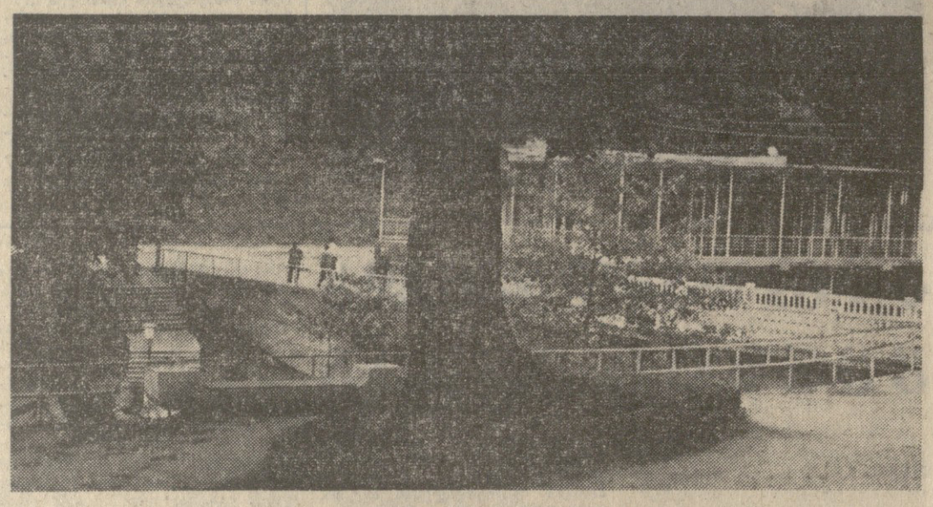

ᲔᲡ ᲡᲐᲘᲜᲢᲔᲠᲔᲡᲝᲐ

ᲬᲧᲐᲚᲥᲕᲔᲨᲐ „ᲡᲐᲒᲐᲜᲫᲣᲠᲘᲡ“ ᲛᲙᲕᲚᲔᲕᲐᲠᲜᲘ

ᲘᲡᲢᲝᲠᲘᲙᲝᲡᲗᲐ და ლიტერატურათმცოდნეთა აზრით, ლეგენდარული „განძთა კუნძული“, რომელიც ყველასათვის ცნობილია რობერტ სტივენსონის ამავე სახელწოდების წიგნიდან, არის პინოსი, თვალწარმტაცი კუნძული კარიბის ზღვაში, ჰავანის სამხრეთით 150 კილომეტრის დაშორებით რომ მდებარეობს.

ოდესღაც პინოსი იმ მეკობრეთა ბაზა იყო, რომლებიც თავს ეხსნიდნენ პერუსა და მექსიკაში ნაძარცვი ოქროთი და ლატინურ ამერიკის ტალღებზე ბანაობდა. ამ ადგილებიდან ესპანეთში მიმავალ გალეონებს.

ამჟამად, როგორც საკლესიო კორესპონდენტი იუჟუმბა, პინოსის ნაპირებთან მუშაობს კუბელ წყალქვეშა არქეოლოგთა ჯგუფი როხერ მონტანესის ხელმძღვანელობით, რომელიც კუბის მეცნიერებათა აკადემიის საპასუხისმგებლო დავალებას ასრულებს. ჯგუფმა უნდა დაზვეროს ზღვის ხიღრმეები და შეისწავლოს პინოსის აკვატორიის ისტორია.

„განძის მოპოვება“, უფრო სწორად, ზღვის ფსკერის მეცნიერულ საფუძველზე გამოკვლევა, 60-იანი წლების დამლეგს დაიწყო. როცა შეიქმნა წყალქვეშა ხაძიებო სამუშაოების თანამედროვე ტექნიკური საშუალებები.

კარიბის ზღვა ნამდვილად უშრეტი წყაროა ასეთი გამოკვლევებისათვის. საუკუნეთა მანძილზე სერავდნენ ხომალდები მის წყლებს. ესპანეთის ფლოტი ამ ზღვის გავლით მიუშურებოდა ოქროსათვის მექსიკის ქალაქ ვერა-კრუსში ან ვერცხლისათვის — პანამაში. სწორედ აქ, კუბის ნაპირებთან, ელოდათ საფრთხე ესპანეთის ქარავნებს. როგორც კი რომელიმე ხომალდი კოლონიას ჩამორჩებოდა და ქვემეხებიანი სამხედრო ბადრაგის მხედველობის არეს გასცდებოდა, უმალვე მას გვერდით, თითქოს წყლიდან ამოტივტივდა, მეკობრეთა ხომალდი გაჩნდებოდა. ხშირად ფლიბუსტიერებთან შეტაკების დროს ესპანეთის გალეონები იძირებოდა და თან ფსკერზე მიჰქონდა „ოქროს ტვირთი“. პინოსის აკვატორია, რ. მონტანესის აზრით, ნამდვილი „წყალქვეშა საგანძურია“.

მაგრამ, აღნიშნავს მკვლევარი, ხომალდების დალუპვის მთავარი მიზეზი მეკობრენი კი არა, ტროპიკული შტორმები იყო. 1646 წელს ზღვაში ჩაძირა ესპანეთის მიმავალი 64 ხომალდისაგან შემდგარი მთელი ფლოტი. ხშირად ბევრი ხომალდი თავის შეფარების მიზნით ამ რაიონში გაბნეული მრავალი კუნძულის ძებნის დროს კლდეს ეჯახებოდა. 1641 წელს ადგილად ჯერონიმო ხენტანოს 11 ხომალდმა ვერ გამოაღწია ამ კუნძულების ლაბირინთიდან.

მონტანესმა საზღვაო შეტაკებებისა და გემების დალუპვის თაობაზე ცნობების შეგროვება 9 წლის წინათ დაიწყო და ახლა ხელთ აქვს მონაცემები 900-მდე ჩაძირული ხომალდის მიახლოებითი ადგილმდებარეობის შესახებ. მათ შორის ასზე მეტი ხომალდი უკვე აღმოჩენილია. კვლევის თვალსაზრისით ყველაზე პერსპექტიული რაიონად მონტანესს პიეროხის კუნძულის წყლები მიაჩნია.

კუბის მთავრობამ დიდი შეფასება მისცა მკვლევართა ჯგუფის საქმიანობას და ოთხერ მოხტანეს და მის კოლეგებს დაავალა წყალქვეშა კვლევის ცენტრის შექმნა, რომელიც მჭიდროდ ითანამშრომლებს ტუოიზის ეროვნულ ინსტიტუტთან. ინსტიტუტი ხვადოდინებებთან ერთად გეგმავს ეკოკურსიებს საზღვაგარეთელ ავეკინთავ-მოყვარულებისათვის, ორმლებსაც საშუალება ექნებათ გაეცნონ კაიეიის ზღვის საინტერესო წყალქვეშა სამყაროს და „გამოიკვლიონ“ მის ფსკერზე სამუდამოდ დარჩენილი უძველესი ხომალდები. ზოგიერთი მათგანი სულ ათიოდე მეტრის ხიღრმეზე იმყოფება.

ჩაძირული ხომალდებიდან ამოღებული მთელი ძვირფასეულობა საზელმწიფოს გადაეცემა და სათანადო ადგილს დაიკავებს კუბის რესპუბლიკის მუზეუმების ხტენდებზე.

ᲩᲔᲛᲘ ᲒᲣᲚᲘ ᲛᲚᲕᲘᲫᲐᲠ ᲐᲠᲡ...

ᲩᲐᲠᲒᲐᲚᲨᲘ ᲕᲐᲣᲐᲝᲑᲐᲖᲔ

ᲠᲐᲪ დრო გადის მით უფრო იზრდება ვაჟა-თუშაურის — პოეზიის ამ ბეჭედრაზის დიდება, ერაკლიება მისი შემოქმედების თაყვანისმცემელთა რიცხვი. ამას ძოწმობს დღესასწაული ვაჟობა, რომელიც ყოველწლიურად აკვისტოს მეორე შაბათს იმართება ჩარგალში, როგორც ჩეშმარიტი სახალხო ზეიმი. აღსანიშნავია, რომ ვაჟობაზე არაერის არ ეპატიჟებიან. ხალხი თავითთავად, საკუთარი გულის კარნახით მოეშურება დღესასწაულზე, როგორც ფშავ-ხევსურეთის სოფლებიდან, ისე მეზობელი რაიონებიდან და დიდაქალაქებიდან.

ასე იყო ჯასულ შაბათსაც, მშვენიერ მზიან დღეს ჩარგალში დიდი ხალხმრავლობა იყო. ვაჟობაზე თავი მოიყარა ასობით კაცმა. დღის პირველ საათზე მგოსნის ხსოვნისადმი მიძღვნილი მიტინგი გაბსნა პარტიის დეშეთის რაკომის პირველმა მდივანმა ი. გამრეკელმა. ვაჟას შემოქმედებაზე სიტყვით დამოიდა პოეტი ალ. გომიაშვილი, სიტყვები წარმოთქვეს და ლექსები წაიკითხეს ხ. ბერულავამ, ნ. ჟურეშიძემ, ი. გეწყიმემ, ე. ჯორგანელამ, შ. ამიუოლაშვილმა, ი. ნონეშვილმა, ს. წვერავამ, რ. ელანიძემ, ვ. მარკოზიამ, თ. ჩალაბაშვილმა.

ქართველი პოეტების ლექსებს სიმღერები და ცეკვები ცვლიდა. დიდი წარმატებით ამოვიდნენ ქართული ხალხური მუსიკის სახელმწიფო ანსამბლი ვ. ჭელეშვილის ხელმძღვანელობით, აგრეთვე დეშეთის სარაიონო კულტურის ანსამბლი სიმღერისა და ცეკვის ანსამბლები ვ. კერესელიძისა და გ. ლიმოჭოლის ხელმძღვანელობით, მომღერალი ი. ზაქაიძე, მაესტროები თ. ხაინდრავა და თ. მაისურაძე, ლ. გორგიაშვილი.

ლიტერატურულ კონკურსზე ვაჟასადმი მიძღვნილი ლექსებით ერთმანეთს ეჯიბრებოდნენ დეშეთის ლიტერატურული კერთანაგების წევრები. გიიმართა დიდი, სპორტული შეჯიბრება. ზეიმზე იყვნენ ვაჟას შვილები გულქანი და ვახტანგი, ერმანელი სტუმრები — გდრ-ის კულტურის საგანმანათლებლო მუშაკები — დოკტორი კარლ-ჰაინც ხაფრანკი და ალფრედ გურბი. გვიან ღამემდე არ შეწყვეტილა ხალხის ზეიმი.

„... მე მძინავს და ჩემი გული მღვიძარ არს“... ეს სიტყვები მხოლოდ ვაჟას შეეძლო ეთქვა.

Ა. ᲗᲝᲛᲐᲫᲔ.

„კომუნისტის“ საკ. კორ.

ᲐᲙᲐᲓᲔᲛᲘᲘᲡ ᲡᲐᲮᲣᲚᲐᲠᲘ ᲡᲙᲝᲚᲐᲡ

ᲚᲔᲜᲘᲜᲒᲠᲐᲓᲘ. (საკ. კორ.). ცანის მაღალმთიანი სოფლის საზოგადოებრივობამ გულთანხმად შეხვედრა მოიწყო საქართველოს სსრ მეცნიერებათა აკადემიის პრეზიდიუმთან არსებული ხვანეთის კომპლექსური შესწავლის კომისიის წევრებს აკადემიკოსებს ნ. ლანდიას და ა. ძიძიგურს.

მეცნიერები დაინტერესდნენ მაღალმთიანი სოფლის ეკონომიკით, მთიელთა ყოფა-ცხოვრებით, ისტორიულ ხვანეთის ადგილობრივების პერსპექტივებზე. გადაეჭრა ბევრ პრობლემებზე.

სტუმრებმა საქართველოს სსრ მეცნიერებათა აკადემიის სახელით, რომელიც შეიფობის ფონდს აქაურ მოსწავლე ახალგაზრდობას, სოფლის 8-წლიან სკოლას საჩუქრად გადასცეს თეზიკი-ქიმიის კაბინეტისა და ლაბორატორიის მოწყობილობა.

ᲛᲝᲫᲠᲐᲕᲘ ᲒᲐᲛᲝᲤᲔᲜᲐ

ᲓᲣᲨᲔᲗᲘ. (საკ. კორ.). ვ. ი. ლენინის ცენტრალური მუზეუმის თბილისის ფილიალის კოლექტივის მიერ შექმნილი მოძრავი გამოფენა დიდი ბელადის ცხოვრებასა და მოღვაწეობას ასახავს.

იგი უკვე დაათვალიერა სომხეთისა და აზერბაიჯანის ცხრა ქალაქის მოსახლეობამ. ახლა კი გამოფენა დუშეთში გაიხსნა. მდიდარი და მნიშვნელოვანი ექსპონატები გამოფენილია კულტურის რაიონულ სახლში. ექსპოზიცია უკვე დაათვალიერა რაიონის ეროვანმა მშრომელმა. ფილიალის ლექტორი ი. სახარულიძე შთამბეჭდავად უამბობს დამთვალიერებლებს დიდი ლენინის ცხოვრებასა და მოღვაწეობაზე.

ᲬᲔᲡᲔᲚᲘ ᲒᲐᲕᲨᲕᲔᲒᲘᲡᲐᲗᲕᲘᲡ

ᲐᲛᲑᲠᲝᲚᲐᲣᲠᲘ. (საკ. კორ.). სოფელ წესის (ციტრუსში დაბთავრდა ტიპური, ორსართულიანი რვაწლიანი სკოლის მშენებლობა.

აქაური ბავშვების ის სიახლე „საქშასტმშენის“ ტრესტის № 152 მოძრავმექანიზებული ალონი ახალგაზრდა კოლექტივის (უფროსი რ. ბაკურაძე) საჩუქარია.

ახალი სკოლის მშენებლობის საქმეში თავიანთი შრომითი წვლილი შეიტანეს წესელმა კოლმეურნეებმაც, პედაგოგებმა და პიონერ-მოსწავლეებმა.

ᲨᲔᲛᲗᲮᲕᲔᲕᲐ ᲙᲐᲕᲙᲐᲡᲘᲝᲜᲖᲔ

ᲡᲢᲘᲥᲘᲐᲡᲗᲐᲜ ᲭᲘᲓᲘᲚᲨᲘ

ᲨᲘᲜᲐᲒᲐᲜ საქმეთა ონის რაიონულ განყოფილებაში ტელეფონმა დარეკა. მეცხოველეობის ხაბჭოთა მეურნეობის ღობის განყოფილების მმართველმა გ. გავაშელმა მორიგეს შეატყობინა: საკავშირო მარშრუტის ოცდათორმეტკაციანი ტურისტული ჯგუფი გუნდეკაის უღელტეხილით ჩრდილოეთიდან კავკასიონის კალთებან ბილიკზე გადმოდიოდა. თოვლის უზარმაზარმა ზვავმა დამრეცე ფერდობზე ტურისტები თან გაიყოლა. თოთხმეტი კაცი თოვლის ტყვეობაში აღმოჩნდა. აქედან სამი ტურისტი დაილუპა, დანარჩენი 11 დაშავებული და შველას ითხოვენ.

მთელი რაიონი ფეხზე დადგა. პარტიის რაიკომმა სასწრაფოდ შექმნა ხაგანგებო კომისია. დაკომპლექტდა მაშველი ჯგუფი, რომელშიც შედიოდნენ მილიციის უფროსის მოადგილე, გამოცდილი მთამსვლელი ვ. ხაგანელიძე, სასამსახურის ინსპექტორი ვ. ჩიკვილაძე, უბნის ინსპექტორები გ. გობეჯიშვილი და ნ. ბერელაძე და ხაგზო საწარმოო უბნის სამუშაოთა მწარმოებელი ზ. ჯაფარიძე. ჯგუფის წევრები ღამის პირველ საათზე შემთხვევის ადგილისაკენ გაეშურნენ.

ნეორე მაშველი რაზმი მაღალმთიან სოფელ ღობში შეიქმნა. აქ განსაცდელში ჩავარდნილი ტურისტების გადარჩენის ხუთვილი გამოთქვეს საშუალო სკოლის დირექტორმა ხ. გავაშელმა, მაესტროებმა ა. ჯობეჯიშვილმა და ბ. გავაშელმა, ქვაშურის ქვის საბადოს სამუშაოთა მწარმოებელმა ო. გავაშელმა, ექიმმა თ. ანჯაფარიძემ და მედდამ ლ. ემელიანოვამ.

როგორც კი ინათა, ოცმა გამბედავმა ადამიანმა კავკასიონის კალთებან ქედს შეუტია. მათი ამოცანა რთულზე რთულები იყო — მძიმედ დაშავებული ტურისტებისათვის ჯერ ადგილზე უნდა აღმოეჩინათ პირველი სამედიცინო დახმარება, შემდეგ კი სათითაოდ გადაეყვანათ მეტად ვიწრო, უჩვეულო დამრეცი და სახიფათო სავალი გზით. ვაჟკაცობამ, თავდადებამ და გამბედაობამ ყოველგვარ დაბრკოლებას ხძლია. მთამსვლელები მალე შემთხვევის ადგილზე მივიდნენ. სამედიცინო დახმარების შემდეგ მძიმედ დაშავებულნი საკაცეზე მოათავსეს და თავქვე დაშვება დაიწყეს, მაგრამ ასე მოძრაობა უგზოობის პირობებში შეუძლებელი შეიქმნა. მაშინ მაშველი რაზმის წევრებმა საკაცეები მიატოვეს, დაულურებული, ფეხმტეხილი და ღონემიხდილი ტურისტები დიდ მანძილზე ზურგით ატარეს, სანამ სამშვიდობოზე არ გამოვიდნენ.

სტიქიასთან, მრისხანე კავკასიონთან ჭიდილი თითქმის მთელი დღე გაგრძელდა. ხალამოხანს 11 დაშავებული ტურისტი ონის რაიონულ საავადმყოფოში მოათავსეს. ამჟერად სიცოცხლის გადარჩენისათვის ბრძოლაში ჩაებენ ექიმები შ. ბუგაღანიშვილი, გ. ტყეშელაშვილი, ვ. კერესელიძე, თ. ცეცაძე, ვ. ბურდილაძე და სხვები. ისინი ღამეებს ავადმყოფების სასთუმალთან ათევდნენ. კომპლექსურმა მკურნალობამ ნაყოფი გამოიღო, პაციენტები გამომჯობინდნენ. 9 ტურისტი უკვე საავადმყოფოდან გაეწერა და ოჯახს დაუბრუნდა, ხოლო ორი, რომელთაც მძიმე მოტეხილობა აქვთ, თბილისში გაგზავნეს სამკურნალოდ.

„კომუნისტის“ საკ. კორ.

ᲨᲔᲯᲔᲒᲖᲣᲠᲗᲘ

ᲤᲠᲔ ᲝᲓᲔᲡᲐᲨᲘ

ᲙᲘᲕᲘᲠᲐᲡ ოდესაში გაიმართა „ა“ კლასის უმაღლესი გუნდების საკავშირო ჩემპიონატის პირველი წრის გამოტოვებული მატჩი „ᲠᲘᲠᲜᲘᲛᲝᲠᲘᲪᲡᲐ“ და კიევის „დინამოს“ შორის. პირველ ტაიმში ანგარიში გახსნის მასპინძლებმა (შეკჩენკო). ხოლო მეორე ნახევრის ბოლოს ანგარიში გათანაბრა ბლოხინმა. ამრიგად თერ — 1:1.

ეი როგორია ლიდერთა ჯგუფის შედგომარეობა ჩემპიონატის ბანახლების წინ — კიევის „დინამო“ — 23 ქულა, თბილისის „დინამო“ — 21, „ტორპედო“ — 20, მოსკოვის „დინამო“, „შახტიორი“, „ლოკომოტივი“ — 19-19 ქულა 16 თამაშიდან.

ᲩᲔᲛᲞᲘᲝᲜᲐᲢᲘ ᲒᲐᲜᲐᲮᲚᲓᲐ

ᲨᲔᲡᲕᲔᲜᲔᲑᲘᲡ შემდეგ განახლდა „ა“ კლასის პირველი ლიგის გუნდების საკავშირო ჩემპიონატი. ლიდერობა ქვლავ ხელთ იგდო ტაშკენტის „პახტაკორმა“, რომელმაც თავის მოედანზე მოუგო როსტოვის სკა-ს — 2:1. მიხსკის „დინამო“ სვერდლოვსკში ფრეს — 1:1 — დასჯერდა „ურალმაშთან“, ხოლო მოსკოვის „სპარტაკმა“ ამ ტურის მატჩი ყაზანის „რუბინთან“ ადრე ითამაშა და ამ დღეს თავისუფალი იყო.

ქუთაისის „ტორპედო“ შეხვდა გროზნოს „ტერეკს“. ანგარიშია 1:1, კემეროვოს „კუზბასმა“ წაგო სტუმრებთან — ლენინგრადის „დინამოსთან“—0:1, ხოლო სიმფეროპოლის „ტავრიამ“ დეშანტში „პამპრთან“ — 1:3.

ახლა პირველი ექვსეული ასე გამოიყურება: „პახტაკორი“ — 31 ქულა 22 თამაშიდან, მინსკის „დინამო“ 30 ქულა, მოსკოვის „სპარტაკი“ — 29, „კუზბასი“ — 28, „ტერეკი“ — 26, „ტავრია“ — 26. „ტორპედო“ 19 ქულით კვლავ მე-13 ადგილზეა.

ᲤᲘᲜᲐᲚᲨᲘ ᲒᲐᲕᲘᲓᲜᲔᲓ

ᲗᲑᲘᲚᲘᲡᲘᲡᲐ და თელავში გაიმართა ორი ნახევარფინალური მატჩი საქართველოს თასზე ფეხბურთში. თელავის „ნადიკვარმა“ თავის მოედანზე რესპუბლიკის ჩემპიონობის ლიდერი გალის „მზიური“ მიიღო. შეხვედრა 2:0 მოიგეს თელაველმა ფეხბურთელებმა.

საქართველოს ფიზკულტურის ინსტიტუტის გუნდმა საჩხერის „იბერიას“ უმასპინძლა. მატჩის ძირითადი დრო ფრედ — 1:1 დასრულდა. დამატებით დროში 4:1 გაიმარჯვეს თბილისელმა სტუდენტებმა.

ამრიგად, 23 აგვისტოს თბილისში ფინალურ მატჩში ერთმანეთს ხვდებიან საქართველოს ფიზკულტურის ინსტიტუტი და თელავის „ნადიკვარი“.

ᲛᲔᲝᲠᲔ ᲔᲨᲔᲚᲝᲜᲨᲘ

ᲒᲐᲘᲛᲐᲠᲗᲐ ჩვენი ქვეყნის ჩემპიონატის მეორე ლიგის (მეოთხე ზონის) მორიგი ტურის მატჩები. აი როგორ ითამაშეს ჩვენი რესპუბლიკის გუნდებმა: ბათუმის „დინამო“-თბილისის „სპარტაკი“ —2:1, ზუგდიდის „დინამო“-ციხისეაბდის „პროკურორი“ — 4:0, გორის „დილა“-ლენინაკანის „შირაქი“ — 1:2, მახარაძის „დინამო“-ლანჩხუთის „გორია“ — 2:1, ნალჩიკის „სპარტაკი“-სამტრედიის „ლოკომოტივი“ — 2:1, მაკოპის „დრეშგა“-სოხუმის „დინამო“ — 1:0.

„ᲓᲘᲜᲐᲛᲝᲡ“ ᲡᲐᲙᲐᲕᲨᲘᲠᲝ...

ᲗᲑᲘᲚᲘᲡᲘᲡ სტადიონებზე სტარტი აიღო სპორტსაზოგადოება „დინამოს“ საკავშირო საბჭოს პირველობამ ფეხბურთში 1962-1963 წლებში დაბადებულ ჭაბუკთა გუნდებს შორის. პირველი ადგილისათვის იბრძვიან თბილისს, მოსკოვის, კიევისა და მინსკის ჭაბუკ ფეხბურთელთა გუნდები.

პირველ ტურში ასპარეზობის მასპინძლებმა თბილისელმა ფეხბურთელებმა 2:1 მოუგეს კიევის „დინამოს“, ხოლო მინსკის გუნდმა 3:1 სძლია მოსკოველ თანაკლუბელებს. დღეს მეორე ტურია.

ᲞᲐᲥᲚᲔᲝᲡᲜᲝᲑᲐ

ᲔᲕᲠᲝᲞᲘᲡ ᲗᲐᲡᲔᲑᲘ ᲒᲐᲗᲐᲛᲐᲨᲓᲐ

ᲒᲔᲠᲛᲐᲜᲘᲘᲡ ᲓᲔᲛᲝᲙᲠᲐᲢᲘᲣᲚᲘ ᲠᲔᲡᲞᲣᲑᲚᲘᲙᲘᲡ ᲡᲞᲝᲠᲢᲡᲛᲔᲜᲗᲐ ᲬᲐᲠᲛᲒᲔᲗᲔᲑᲐ

ᲖᲘᲜᲔᲗᲘᲡ დედაქალაქ პელსინკის ოლიმპიურ სტადიონზეს ორ დღეს მიმდინარეობდა ევროპის თასების გათამაშება ვაჟთა და ქალთა გუნდებს შორის. ორივე თასი გერმანიის დემოკრატიული რესპუბლიკის გუნდებმა მოიპოვეს.

ვაჟების 20 სახიობიდან რვა ოქროს მედალი დაიმსახურეს და დააგროვეს 123 ქულა. მეორე ადგილზე გამოვიდა გერმანიის ფედერაციული რესპუბლიკის გუნდი — 110 ქულა, მესამეზე — სსრ კავშირის ნაკრები — 99 ქულა.

თვალსაჩინო იყო გერმანიის დემოკრატიული რესპუბლიკის სპორტსმენი ქალების უპირატესობაც, რომლებმაც ავდრის მიუხედავად ორი მსოფლიო რეკორდი დაამყარეს (როზე-მარი ალერმანმა ერთი სანტიმეტრით გააუმჯობესა თავისივე უმაღლესი მიღწევა სიმაღლეზე ხტომაში — 197 სმ, ხოლო 400 მეტრზე თარჯრბენში კ. როსლეიმ უჩვენა 55,63 წამი) და გარდა ამისა 15-დან 11 სახეობაში გამიმარჯვეს, დააგროვეს 114 ქულა. საბჭოთა გუნდი მეორე ადგილზე იმყოფება — 93 ქულა, მესამეზე ინგლისელი — 67 ქულა.

პირველ ორ ადგილზე გასულმა გუნდებმა (როგორც ვაჟთა, ისე ქალთა) უფლება მოიპოვეს მონაწილეობა მიიღონ ამ შემოდგომაზე დიუსელდორფის (აგრ) მომავალ ასპარეზობაში მსოფლიო თასზე.

ᲐᲡᲞᲐᲠᲔᲖᲝᲑᲔᲜ ᲘᲣᲜᲘᲝᲠᲔᲑᲘ. ᲜᲝᲠᲩᲔᲑᲘ

ᲙᲐᲣᲜᲐᲡᲨᲘ 12 დღეს გრძელდებოდა ბავშვთა სპორტული სკოლების საკავშირო პირველობა ფრენბურთში სსრ კავშირის გაგათლების სამინისტროს ხაზით, რომელშიც გამოდიოდნენ 1961-62 წლებში დაბადებული გოგონები. ასპარეზობა ჩინებულად წარმართა საქართველოს გუნდმა (მწვრთნელი ა. იგნატიევი), რომელმაც ჩემპიონობა და ოქროს მედლები მოიპოვა.

ᲙᲝᲕᲔᲚᲬᲚᲘᲣᲠᲐᲓ ჩვენს ქვეყანაში ფიზკულტურელის საკავშირო დღეს იმართება ბავშვთა სპორტული ზეიმი — ჩემპიონატი-ფესტივალი ძინი-კალათბურთში. ᲧᲚᲔᲣᲚᲘᲡ ᲐᲡᲔᲗ დღესასწაულზე მოეწყო ქალაქ კიროვო-ჩეპეცკში. ასპარეზობდნენ 1966 წელს დაბადებული გოგონები და ბიჭეები. ეს შეჯიბრება საინტერესოდ მიმდინარეობს: გუნდები ჯერ ერთმანეთს ეჯიბრებიან (ეკიაში, სიმღერაში, ეწყობა კაპიტანთა პაექრობა, ასპარეზობა ცურვაში, ფიზიკურ და ტექნიკურ ძიმბადებაში ᲘᲝᲠᲛᲐᲢᲘᲕᲔᲑᲘᲡ ჩაბარებით. და ბოლოს გაიარჯვებულნი ერთმანეთს ხვდებიან ძინი-კალათბურთში.

მოკავშირე რესპუბლიკების, ქალაქების მოსკოვისა და ლენინგრადის გუნდების მონაწილეობით გამართულ ამ ჩემპიონატში ვაჟების ძირითა გაიმარჯვა საქართველოს გუნდმა, ხოლო გოგონები მეორე ადგილზე გავიდნენ.

გუნდები დაკომპლექტებულ იყვნენ თბილისის განათლებისა განყოფილების „ოლიმპიური რეზერვის სკოლის“ აღსაზრდელებით, რომელსაც სახელგანთქმული კალათბურთელი ო. ჭორქია ხელმძღვანელობს. გუნდები მომაზადეს მწვრთნელებმა ტაია ნეჩაევამ და გივი ჩუბინიძემ.

ᲙᲐᲚᲐᲗᲑᲣᲠᲗᲘ

ᲬᲘᲜ ᲐᲠᲘᲡ ᲡᲐᲞᲐᲡᲙᲘ

ᲫᲕᲔᲚᲘᲡᲐᲨᲘ მოეწყო მსოფლიოს ჩემპიონობის პოეტესდეკატების პორტიშისა და სპასკეი ნახევარფინალური მატჩი მეთოოოეკეტ გადადებული პატიის დაბოლოება. სპასკეთ შეიღო ყაბის ძიღწევა 75-ე სვლაზე, მეცამეტე პარტიაში კი გამარჯვება. ამრიგად, მატჩის დამთავრებამდე სამი ტურით ადრე ანგარიშია 7:6 სპასკის სასაგებლოდ.

ᲓᲔᲙᲔᲛᲑᲠᲘᲡᲗᲕᲘᲡ

ᲠᲝᲪᲐ ᲡᲐᲭᲘᲡ ᲡᲮᲕᲐ ᲣᲨᲘᲡ

ᲜᲐᲨᲣᲚᲐᲓᲔᲕᲘᲗ ბოგდანოვკა-ᲬᲐᲚᲙᲘᲡ გზაზე „ᲔᲘᲒᲣᲚᲘ“ და სატვირთო ავტომობილი ერთმანეთს შეეჯახნენ. შეჯახება ტრაგიკულად დამთავრდა: „ᲔᲘᲒᲣᲚᲘᲡ“ ოთხი მგზავრი, ცოლქმარი მზიკიანები, მათი 8 წლის გოგონა და სარქის ბაბაიანი ადგილზევე გარდაიცვალნენ; ხოლო „ᲔᲘᲒᲣᲚᲘᲡ“ მძღოლი რაფაელ ელოიანი მძიმედ დაშავდა.

რ. ელოიანი მამის კუთვნილ „ᲔᲘᲒᲣᲚᲘᲡ“ მის დაუკითხავად დაეჯროლებდა, თანაც საერთოდ არ გააჩნდა მართვის უფლების მოწმობა. ხოლო სატვირთო ავტომობილის ᲨᲐᲤᲠᲘᲡ მოქალაქე ᲒᲐᲜᲬᲘᲚᲘᲡ ᲛᲘᲡᲘᲡ ᲒᲐᲜᲬᲘᲚᲘᲡ ᲛᲝᲜᲐᲛᲔᲡᲘᲡ ᲛᲘᲡᲘᲡ ᲬᲐᲠᲛᲝᲨᲝᲑᲘᲗ ᲛᲘᲛᲓᲘᲜᲐᲠᲔ ᲛᲔᲠᲔᲜᲘᲜᲓᲘᲡ ᲛᲘᲡᲘᲡ ᲬᲐᲠᲛᲝᲨᲝᲑᲘᲗ ᲛᲘᲛᲓᲘᲜᲐᲠᲔ ᲛᲔᲠᲔᲜᲘᲜᲓᲘᲡ ᲛᲘᲡᲘᲡ ᲬᲐᲠᲛᲝᲨᲝᲑᲘᲗ ᲛᲘᲛᲓᲘᲜᲐᲠᲔ ᲛᲔᲠᲔᲜᲘᲜ