პროლეტარებო ყველა ქვეყნისა, შეერთდით!

კომუნისტი

1977 ხუთშაბათი 11 აგვისტო № 186 (16926) ფასი 2 კაპ. 1977

გაზეთი გამოდის 1920 წლის 3 ივნისიდან

საქართველოს კომუნისტური პარტიის ცენტრალური კომიტეტის, საქართველოს სსრ უმაღლესი საბჭოსა და საქართველოს სსრ მინისტრთა საბჭოს ორგანო

КОМУНИСТИ

ОРГАН ЦК КП ГРУЗИИ, ВЕРХОВНОГО СОВЕТА ГРУЗИНСКОЙ ССР И СОВЕТА МИНИСТРОВ ГРУЗИНСКОЙ ССР

ხუთწლედის აღამიანები

ჩვენი რესპუბლიკის ქარხნებსა და ფაბრიკებში მიმდინარებს და ბალ-ვენახებში ფართოდ გაჩაღდა დიდი ოქტომბრის აღსანიშნავი სოციალისტური შეჯიბრება. დღეს ჩვენს [illegible] ტყეურის, [illegible] ავრცელებ ფოტოსურათებს. ერთი [illegible] მეორე [illegible] [illegible] [illegible] მაგრამ ერთია იდეა — გამოუშვან რაც შეიძლება მეტი პროდუქცია, წარმატებით დაამთავრონ ხუთწლედის მეორე წელი.

ვახტანგ არაბიძე (ზემო სურათი) — ზესტაფონის ფეროშენადნობთა ქარხნის მეოთხე საამქროს 26-ე ლ. მელის ბრიგადის ხელმძღვანელია. კომუნისტი, საამქროს პარტკომუფორგი, იგი მუდამ მოწინავეა. მისმა ბრიგადამ წარმატებით შეასრულა შვიდი თვის გეგმა. გეგმის გადამეტებით გამოშვებულია 300 ტონა ლითონი, დაზოგილია ათიათასობით კილოვატსაათი ელექტროენერგია.

მეორე სურათზე — რაიონის ერთ-ერთი საუკეთესო მექანიკი გრიგოლ გოგბერაშვილი, დიდი სამამულო ომის მონაწილე, სოფელ კვალითის ორჯონიკიძის სახელობის კოლმეურნეობის წევრი. წელს ვალდებულება იკისრა 0,43 ჰექტარ ნაკვეთზე მოიწიოს და სამშობლოს ჩაბაროს ხულ ცოტა 10 ტონა უურძენი.

ვლ. გინზბურგის ფოტო და ტელეტა.

ჩვენი შრომითი კოლექტივი

ჩემი ქარხანა ჩემი სიამაყეა! — აი დევიზი ახალი პატრიოტული თაოსნობისა, რომელიც ამ დღეებში, სსრ კავშირის კონსტიტუციის პროექტის განხილვის დროს იშვა ჩვენი რესპუბლიკის ერთ-ერთ მოწინავე შრომითს კოლექტივში — თბილისის დიმიტროვის სახელობის საავიაციო ქარხანაში. ამ თაოსნობისადმი მიძღვნილ თემატურ სალაზარდა ავიამშენებლებიც, რომელთაც აქ საპატიო შრომითი ისტაფეტა გადასცეს, ცნობილმა ნოვატორმა ხარატმა ტ. როსტიაშვილმა ასე გამოხატა თანამოსაქმეთა გულისნადები:

„ეს ჩემი ძალაკის, რაიონის, ჩემი შრომითი კოლექტივის საბჭოთა ქვეყნის კონსტიტუციის მოთხოვნები — ვიუშრომო კეთილსინდისიერად. აქციური მონაწილეობა მივიღო საზოგადოებრივ საქმიანობაში, განუხრელად დავიცვა შრომისა და საწარმოო დისციპლინა...“

და თითოეული შრომითი კოლექტივიც ხომ სწორედ იმით არის ძლიერი და ჯანსაღი, რომ ასე ფიქრობს და მოქმედებს მისი ყველა წევრი. თავის მხრივ კოლექტივის ძალა და ავტორიტეტი უდიდეს გავლენას ახდენს პიროვნების აღზრდაზე, მის ყოველმხრივ ჩამოყალიბებაზე.

— „ადამიანისათვის კოლექტივი, რომელშიც იგი მუშაობს, — თქვა ამხანაგმა ლ. ი. ბრეჟნევმა საბჭოთა პროფკავშირების XVI კონგრესზე, — თავისებური სახლიც არის, ოჯახიც და სკოლაც. სწორედ აქ გადაეცემა ერთი თაობიდან მეორეს პროფესიული გამოცდილება, ოსტატობა, ნამუსიანი შრომის ჩვეა. სწორედ აქ — გულიდან გულში — გადაეცემა ახალგაზრდობას კომუნისტური იდეურობა, რომ მუდამ იყოს წინ, ყველაზე ძნელ, ყველაზე გადამწყვეტ უბნებზე“.

ვინ ჩამოთვლის იმ მოწინავე ადამიანთა გვარებს, რომელთაც თავიანთი პატრიოტული და გონივრული შრომით აღამაღლეს შრომითი კოლექტივის ავტორიტეტი. წინ წასწიეს საერთო საქმე. ვინ მოთვლის იმ შესანიშნავ თაოსნობებს, იმ სასარგებლო გამოგონებებსა და სხვა სიახლეებს, რომლებიც განუწყვეტლივ იბადება და ჩნდება ქალაქად თუ სოფლად. ამასთან, ყველაზე საგულისხმო, ყველაზე ძვირფასი ის არის, რომ ერთი კოლექტივის წარმატება ხალუთარ ჩარჩოებში კი არ ჩერდება, გზას იკვლევს, მიისწრაფის სხვა კოლექტივებისაკენ და საერთო საუნჯედ, საერთო საკუთრებად იქცევა.

აი რატომ არის, რომ ყოველდღიურად სულ ახალ და ახალ საწარმოებში, კოლმეურნეობებსა და საბჭოთა მეურნეობებს, სამშენებლო, სატრანსპორტო და სხვა ორგანიზაციებს, ცალკეულ უბნებს, ბრიგადებსა და რგოლებს კომუნისტური შრომის კოლექტივების საპატიო სახელი ენიჭებათ.

მთელი შრომითი კოლექტივის ჯანსაღი სახე გამოჩნდა რუსთაველ მეტალურგთა შესანიშნავ წამოწყებაში: „სოციალისტური დისციპლინის განმტკიცებას — ვუშური გარანტია!“, „ერთი ჩამორჩენილი და უდისციპლინო — ჩვენ ვგვრცხვენია!“.

დიდი ოქტომბრის მე-60 წლისთავის შესახვედრად გაჩაღებულ საყოველთაო-სახალხო შეჯიბრებაში სულ უფრო ფართოდ შლის ფრთებს ქ. ქუთაისისა და თბილისის პირველი მაისის რაიონის პარტიული კომიტეტების თაოსნობა — „ვიუშუაოთ“ საიუბილეო 1977 წელს ისე, რომ არ გვეკადეს ჩამორჩენილი შრომელთა კოლექტივები“. საჭიროა ეს თაოსნობა კვლავაც გავრცელდეს, გავრცელდეს იგი სახალხო მეურნეობის ყველა დარგში. მიუხედავად იმისა, რომ ყოველთვიურად მცირდება ჩამორჩენილი კოლექტივების რიცხვი, ისინი ჯერ კიდევ არიან როგორც მრეწველობაში, ისე სოფლის მეურნეობაში, ტრანსპორტზე, მშენებლობაში, მომსახურების სფეროში...

ყოველივე ამას კი საფუძვლიანი ანალიზი, განსჯა სჭირდება. თითოეული შრომითი კოლექტივიც უნდა შეიქმნას ურთიერთმომთხოვნელობის, ამხანაგური დახმარების ატმოსფერო. სწორედ ასე ოქტეგიან გაერთიანება „ჩარხშენებლის“ კოლეგის სახელობის ჩარხსაშენებელი ქარხნის იმ კომპლექსურ ბრიგადაში, რომელსაც ცნობილი ნოვატორი ხარატი ა. ხარეტონაშვილი ხელმძღვანელობს. აქ წესად აქვთ: თუ ერთმა რომელიმემ გამოიგონა რაიმე სამარჯვე დეტალების უკეთ და სწრაფი დამუშავებისათვის, იგი უმალვე ყველას კუთვნილება ხდება. ახლაც ამ შედეგებებული და მეგობრული კოლექტივის წევრებმა მიზნად დაისახეს, რომ დიდი ოქტომბრის მე-60 წლისთავის დღესასწაულისათვის ბრიგადის ყველა წევრს ხარისხის საკუთარი დამღა ჰქონდეს.

„მე კოლექტივმა აღმზარდა... როგორ დავივიწყებ მას...“ — ასეთი წერილები სულ უფრო და უფრო მატულობს „კომუნისტის“ სარედაქციო ფოსტაში. და აქ იგულისხმება არა მარტო შრომითი, არამედ ზნეობრივი აღზრდაც, რისთვისაც საჭიროა მთელი კომპლექსი ღონისძიებისა, რომლებსაც შრომითი კოლექტივები ახორციელებენ. მაგრამ ეს დიდი ამოცანა წარმატებით გადაწყდება სწორედ იქ, სადაც პარტიული ორგანიზაცია ერთსულოვნად და ნაყოფიერად მოქმედებს, სადაც აშკარად ჩანს კომუნისტთა ავანგარდული როლი. მათმა ყოველდღიურმა ორგანიზატორულმა და აღმზრდელობითმა მუშაობამ უნდა შეაკავშიროს კოლექტივი, დარაზმოს იგი, წინ წარუძღვეს ყველა საქმეში.

კომუნისტი ამხანაგების სიტყვას უდიდესი აღმზრდელობითი ზეგავლენა ექნება. არასოდეს არ ავუაროთ გვერდი ე. წ. მწვავე საკითხებს, ყველგან შევებრძოლოთ მიუკერძოებელი მსჯელობის, აზრთა გულახდილი გაზიარების პირობები. სწორედ გულწრფელი ინდივიდუალური საუბრებით შეძლეს ახალგაზრდა ხელმწიფო სანერგე მეურნეობის კომუნისტებმა, რომ მათი პარტიული ორგანიზაციის წევრი ი. მელიქიძე და ზოგიერთი სხვა უპარტიო მუშაკები უფრო ღრმად ჩაფიქრებოდნენ მდგომარეობას, და თუმცა სპეციალიზაციის გამო მეცხოველეობის ფერმა გაუქმდა, მემინდვრეობაშიც ენერგიულად ეშრომათ. მსგავსი მაგალითები ცოტა როდია.

დიახ, თითოეული პარტიული ორგანიზაციის მოღვაწეობაში მთავარია გულისხმიერება, ამხანაგური ურთიერთობა, დარწმუნების მეთოდის გამოყენება. არავითარი მტკიცება არ სჭირდება იმას, თუ რაოდენ დიდ როლს ასრულებს აღმზრდელობითის მუშაობაში ე. წ. ყურადღების ნიშნები: დაბადების დღის მილოცვა, სამუშაო იარაღების საზეიმოდ გადაცემა, მუშად კურთხევა, შრომითი დიდების სალამების მოწყობა და სხვ. მთელმა ატმოსფერომ კოლექტივში ხელი უნდა შეუწყოს ერთსულოვან მუშაობას. მაგრამ ამ ყურადღებასთან ერთად მტკიცედ უნდა დავიცვათ ურთიერთმომთხოვნელობის პრინციპი, შევქმნათ ნაკლოვანებებისადმი შეურიგებლობის ატმოსფერო, პრინციპული შეფასება უნდა მივცეთ დისციპლინის, ბიუროკრატიზმს, კრიტიკისადმი არასწორ დამოკიდებულებას.

შემრიგებლობა, ლიბერალიზმი, წაყრუება არანაკლები დანაშაულია. საქართველოს კომპარტიის ცენტრალური კომიტეტი, რომელმაც მეტად გაბედული და პრინციპული ღონისძიებანი განახორციელა პარტიის თბილისის საქალაქო კომიტეტის შესახებ სკკპ ცენტრალური კომიტეტის ცნობილი დადგენილების შესასრულებლად, რესპუბლიკის პარტიულ ორგანიზაციებს, კომუნისტებს, ჩვენს კადრებს დადენიადგ აფრთხილებს, რომ უკონტროლობა, ნაკლისა და დანაშაულისადმი წაყრუება ახალ და უფრო დიდ დანაშაულ' ბადებს.

სწორედ ეს მითითება დავიწყეს აჭარის ბავშვთა რესპუბლიკური ხაავადმყოფოს კოლექტივმა, მისმა ხელმძღვანელებმა, პირველადმა პარტიულმა, პროფკავშირულმა და კომკავშირულმა ორგანიზაციებმა. აქ თავის ნებაზე მიუშვეს კომკავშირელი ექიმი გ. უუფარაძე, რომელმაც დანაშაული დანაშაულზე ჩაიდინა. თავგასული ყუფარაძის ნაცვლად სხვები იტვირთავდნენ თავს მუშაობით.

ყველაფრიდან ჩანს, რომ ხაავადმყოფოს ხელმძღვანელებმა, პარტიულმა და კომკავშირულმა ორგანიზაციებმა დაივიწყეს თავიანთი მოვალეობანი.

სსრ კავშირის ახალი კონსტიტუციის პროექტში, რომელსაც დღეს გულდასმით, დაკვირვებით, ღრმად და საფუძვლიანად განიხილავს მთელი საბჭოთა ხალხი, ნათქვამია, რომ „უფლებათა და თავისუფლებათა განხორციელება განუყოფელია მოქალაქის მიერ თავის მოგალეობათა შესრულებისაგან“

და თუ ყოველი ჩვენგანი კეთილსინდისიერად შეასრულებს იმ მოვალეობებს, რომლებსაც ჩვენი ქვეყნის ძირითადი კანონი ითვალისწინებს, მაშინ თითოეული შრომითი კოლექტივი უფრო ბრძოლისუნარიანი იქნება, წარმატებით განახორციელებს პარტიის XXV კონგრესის მიერ დასახულ საპატიო და პასუხსაგებ ამოცანებს.

საბჭოთა საქართველოს საოქტომბრო მაჯისცემა

ვალდებულება სრულდება

თბილისი. („კომუნისტი“ კორ.). დედაქალაქის მაუდ-კამვოლის კომბინატ „საბჭოთა საქართველოს“ (დირექტორი ო. ბალანჩივაძე) კოლექტივმა, რომელიც დიდი ოქტომბრის მე-60 წლისთავის აღსანიშნავ სოციალისტურ შრომითს ვახტზე დგას, წარმატებით შეასრულა საიუბილეო წლის იანვარ-ივლისის დავალება.

საერთო პროდუქციის წარმოების გეგმა კომბინატმა 101.6 პროცენტით გაანადოდა. ზეგეგმით გამოშვებულია 830 ათასი მანეთის სხვადასხვა სახის ქსოვილი. რეალიზაციის დავალებას კი 407 ათასი მანეთით გადააჭარბეს.

გასული წლის შესაბამის პერიოდთან შედარებით აქ მზა შალის ქსოვილების წარმოებამ 123.7 ათასი მეტრით იმატა, ხოლო პირველი ხარისხის პროდუქციია გეგმით გათვალისწინებული 84 პროცენტის ნაცვლად გამოშვებულია 87 პროცენტი.

ნაკლისრი სოციალისტური ვალდებულებით კომბინატს ზეგეგმით 10 თვეში უნდა გამოეშვა 840 ათასი მანეთის საერთო პროდუქცია, ეს ვალდებულება მთ თანტიურად შვიდ თვეში შეასრულეს და 40 ათასი მანეთით მეტი პროდუქცია აწარმოეს, შრომის ნაყოფიერება გეგმასთან შედარებით 6 პროცენტით გაიზარდა.

მოსკოვში' საკავშირო ასორტიმენტის ინსტიტუტში სამხატვრო ტექნიკურ საბჭოზე შვიდმა ნიმუშმა მაღალი შეფასება მიიღო, რომელთა წარმოებასაც კომბინატი მომავალი წლიდან დაიწყებს.

ბრიგადის ფევრეგმა გადაწყვიტეს

ახალციხე. (ხაკ. კორ.). აქტიდაატომიტის მაღაროთა სამმართველოს შორდოს ჭაბურნის ბრიგადის ბრიგადის წევრებმა, რომელსაც შ. ლომიძე ხელმძღვანელობს, ყოველდღიურ დავალებას 115-120 პროცენტით ასრულებენ. შვიდ თვეში მათ ამოიღეს 9300 კილოგრამი ტექნიკური აქატი, რაც გეგმიურზე 300 კილოგრამით მეტია.

ბრიგადის წევრთა გადაწყვეტილებაა დიდი ოქტომბრის მე-60 წლისთავისათვის გეგმის გადამეტებით 10 ოქტომბრის 500 კილოგრამი ტექნიკური აქატი.

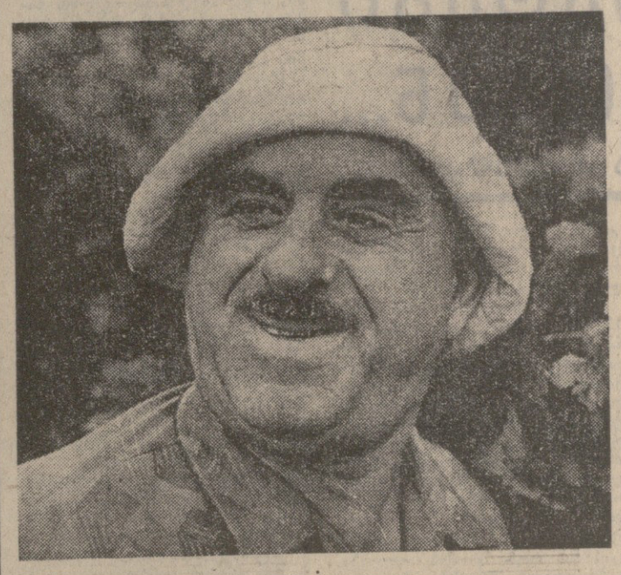

საქართველოს კომპარტიის ცენტრალურ კომიტეტში

კაპიტალურ მშენებლობას — დამკვრელური ზემპი

საქართველოს კომპარტიის ცენტრალურ კომიტეტში გაიმართა თათბირი, რომელზეც შეაჯამეს კაპიტალური მშენებლობის მიმდინარე წლის 7 თვის გეგმის შესრულების შედეგები და განიხილეს სამშენებლო-სამონტაჟო სამუშაოთა წლიური გეგმის უთუო შესრულების ამოცანები.

თათბირის მუშაობაში მონაწილეობდნენ საქართველოს კომპარტიის ცენტრალური კომიტეტისა და საქართველოს სსრ მინისტრთა საბჭოს პასუხისმგებელი მუშაკები, პარტიის საქალაქო კომიტეტებისა და რაიკომების მდივნები, სამინისტროებისა და უწყებების, სახელმწიფო საგეგმო კომიტეტის, სახლმშენის, ამიერკავკასიის რკინიგზის ხელმძღვანელები, საქართველოს სსრ მშენებლობისა და სასოფლო მშენებლობის სამინისტროთა ტრესტების მმართველები და პარტიული კომიტეტების მდივნები, მთელი რიგი სხვა ორგანიზაციების ხელმძღვანელები.

ინფორმაცია გააკეთა საქართველოს კომპარტიის ცენტრალური კომიტეტის მშენებლობისა და საქალაქო მეურნეობის განყოფილების გამგის მოადგილემ ა. ს. ვინოგრადოვმა.

თათბირზე მოისმინეს პარტიის ზოგიერთი საქალაქო კომიტეტისა და რაიკომის მდივნების, სამინისტროების, უწყებების, სამშენებლო და სამონტაჟო ტრესტების და სამმართველოების. საუბარ მასალათა მრეწველობის საწარმოების, ამიერკავკასიის რკინიგზის ხელმძღვანელთა გამოსვლები.

მეათე ხუთწლედის მეორე წლის დავალებათა წარმატებით შესრულებისათვის ბრძოლის თანამედროვე ეტაპზე რესპუბლიკის მშენებელთა ამოცანების შესახებ ილაპარაკა საქართველოს კომპარტიის ცენტრალური კომიტეტის მშენებლობისა და საქალაქო მეურნეობის განყოფილების გამგემ გ. ა. ანდრონიკაშვილმა.

აღინიშნა, რომ მიმდინარე წლის დამდეგიდან მშენებლებმა დიდი მუშაობა გასწიეს ძირითადი ფონდების დროული ამოქმედებისათვის, კაპიტალურ დაბანდებათა ათვისებისათვის. სამშენებლო-სამონტაჟო სამუშაოთა შესრულებისათვის. ამასთან განსაკუთრებული ყურადღება ეთმობოდა ბინების, სკოლების, პროფესიულ-ტექნიკური სასწავლებლების, საბავშვო ბაღების, საავადმყოფოებისა და კომუნალური ობიექტების მშენებლობას. ტრესტებისა და სამმართველოების უმრავლესობა ასრულებს დაკისრებულ დავალებებს. მათ დაძლიეს ჩამორჩენა. შეიარაღდნენ რა ისეთი მოწინავე და უკვე ნაცადი მეთოდებით, როგორიცაა ხარისხის მართვის სისტემა, ობიექტების ჩაბარების ორწლიანი დაგეგმვის ორლოვური მეთოდი, ბრიგადული იჯარა, ძირეულ ძვრებს მიაღწიეს რესპუბლიკის სამშენებლო მოედნებზე.

მშენებელთა და მემონტაჟეთა შორის ფართოდ გაიშალა სოციალისტური შეჯიბრება დიდი ოქტომბრის მე-60 წლისთავის ღირსეული შეხვედრისათვის. პარტიულმა ორგანიზაციებმა. რომლებიც სათავეში ჩაუდგნენ ამ შეჯიბრებას, ახალ თვისებრივ დონეზე აიყვანეს პოლიტიკური და ორგანიზატორული მუშაობა თავიანთ კოლექტივებში. განმარტავენ მშენებლებს მათ პასუხსმგებლობას ხალხის წინაშე, მკაცრი კონტროლი დაწესეს იმისადმი, რომ სახელმწიფო დავალებები უთუოდ სრულდებოდეს ყოველ სამუშაო ადგილზე.

ამასთან აღინიშნა, რომ ზოგჯერ სამშენებლო-სამონტაჟო სამუშაოთა წარმოების ტექნოლოგიის ღარღვევის, პროექტებიდან გადახვევის, დაბალი შრომის დისციპლინის, არადამაკმაყოფილებელი საავტორო ზედამხედველობის შედეგად ობიექტებს საექსპლოატაციოდ გადასაცემან ვრცელიკის დარღვევები. ყველა დაბალ დონეზეა შენობების ხარისხი.

არის ნაკლოვანებები საშენ მასალათა წარმოებაში. მაგალითად, მეტლახის საშენ მასალათა კომბინატი მოძველებული ტექნოლოგიური მოწყობილობის გამო ყოველდღიურად გეგმას იღებს ათასობით ტონა აგურს, გურჯაანის აგურის ქარხანაში, სამტრედიის სამენ მასალათა კომბინატში. ბათუმის სახლთსაშენებელ კომბინატში მოწყობილობა ასევე საჭიროებს მოდერნიზაციას. ამ საწარმოების მიერ გამოშვებული პროდუქციის ხარისხი დაბალია და არ აკმაყოფილებს მშენებლებს.

გადაუდებელ დახმარებას საჭიროებს მშენებლობის სამინისტროს № 6 ტრესტი. აქ აკლია ასაწყობი რკინაბეტონის ნაკეთობანი, საღურგლო მასალები, კოქტურა ამწე, სხვა სამშენებლო ტექნიკა და, რაც მთავარია, მუშახელი. ტრესტის მუშაობას საკმაო ყურადღებას არ უთმობენ აფხაზეთის საოლქო და სოხუმის საქალაქო პარტიული ორგანიზაციები. ყოველივე ამის გამო ტრესტის კოლექტივი სისტემატურად ფუშავს გეგმის შესრულებას.

თათბირის მონაწილეებმა ბევრი პრეტენზია წაუყენეს ამიერკავკასიის რკინიგზის მუშაობას.

ამ მხრივ, როგორც აღინიშნა თათბირზე, უყურადღებია ავტოტრანსპორტელთა მუშაობის გამოცდილება, რომლებიც მშენებლობასთან დაკავშირებულ ყველა საკითხს ოპერატიულად, ხარისხიანად წყვეტენ. საქმეში მასალების ობიექტებზე გადაზიდვის სუკეთესო ორგანიზაციას წელს ბევრად უწყობს ხელს მომსახურების ხაზის ზუსტი განაწილება რესპუბლიკის ავტოტრანსპორტის სამინისტროს ავტომეურნეობებს შორის, სადისპეტჩერო პუნქტებმა, რომლებიც ყველა ახალშენებლობაზეა შექმნილი, აამაღლა სატრანსპორტო საშუალებების მობილურობა და მანეურობა.

სამშენებლო-სამონტაჟო სამუშაოთა მიმდინარეობაზე უარყოფით გავლენას ახდენს ლითონ-კონსტრუქციებით, ბეტონით, სალიფტო მეურნეობით, ტექნიკით ობიექტების ცუდი უზრუნველყოფა. ამისათვის პასუხისმგებლობა ეკისრებათ მომარაგების ორგანიზაციებს. აღინიშნა ბევრეთ, რომ ზოგჯერ მოუქნელობას იჩენენ თვით შემკვეთები, რომლებსაც არ სურთ გამოიყენონ ახალი საშენი მასალები, არ ზრუნავენ სამონტაჟო მოედნებზე მათი კომპლექტური მიწოდებისათვის.

მშენებლობის ფართო გაქანება ბევრ მუშახელსაც მოითხოვს. პარტიულმა, საბჭოთა, კომკავშირულმა ორგანიზაციებმა აუცილებლად უნდა ჩამოაყალიბონ ეფექტური ახალგაზრდული სამშენებლო რაზმები, ყოველი ღონე იხმარონ მშენებლობებზე ახალგაზრდობის შესანარჩუნებლად, შექმნან მტკიცე შრომითი კოლექტივები, რომლებიც შეძლებენ ოპერატიულად და ხარისხიანად გადაწყვიტონ ერთიანული საწარმოო ამოცანები. ამასთან დაკავშირებით საჭიროა ძალზე სერიოზული ყურადღება მიექცეს მშენებელი მუშებისათვის საცხოვრო შრომითი და საყოფაცხოვრებო პირობების შექმნას.

თათბირის შედეგები შეაჯამა საქართველოს კომპარტიის ცენტრალური კომიტეტის მეორე მდივანმა გ. ვ. კოლბინმა. ძან ალი-მშა, რომ კაპიტალური მშენებლობის წლიური გეგმის წარმატებით შესრულება არა მარტო მნიშვნელოვანი ეკონომიკური, არამედ სოციალურ-პოლიტიკური ამოცანაა, რომელიც ეხება მშრომელთა საარსებო ინტერესებს. მშენებლების, პარტიული ორგანიზაციების მოვალეობაა არ დასჯერდნენ მიღწეულ წარმატებებს, კიდევ უფრო გაამრავლონ ისინი, წარმატებით შეასრულონ სერიოზული, რთული და პასუხსაგები ამოცანები, რომლებიც მშენებელთა წინაშე დგას საიუბილეო წელს — მეათე ხუთწლედის მეორე წელს. (საქინფორმი).

400.000 ტონა ჩაისათვის!

აგვისტო ჩაის კრეფის გადამწყვეტი თვეა!

ვძრიფოთ შეუფერხებლად, არ გავაუხეშოთ ჩაის ფოთოლი!

ჩაის ფოთლის კრეფა 10 აგვისტოსათვის (ტონობით)

ავტონომიური რესპუბლიკა, რაიონები	ახალი ვალდებულება	მიღწეული
აფხაზეთის ასსრ	75.000	61.025
აჭარის ასსრ	55.500	47.283
მახარაძე	70.000	57.563
ზუგდიდი	54.000	41.857
წალენჯიხა	25.500	19.432
გეგეჭკორი	21.000	16.195
ლანჩხუთი	19.000	16.323
ჩხოროწყუ	18.500	14.928
ჩოხატაური	11.000	9.347
წყალტუბოს ზონა	10.500	8.315
ცხაკაია	9.800	7.628
ტყიბულის ზონა	8.800	7.356
ხობი	8.000	6.748
წულუკიძე	8.000	6.274
სამტრედია	2.500	1.958
თერჯოლა	1.050	923
ჭიათურის ზონა	980	666
აბაშა	900	673
ვანი	630	537
სულ რესპუბლიკაში	400.660	325.052
მათ შორის		
ჩაის საბჭოთა მეურნეობების ტრესტი	80.000	67.560

ივსება სასენაქე ორმოები

დუშეთი. (საკ. კორ.). რაიონის მეურნეობებმა წელს 10.500 ტონა სენაჟი უნდა დაამზადონ. ეს გაცილებით მეტია, ვიდრე 1976 წელს იყო ჩადებული. კოლმეურნეობებსა და საბჭოთა მეურნეობებში თავდადებით შრომობენ ამ პასუხსაგები ამოცანის შესასრულებლად. ბახალეთის კალინინის სახელობის კოლმეურნეობაში უკვე დამზადებულია 2.800 ტონა მწვანე მასა, არაგვისპირის საბჭოთა მეურნეობაში ჩადებულია ათასზე მეტი ტონა. ხოლო მზადდაჭვრის საბჭოთა მეურნეობის საკვებმომავლებლებმა დაამზადეს 1.200 ტონა სენაჟი.

მიმდინარეობს თივისა და ნამჯის დაგროვება. ბახალეთელმა მეცხოველეებმა ზამთრისათვის უკვე მოამარაგეს 115 ტონა თივა და რამდენიმე ათეული ტონა ნამჯა, რომლისგან დამზადებენ „ყუთიან“ საკვებს — „სალომნაჟს“. ამას გარდა, მეურნეობებში ჩაიდება 2.835 ტონა სილოსი.

„პრავდის“ ფურცლებზე

ქვეყნის უანებში აიხიდან დაისამდე ჩქეფს დაძაბული მუშაობა, — წერს გაზეთი მოწინავე წერილში („პურის უანის მშრომელებს“). პარტიულმა ორგანიზაციებმა, რომლებიც საიუბილეო წლის დიდი მოსავლისათვის ბრძოლის მონაწილეებს რაზმავენ დამკვრელური შრომისათვის, სოციალისტური ვალდებულებების შესრულებისათვის, უნდა იზრუნონ, რომ ხელშემწყობი პირობები შეუქმნან ხაამისოდ.

ფაშიზმის წინააღმდეგ უდიდესი, გაფთრებისა და მსხვერპლის თვალსაზრისით ჭეროანახტალი ბრძოლა დოკუმენტურ ფილმში „ჯარისკაცის გვერდით“ (დოკუმენტური ფილმების ცენტრალური სტუდიის ნაწარმოები, სცენარისტი — კ. სლავინი, რეჟისორი — ი. გელეანი) ნაჩვენებია, როგორც იტყვიან, მოწმის თვალით — ფრონტელი ოპერატორებისა და სამხედრო კორესპონდენტების თვალით. ეკრანის ოსტატებმა ფსიქოლოგიურად დაგვიახლოვეს ომის ამბები, წერს გაზეთის ფურცლებზე არმიის გენერალი პ. ბატოვი, ალბათ ამიტომ არის, რომ ნაცნობი თუ სრულიად უცნობი, მაგრამ ჩვენთვის ესოდენ ძვირფასი სფერონდო კინომატიანის მასალას ისე ვუყურებთ, თითქოს გუშინ იყოს გადალებული.

დახმარების შესახებ წერილებზე მუშაობის პროცესში ზოგჯერ ვხვდებოდი ხოლმე ფაქტებს, რომელთა წინააღმდეგ ბრძოლა ძალიან ჭირს. წერს სსრ კავშირის კონსტიტუციის პროექტის განხილვასადმი მიძღვნილ გვერდში **მარიეტა შაგინიანი.** მაგალითად: უფროსს, თავის მაღალ პოსტზე პატიოსან ადამიანს სამართლიანი გადაწყვეტილება გამოაქვს, ხელს აწერს, ოფორმებს და ჩვეულებრივ უშვებს. იქ ეს საბუთი საუწყებო არხის ქაღალდის ნაკადში მოექცევა და სადღაც შეფერხდება, შემდეგ სადღაც ქვეშ მოექცევა, შემდეგ... ალარ არსებობს, დანიშნულების ადგილამდე ვერ მივიდა, სადღაც გაიჩხრეკა. და თუ მომჩივანი კვლავ მიდის ამავე უფროსთან და კვლავ ჩივის, კვლავ თხოულობს, ათიდან ერთი შემთხვევაში გაოცებულნი, გაოგზანებულნი, უკმაყოფილონი ხდებიან, უამრავი სამუშაოს გამო მოუცლელმა უფროსმა ხომ ყველაფერი იღონა, ხელიც მოაწერა სამართლიან გადაწყვეტილებას. მაგრამ რას გადაეკიდნენ. რატომ უშლიან ხელს? მაგრამ მოხდა ის, რომ ჩვენ გვავიწყდება, გვავიწყდება ლენინის საყვარელი სიტყვა — **შემოწმება.** როგორ მოითხოვდა ლენინი ამ შემოწმებას? როგორ ადევნებდა თვალს, რომ საჭირო გადაწყვეტილება ბოლომდე, შესრულებამდე შეიმოწმებინათ, ენდა იყოს ინსტანცია, რომელიც პასუხს აგებს იმავე ავტორიტეტულ დაწესებულებაში შემოწმებისა და შესრულებისათვის.

ПРАВДА

10 აგვისტო

საქართველოს კომპარტიის ცენტრალური კომიტეტისაგან, საქართველოს სსრ უმაღლესი საბჭოს პრეზიდიუმისა და მინისტრთა საბჭოსაგან

საქართველოს კომპარტიის ცენტრალური კომიტეტი, საქართველოს სსრ უმაღლესი საბჭოს პრეზიდიუმი, რესპუბლიკის მინისტრთა საბჭო სამძიმარს უცხადებენ საავტომობილო ქარხნის დროს დალუპულ ვოკალურ-ქორეოგრაფიული ანსამბლის „რუსთავის“ წევრთა ოჯახებს.

გრანდიოზული საქართველოს სსრ უმაღლესი საბჭოს პრეზიდიუმისა

ამხ. ძ. მ. იაშვილის საქართველოს სსრ უმაღლესი საბჭოს პრეზიდიუმის სპიკერად სიგელით დაჯილდოების შესახებ

სახვითი ხელოვნების ძვირფას ნაწარმოებთა საკუთარი კოლექციის საფუძველზე ქ. თელავში სამხატვრო გალერეის ორგანიზაციის პატრიოტული თაოსნობისათვის ქეთევან მერაბის ასული იაშვილი დაჯილდოდეს საქართველოს სსრ უმაღლესი საბჭოს პრეზიდიუმის სპეციალური სიგელით.

საქართველოს სსრ უმაღლესი საბჭოს პრეზიდიუმის თავმჯდომარე ჯ. გილასვილი

საქართველოს სსრ უმაღლესი საბჭოს პრეზიდიუმის მდივანი თ. ლაშქარაშვილი

თბილისი, 1977 წლის 10 აგვისტო.

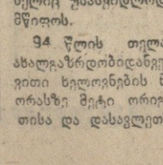

ახლახან თელავში გაიხსნა სურათების გალერეა. ეს მნიშვნელოვანი მოვლენა იყო ქალაქის კულტურულ ცხოვრებაში. ამ გალერეის საფუძველი შეადგინა ჭანმ ქეთევან იაშვილის პირადმა კოლექციამ, რომელიც უსასყიდლოდ გადაეცა სახელმწიფოს.

94 წლის თელაველმა, რომელიც ახალგაზრდობიდანვე აგროვებდა სახვითი ხელოვნების ნიმუშებს, შეკრიბა ორასზე მეტი ორიგინალი — რუსეთისა და დასავლეთ ევროპის უთავლესი ოსტატების ნიკოლაური ნაწარმოებები. მათ შორისაა ვ. პოლენოვის, ი. აივაზოვსკის, ი. კრამსკოის, ფ. რუბოს, ვ. მაკოვსკის, ვ. ბაბაშვილის, უცნობი პოლანდიელი და იტალიელი ოსტატების ნამუშევრები და სხვ.

ჩემი სიცოცხლის მიზანი იყო ჩემი ხალხის, ჩემი სამშობლოს სამსახური. და თუ ეს საჩუქარი ერთგვაროვად მაინც ადასტურებს სამშობლოსადმი ჩემს უსაზღვრო სიყვარულს, თავს ბედნიერ ადამიანად ჩავთვლი. — ამბობს ქეთევან იაშვილი.

მაღლობის ნიშნად თელაველებმა ქეთევან იაშვილი ქალაქის საპატიო მოქალაქედ აირჩიეს (საქინფორმი).

მეგობრობის ერთთვიური

საბჭოთა კავშირში დაიწყო საბჭოთა კავშირ-ინდოეთის მეგობრობის ერთთვიური. რომელიც ეძღვნება ინდოეთის დამოუკიდებლობის 30 წლისთავს. მის ფარგლებში გაიმართება მეგობრობის საღამოები ჯრებები, ლექციები. სამეცნიერო კონფერენციები. მოიწყობა გამოფენები. უჩვენებენ კინოფილმებს. მოსკოვის მეგობრობის სასლში გაიხსნა გამოფენა „ინდოეთი. წარსული და აწმყო“. მასში წარმოდგენილია ინდოეთის ფოტოსურათები ნამუშევრები. (საკდესი).

საქართველოს კომპარტიის ცენტრალური კომიტეტი, საქართველოს სსრ უმაღლესი საბჭოს პრეზიდიუმი, რესპუბლიკის მინისტრთა საბჭო სამძიმარს უცხადებენ

ჩვენი ცხოვრების პირითადი კანონი

სსრ კავშირის კონსტიტუციის პროექტის საყოველთაო-სახალხო განხილვა

ზუგდიდის ფაიფურის ქარხანამ, რომელიც ერთადერთია რესპუბლიკაში და ორი წელიც არ არის, რაც მწყობრში ჩადგა, პირველი პროდუქციი — რამდენიმე დასახელების ფაიფურის ნაწარმი უკვე მიაწოდა მომხმარებელს. ქარხნის ახალგაზრდული კოლექტივის შრომითი ენთუზიაზმი და წარმატებები ადევე ოთხო გაიზარდა სსრ კავშირის ახალი კონსტიტუციის საყოველთაო-სახალხო განხილვის დღეებში. ზუგდიდელი მეფაიფურეები ინტერესით განიხილავენ სსრ კავშირის ახალი კონსტიტუციის პროექტს.

ახლახან ამ მეტად მნიშვნელოვან საკითხთან დაკავშირებით ქარხანაში გაიმართა ღია პარტიული კრება, რომელსაც ესწრებოდნენ საქართველოს სსრ მინისტრთა საბჭოს თავმჯდომარის მოადგილე ვ. ვადაჯარია, საქართველოს კომპარტიის ზუგდიდის საქალაქო კომიტეტის პირველი მდივანი გ. კვარაცხელია და მშრომელთა დეპუტატების ზუგდიდის საქალაქო საბჭოს თავმჯდომარე ა. ჭუჭულია. კრების მონაწილეებმა განიხილეს სსრ კავშირის ახალი კონსტიტუციის პროექტი და აქედან გამომდინარე ქარხნის პარტიული ორგანიზაციის ამოცანები.

მომხსენებელმა, ქარხნის დირექტორმა მ. დემურიამ და კამათის მონაწილეებმა აღნიშნეს, რომ ახალი კონსტიტუციის პროექტი საბჭოთა სახელმწიფოს ისტორიაში შეუ[illegible] როგორც კომუნისტური პარტიისა და საბჭოთა ხალხის ცხოვრების ერთ-ერთ ნიშანდვეულოვანესი პოლიტიკური მოვლენა. რომ მისი მიღება ჩვენი მრავალეროვანი სახელმწიფოს შემდგომი განვითარების მნიშვნელოვანი ეტაპია.

კრებაზე აღინიშნა, რომ პროექტის საყოველთაო-სახალხო განხილვა ქარხნის კოლექტივმა მჭიდროდ დაუკავშირა დიდი ოქტომბრის მე-60 წლისთავის ღირსეული შეხვედრისათვის გაშლილ სამზადისს. კომონისტებმა თქვეს, რომ საიუბილეო წელს ქარხნის კოლექტივმა თავი დაიფინა ერთგვარ სიძნელეებს. ექსპლოატაციაში შესვლის პირველი წლის ჩამორჩენას, რაც გამოწვეული იყო იმით, რომ ამჟამად ქარხანაში სათანადო ყურადღება არ ექცეოდა არსებულ საწარმოო სიმძლავრეთა სრულად გამოყენებას, რეზერვების აღებას, პროგრესული ტექნოლოგიური პროცესების დანერგვას, შრომის სწორ ორგანიზაციას, ახლა ეს სიძნელეები ძირითადად დაძლეულია. კოლექტივი გამართულად შეშობს და ვალებსაც წარმატებით ასრულებს, იბრძვის ნაკისრი ვალდებულებების პირნათლად განაღდებისათვის. მომხსენებელმა და კამათის მონაწილეებმა თქვეს, რომ ეს დადებითი ცვლილებები, უპირველეს ყოვლისა, ქარხნის მშრომელთა ავანგარდის — პარტიული ორგანიზაციის დამსახურებაა. ამასთან მათ ხაზგასმით აღნიშნეს, რომ საჭიროა კონსტიტუციის პროექტის საყოველთაო-სახალხო განხილვასთან დაკავშირებულ მთელ ორგანიზაციულ-პოლიტიკურ შუშაობას უფრო აქტიური და მიზანსწრაფული ხასიათი მიეცეს.

სკკპ ცენტრალური კომიტეტის 1977 წლის მაისის პლენუმმა, გაანაცხადეს ინვირნებმა ე. მილოვანოვამ და ლ. კორტავამ, საბჭოთა ხალხს ახალი ამოცანები დაუსახა. კონსტიტუციის პროექტში წინა პლანზე არის წამოწეული შრომითი კოლექტივების როლი საზოგადოებრივ-პოლიტიკურ ცხოვრებაში, წარმოების მართვაში. ჩვენი მშრომელები ამაყობენ პროექტით მინიჭებული უფლებებით, მაგრამ კარგად გვესმის, რომ შრომის უფლება განუყოფელია შრომის მოვალეობისაგან. ამიტომაც ყოველი საბჭოთა მოქალაქე ვალდებულია იზრუნოს მართვის პროგრესული ხერხების დანერგვაზე, ახალი სიმძლავრეების ამოქმედებაზე, დისციპლინისა და მართლწესრიგის განმტკიცებაზე. მინდობილი საქმისათვის პასუხისმგებლობის ამაღლებაზე... ამ მხრივ კი ქარხანაში ჯერ კიდევ ბევრი რამ გვაქვს გასაკეთებელი.

ახალი კონსტიტუციის პროექტის განხილვას მშობლიური საწარმოს საკითხები, მომავლის პერსპექტივებზე სკა-ბაასი დაუკავშირეს ავრეთვე მასის დამამზადებელი და ოუმელების საამქროების მუშაობა. ბენდელიანმა და რ. ბარამიამ, კომკავშირის კომიტეტის მდივანმა რ. კილასონიამ, ქარხნის სახალხო კონტროლის მეთოთრი ჯგუფის თავმჯდომარის მოადგილემ დ. ლაშაიამ, საერთო საცხოვრებლის ეფროსმა ი. ბაკიდუამ, ფორმირების საამქროს ეფროსმა ი. ანდრიევსკიმ და სხვებმა. აი რა თქვა ზოგიერთმა მათგანმა:

— გულახდილად ვიტყვი, — ამბობს დ. ბენდელიანი, — ჩემზე განსაკუთრებული შთაბეჭდილება მოახდინა პროექტის მე-13 მუხლმა, რომელშიც ნათქვამია, რომ „საზოგადოებრივი სიმდიდრის ზრდის, ხალხისა და თითოეული საბჭოთა ადამიანის კეთილდღეობის გაუმჯობესების წყაროა საბჭოთა ადამიანების თავისუფალი შრომა". ეს მუხლი თავისუფალი შრომის მადიდებელი ჰიმნია, რომელიც ადფრთოვანებს და სტიმულს მატებს ყოველ ჩვენგანს. პროექტში ხაზგასმულია, რომ საზოგადოებრივი წარმოების ეფექტიანი მიზანია სრულად დაიკმაყოფილოს საბჭოთა ადამიანების მატერიალური და სულიერი მოთხოვნილებანი. ამისათვის საჭიროა შრომის ნაყოფიერების ზრდა. წარმოების ეფექტიანობისა და შუშაობის ხარისხია ამაღლება. ეს კი შესაძლებელია მხოლოდ მშრომელთა შემოქმედებითი აქტიურობის ამაღლებით, სოციალისტური შეჯიბრების ფართოდ გაშლით, წარმოებაში მეცნიერულ-ტექნიკური პროგრესის გაბატონება დაჩქარებით. ჩვენს საამქროში კი შრომის ნაყოფიერება დაბალია, რაც იმის შედეგია, რომ ჯერ კიდევ სრულად არ არის გამოყენებული მოწყობილობა-დანადგარები და ნაკადური ხაზები, რომლებმაც ხელს ამძიმე შრომა უნდა შეცვალონ. შრომის ნაყოფიერების დაბალი დონე განპირობებ იმითაც, რომ ზოგჯერ ირღვევა ტექნოლოგიური პროცესი, რაც ქარხანას ზვირად უჯდება.

— ქარხნის ახალგაზრდულ-კოლექტივი კოლექტივი, — თქვა რ. კილასონიამ, — ყოველმხრივ ცდილობს აამაღლოს შრომითი ეფექტიანობა და პროდუქციის ხარისხი. მაგრამ შუშაობაში კვლავ ხელს გვიშლის ნედლეულით ცუდად მომარაგება, რაც მაჭანაგდანადგარებისა და მუშახელის მოცდენას იწვევს, არ გეყოფნის სპეციალისტები, ქარხნის მიერ გამოშვებული პროდუქცია ჯერ-ჯერობით ვერ აკმაყოფილებს თანამედროვე მოთხოვნებს...

მიღებულ დადგენილებაში ნათქვამია, რომ ქართველ მშრომელები, რომლებიც ერთსულოვნად იწონებენ ჩვენი ახალი კონსტიტუციის პროექტს თითოეულ თავსა და მუხლს, საიუბილეო წლის გეგმა-ვალდებულების შესასრულებლად კიდევ უფრო გააქტიურებენ შუშაობას, გააუმჯობესებენ პროდუქციის ხარისხს და ახალი წარმატებებით შეიკრებიან დიდი ოქტომბრის მე-60 წლისთავს.

გ. ნოდია.

„კომუნისტის" საკ. კორ.

მილიონთა მოწონება

დელეგატის სიტყვა

რესპუბლიკის დამსახურებული პედაგოგი, რამდენიმე ორდენის კავალერი ა. ვ. სანიკიძე საბჭოების VIII საგანგებო ყრილობის დელეგატი იყო. ამ დღეებში იგი სხვა შრომის ვეტერანებთან ერთად აქტიურად მონაწილეობს თბილისის პირველი მაისის რაიონის მშრომელებისათვის სსრ კავშირის ახალი კონსტიტუციის პროექტის ახსნა-განმარტებითს მუშაობაში. დიდი ინტერესით უსმენენ ძველი მასწავლებლის საუბარს იმის შესახებ, თუ რა პირობებში მიიღეს 1936 წლის კონსტიტუცია.

თავის საუბარში ა. სანიკიძე განსაკუთრებულ ყურადღებას უთმობს კონსტიტუციის პროექტის იმ მუხლებს განმარტებას, რომლებიც ეხება სსრ კავშირში განათლების ერთიან სისტემას, სახელმწიფოს ზრუნვას ახალგაზრდობის კომუნისტური აღზრდისათვის, სულიერი და ფიზიკური განვითარებისათვის, შრომისა და საზოგადოებრივი საქმისათვის ახალგაზრდობის მომზადებას.

საუბარი ფერმაში

ფითილაურ არ. ღამთავრდა საუშაო დღე სოფელ ჯიფარიძის კოლმეურნეობის სარძეოსასაკმესლო ფერმაში. მუშაკებთან მორიგი საუბრის ჩასატარებლად მოვიდა საზოგადოება „ცოდნის" რაიონული ორგანიზაციის წევრი, კოლმეურნეობის თავმჯდომარე, სოციალისტური შრომის გმირი ნ. ყორიაშვილი. საუბრის თემა იყო „საბჭოთა ცხოვრების წესის ძირითადი კანონი". ამ შეხვედრაზე, საინტერესო საუბარმა განვითარებული სოციალისტური საზოგადოების პირობებში პარტიის ხელმძღვანელი როლის ზრდის, საბჭოთა დემოკრატიის არსის შესახებ აზრთა გაცვლელებული გაზიარება გამოიწვია. გამოვიდნენ მწველავები, სოციალისტური შრომის გმირები ზანრა ალხანიშვილი, შუშანა ჩოკური, სარდიონ ყოჩიაშვილი და სხვები. (საქინფორმი).

ბრძანებულება

საქართველოს სსრ უმაღლესი საბჭოს პრეზიდიუმისა

სახელმწიფო ან საზოგადოებრივი ქონების განზრახ გაანადგურების ან დაზიანებისათვის პასუხისმგებლობის გაძლიერების შესახებ

სახელმწიფო ან საზოგადოებრივი ქონების განზრახ განადგურების ან დაზიანებისათვის პასუხისმგებლობის გაძლიერების მიზნით საქართველოს სსრ უმაღლესი საბჭოს პრეზიდიუმი ადგენს:

1. საქართველოს სსრ სისხლის სამართლის მე-100 მუხლი ჩამოყალიბდის შემდეგი რედაქციით:

„**მუხლი 100.** სახელმწიფო ან საზოგადოებრივი ქონების განზრახ განადგურება ან დაზიანება

სახელმწიფო ან საზოგადოებრივი ქონების განზრახ განადგურება ან დაზიანება —

ისჯება თავისუფლების აღკვეთით ვადით სამ წლამდე ან გამასწორებელი სამუშაოებით ვადით ერთ წლამდე.

სახელმწიფო ან საზოგადოებრივი ქონების განზრახ დაზიანება ან განადგურება, ჩადენილი განმეორებით, ან პირთა ჯგუფის მიერ წინასწარი შეთანხმებით, სხვა დანაშაულის ჩადენის დათრგუნვის მიზნით ან ანგარებითი ქულიგანურობით, ან ეკონომიკის წარკიდებით თუ სხვა საყოველთაოდ სამიში საშოალებით, ანარეკლი ტყის მასივების განზრახ განადგურება ან მნიშვნელოვანი დაზიანება ეკონომიკის წარკიდებით, —

ისჯება თავისუფლების აღკვეთით ვადით სამი წლიდან ათ წლამდე ქონების კონფისკაციით.

ავიარი ქმედობა, რომელსაც ადამიანთა მსხვერპლი ან განსაკუთრებით დიდი ზარალი [illegible] [illegible] [illegible]

60
საქართველოს შემოქმედებითი ინტელიგენციას — დიდ ოქტომბერს

ფუნჯით და საჭრეთლით

ქართველ მხატვართა საფიქრალი და საზრუნავი

ქართველი მხატვრები შემოქმედებითი აღმავლობით ხვდებიან დიდი ოქტომბრის სოციალისტური რევოლუციის მე-60 წლისთავს. საქართველოს სსრ მხატვართა კავშირმა კარგა ხანია შემოქმედებითი საიუბილეო ღონისძიებები, რომელთაგან ნაწილი წარმატებით განხორციელდა, და ამით გარკვეული წვლილი შეიტანა ქართული საბჭოთა მხატვრობის განვითარების, მისი პროპაგანდის, მასების ესთეტიკური აღზრდის კეთილშობილურ საქმეში.

უკვე განხორციელებულ ღონისძიებათაგან აღსანიშნავია ტრადიციული „მხატვრის კვირეული", რომელიც მიმდინარე წლის აპრილში ჩატარდა დევიზით — „მხატვარი და ბავშვები" და მიეძღვნა დიდი ოქტომბრის სოციალისტური რევოლუციის მე-60 წლისთავს. ეს მხატვართა კავშირის ბავშვთა ესთეტიკური აღზრდის მეტად მნიშვნელოვან საქმეში გადადგმული კიდევ ერთი პრაქტიკული ნაბიჯი იყო. კვირეულის დღეებში დედაქალაქის თერთმეტ საშუალო სკოლაში მოეწყო ახალგაზრდა მხატვართა ნამუშევრების ჯგუფური გამოფენები, ახალგაზრდა და ცნობილ მხატვართა შეხვედრები მოსწავლეებთან და პედაგოგებთან. საშუალო სკოლებში სამიცი წლის მანძილზე საბჭოთა სახვითი ხელოვნების განვითარების შესახებ ლექციებით გამოვიდნენ ცნობილი ხელოვნებათმცოდნეები და მხატვრები. ასევე ორგანიზებულად ჩატარდა „მხატვრის კვირეული" საქართველოს სსრ მხატვართა კავშირის განყოფილებებში, განსაკუთრებით კი ქ. ქუთაისში, სადაც ამ ბოლო დროს ჩვენი კავშირის განყოფილების ხელმძღვანელობა საგრძნობი აქტიურობით გამოირჩევა.

იუბილესთვის მზადებასთან დაკავშირებით კიდევ უფრო გაფართოვდა საგამოფენო მოღვაწეობა ციკლიდან „ხალხთა მეგობრობა". მოეწყო ოქტომბრის რევოლუციის ცენტრალური მუზეუმის ფონდების გამოფენა, ცნობილი უნგრელი მხატვრის ილჩვან კიშის ნაწარმოებთა პერსონალური და ლიტველ სათეატრო მხატვრობის ოსტატთა ნამუშევრების გამოფენები. გათვალისწინებულია ცნობილი საბჭოთა მხატვრების პეტრულისის (ლატვია), ნალბანდიანის (მოსკოვი), აკეტისიანის (ერევანი) და პოპკოვის (მოსკოვი) ნაწარმოებთა პერსონალური გამოფენების მოწყობა.

საქართველოს სსრ თეატრალურ საზოგადოებასთან ერთად ჩატარდა სპეციალური რეტროსპექტიული გამოფენა — „დიდი ოქტომბრის სოციალისტური რევოლუცია და ქართული საბჭოთა სცენოგრაფია".

საქართველოს ალკკ ცენტრალურ კომიტეტთან, გამომცემლობების, პოლიგრაფიისა და წიგნის ვაჭრობის საქმეთა სახელმწიფო კომიტეტთან და რესპუბლიკის პროფსაბჭოსთან ერთად მოეწყო რესპუბლიკური კონკურსი დიდი ოქტომბრის სოციალისტური რევოლუციის მე-60 წლისთავისადმი მიძღვნილ საუკეთესო პოლიტიკურ პლაკატზე. კონკურსზე წარმოდგენილი იყო ოცდაათზე მეტი ნამუშევარი, რომელთაგან შეირჩა საუკეთესოები და გადაცემულია დასაბეჭდად.

ჯერ თბილისში და შემდეგ მოსკოვში მოეწყო სსრკ ხამხატვრო აკადემიის თბილისის სახელოსნოების კურსდამთავრებულთა ნამუშევრების საანგარიშო გამოფენები. აღნიშნულ შემოქმედებით სახელოსნოებს დიდი მზრუნველობით ხელმძღვანელობენ ქართული საბჭოთა მხატვრობის აღიარებული ოსტატები უჩა ჯაფარიძე, ხერგო ქობულაძე და ვალენტინ თოფურიძე.

მინსკში გაიგზავნა საქართველოს ახალგაზრდა მხატვართა ნამუშევრები — ახალგაზრდა მხატვართა საკავშირო გამოფენაზე, რომელიც მიძღვნილია დიდი იუბილესადმი. ვფიქრობთ, ისევე როგორც საკავშირო გამოფენაზე „ქვეყნის სიკეთეზე", ქართველი ახალგაზრდები ახლაც წარმატებას მიაღწევენ და კიდევ ერთ გამარჯვებას მოუტანენ ქართულ მხატვრობას.

ამჟამად სირიის არაბთა რესპუბლიკაში ექსპონირებულია ქართველ მხატვართა ჯგუფური გამოფენა. გამოფენის საზოგადოებრივი განხილვისას სირიელ სპეციალისტთა განსაკუთრებული უურადღება მიიქცია ჩვენი მხატვრობის იდეურმა და პროფესიულმა დონემ და არაერთგზის აღინიშნა, თუ რა დიდი ამაგი დასდო ხელოვნებას ოქტომბრის რევოლუციის მიერ მოპოვებულმა სოციალისტურმა წყობამ.

ახლა ქართველი მხატვრების ძირითად საზრუნავს წარმოადგენს საიუბილეო რესპუბლიკური გამოფენა, რომელიც სექტემბერში მოეწყობა თბილისის სურათების სახელმწიფო გალერეაში. გამოფენის მაღალი იდეური და პროფესიული დონის განსაზღვრისათვის საქართველოს სსრ მხატვართა კავშირმა და რესპუბლიკის კულტურის სამინისტრომ ასზე მეტ მხატვარს გაუფორმა ხელშეკრულება მნიშვნელოვან თემებზე: „ოქტომბრის მონაპოვარი", „რევოლუციურს, ჯერარნახულს", „ხალხთა ქვეყნის ვარ მოქალაქე", „დიადი ძმობა", „ახალი კონსტიტუცია"...

გამოფენაზე დამთვალიერებელთა წინაშე წარსდგებიან ჩვენი გამოჩენილი მხატვრები და მეტად ხასიათმოვნოა, რომ მათ მხარში ამოუდგება ჩვენი ახალგაზრდობა. ახალბედა ავტორების ნამუშევრები სპეციალურად აღინიშნება. გამოფენაზე საუკეთესო ნაწარმოებისათვის დაჯესებულია მხატვართა კავშირის სპეციალური პრემია. თბილისის შემდეგ გაიოფენა გადაინაცვლებს რესპუბლიკის სხვადასხვა ქალაქებში, ხოლო ხაუკეთესო ნამუშევრები ექსპონირებული იქნება საკავშირო გამოფენაზე, რომელიც მოეწყობა მოსკოვის ახალ საგამოფენო დარბაზებში.

მკითხველს მინდა ვაუწყო, რომ ნოემბრის პირველ რიცხვებში მხატვრის სახლის (ყოფილი „ინტურისტის" შენობა) პირველ სართულზე გაიხსნება დიდი ოქტომბრის სოციალისტური რევოლუციის მე-60 წლისთავისადმი მიძღვნილი სპეციალური გამოფენა, რაც თავისებური პასუხი იქნება იმ დიდ ზრუნვაზე, რომელსაც რესპუბლიკის პარტიული ხელმძღვანელობა და მთავრობა ირენენ მხატვრობისადმი და რომლის მკაფიო დადასტურებაა მხატვრის სახლის შექმნა თბილისში.

მიმდინარე წლის ოქტომბერში თბილისის სურათების სახელმწიფო გალერიაში მოეწყობა საქართველოს მხატვართა კავშირის აფხაზეთის, აჭარის, სამხრეთ ოსეთისა და ქუთაისის განყოფილებათა წევრების გამოფენა, რომელიც მათი ნაყოფიერი შემოქმედების ერთგვარი ანგარიში იქნება რესპუბლიკის დედაქალაქის ხელოვნების მოყვარულთა წინაშე. ამავე დროს, იგი კიდევ ერთი გამოხატულება იქნება ჩვენი ინტერნაციონალური სულისკვეთებისა და ვეშმარიტი მეგობრობისა, რომელიც საქართველოს მხატვართა მრავალეროვან კოლექტივს ერთიან ძმურ ოჯახად წარმოგვიდგენს. მკითხველმა უკვე იცის, რომ თბილისში ეწყობა აფხაზეთის. აჭარის, სამხრეთ ოსეთის დღეები და გამოფენაზე ამ დღეებთან დაკავშირებით გაიმართება შეხვედრები ნაწარმოებთა ავტორებთან, აღნიშნულ ავტონომიურ რესპუბლიკებისა და ოლქის წარმოგზავნილებთან.

საიუბილეო თარიღს მიეძღვნება საქართველოს მხატვართა კავშირის გაფართოებული პლენუმი „დიდი ოქტომბრის სოციალისტური რევოლუციის 60 წელი და ქართული საბჭოთა სახვითი ხელოვნება". იუბილეს მიეძღვნება ავრეთვე რესპუბლიკური გამოფენა „ქართული საბჭოთა გრაფიკა" და შედგება გამგეობის სპეციალური პლენუმი, რომელიც განიხილავს თანამედროვე გრაფიკული ხელოვნების წინაშე მდგომ შემოქმედებითს პრობლემებს.

ნოემბერში ქალაქ გორში მოეწყობა ახალგაზრდა მხატვართა და ხელოვნებათმცოდნეთა მეორე, უკვე ტრადიციული სემინარი საიუბილეო დევიზით — „შემოქმედებითი ახალგაზრდობა ლენინური გზით". ეს სემინარი საქართველოს ალკკ ცენტრალურ კომიტეტთან ერთად ეწყობა. როგორც შარშან, წელსაც ახალგაზრდები იმუშავებენ სექციების მიხედვით. დისკუსიებსა და დისპუტებში მათთან ერთად მონაწილეობას მიიღებენ ჩვენი წამყვანი მხატვრები და ხელოვნებათმცოდნეები.

ახალგაზრდა მოქანდაკეებისათვის მხატვართა კავშირი საქართველოს კომპარტიის თერჯოლის რაიკომთან ერთად, თერჯოლის პიონერული ქალაქის ტერიტორიაზე შემოდგომაზე აწყობს ორთვიან შემოქმედებითს სემინარს. ჩვენში პირველად, ახალგაზრდა მოქანდაკეთა ჯგუფი იმუშავებს ღია ცის ქვეშ პიონერთა ქალაქის ტერიტორიაზე მოთავსებული ხაძილე, სასადილო, საკლუბო კორპუსები ყველა პირობას იძლევა კომფორტული ცხოვრებისა და დასვენებისათვის. მოქანდაკეებისათვის ბუნებრივ მასალას ახლომდებარე კარიერებიდან მოიტანენ სპეციალურ მოედანზე. მოქანდაკეები დამთავრებულ ნამუშევრებს დატოვებენ ადგილზე და ასე თანდათანობით შეიქმნება თავისებური მუზეუმი, რომელიც ჩვენი რესპუბლიკის ამ ლამაზ კუთხეს კიდევ უფრო საინტერესოს გახდის.

ოქტომბრის რევოლუციის მე-60 წლისთავთან დაკავშირებით გამომცემლობა „ხელოვნებასთან" ერთად საქართველოს მხატვართა კავშირს მომზადებული აქვს გამოსაცემად ხამხრეთ ოსეთის მხატვართა ნამუშევრების ალბომი, რომელიც ჩვენი ერთობლივი გამოცემის მორიგი სერია იქნება. ამასთანავე საიუბილეო რესპუბლიკური გამოფენისათვის გამოიცემა კატალოგი და სარეკლამო მასალები.

აქ ჩვენ წარმოვადგინეთ მხოლოდ ორგანიზაციული ხასიათის ღონისძიებნი. თვით შემოქმედებით ნამუშევრებზე ჩვენი პრესა, ტელევიზია და რადიო გზადაგზა მოუთხრობენ. ერთი რამ ცხადია: ქართველი მხატვრები ენერგიის და ნიჭს არ დაიშურებენ იმისათვის, რომ თავიანთ ნაწარმოებებში ღრმად ასახონ დიდი ოქტომბრის თემატიკა, თანაც კიდევ ერთხელ გამოავლენენ თავიანთ მოქალაქეობრივ რწმენასა და მზადყოფნას ჩვენი სამშობლოს, ხალხის, პარტიის მიერ დასახული ყველა ამოცანის შესასრულებლად.

ქართველი მხატვრები ახალი შემოქმედებითი მიღწევებით შეხვდებიან დიად იუბილეს.

ნოდარ ჯანბერიძე,
საქართველოს სსრ მხატვართა კავშირის თავმჯდომარე.

---

11 აგვისტოს კოსმოსში პირველი ჯგუფური ფრენის მე-15 წლისთავია

ორნი გაგარინის რაზმიდან

„პირველად ორბიტაზე ორი კოსმონავტია!" „კოსმოსში რუსულად ლაპარაკობენ!" 15 წლის წინათ პირველ გვირბევ დაბეჭდილი ასეთი სათაურებით გამოდიოდა ბიული „ვარის განმავლობაში მსოფლიოს ყველა გაზეთი. „ვოსტოკ-3" და „ვოსტოკ-4" ორი თანამგზავრი ხომალდის პირველი ჯგუფური ფრენა, რომლებითაც სტარტი აიღეს ანდრიან ნიკოლაევმა და პავლე პოპოვიჩმა, მთელმა მსოფლიომ მნიშვნელოვან ნაბიჯად მიიჩნია ადამიანის მიერ კოსმოსური სივრცის ათვისების გზაზე.

1974 წლის ივლისში, როცა ამ კოსმოსური ესკადრილიის ერთი ერთი წევრი პავლე პოპოვიჩი ორი არტიოხინთან ერთად თავისი მეორე მოგზაურობიდან დაბრუნდა (ორკვირიანი ექსპედიცია „სალუტ-3" სადგურთან), ჟურნალისტებმა დედამიწაზე დაშვების ადგილას „არწივს" სთხოვეს შეედარებინა. მისი ეს ორი მეკლენები კოსმოსში. „ჩემთვის ორივე ერთია", — უპასუხა მან. „ორბიტული სადგურის მეთაური შორს არ იყო ჩემმარტოხისგან — ორი ხომალდის პირველი ჯგუფური ფრენა, არსებითად, მთავარი ეტაპი იყო ორბიტული პილოტირებული ფრენის ეტაპზე. ეს ეტაპი ეხებოდა ადამიანის ფრენის ეტაპს, ეხებოდა ადამიანის ფრენის უზრუნველყოფის საშუალებათა დამუშავებას.

მსოფლიო კოსმონავტიკის წინაშე პირველი კოსმოსური დღეტის დამსახურება ის არის, რომ საბჭოთა მეკლენერებმა და ინჟინრებმა დაამტკიცეს „სამუშაოდ" კოსმოსში ფრენა, იქ დედამიწიერი ადამიანისთვის, სრულიად ევროპის თანმირის საბოლოო აქტის დებულებათა განხორციელებისათვის ბრძოლის გაკვეთილების ნიშნით გაიმართა.

პატარა კარვის ქალაქში, რომელიც მდინარე ლანის სანაპიროზე მოეწყო, დიდი საუბარი გაიმართა მშრომელთა საარსებო უფლებებისათვის დასავლეთგერმანელ კომუნისტთა ბრძოლის შესახებ. დამთვალიერებლებს აქ საშუალება ჰქონდათ გასცნობოდნენ და შეეძინათ მარქსისტული ლიტერატურა, მონაწილეობა მიეღოთ დისკუსიაში, ესაუბრათ დემოკრატიული ახალგაზრდობის ორგანიზაციების წარმომადგენლებთან.

სურათზე: „კარვის" შესასვლელთან წარმოდგენილ პოლიტიკური წიგნების შორის იყო „ხეკპ ისტორია".

სპ. ფოტო.

საკვლევი ტელეტაიპი გაგზავნილია

მსოფლიოს ამბები

ოქტომბრის იუბილეს წინ

ჩიკაგოს პროგრესული საზოგადოებრიობის კრება

ჩიკაგო, 9 აგვისტო. (საკადესი). სპეციალური კორესპონდენტი ნ. ხეტენსკი გადმოგვცემს: მუშათა კლასის, სტუდენტობის, ინტელიგენციის ასობით წარმომადგენელი შეიკრიბა ქვეყნის ამ მსხვილი სამრეწველო ცენტრის ერთ-ერთ პარკში, რათა სიყვარულისა და პატივისცემის გრძნობა გამოეხატა მსოფლიოში პირველი სოციალისტის ქვეყნისადმი.

ამერიკა-საბჭოთა კავშირის მეგობრობის ეროვნული საბჭოს ჩიკაგოს განყოფილების ხელმძღვანელმა ლ. უიტტრემმა, რომელიც კრებაზე კამკვიდა, ხაზგასმით აღნიშნა დიდი ოქტომბრის სოციალისტური რევოლუციის მსოფლიო მნიშვნელობა. რევოლუციისა, რომელმაც ახალი ერა დაიწყო კაცობრიობის ისტორიაში. ორატორმა ილაპარაკა სსრ კავშირის ხალხის ღირსშესანიშნავ მიღწევებზე საბჭოთა ხელისუფლების წლებში, განსაკუთრებით აღნიშნა, რომ დიდმა ოქტობერმა ერთხელ და სამუდამოდ მოუღო ბოლო ადამიანის მიერ ადამიანის ჩაგრასა და ექსპლოატაციას. შედარებით მოკლე ისტორიულ პერიოდში, აღნიშნა ლ. უიტსტრემმა, საბჭოთა კავშირი გადაიქცა მაღალგანვითარებულ ინდუსტრიულ სახელმწიფოდ, სადაც არ არის კაპიტალისტური საზოგადოებისათვის დამახასიათებელი ისეთი უკურნებელი მანკიერებანი, როგორიც სოციალური უფლებრივობა, უმუშევრობა და იხფლაცია.

ჩიკაგოს პროგრესული საზოგადოებრიობის კრება. უამბო ლ. უიტსტრემმა საკადესის კორესპონდენტს. — მხოლოდ ერთ-ერთი ღონისძიებაა იმ ფართო კომპლექსის ღონისძიებათაგან, რომლებიც ჩვენს ქალაქსა და მთელ ქვეყანაში იმართება დიდი ოქტობრის სოციალისტური რევოლუციის მე-60 წლისთავთან დაკავშირებით. დიდი წარმატებით ჩაიარა ჩიკაგოში საბჭოთა კავშირ-ამერიკის მეგობრობის „საგაზეთფურცლის ფესტივალმა". დიდი პოპულარობით სარგებლობდა ჩიკაგოს საქალაქო საჯარო ბიბლიოთეკაში მოწყობილი საბჭოთა ფოტოხელოვნებისა და საბავშვო სახვითი შემოქმედების გამოფენები, საბჭოთა ფილმების ფესტივალი. ყველა ეს ღონისძიება, როგორც დღევანდელი კრება, მოწმობს ამერიკის საზოგადოებრიობის მზარდ ინტერესს საბჭოთა კავშირისადმი, მისი ხალხის მიღწევებისადმი.

ჩიკაგოს პროგრესულ საზოგადოებრიობას, თქვა დასასრულს ლ. უიტსტრემმა, კარგად ესმის, რომ ამ ეტაპზე, როცა ამერიკის შეერთებულ შტატებში აქტიურდებიან „ცივი ომის" ძალები, ხოლო კონგრესის ადმინისტრაცია ფუვებს მუშაობას ახალი მომაკვდინებელი სისტემის იარაღის — ნეიტრონული ბომბისა და ფრთოსანი რაკეტების წარმოებისათვის, განსაკუთრებით მნიშვნელოვანია კარჩენოთ, რომ ამერიკის შეერთებულ შტატებში გაცილებით უფრო მეტია კეთილი ნების ადამიანები. ისინი, ვინც გადაჭრით და თანამიმდევრულად იბრძვიან საერთაშორისო დაძაბულობის შენელებისათვის, ამერიკა-საბჭოთა კავშირის ურთიერთობის პროგრესისათვის. ჩვენი ქვეყნების ხალხთა შორის მეგობრობისა და თანამშრომლობისათვის.

უველაზე ძნელი ვიზიტი

ს. ვენსის მოგზაურობა ახლო აღმოსავლეთში

ამანი, 9 აგვისტო. (საკადესი). მეორე კვირაა გრძელდება ამერიკის შეერთებული შტატების სახელმწიფო მდივნის ს. ვენსის მოგზაურობა ახლო აღმოსავლეთში. დღეს მან დამთავრა მოლაპარაკება საუდის არაბეთის მეფე ჰალედთან და მემკვიდრე უფლისწულ ფაჰდთან და მიემგზავრება ისრაელში, სადაც შეხვდება პრემიერ-მინისტრ მ. ბეგინს.

ეება რა ახლო აღმოსავლეთში ვენსის მოგზაურობას, ფრანგული „ფიგარო" აღნიშნავს, რომ ვენსისათვის ვიზიტი ტელ-ავივში ყველაზე ძნელია: „ისრაელის ხელმძღვანელები უოლუზიებოდ ეგებებიან ამერიკის შეერთებული შტატების სახელმწიფო მდივანს". ისრაელის ხელმძღვანელთა აზრით, ვენსის მოლაპარაკებამ არაბულ სახელმწიფოებთან აღძრა უფრო სერიოზული პრობლემები, ვიდრე გათვალისწინებული იყო, და ეს, ალბათ, საფრთხეს შეუქმნის კარტერისა და ბეგინის მიერ შემუშავებულ, ერთობლივ ბაზს ჟენევის საბაგო კონფერენციის მომზადების მიმართ.

„ფიგაროს" ბეირუთელი კორესპონდენტი წერს, რომ ვენსის მეორე ტურნე ახლო აღმოსავლეთში, როგორც ჩანს, დამთავრდება „ყრუთა დიალოგით".

ვაშინგტონი, 9 აგვისტო (საკადესი). სახელმწიფო დეპარტამენტის წარმომადგენელმა პრესკონფერენციაზე განაცხადა, რომ სახელმწიფო მდივანი ვენსი მოგზაურობიდან დაბრუნდება 13 აგვისტოს. ცვლილებანი გეგმებში, მისი თქმით, მოხდა იმის გამო, რომ საჭირო შეიქმნა ვენსის განმეორებითი ვიზიტები ზოგიერთ არაბულ სახელმწიფოში, აგრეთვე იმ განზრახვის გამო, რომ როდეზიის საკითხი განიხილოს ლონდონში ინგლისელ და სამხრეთ აფრიკის რესპუბლიკის საგარეო საქმეთა მინისტრებთან და, ალბათ, ტანზანიის პრეზიდენტ ჯ. ნიერერესთან.

ვიზეებზე უარი თქვეს

ამერიკის სახელმწიფო დეპარტამენტის დისკრიმინაციული აქცია

ჩიკაგო, 10 აგვისტო. (საკადესი). ამერიკის პროფკავშირული საზოგადოებრიობა აღაშფოთა ამერიკის ხელისუფალთა ახალმა უარმა ამერიკის შეერთებულ შტატებში შესასვლელი ვიზები მიეცა საბჭოთა პროფკავშირული დელეგაციისათვის. საბჭოთა პროფკავშირული მოძრაობის აქტივის მუშათა დელეგაცია ამერიკის შეერთებულ შტატებში მიიწვია პროფკავშირული მოქმედებისა და დემოკრატიის ეროვნული საკოორდინაციო კომიტეტის ერთ-ერთმა ხელმძღვანელმა ფ. გებორიმ. — როცა საბჭოთა დელეგაცია მოვიწვიეთ, ეხელმძღვანელობდით მისწრაფებით ყოველნაირად შეგვეწყო ხელი სსრ კავშირისა და ამერიკის შეერთებული შტატების შრომელთა ორგანიზაციების მეგობრული კავშირურთიერთობის განვითარებისათვის. ამერიკელი მუშები სულ უფრო მზარდ ინტერესს იჩენენ საბჭოთა კავშირისადმი. სურთ გაეცნონ საბჭოთა მუშების ცხოვრებისა და შრომის პირობებს".

საბჭოთა დელეგაციის მიმართ ამერიკის შეერთებული შტატების სახელმწიფო დეპარტამენტის დისკრიმინაციული აქცია გადაჭრით დაგმო ჩრდილოეთ ამერიკის ხორცის კონსერვის მრეწველობისა და სასაკლაოების მუშათა გაერთიანებული პროფკავშირის მეორე თვალსაჩინო პროფკავშირულმა მოღვაწემ პ. გორმანმაც.

„არ შეიძლება სინანული და აღშფოთება არ გამოიწვიოს იმან, რომ ამერიკის შეერთებული შტატების სახელმწიფო დეპარტამენტმა კვლავ უარი თქვა ვიზები მიეცა საბჭოთა პროფკავშირული დელეგაციისათვის — განუცხადა საკადესის კორესპონდენტმა პროფკავშირული მოქმედებისა და დემოკრატიის ეროვნული საკოორდინაციო კომიტეტის ერთ-ერთმა ხელმძღვანელმა ფ. გებორიმ. — როცა საბჭოთა დელეგაცია მოვიწვიეთ, ეხელმძღვანელობდით მისწრაფებით ყოველნაირად შეგვეწყო ხელი სსრ კავშირისა და ამერიკის შეერთებული შტატების შრომელთა ორგანიზაციების მეგობრული კავშირურთიერთობის განვითარებისათვის. ამერიკელი მუშები სულ უფრო მზარდ ინტერესს იჩენენ საბჭოთა კავშირისადმი. სურთ გაეცნონ საბჭოთა მუშების ცხოვრებისა და შრომის პირობებს".

საბჭოთა დელეგაციის მიმართ ამერიკის შეერთებული შტატების სახელმწიფო დეპარტამენტის დისკრიმინაციული აქცია გადაჭრით დაგმო ჩრდილოეთ ამერიკის ხორცის კონსერვის მრეწველობისა და სასაკლაოების მუშათა გაერთიანებული პროფკავშირის მეორე თვალსაჩინო პროფკავშირულმა მოღვაწემ პ. გორმანმაც.

შეიარაღებული პროვოკაცია

ლუსაკა, (საკადესი). ახალი შეიარაღებული პროვოკაცია ჩაიდინა როდეზიის მხედრობამ დამუკადებული ზამბიის წინააღმდეგ. 4 აგვისტოს რასასტრებმა ციცხლი დაუშინეს ზამბიის ნხარეს ნირუნდის სასაზღვრო რაიონში. სროლამ 4 საათს გასტანა.

ეს განაცხადა პრეზიდენტმა კაუნდამ, რომელიც გამოვიდა ლუსაკაში ახალგაზრდობის კერძულის დღესასწაულისადმი მიძღვნილ მიტინგზე.

ეროვნული ბანკთაშორისი კურსი

ვაშინგტონი, 9 აგვისტო. (საკადესი). ამერიკის შეერთებული შტატების პრეზიდენტმა ჯ. კარტერმა „მწვანე შუქი" მისცა ნეიტრონული იარაღის წარმოებას. მან ხელი მოაწერა კანონს „სახელმწიფოთა კავშირში ეროვნული ბანკთაშორისი კურსი" ბანკირების გამოყენების შესახებ, სადაც შენიშნულია ნეიტრონული იარაღისათვის განკუთვნილი ასიგნებანი. ამ პროგრამის საერთო ღირებულება შეადგენს 10,4 მილიარდ დოლარს. ეხობები იმის შესახებ, თუ რა ნაწილი მოხმარდება ამ თანხიდან მომაკვდინებელი იარაღის წარმოებას, მკაცრად კასიდუმლოებულია.

ჯ. კარტერის ადმინისტრაციამ ამრიგად ახალი დიდი ნაბიჯი გადადგა გამალებული შეიარაღების გაძლიერების გზაზე. უსაფრთხოებელყო რა საზოგადოებრივი აზრის პროტესტები როგორც ამერიკის შეერთებული შტატების შიგნით, ისე მთელ მსოფლიოში, იგი დადგა ახალი საფრთხეებისა და ტიპის ატომური იარაღის შექმნისა და წარმოების გზას. ეს მოქმედება, როგორც აშკარად ჩანს, არაფრით არ ეთანხმება ამერიკის შეერთებული შტატების მრავალსმაუწყებელ განცხადებებს მშვიდობისა და განიარაღების სასარგებლოდ. ისინი არაფრით არ ეთანხმებიან ადრეთვე დაპირებას, რომ მოსპობდა ყოველგვარ ატომურ იარაღს, რაც ჯ. კარტერმა გამოთქვა პრეზიდენტის პოსტზე დადგომის დროს.

ნეიტრონული მუხტები და ბომბები, რომელთა წარმოებას ახლა „მწვანე გზა" მისცეს, ახალი სახეობის ატომური იარაღია, რომელიც გათვალისწინებულია ადამიანთა მასობრივი მოსპობისათვის ეფექტიანი რადიაციის საშუალებით. ამიტომ იგი ყველაზე არაადამიანური და ანტიჰუმანური იარაღია. ამერიკისა და მთელი მსოფლიოს საზოგადოებრიობას სამართლიანად მიაჩნია იგი სერიოზულ საფრთხედ კაცობრიობისათვის.

ერთიანი კომუნიკე

იაუნდე, 10 აგვისტო. (საკადესი). კამერუნის პრეზიდენტმა ამადუ ახიჯომ და ნიგერიის სახელმწიფო მეთაურმა ილუსეგუნ ობასანჯომ აფრიკის ქვეყნების ერთობის ორგანიზაციის წევრ ქვეყნებს მოუწოდეს ბოლო მოულონ მტრობის გაღვივებას, დაადგნენ უთანხმოებათა მშვიდობიანი მოწესრიგების გზას.

კამერუნში ო. ობასანჯოს მეგობრული ვიზიტის დამთავრების შემდეგ ხელმოწერილ ერთობლივ კომუნიკეში ორი სახელმწიფოს მეთაურებმა განაცხადეს, რომ კონტინენტზე დაძაბულობის კერების არსებობა, რომელთა მიზეზია წესდებისა და რეზოლუციების დარღვევა, აძნელებს დამოუკიდებელი აფრიკის ბრძოლას კოლონიალიზმისა და რასიზმის საბოლოო ლიკვიდაციისათვის, ხელს უშლის აფრიკის ხალხთა სოციალურ პროგრესს.

ერთიანი კომუნიკე

ბაუნდე, 10 აგვისტო. (საკადესი). კამერუნის პრეზიდენტმა ამადუ ახიჯომ და ნიგერიის სახელმწიფო მეთაურმა ილუსეგუნ ობასანჯომ აფრიკის ქვეყნების ერთობის ორგანიზაციის წევრ ქვეყნებს მოუწოდეს ბოლო მოულონ მტრობის გაღვივებას, დაადგნენ უთანხმოებათა მშვიდობიანი მოწესრიგების გზას.

კამერუნში ო. ობასანჯოს მეგობრული ვიზიტის დამთავრების შემდეგ ხელმოწერილ ერთობლივ კომუნიკეში ორი სახელმწიფოს მეთაურებმა განაცხადეს, რომ კონტინენტზე დაძაბულობის კერების არსებობა, რომელთა მიზეზია წესდებისა და რეზოლუციების დარღვევა, აძნელებს დამოუკიდებელი აფრიკის ბრძოლას კოლონიალიზმისა და რასიზმის საბოლოო ლიკვიდაციისათვის, ხელს უშლის აფრიკის ხალხთა სოციალურ პროგრესს.

ფოტოინფორმაცია

ვშრ. „წითელი კარავი" ტრადიციული ღონისძიებაა, რომელსაც უკვე მეშვიდე წელიწადია ზედიზედ მართავენ ჰანოვერის მიწის მსხვილი სამრეწველო ცენტრის, ქალაქ მარბურგის კომუნისტები. წლეულს იგი მშვიდობისა და გაიარაღებისათვის, სრულიად ევროპის თანმირის საბოლოო აქტის დებულებათა განხორციელებისათვის ბრძოლის გაკვეთილების ნიშნით გაიმართა.

პატარა კარვის ქალაქში, რომელიც მდინარე ლანის სანაპიროზე მოეწყო, დიდი საუბარი გაიმართა ბოლო ომიდან, ფაშისტურ ტერორისა და ბეგინის მიერ შემუშავებული ეკონომიკური ბაზა არ გაანიაო.

სიცრუის ახალი ტალღა დაიძრა 1924 წელს ვ. ი. ლენინის გარდაცვალების შემდეგ. „დიდი თაკადი ნიკოლოზი კვლავ ტახტს დაუბრუნდებაო!" — არწმუნებდნენ მკითხველებს ბაზეთები, და კვლავ მათი ფარაუდები არ გამართლდა. მიუხედავად ამისა „თავისუფალ პრესას" თავის შხამიანი იარაღი არ დაუყრია. იგი კვლავ გაუგონარ სიცრუეს მიმართავდა. „წითლები აუპატიურებენ მოლოზნებს, აწამებენ მღვდლებს, მილიონობით ბავშვს იძულებთ სამუშაოზე ერეკებიან..." და ეს ბილწსიტყვაობა მხოლოდ მცირე ნაწილია იმისა, რაც დასავლეთ ქარხანა და შახტი იხურებოდა. მაშინ, როცა სოციალიზმმა უმუშევრობა მოსპო, კაპიტალიზმი მილიონობით მუშას ქუჩაში ყრიდა.

და განსაკუთრებული ის არის, რომ ასეთ ვითარებაშიც კი ზოგიერთი დასავლელი ეკონომისტი წერდა: „1932 წელს სოციალიზმის მწვავე ეკონომიკური დეპრესია დაიწყება." „წითლები კატასტროფის პირას არიან მისულნი", — მხარს უბამდნენ ამ გაიწინასწარმეტყველებს ბურჟუაზიული პრესის რუპორები.

სტახანოვური მოძრაობა. სსრ კავშირის ახალი კონსტიტუცია. მოსკოვის ახალი დიდებული მეტრო. არა, ყოველივე ამის ატანა დაც მას ეკონომიკური ბაზა არ გააჩნია.

ამ ფაქტებმა ბევრი ეჭვი ბადა. ეჭვი, ეჭვი, ეჭვი. ეჭვი ეჭვზე. ეჭვი ეჭვზე. ეჭვი ეჭვზე

ᲛᲘ ᲥᲐᲠᲗᲕᲔᲚᲗᲐᲗᲕᲘᲡ ᲓᲦᲔᲗᲐ ᲒᲐᲛᲐᲠᲯᲕᲔᲑᲐᲡᲗᲐᲜ

ᲛᲤᲠᲘᲜᲐᲕᲘ

ᲣᲪᲠᲜᲘᲡᲘ ᲚᲔᲘᲢᲔᲜᲐᲜᲢᲘ ᲘᲕᲐᲜᲔ ᲑᲐᲚᲘᲐᲨᲕᲘᲚᲘ ᲘᲛ ᲥᲐᲠᲗᲕᲔᲚᲘ ᲛᲤᲠᲘᲜᲐᲕᲘ ᲝᲤᲘᲪᲔᲠᲗᲐ ᲞᲚᲔᲥᲡᲘᲡ ᲙᲣᲗᲕᲜᲘᲡ, ᲠᲝᲛᲚᲘᲗᲐᲜᲐᲪᲘᲡ ᲓᲘᲓᲘ ᲛᲝᲒᲖᲐᲕᲠᲝᲑᲘᲡ ᲓᲠᲝᲡ ᲛᲘᲛᲦᲔᲑᲘᲗ ᲛᲘᲦᲬᲔᲣᲚᲘ ᲛᲔᲓᲐᲚᲘᲡ — ᲤᲐᲪᲘᲡᲗᲕᲘᲡ ᲓᲐᲯᲘᲠᲣᲚᲘ ᲛᲔᲓᲐᲚᲘᲡ ᲛᲤᲠᲘᲜᲐᲕᲘᲡ ᲛᲤᲠᲘᲜᲐᲕᲘᲡ ᲛᲔᲠᲒᲔᲚᲘ ᲓᲐᲯᲘᲠᲣᲚᲘ ᲛᲔᲓᲐᲚ