ᲞᲠᲝᲚᲔᲢᲐᲠᲘᲔᲑᲝ ᲧᲕᲔᲚᲐ ᲥᲕᲔᲧᲜᲘᲡᲐ, ᲨᲔᲔᲠᲗᲓᲘᲗ!

ᲙᲝᲛᲣᲜᲘᲡᲢᲘ

1977
ᲡᲐᲛᲨᲐᲑᲐᲗᲘ
9
ᲐᲒᲕᲘᲡᲢᲝ
№ 184
(16924)
ᲨᲐᲑᲗᲘ
2 ᲙᲐᲠᲘ
1977

ᲒᲐᲖᲔᲗᲘ ᲒᲐᲛᲝᲓᲘᲡ 1920 ᲬᲚᲘᲡ 3 ᲘᲕᲜᲘᲡᲘᲓᲐᲜ

ᲡᲐᲥᲐᲠᲗᲕᲔᲚᲝᲡ ᲙᲝᲛᲣᲜᲘᲡᲢᲣᲠᲘ ᲞᲐᲠᲢᲘᲘᲡ ᲪᲔᲜᲢᲠᲐᲚᲣᲠᲘ ᲙᲝᲛᲘᲢᲔᲢᲘᲡ, ᲡᲐᲥᲐᲠᲗᲕᲔᲚᲝᲡ ᲡᲡᲠ ᲣᲛᲐᲦᲚᲔᲡᲘ ᲡᲐᲑᲭᲝᲡᲐ ᲓᲐ ᲡᲐᲥᲐᲠᲗᲕᲔᲚᲝᲡ ᲡᲡᲠ ᲛᲘᲜᲘᲡᲢᲠᲗᲐ ᲡᲐᲑᲭᲝᲡ ᲝᲠ�გᲐᲜᲝ

КОМУНИСТИ—

ОРГАН ЦК КП ГРУЗИИ, ВЕРХОВНОГО СОВЕТА ГРУЗИНСКОЙ ССР И СОВЕТА МИНИСТРОВ ГРУЗИНСКОЙ ССР

ᲛᲔᲥᲐᲜᲘᲖᲐᲢᲝᲠᲔᲑᲝ, ᲛᲝᲡᲐᲕᲚᲘᲡ ᲓᲦᲔ ᲗᲥᲕᲔᲜᲡ ᲮᲔᲚᲨᲘᲐ!

ᲐᲠᲥᲘᲕᲣᲚᲘ ᲒᲐᲛᲝᲪᲔᲛᲘ

„მექანიზატორებო, მოსავლის ბედი თქვენს ხელშია!“ — ასეთი დევიზით შრომობენ დღეს რესპუბლიკის კოლმეურნეობებისა და საბჭოთა მეურნეობების მექანიზატორები. ახლა, მკის დროს, როცა მოსავლის აღების სამუშაოები მთელ რიგ რაიონებში დამამთავრებელ სტადიაში შევიდა, ძვირფასია ყოველი შრომითი დღე, ყოველი საათი. ამიტომ შეჯიბრება სოფლის მშრომელებისა, რომლებიც 1977 წლის მოსავლის აღებით არიან დასაქმებულნი, ამ დღეებში განსაკუთრებული ძალით არის გაშლილი და განსაკუთრებულ აზრს იძენს.

საქართველოს სსრ ცენტრალური სტატისტიკური სამმართველო გვაცნობებს აგვისტოს ბოლოსაწყისისათვის მოსავლის აღების მიმდინარეობის შესახებ. თავთავიანი მარცვლეული და სამარცვლე პარკოსანი კულტურები (უსიმინდოდ) აღებულია 150 ათას ჰექტარ ფართობზე. ეს **გეგმის 70 პროცენტს შეადგენს და 30 პროცენტით აღემატება გასული წლის მაჩვენებელს, მაგრამ მარცვლეულის ნალეწი ცოტადაც ჩამორჩება შარშანდელს.**

სწრაფი ტემპით აწარმოებენ სამუშაოებს წითელწყაროს, რაიონის — რესპუბლიკის მთავარი საშემოდგომო მინდვრის მეურნეობები. მათ უკვე აღებულ ზონაში [illegible] ჰექტარზე, [illegible] ათასი ტონა. მათ არ ჩამორჩებიან სონაღოს, ყვარლის, ახმეტის, ლაგოდეხისა და მთელი რიგი სხვა რაიონების კოლმეურნეობები და საბჭოთა მეურნეობები. იპატოვის რაიონის მიწათმოქმედთა მაგალითისამებრ, ისინი მარცვლად იყენებენ სასოფლო-სამეურნეო ტექნიკის შესაძლებლობებს.

ახლა ბევრგან რამ არის დამოკიდებული სატვირთო ავტომობილების მძღოლებზე, მათ ხელზე სწრაფად და უდანაკარგოდ მიიტანონ მარცვლეული ელევატორში.

(საქინფორმი).

ᲡᲐᲑᲭᲝᲗᲐ ᲡᲐᲥᲐᲠᲗᲕᲔᲚᲝᲡ ᲡᲐᲥᲢᲝᲛᲑᲠᲝ ᲛᲐᲮᲘᲡᲪᲔᲛᲐ

ᲖᲔᲓᲘᲖᲔᲓ — ᲛᲔᲝᲠᲔᲓ

ᲗᲑᲘᲚᲘᲡᲘ. („კომუნისტის“ კორ.). წარმატებით ასრულებს მეათე ხუთწლედის მეორე საიუბილეო წლის დავალებებს დედაქალაქის პირველი მაისის სახელობის სამკერვალო ფაბრიკის (დირექტორი ლ. გვაჯაია) კოლექტივი. იანვარ-ივლისში გეგმის ზემით აქ რეალიზებულია 728 ათასი მანეთის პროდუქცია. განვლილ პერიოდში შვიდმა ნაწარმმა მოიპოვა ხარისხის სახელმწიფო ნიშანი, სულ კი ფაბრიკის თხუთმეტი სპეის პროდუქციას აქვს მიკუთვნებული უმაღლესი სპატეო ხუთკუთხა ნიშანი.

ნახევარ წელიწადში მკერავებმა მომხმარებელს სამ მილიონამდე მანეთის ხარისხიანშენიანი პროდუქცია მიაწოდეს, რაც მთლიანი პროდუქციის 13,5 პროცენტს შეადგენს. მეორე კვარტალში მათ ამ მხრივ კიდევ უკეთეს შედეგს (18,6 პროცენტი) მიაღწიეს. გასული წლის შესაბამის პერიოდთან შედარებით შრომის ნაყოფიერება 8,5 პროცენტით გაიზარდა, ხოლო პროდუქციის რეალიზაციის ზრდის ტემპი 8,2 პროცენტით.

ამ დღეებში ფაბრიკის კოლექტივი მეორე კვარტალის შედეგების მიხედვით გამარჯვებული გამოვიდა საკავშირო სოციალისტურ შეჯიბრებაში მონათესავე საწარმოთა შორის და ზედიზედ მეორედ მოიპოვა საკავშირო მსუბუქი მრეწველობის სამინისტროსა და საფეიქრო და მსუბუქი მრეწველობის მუშაკთა პროფკავშირის ცენტრალური კომიტეტის გარდამავალი წითელი დროშა.

მაღალი ჯილდო ქართველ მკერავებს საკავშირო მსუბუქი მრეწველობის მინისტრის მოადგილემ პ. მაქსიმოვმა გადასცა.

ᲕᲐᲓᲐᲒᲖᲔ 9 ᲓᲦᲘᲗ ᲐᲓᲠᲔ

ᲥᲣᲘᲑᲘᲨᲘ. (საკ. კორ.). ქვანახშირის ცენტრალური გამამდიდრებელი ფაბრიკის კოლექტივმა (დირექტორი ი. გოგბერაშვილი) ვადაზე 9 დღით ადრე შეასრულა საკოქსე კონცენტრატის გამოშვების შვიდი თვის დავალება. ახლა მომხმარებლის — რუსთავის მეტალურგიული ქარხნის მისამართით ფაბრიკის ბუნკერიდან ყოველდღე გადიან ზეგეგმითი პროდუქციით დატვირთული ეშელონები. გამამდიდრებლებმა წლეულს დავალების გადამეტებით რესპუბლიკის ფაბრიკა-ქარხნებს უკვე გაუგზავნეს 131 ათას მანეთამდე ღირებულების კონცენტრატი.

ამაღ ხუთწლედში ფაბრიკა გაუწყვეტლივ ზრდის პროდუქციის გამოშვების ტემპს, აუჯობესებს მის ხარისხს. განვლილ შვიდ თვეში გასული წლის ამავე პერიოდთან შედარებით საკოქსე კონცენტრატის გამოშვების ზრდამ 2 პროცენტი შეადგინა.

საიუბილეო სოციალისტურ შეჯიბრებაში ყველაზე უკეთეს საწარმო მაჩვენებლებს აღწევენ ის ცეცები, რომლებსაც ვ. მგელაძე და ო. ბუბაშვილი ფუგანან სათავეში. ისინი მეშახტის დღეს ახალ შრომით საჩუქარს უმზადებენ.

ᲡᲔᲥᲢᲔᲛᲑᲠᲘᲡ ᲐᲜᲒᲐᲠᲘᲨᲘ

ᲭᲘᲗᲣᲠᲐ. (საკ. კორ.). სტალინის სახელობის მაღაროთსამმართველოს კოლექტივმა შვიდი თვის დავალების გადამეტებით მეტალურგიულ მრეწველობას გაუგზავნა 3.200 ტონა ზეგეგმითი მანგანუმის მადანი. მაღაროში 2,4 პროცენტით გაიზარდა შრომის ნაყოფიერება და თვითღირებულების შემცირებით მიღებულმა ეკონომიამ 34.000 მანეთი შეადგინა.

კონსტატუციის პროექტის განხილვის დღეებში სამთოელთა შრომითი ტემპი კიდევ უფრო ამაღლდა. საწარმოო უბნები, რომელთაც ს. საყვარელიძე და ვ. ლოლაძე ხელმძღვანელობენ, ახლა სექტემბრის ანგარიშში მუშაობენ. მათი პირობაა წლიური დავალება ოქტომბრის დღესასწაულისათვის განაღდონ.

ᲡᲐᲑᲭᲝᲗᲐ ᲡᲐᲥᲐᲠᲗᲕᲔᲚᲝᲡ ᲡᲐᲥᲢᲝᲛᲑᲠᲝ ᲛᲐᲮᲘᲡᲪᲔᲛᲐ

ᲮᲣᲗᲘᲗᲬᲚᲔᲓᲘᲡ ᲐᲓᲐᲛᲘᲐᲜᲔᲑᲘ

ᲜᲐᲠᲐᲛᲑᲔᲑᲘᲗ მუშაობს ხუთწლედის მეორე წელს ვ. ი. ლენინის სახელობის მაღაროს კოლექტივი. ტყიბულელმა მაღაროელებმა დიდი გადაჭარბებით და ვადამდე შეასრულეს შვიდი თვის გეგმა. სახელმწიფომ გეგმის გადამეტებით 100 ათასი მანეთის სახაჯონლო პროდუქცია მიიღო.

ᲡᲣᲠᲐᲗᲗᲐᲖᲔ: ლენინის სახელობის მაღაროს ერთ-ერთი მოწინავე ბრიგადა, რომელსაც შოთა ციცქიშვილი ხელმძღვანელობს (მარცხნიდან): ვახტანგ ჩხენკელი, დავით გიორგაძე, არჩილ ნეფარიძე, შოთა ციცქიშვილი (ბრიგადირი), თამაზ ვარდოსანიძე, ზურაბ გაბრიაძე, ლევან გაბრიაძე და ჯამბულ ქათამაძე.

ᲕᲚ. ᲒᲘᲜᲬᲒᲘᲠᲘᲡ ᲤᲝᲢᲝ.

ᲨᲔᲞᲐᲡᲠᲣᲚᲔᲡ ᲕᲐᲚᲓᲔᲑᲣᲚᲔᲑᲐ

ᲥᲝᲒᲣᲚᲔᲗᲘ. (საკ. კორ.). ალამბრის კოლმეურნეობის მეჩაიეებმა ვალდებულება იკისრეს საიუბილეო წელს სახელმწიფოს მიჰყიდონ 2.020 ტონა ხარისხოვანი ჩაის ფოთოლი. ყველა ბრიგადასა და რგოლში აღმავლობით იმუშავეს. განსაკუთრებით დაწინაურდა ა. კომახიძის ბრიგადა, რომელმაც 1 აგვისტოსათვის შეასრულა წლიური გეგმა-ვალდებულება, მოკრიფა 96 ტონა ხარისხოვანი ჩაის ფოთოლი.

მკრეფავებმა გ. ბალაძემ, ლ. ანანიძემ, ნ. ზოიძემ მოკრიფეს 3-4 ტონა ჩაი თვითეულმა. მათ არც ნ. ბალაძე, მ. ზოიძე, ქ. ნოღაიდელი და სხვები ჩამორჩებიან.

სეზონის ბოლომდე მეთორმეტე ბრიგადელები სახელმწიფოს კიდევ ათობით ტონა ნედლეულს მიჰყიდიან.

ᲬᲐᲠᲩᲘᲜᲔᲑᲣᲚᲘ ᲛᲔᲯᲩᲐᲘᲔᲑᲘ

ᲚᲐᲜᲩᲮᲣᲗᲘ. (საკ. კორ.). სოფელ ჩოჩხათის კოლმეურნეობაში თავი ისახელა წარჩინებულმა მეჩაიემ ნორა სარიშვილმა, რომელმაც მიმაგრებული 0,75 ჰექტარა პლანტაციიდან მოკრიფა 7.800 კილოგრამი „მწვანე ოქრო“, რაც ბევრად სჭარბობს წლიურ დავალებას.

მოწინავე მკრეფავს გადაწყვეტილი აქვს სეზონში მოკრიფოს 12.500 კილოგრამი ფოთოლი, იგი ეჯიბრება სოფელ შუხუთის კოლმეურნეობის მოწინავე მეჩაიეს ნაზი კალანდარიშვილს. სეზონის ბოლოს გაირკვევა ვინ გაიმარჯვებს ამ საინტერესო შეჯიბრებაში.

400.000 ᲢᲝᲜᲐ ᲩᲐᲘᲡᲐᲗᲕᲘᲡ!

ᲐᲒᲕᲘᲡᲢᲝ ᲩᲐᲘᲡ ᲙᲠᲔᲤᲘᲡ ᲒᲐᲦᲐᲛᲬᲧᲕᲔᲢᲘ ᲗᲕᲔᲐ!

ᲕᲘᲠᲘᲤᲝᲗ ᲨᲔᲣᲤᲔᲠᲮᲔᲑᲚᲐᲓ, ᲐᲠ ᲒᲐᲕᲐᲣᲨᲔᲨᲝᲗ ᲩᲐᲘᲡ ᲤᲝᲗᲝᲚᲘ!

ᲩᲐᲘᲡ ᲤᲝᲗᲝᲚᲘᲡ ᲙᲠᲔᲤᲐ 8 ᲐᲒᲕᲘᲡᲢᲝᲡᲐᲗᲕᲘᲡ (ᲢᲝᲜᲝᲑᲘᲗ)

ავტონომიური რესპუბლიკა, რაიონები	წლიური გეგმა-ვალდებულება	მოკრეფილი წლის დასაწყისიდან	აგვისტოში	
			გეგმა-ვალდებულება	შესრულება
აფხაზეთის ასსრ	75000	60169	12000	2493
აჭარის ასსრ	55500	46935	9000	1711
მახარაძე	70000	57181	12300	1709
ზუგდიდი	54000	41139	8800	1772
წალენჯიხა	25500	19087	4100	455
გეგეჭკორი	21000	15977	3400	411
ლანჩხუთი	19000	16123	3100	551
ჩხოროწყუ	18500	14715	3000	333
ჩოხატაური	11000	9269	1800	303
წყალტუბოს ზონა	10500	8247	1700	306
ცხაკაია	9800	7499	1600	283
ტყიბულის ზონა	8800	7204	1400	517
ხობი	8000	6630	1300	254
წულუკიძე	8000	6211	1300	109
სამტრედია	2500	1935	500	59
თერჯოლა	1050	912	200	12
ჭიათურის ზონა	980	655	200	58
აბაშა	900	664	200	14
გალი	630	530	100	9
სულ საქართველოში	400600	321092	65000	11469

ᲡᲐᲑᲭᲝᲔᲗᲘᲡ ᲡᲘᲐᲮᲚᲔᲜᲘ

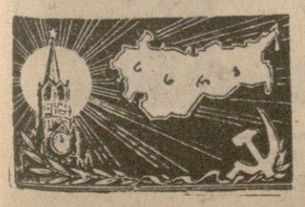

ᲛᲔᲒᲝᲑᲠᲝᲒᲘᲡ ᲮᲔᲚᲨᲔᲙᲠᲣᲚᲔᲑᲐ

ᲙᲘᲨᲘᲜᲝᲕᲘᲡ საბჭოთა რაიონისა და მოლდავეთის ერთ-ერთი სასოფლო რაიონის — კუტუზოვის რაიონის მშრომელებმა ხელი მოაწერეს გრძელვადიან ხელშეკრულებას საწარმოო და ეკონომიკური თანამშრომლობის შესახებ. იგი ითვალისწინებს მატერიალურ-ტექნიკურად დაეხმარონ სოფელს, კერძოდ, მოსავლის აღებასა და გადაზიდვაში, სასოფლო-სამეურნეო ტექნიკის რემონტში. სოფლის მშრომელები უშუალოდ საბჭოთა რაიონის საწარმოებში გახსნიან ბოსტნეულისა და ხილის მუდმივმოქმედ პავილიონებს.

ცალკეული პუნქტებით გათვალისწინებულია გამოცდილების გაზიარება პარტიული მუშაობის დაგეგმვის, ახალგაზრდა კომუნისტთა სწავლების ორგანიზაციის, რაიონებისა და შრომითი კოლექტივების სოციალური განვითარების დარგში.

ᲡᲢᲣᲓᲘᲘᲡ ᲐᲮᲐᲚᲛᲝᲡᲐᲮᲚᲔᲝᲑᲐ

ᲔᲠᲔᲕᲐᲜᲘ. ახალმოსახლეობა იზეიმა ერევნის კომბინატის სახელობის სახელმწიფო კონსერვატორიასთან არსებულმა სოპერო სტუდიამ. ორიგინალური არქიტექტურის შენობაში არის ოთხასადგილიანი დარბაზი, ვრცელი სარეპეტიციო ოთახები.

აქ გაიმართება მუსიკალური წარმოები, სპექტაკლები, კონცერტები და კონკურსები. (საკდესი).

7-8 ᲐᲒᲕᲘᲡᲢᲝ

„ᲞᲠᲐᲕᲓᲘᲡ“ ᲤᲣᲠᲪᲚᲔᲑᲖᲔ

ᲩᲕᲔᲜᲛᲐ გამომცემლობებმა ბევრი იმუშავეს იმისათვის, რომ მოზარდ თაობას ხელი ჰქონოდა საბჭოთა კლასიკა, ოქროული მწერლების საუკეთესო ნაწარმოებები, — ნათქვამია კვირის მოწინავეში (**„ᲮᲝᲠᲩᲘ ᲛᲙᲘᲗᲮᲕᲔᲚᲘᲡᲐᲗᲕᲘᲡ“**). საიუბილეო წელს დაიწყო მსოფლიო საბავშვო ლიტერატურის 50-ტომიანი ბიბლიოთეკის გამოცემა. მაგრამ საიდუმლო არ არის, რომ საბავშვო და საყმაწვილო ლიტერატურაზე, განსაკუთრებით მხატვრულ ლიტერატურაზე მოთხოვნილება ჯეროვნად ვერ დაკმაყოფილდება. ამ ლიტერატურის გამოშვება უფრო ნელა იზრდება, ვიდრე მკითხველის მოთხოვნა. გამომცემლობებმა უნდა გამონახონ დამატებითი რეზერვები ნორჩი მკითხველებისათვის გათვალისწინებული ნიჭიერად დაწერილი ნაწარმოებების გამოშვების გასათართულებლად, ამ წიგნების გამოცემის ვადების შესამცირებლად, პოლიგრაფიული გაფორმების გასაუმჯობესებლად.

საცხოვრებელი ადგილის მიხედვით სხვადასხვა მუშაობაში ჩაბმა სრულიადაც არ არის უბრალო საქმე. ეს იმით აიხსნება, რომ დახვეწა აკლია ამგვარი საქმიანობის ფორმებს. საქმე ის გახლავთ, რომ სწორედ აქ შეგვიძლია ეფექტიანად გადავჭრათ ბევრი საკითხი, ვთქვათ, ბავშვების აღზრდის, ბუნების დაცვის, დრომოჭმული წესჩვეულებების, ტრადიციების დაძლევისა და სხვა საკითხები.

ვფიქრობთ, მიზანშეწონილი იქნება ასეთი პროცესები აისახოს ახალ კონსტიტუციაში. წინადადება შემოგვაქვს ძირითადი კანონის 93-ე მუხლს დაემატოს სიტყვები: „სახალხო დეპუტატთა ადგილობრივი საბჭოები ეყრდნობიან მოსახლეობის საზოგადოებრივი თვითმმართველობის ორგანოებს, რომლებსაც თვითონ ჰქმნიან ქალაქებისა და დიდი სოფლების მიკრორაიონებში“. („თვითმმართველობის სკოლა“ — მიკრორაიონის საბჭოს თავმჯდომარე ო. კვანტალიანი; საბჭოს წევრები: ფეხსაცმლის ფაბრიკა „ისნის“ ბრიგადირი, სსრ კავშირის სახელმწიფო პრემიის ლაურეატი გ. რიმნისთაველი, ფიხსაცმლის ფაბრიკა „ისნის“ მუშა, სოციალისტური შრომის გმირი გ. ჩიხაშვილი).

ძნელია გადაჭარბებით შეფასდეს როლი, რომელსაც პარტიული ჯგუფი ასრულებს სკკპ XXV ყრილობის გადწყვეტილებათა შესრულებისათვის მშრომელთა დარაზმვის საქმეში, წერს გაზეთი გუშინდელ მოწინავეში („პარტიული ჯგუფის ავტორიტეტი“), პირველადი პარტორგანიზაციების გაწეული შინაგანი რგოლები, რომლებიც ჩვენი პარტიის საფრთხელს შეადგენენ, სოციალურ-ეკონომიკური და კულტურული მშენებლობის წინა ხაზზე არიან. პარტიული ჯგუფების აქტიურობაზე, სიმტკიცეზე, მიზანდასახულობაზე მნიშვნელოვანწილად არის დამოკიდებული ხუთწლედის ძირეული ამოცანების წარმატებით შესრულება — წარმოების ეფექტიანობის, მთელი მუშაობის ხარისხის ამაღლება.

შექმნა სახეები, რომლებიც განასახიერებენ ჩვენი თანამედროვეების მაღალ ზნეობრივ თვისებებს, ახსნა ხასიათები, რომლებიც აქტიურად ამცვალრებენ ამ თვისებებს საქმეში, ადამიანებთან ურთიერთობაში, და ღიმილიანად უძლებენ გამოცდას ზნეობრივ სიმტკიცეზე ნებისმიერ, თვით უძნელეს სიტუაციაშიც, — ეს ცხოვრებისეული, შემოქმედებითად საინტერესო და მაღლიანი თემაა. ფილმი „ჯვითხე შენს თავს“, ჩემი აზრით, მხოლოდ უახლოვდება ამ თემას, მაგრამ საკმაოდ სერიოზულად უახლოვდება. (ვ. ბარანოვი — „მაშინ შენ პიროვნება ხარ...“).

შემჩნეულია, რომ ახლანდელ ყმაწვილთან ყოველდღიურ ურთიერთობაში ხშირად იგებს „ღია“ პედაგოგიკა, რომელიც მოზარდს აბამს უფროსების ურთიერთობის სფეროში, იზიდავს თავისი ნდობით. ხდება ხოლმე, როცა წამოკრილი უთანხმოების პატიოსნად გამოაშკარავება და გამოთქმა ჯობს. არ უნდა შევშინდეთ, თუ თავდაპირველად ყმაწვილი იცდება თავის სასარგებლოდ გამოიყენოს ეს სიტუაცია. მომავალში, როგორც გამოცდილება გვიჩვენებს, ახლობელი ადამიანების ნდობა, რომლებიც არაფერს არ უშალავენ მას, მოზარდს აიძულებს თვითონაც პატიოსნება გამოიჩინოს.

განა არ გინახავთ ოჯახები, სადაც რთულ უთანხმოებაშიც კი ბავშვი გონიერ, ფაქიზ და გულისხმიერ მსჯელად გამოსულა. ჩვენ კი ხომ მხოლოდ იმაზე ვოცნებობთ, რომ ჩვენს გვერდით იზრდებოდეს არა უბრალოდ ნათესავი, არამედ საიმედო მეგობარი (პედაგოგიკურ მეცნიერებათა კანდიდატი ს. მიაგჩენკოვი — „მოჩვენებითი კეთილდღეობა“).

ᲞᲠᲐᲕᲓᲐ

ᲛᲝᲒᲘᲚᲝᲪᲐᲕᲗ, ᲛᲔᲒᲝᲑᲠᲔᲑᲝ!

ᲓᲐᲯᲘᲚᲓᲝᲔᲑᲐ

ᲡᲐᲥᲐᲠᲗᲕᲔᲚᲝᲡ სსრ უმაღლესი საბჭოს პრეზიდიუმის 1977 წლის 5 აგვისტოს ბრძანებულებით, ქართული საბჭოთა თეატრალური ხელოვნების დარგში ნაყოფიერი მოღვაწეობისათვის საქართველოს სსრ უმაღლესი საბჭოს პრეზიდიუმის საპატიო სიგელით დაჯილდოვდნენ მესხეთის (ახალციხის) სახელმწიფო დრამატული თეატრის მსახიობები:

ზინაიდა ილიას ასული **ბერძენიშვილი** — მსახიობი

ილგუჯა ნიკოლოზის ძე **გოგიძე** — მსახიობი

ომარ ნიკიფორეს ძე **ყურაშვილი** — მსახიობი

ᲡᲐᲞᲐᲢᲘᲝ ᲬᲝᲓᲔᲑᲘᲗᲐ ᲛᲘᲜᲘᲭᲕᲔᲑᲐ

ᲡᲐᲥᲐᲠᲗᲕᲔᲚᲝᲡ სსრ უმაღლესი საბჭოს პრეზიდიუმის 1977 წლის 5 აგვისტოს ბრძანებულებით, ქართული საბჭოთა თეატრალური ხელოვნების დარგში ნაყოფიერი მოღვაწეობისათვის მესხეთის (ახალციხის) სახელმწიფო დრამატული თეატრის მუშაკებს მიენიჭათ საპატიო წოდება:

ᲡᲐᲥᲐᲠᲗᲕᲔᲚᲝᲡ ᲡᲡᲠ ᲓᲐᲛᲡᲐᲮᲣᲠᲔᲑᲣᲚᲘ ᲐᲠᲢᲘᲡᲢᲘᲡ:

ოსიბ პავლეს ძე **ბაკურაძეს** — მსახიობს

ლია ვარლამის ასულს **თევზაძეს** — მსახიობს

მეგი ანდროს ასულ **თუშიშვილს** — მსახიობს

გულაფ შოთას ძე **ჯოხრეიძეს** — მსახიობს

ვაჟა ალექსანდრეს ძე **ნიკოლაშვილს** — მსახიობს

გალინა გერონტის ასულ **პატარიძეს** — მსახიობს

თეიმურაზ (ოთარ) ლუკას ძე **რეხვიაშვილს** — მსახიობს

ნაზი (ლილი) იოსების ასულ **სულუაშვილს** — მსახიობს

პეტრ სოლომონის ძე **ქადაგიშვილს** — მსახიობს

გალინა ირეოდონის ასულ **ხვიჩიას** — მსახიობს

ᲡᲐᲥᲐᲠᲗᲕᲔᲚᲝᲡ ᲡᲡᲠ ᲙᲣᲚᲢᲣᲠᲘᲡ ᲓᲐᲛᲡᲐᲮᲣᲠᲔᲑᲣᲚᲘ ᲛᲣᲨᲐᲙᲘᲡᲐ:

ოთარ სტეფანეს ძე **აწუყურელს** — მსახიობს, რეჟისორის ასისტენტს

ავთანდილ სერგის ძე **გოგოლაძეს** — მხატვარს.

□

10 წლის წინათ, დიდი ოქტომბრის სოციალისტური რევოლუციის სახელოვანი ნახევარი საუკუნის იუბილეს წინ ქალაქ ახალციხეში დაარსდა მესხეთის სახელმწიფო დრამატული თეატრი. მის კოლექტივში გაერთიანდნენ ახალგაზრდა ენთუზიასტები — საქართველოს შოთა რუსთაველის სახელობის სახელმწიფო თეატრალური ინსტიტუტის სამსახიობო ფაკულტეტის 1967 წლის კურსდამთავრებულნი.

მალე თეატრის დასმა მნიშვნელოვანი შემოქმედებითი წარმატებანი მოიპოვა, მაყურებელთა სიყვარულიც და აღიარება დაიმსახურა. თეატრის მუშაობის ერთ-ერთი მთავარი ფორმაა გამსვლელი სპექტაკლები, რომლებსაც მსახიობები დაუღალავ ენერგიითა და ენთუზიაზმით უჩვენებენ ახალციხის, ადიგენის, ასპინძის, ახალქალაქის, ბოგდანოვკისა და სხვა რაიონების კოლმეურნეობებში. საბჭოთა მეურნეობებსა და საწარმოებში. 1971 წელს მესხეთის (ახალციხის) სახელმწიფო დრამატულ თეატრს მიენიჭა საქართველოს კომკავშირის პრემიის ლაურეატის წოდება. თეატრი წარმატებით გამოვიდა მოსკოვსა და თბილისში.

ისევე როგორც ათი წლის წინათ, მესხეთის თეატრის მსახიობები ახლაც ენთუზიაზმით, ენერგიით აღსავსენი არიან. სურთ თავანათი ძნელი მსახიობური შრომით ადამიანებს მოუტანონ სიკეთე, მიანიჭონ სახარული, აზიარონ ცხოველმყოფელ თეატრალურ ხელოვნებას. (საქინფორმი).

ᲐᲛᲮᲐᲜᲐᲒ ᲚᲔᲝᲜᲘᲓ ᲘᲚᲘᲐᲡ ᲫᲔ ᲑᲠᲔᲥᲜᲔᲕᲡ

ᲫᲕᲘᲠᲨᲐᲮᲝ ლეონიდ ილიას ძე! გასრულებთ რა თქვენს მითითებებს, სკკპ ცენტრალური კომიტეტის დებულებებს საშემოდგომო სახნავების გაფართოების შესახებ, ჩვენ, სასოფლო-სამეურნეო წარმოების მექანიზაციისა და ელექტრიფიკაციის სამეურნეოთაშორისო გაერთიანებებს მუშაკებმა მოლდავეთის კოლმეურნეებთან და საბჭოთა მეურნეობებს მუშებთან ერთად 180 ათასი ჰექტარით გაეზარდეთ მიმდინარე წლის საშემოდგომო ხორბლის ნათესები და დიდი ოქტომბრის მე-60 წლისთავის წელს მოვიწეთ 39,2 ცენტნერი მარცვლეული ჰექტარზე. ამან შესაძლებლობა მოგვცა ამ ძვირფასი კულტურის მთლიანი მოსავალი გაგვეორკეცებინა. მთლიანად სამარცვლე თავთავიანი კულტურების ნათესები 215 ათასი ჰექტარით გაიზარდა და საშუალოდ ჰექტარზე მიღებულია 36 ცენტნერი.

36-დან 20 რაიონის მექანიზატორებმა უზრუნველყვეს ჰექტარზე 40 ცენტნერზე მეტი ხორბლის მოსავალი, ხოლო უნგენის, ფალეშტის, გლოდიანისა და კრიულიანის რაიონებში მოწეულია 46-50 ცენტნერი. მთელმა რიგმა მეურნეობებმა ჰექტარზე 60-65 ცენტნერი ხორბალი აიღეს.

მოსავალი ავიღეთ 12-14 სამუშაო დღეში კომპლექსური რაზმებით, რომლებმაც ლეწვასთან ერთად დაბრეულეს სამჯა, შეიტანეს ნიადაგში ორგანული და მინერალური სასუქები, აიმაღლეს ნაწვეთარი და მხოლოდ მოხნეს ნიადაგი. დღეისათვის აღებული ფართობების ნახევარი დამუშავებული ია მომავალი წლის მოსავლისათვის.

30-ზე მეტმა ეკიპაჟმა ერთ კომბაინზე ათას ტონაზე მეტი მარცვლეული გალეწა, ხოლო კაგულის რაიონული გაერთიანების მექანიზატორებმა ძმებმა ნიკოლოზ და ივანე დერმენჟეებმა 1.361 ტონა, ლაზოვსკის გაერთიანების კომბაინერებმა კონსტანტინე და ბორის ეურმინსკებმა კი 1.210 ტონა გალეწეს.

გრიგორიოპოლის სამეურნეოთაშორისო გაერთიანების მუშაკების ლიდია გავრილოვასა და ტატიანა ფაკირის კომკავშირულმა ეკიპაჟებმა თითქმის 1000-1000 ტონა პურეული გალეწეს.

მოლდავეთის ყველა კოლმეურნეობამ და საბჭოთა მეურნეობამ მთლიანად და გადაჭარბებით შეასრულა სახელმწიფოსათვის პურეულის მიყიდვის გეგმები, საგვიანო მარცვლეული კულტურებიც გარდა, მოიმარაგა საჭირო სათესლე, სასურსათე და სადაზღვევო ფონდები. საკავშირო ფონდში 20 მილიონ ფუთზე მეტი მაღალხარისხოვანი ჭიმის ხორბალი მიჰყიდეს. გეგმით გათვალისწინებული 19 მილიონი ფუთის ნაცვლად. სიმინდის გარდა სა[illegible] ძირითადი მარცვლეული კულტურები დამზადებული.

მიღწეული მოსავლიანობა და საშემოდგომო კულტურების მთლიანი მოსავლის მნიშვნელოვანი ზრდა უზრუნველყოფილია იმ დიდი შესაძლებლობების მეოხებით, რომლებიც სოფლის მეურნეობაში შექმნა საბჭოთა კავშირის კომუნისტური პარტიის აგრარულმა პოლიტიკამ და მუდმივმა ზრუნვამ, რასაც თქვენ, ძვირფასო ლეონიდ ილიას ძეს, იმენთ სოფლის საჭიროებისათვის. ჩვენს წარმატებებს გუკავშირებთ ფასდაუდებელ დახმარებასაც, რასაც გვიწევენ მუშათა კლასი, მეცნიერება, პარტიული და საბჭოთა ორგანოები.

აღფრთოვანებულნი სსრ კავშირის ახალი კონსტიტუციით, რომელშიც აისახა მრომლიური კომუნისტური პარტიის ცხოველმყოფელი პოლიტიკა და რომელსაც მოლდავეთი ხალხი მთლიანად იწონებს და მხარს უჭერს, ჩვენ, მექანიზაციის სამეურნეოთაშორისო გაერთიანებათა მუშაკები, კოლმეურნეებთან და საბჭოთა მეურნეობების მუშებთან მჭიდრო თანამეგობრობით მიზნად ვისახავთ კვლავაც გავზარდოთ მარცვლეულის სათესი ფართობები, ავამაღლოთ ამ კულტურების მოვლა-მოყვანის აგროტექნიკა და უზრუნველყოთ მათი უნაკლო მოსავალი.

ადგილობრივმა თქვენ, ძვირფასო ლეონიდ ილიას ძეს, რომ მიწათმოქმედების ორგანიზაციისა და ტექნოლოგიის სრულყოფის საფეხურზე შეუპოვრად ვიბრძოლებთ წარმოების ტექნიკური საშუალებების, სასუქების, სარწყავი მიწების, ელენერგიის, მოწინავე აგროტექნიკის მიწოდების მაქსიმალური გამოყენებისათვის და მივაღწევთ, რომ მეათე ხუთწლედის მორიგ, მესამე წელს კიდევ უფრო გავადიდოთ მარცვლეულის წარმოება და დამზადება.

მთელი სულითა და გულით გისურვებთ ჯანმრთელობას, დიდ ეფექტიანობა და წარმატებებს თქვენს დაუცხრომელ საქმიანობაში ჩვენი საყვარელი სამშობლოს აყვავებისათვის. ქვეყნად მშვიდობისა და ბედნიერებისათვის.

ᲬᲘᲠᲘᲚᲘᲗ ᲨᲔᲯᲐᲕᲜᲘᲚᲘᲐ ᲓᲐ ᲛᲘᲦᲔᲑᲣᲚᲘᲐ ᲛᲝᲚᲓᲐᲕᲔᲗᲘᲡ ᲡᲡᲠ ᲙᲝᲚᲛᲔᲣᲠᲜᲔᲝᲑᲗᲐ ᲡᲐᲑᲭᲝᲡ ᲛᲔᲥᲐᲜᲘᲖᲐᲪᲘᲘᲡᲐ ᲓᲐ ᲔᲚᲔᲥᲢᲠᲘᲤᲘᲙᲐᲪᲘᲘᲡ ᲡᲐᲛᲔᲣᲠᲜᲔᲝᲑᲗᲐᲨᲝᲠᲘᲡᲝ ᲒᲐᲔᲠᲗᲘᲐᲜᲔᲑᲔᲑᲘᲡ ᲙᲝᲛᲒᲚᲔᲥᲡᲣᲠ ᲠᲐᲖᲛᲔᲑᲨᲘ.

ᲡᲐᲙᲓᲔᲡᲘᲡ ᲒᲐᲜᲪᲮᲐᲓᲔᲑᲐ

ᲠᲝᲒᲝᲠᲪ მოსული ცნობები მოწმობენ, სამხრეთ აფრიკის

ᲩᲕᲔᲜᲘ ᲪᲮᲝᲕᲠᲔᲑᲘᲡ ᲞᲘᲠᲘᲗᲐᲓᲘ ᲙᲐᲜᲝᲜᲘ

ᲡᲡᲠ ᲙᲐᲕᲨᲘᲠᲘᲡ ᲙᲝᲜᲡᲢᲘᲢᲣᲪᲘᲘᲡ ᲞᲠᲝᲔᲥᲢᲘᲡ ᲡᲐᲧᲝᲕᲔᲚᲗᲐᲝ-ᲡᲐᲮᲐᲚᲮᲝ ᲒᲐᲜᲮᲘᲚᲕᲐ

ᲐᲮᲐᲚᲘ კონსტიტუციის პროექტის მეცამეტე მოხლეში მიტად საგულისხმო სიტყვებია: „საზოგადოებრივ სახარგებლო შრომა და მისი შედეგები განსაზღვრავენ ადამიანის მდგომარეობას საზოგადოებაში“. ადამიანი მართლაც შრომის შედეგით ფასდება ჩვენს ქვეყანაში.

პროექტის მეცამეტე მოხლის ეს სიტყვები ჩვენი თაბრიკის ყველა მშრომელს მიტადე დიდი პასუხისმგებლობის წინაშე აყენებს. ამ სიტყვებით აოთრთოვნებოლმა მეთრინველეობის თაბრიკის კოლექტივმა კონსტიტუციის პროექტის დამოქვეყნების შემდეგ გადიდებული ვალდებულებები აიღო და გადაწყვიტა დიდი ოქტომბრის მე-60 წლისთავისათვის სამშობლოს ოპატაკის ფრინველის ხორცისა და კვერცხის წარმოების, ეარითვე სახელმწიფოსათვის მიყიდვის წლიური გეგმების შესრულება. ნაკისი ვალდებულების განაღდებისათვის ჩვენი თაბრიკის მეთრინველეები ერთსულოვნად დაიბარეს ხმენ.

თაბრიკაში გეგმით 71 ათასი ფრთა ფრინველი უნდა ვყოლოდა, თაქტიურად 85 ათასი ფრთა გვყავს. აქედან 35 ათასი ფრთა კვერცხმდებელია. რაც გეგმით გათვალისწინებულს 10 ათასით სჭარბობს.

ფრინველს რაოდენობაზე, ეხადია, დიდად არის დამოკიდებული როგორც ხორცის. ისე კვერცხის წარმოება. ამიტომ თავისთავად თაბრიკის საერთო წარმატებაში დიდი როლი შეასრულა, როგორც სახორცე, ისე კვერცხმდებელი ფრინველის დიდი რაოდენობით გამოზრდამ. მაგრამ მხოლოდ ეს როდი წყვეტს წარმატების ბედს. დასამალი რადია, ზოგჯერ ფრინველის რაოდენობა ვიგმორს სჭარბობს, კვერცხმდებელი დაეგემალზე მეტია, მაგრამ ხორცისა და კვერცხის წარმოების გეგმის შესრულება მაინც ჭირს.

რაშია საქმე?

საქმე ეს არის, რომ მეფრინველემ, კვერცხმდებელთა თუ გამოსაზრდელ საამქროში რომ მუშაობს, ისე უნდა მოუაროს ზრდადასრულებულ თუ ახალგამოჩეკილ ფრინველს, რომ მინიმუმამდე შეამციროს ფრინველის სიკვდილიანობა, ზუსტად დაიცვას ფრინველის კვების რაციონი, საფრინველეებში დადგენილი ტემპერატურის. ტენის ნორმები, სისუფთავე, ყოველივე ეს ფუზრუნველყოფს როგორც კვერცხმდებელთა ნორმალურ მწარმოებლობას. ასევე მოზარდის ზრდა-განვითარებას. ჩვენი თაბრიკის მეფრინველეთა სასახელოდ უნდა ითქვას, რომ წელს მათ თვალსაჩინო წარმატებებს მიაღწიეს.

პირველ რიგში წიწილების გამოჩეკის შესახებ მინდა ვთქვა. ინკუბატორში უნდა ჩაგვეწყო 228 ათასი ცალი კვერცხი, ფაქტიურად 326 ათასი ცალი კვერცხი ჩავაწყეთ. 78 ათასის ნაკლებად 103 ათასი ფრთა წიწლა ადგილზე მიტია, მაგრამ ხორცისა და კვერცხის წარმოების გეგმის შესრულება მაინც ჭირს.

რაშია საქმე?

საქმე ეს არის, რომ მეფრინველემ, კვერცხმდებელთა თუ გამოსაზრდელ საამქროში რომ მუშაობს, ისე უნდა მოუაროს ზრდადასრულებულ ფრინველს, რომ მინიმუმამდე შეამციროს ფრინველის სიკვდილიანობა. ეს ეხება დაკვლას ფრინველის კვების რაციონი, საფრინველეებში დადგენილი ტემპერატურის. ტენის ნორმები, სისუფთავე, ყოველივე ეს უზრუნველყოფს როგორც კვერცხმდებელთა ნორმალურ მწარმოებლობას. ასევე მოზარდის ზრდა-განვითარებას. ჩვენი თაბრიკის მეფრინველეთა სასახელოდ უნდა ითქვას, რომ წელს მათ თვალსაჩინო წარმატებებს მიაღწიეს.

პირველ რიგში წიწილების გამოჩეკის შესახებ მინდა ვთქვა. ინკუბატორში უნდა ჩაგვეწყო 228 ათასი ცალი კვერცხი, ფაქტიურად 326 ათასი ცალი კვერცხი ჩავაწყეთ. 78 ათასის ნაკლებად 103 ათასი ფრთა წიწლა დადგა ადგილზე მიტია, მაგრამ ხორცისა და კვერცხის წარმოების გეგმის შესრულება მაინც ჭირს.

ნაშრომი რომ კარგად შეგვიფასონ, ამისათვის ბევრი რამ არის საჭირო. პირველ რიგში გეგმით გათვალისწინებული საკვები ერთეულის ხარჯვა საგრძნობლად შეამციროეთ. ყოველ 10 ცალ კვერცხზე 3,4 კილოგრამი საკვები ერთეულია გათვალისწინებული. ჩვენმა მეფრინველეებმა ფრინველის გეგმაზომიერი მოვლით მიაღწიეს იმას, რომ დახარჯეს 2,8 კილოგრამი საკვები ერთეული, ე. ი. ყოველ 10 ცალ კვერცხზე დაზოგეს 600 გრამი საკვები ერთეული. ამის შედეგად ფაბრიკის 170 ტონა საკვები ერთეულის ეკონომია აქვს. სხვანაირად რომ ვთქვათ, თითოეული კვერცხის თვითღირებულება 2 კაპიკით შემცირდა.

რაკი მეფრინველეებმა იციან, რომ შრომა და მისი შედეგები განსაზღვრავს ადამიანის მდგომარეობას საზოგადოებაში, ყველა მშრომელი ცდილობს კარგი სახელი მოიხვეჭოს.

ჯერ დოლენჯაშვილმა 8 ათასი კვერცხმდებლიდან 720 ათასის ნაცვლად 950 ათასი ცალი კვერცხი მიიღო და ყოველ 10 კვერცხზე 900 გრამი საკვები ერთეულის ეკონომია გასწია. ასევე მცირე რაოდენობის საკვებს ხარჯავს ერთ ალოგრამ ნამატზე ასამოსაზრდელ საამქროში კომპანიერელი მეფრინველე, პატარძეულის საშუალო სკოლადამთავრებული ეროვნეთერ ქართველიშვილი. რომელიც 5 ათას ფრთა ახლადგამოჩეკილ წიწლებს ყოლის 30 დღემდე. ქართველიშვილის წიწლებს შენარჩუნების პროცენტიც მაღალი აქვს. ყოველივე ამის შედეგად თაბრიკამ აქვს თვეში 40 ათასი მანეთი მოგება მიიღო.

ჩვენი ფაბრიკის კოლექტივი მიღწეულს არ სჯერდება. 7 ნოემბერს იგი სამშობლოს წლიური გეგმის შესრულებას უპატაკებს. საიუბილეო წლის ბოლო თვის გეგმის გადამეტებით მომხმარებელს მიაწვდის მილიონ ცალ კვერცხს, ასევე დიდი გადაჭარბებით შეასრულებთ ფრინველს სულადობის, ხორცის წარმოებისა და სახელმწიფოსათვის ჩაბარების გეგმებს და ამით მეიელი ჩვენი თაბრიკის კოლექტივის ყველა წევრს საზოგადოებაში კარგი სახელი ექნება.

მ. ᲓᲐᲚᲒᲐᲨᲕᲘᲚᲘ,

საგარეჯოს რაიონის საკოლმეურნეობათაშორისო მეფრინველეობის ფაბრიკის დირექტორი.

ᲐᲓᲐᲛᲘᲐᲜᲘ ᲨᲠᲝᲛᲘᲗ ᲤᲐᲡᲓᲔᲑᲐ

ᲠᲐᲪ ᲒᲕᲐᲜᲬᲠᲝᲑᲡ ᲓᲐ ᲒᲕᲐᲙᲐᲥᲔᲑᲡ

ᲐᲓᲐᲛᲘᲐᲜᲘᲡ ᲡᲘᲪᲮᲐᲜᲐᲐᲓᲔ

ᲩᲕᲔᲜᲡ ქვეყანაში ყოველწლიურად მაღლდება მოსახლეობის ცხოვრების ეკონომიკური და კულტურული დონე, მატულობს მატერიალური ფასეულობა, რის გამოც ცხოვრება ბევრად უფრო ნაყოფიერი და ხალისიანი ხდება. ამავე დროს არ შეიძლება არ აღინიშნოს ის გარემოებაც, რომ ჩვენი საოჯახისათვის დამახასიათებელმა ტექნიკურმა პროგრესმა მნიშვნელოვანად შეამცირა ადამიანის კუნთური მოქმედება, რაც ცოცხალი ორგანიზმის ბიოლოგიური კანონის ერთ-ერთ წინაღმდეგ ჩვენებად ითვლება. მართალია, ადამიანის რთული მექანიზმების მეშვეობით ადამიანის ორგანიზმი შეეგუა ნაკლებად მოძძაგე (ბენზოდენელ) ცხოვრებას — ჰიპოკინეზიას. მაგრამ ეს მოვლენა ფიზიოლოგიური არ არის. ეინიადან კუნთური მუშაობის შეზღუდვა მნიშვნელოვნად აქვეითებს პირველ რიგში სასიცოცხლო ორგანოების (გულის, ფილტვების) ფუნქციონირებას, რაც საბოლოოდ უარყოფითად მოქმედებს ორგანიზმის საერთო ცხოველმოქმედებაზე.

უთოოდ ამიტომაც არის, რომ სსრ კავშირის კონსტიტუციის პროექტში ჩვენი ხალხის ჯანმრთელობის დაცვის შემდგომი გაუმჯობესების საკითხებზე საპროგრამო მითითებებია მოცემული.

დღეს იშვიათად მოიძებნება ადამიანი, რომელსაც არ ესმოდეს, თუ რაოდენ დიდი მნიშვნელობა აქვს ყველა იმ პროფილაქტიკურ ღონისძიებას, რომლებიც განპირობებენ ადამიანის ორგანიზმის ჯანმრთელობას. მართალია თანამედროვე მედიცინისა და თარმაციის მიღწევებმა შექმნის მრავალ დაავადებათა წინააღმდეგ ბრძოლის მძლავრი საშუალებები (ანტიბიოტიკები, მედიკამენტები. ქირურგიული და სხვა სახეობანი), მაგრამ მაინც უნდა აღინიშნოს, რომ, მაგალითად, გულსისხლძარღვთა სისტემის დაავადებათა წინააღმდეგ ბრძოლის საქმეში გადამწყვეტი მნიშვნელობა აქვს პროფილაქტიკას.

შრომისა (სწავლის) და დასვენების პროცესს ორგანიზაცია, რაციონალური კვება, მავნე ჩვეულების (ალკოჰოლი, თამბაქოს წოვა და სხვ.) ოკუბდება. თვიზიკური აქტიურობა და ოპტიმალური, ნორმალ-ემოციური სტრესების შემცირება ის ძირითადი პროფილაქტიკური თაქტორებია, რომლებიც ხელს უწყობენ ადამიანის ჯანმრთელობის განმტკიცებას. შრომის უნარის ზრდასა და სიცოცხლის ხანგრძლივობას.

თვიზიკური აქტიურობა (კუნთური მოძრაობა. სხვადასხვა ხარის თვიზიკური დატვირთვა). სხვა არა არის რა. თუ არა ორგანიზმის სიცოცხლისათვის აუცილებელი თაქტორი. მოძრაობის შეზღუდვა. როგორც ოკვე აღინიშნეთ. ეს პირველ რიგში ბიოლოგიური კანონის დარღვევას გულისხმობს. ამრიგად. თუ ადამიანმა ცხოვრებაში თვიზიკურად ვერ „იაქტიურა. ეს ნიშნავს. რომ ორგანიზმს შეუქმნას ყველა პირობა იმისათვის. რომ იგი დაძაბუნდეს და დაუჭვალითდეს შრომისუნარიანობა. ადამიანის სწორი თვიზიკური აღზრდა პირველ რიგში ვიგმთან და მიზანდასახულ კუნთურ მოქმედებას გულისხმობს. რის პრაქტიკულად განხორციელებაც ფიზიკური კულტურისა და სპორტის საშუალებით ხდება. არანაკლები მნიშვნელობა აქვს მშთ კომპლექსს, რომელიც მეცნიერულ გამოკვლევებს ეფუძნება.

რაკი ფიზიკური კულტურა და სპორტი მოსახლეობის ჯანსაღეობის ერთ-ერთი ყველაზე უფრო მასობრივი საშუალებაა, ვფიქრობთ, რომ საბჭოთა კავშირის ახალი კონსტიტუციის პროექტში, რომელიც კიდევ უფრო თვალსაჩინოდ ეფარფოფებს ადამიანის უფლებებს, იქ სადაც ლაპარაკია ადამიანის ჯანმრთელობის დაცვაზე (22-ე და 24-ე მუხლები) **მიზანშეწონილია მოვიხსენიოთ ფიზიკური კულტურა და სპორტი.** გარდა ამისა, ჩვენი აზრით, 42-ე მუხლს, სადაც აღნიშნულია მოქალაქის ჯანმრთელობის დაცვის უფლება, უნდა დაემატოს სიტყვები: **„საბჭოთა ადამიანი აქტიურად უნდა იყოს ჩაბმული მასობრივ ფიზკულტურულ და სპორტულ ღონისძიებებში“.**

ადამიანის ჯანმრთელების, მისი ეთიკლდღეობისა და ფიზიკური წრთობის პრობლემებზე იყო დიდი სკა-ბაასი ამას წინათ რესპუბლიკის პარტიულ-სამეურნეო აქტივის კრებაზე, რომელიც მიეძღვნა ჩვენს რესპუბლიკაში ფიზიკური კულტურისა და სპორტის შემდგომი განვითარების საკითხს.

და მართლაც, თითოეულ ჩვენგანს კარგად უნდა ახსოვდეს, რომ უმრავლეს შემთხვევაში ჯანმრთელობისა და შრომის უნარის შენარჩუნება, უპირველეს ყოვლისა, სწორ აღზრდაზეა დამოკიდებული, ვინაიდან სწორი აღზრდის შედეგად ადამიანი ბევრად უფრო შეგნებული ხდება.

ჩვენ პირობებში აღზრდის პრობლემა მიგვაჩნია კომპლექსურ სოციალურ-პოლიტიკურ პრობლემად... აღინიშნა ამ კრებაზე. ამიტომ ახალგაზრდობის აღზრდის დროს დღეს სხვა საკითხებთან ერთად, კიდევ უფრო მეტი ყურადღება უნდა დაეთმოს მათ თვიზიკურ აღზრდას, რაც კომუნისტური აღზრდის ერთ-ერთი შემადგენელი ნაწილია.

სამწუხაროა, მაგრამ თაქტია, რომ ჯერ კიდევ ბევრი ჩვენგანი არ უფრთხილდება ჯანმრთელობას. განსაკუთრებით უნდა აღინიშნოს 30-40 წლის ადამიანები, რომელთა შრომითი საქმიანობა ფასავსი წარმატებებით. სწორედ ამ ასაკიდან უნდა დაიწყოთ ჯანმრთელობაზე ყურადღების გამახვილება და ამ ასაკში უნდა მოვიშვილოთ თვიზიკური კულტურა. როგორც ორგანიზმის ერთ-ერთი საკუთარი მატონიზირებელი საშუალება.

ფიზით სიარული, სირბილი, ცურვა, ნიჩბოსნობა, ველოსიპედით სეირნობა, სპორტთამაშები, ნადირობა და, რასაკვირველია. ტანვარჯიში სხვადასხვა სახეობანი — ეი კუნთური მოქმედების ის ძირითადი საშუალებები. რომლებიც ხელს უწყობენ ორგანიზმის ფუნქციური მდგომარეობის გაუმჯობესებას. ტურიზმი ადამიანის ორგანიზმის გაჯანსაღების ერთ-ერთი საწინდარია. ტურიზმის შემდგომი განვითარება ბევრად არის დამოკიდებული წარმოება-დაწესებულებებსა და სასწავლებლებში სწორად ჩატარებულ ორგანიზაციულ მუშაობაზე. ამავე დროს ტურიზმს უფრო ფართო რეკლამა უნდა შეექმნას. განსაკუთრებული მნიშვნელობა აქვს ფიზ. ფენომენებს. ეს ეხება ადამიანებს, ეეიქრობთ, რომ საბჭოთა კავშირის ახალი კონსტიტუციის პროექტში ეს ეხებოდეს ადამიანებს, ეეიქრობ, ეეიქრობ, ეეიქრობ

მეგობრობისა და თანამშრომლობის გზით

გაზეთი „სკინტეია“ ლ. ი. ბრეჟნევისა და ნ. ჩაუშესკუს მეგობრული შეხვედრების შესახებ

ბუქარესტი. 8 აგვისტო. (საკადესი). რუმინეთის კომუნისტური პარტიის გენერალური მდივნის, რუმინეთის სოციალისტური რესპუბლიკის პრეზიდენტის ნ. ჩაუშესკუსა და სკკპ ცენტრალური კომიტეტის გენერალური მდივნის, სსრ კავშირის უმაღლესი საბჭოს პრეზიდიუმის თავმჯდომარის ლ. ი. ბრეჟნევის შეგობრული შეხვედრა ყირიმში, როგორც ახალი უდიდესი მნიშვნელობის მოვლენა ჩაიწერება ჩვენი პარტიების, სახელმწიფოებისა და ხალხების მეგობრობის, მრავალმხრივი თანამშრომლობისა და სოლიდარობის ურთიერთობის მატიანეში, ნათქვამია „სარედაქციო სტატიაში, რომელიც რუმინეთის კომუნისტური პარტიის ცენტრალური კომიტეტის ორგანომ გაზეთმა „სკინტეიამ“ გამოაქვეყნა. შეიძლება ითქვას, რომ ვიზიტის მთელმა მიმდინარეობამ, გამართულმა აზრთა გაზიარებამ, გამოტანილმა დასკვნებმა, ფულითთადმა, მეგობრულმა ვითარებამ თვალსაჩინოდ ასახა, თუ რაოდენ მტკიცეა რუმინეთ-საბჭოთა კავშირის მეგობრობა, დაალსტურა მათი მტკიცე გადაწყვეტილება კვლავაც გააღრმაონ თანამშრომლობა სხვადასხვა დარგში.

რუმინეთ-საბჭოთა კავშირის ურთიერთობის განუწყვეტელ აღმავალ განვითარებაში მთავარ, გადამწყვეტ როლს ასრულებენ ამხანაგების ნ. ჩაუშესკუსა და ლ. ი. ბრეჟნევის შეხვედრები და მოლაპარაკები, რომლებიც მთავრდება ურთიერთგაგების გამოსაცვითია და მეგობრული ურთიერთობის შემდგომი განვითარების, თანამშრომლობის ახალი შესაძლებლობებისა და დარგების გამოვლენის კონკრეტულ ღონისძიებათა მიღებით.

ნაყოფიერი შედეგები მოიტანა აგრეთვე მათმა ახალმა შეხვედრამ ყირიმში, აღნიშნავს გაზეთი. შეხვედრის დროს, წერს „სკინტეია“, ნ. ჩაუშესკუმ გამოთქვა მთელი რუმინელი ხალხის აზრები და გრძნობები, როცა საბჭოთა ხალხს მიულოცა სკკპ XXV ყრილობის გადაწყვეტილებათა განხორციელებაში, დიდი ოქტომბრის მე-60 წლისთავის ღირსეული შეხვედრისათვის ბრძოლაში მოპოვებული წარმატებები. კმაყოფილებით აღინიშნა, რომ ურთიერთობა ვითარდება დადებითად ყველა დარგში. დღენიადაგ იზრდება და ფართოვდება რუმინეთ-საბჭოთა კავშირის თანამშრომლობა ეკონომიკის დარგში. მის დინამიზმს მოწმობს ის ფაქტი, რომ ამ ხუთწლედისათვის გათვალისწინებული საქონელბრუნვის 70 პროცენტით გადიდება, როგორც ჩანს, არა მარტო მოლიანად, არამედ გადაჭარბებითაც შესრულდება, წერს გაზეთი.

საერთაშორისო ცხოვრების საკითხებზე აზრთა გაზიარების ფარგლებში განსაკუთრებული ყურადღება დაეთმო ევროპის უშიშროების უზრუნველყოფის პრობლემებს, აგრეთვე საერთაშორისო კომუნისტური და მუშათა მოძრაობის ზოგიერთ საკითხს.

ამხანაგებმა ნ. ჩაუშესკუმ და ლ. ი. ბრეჟნევმა ხაზგასმით აღნიშნეს, თუ რა დიდი მნიშვნელობა აქვს კომუნისტური და მუშათა პარტიების ნაციონალური სოლიდარობის შემდგომ განმტკიცებასა და თანასწორუფლებიანი თანამშრომლობის განვითარებას მარქსიზმ-ლენინიზმის, ბერლინში ევროპელ კომუნისტთა კონფერენციაზე შეთანხმებული პრინციპების საფუძველზე, წერს „სკინტეია“.

კმაყოფილებით მიესალმებიან რა ყირიმის შეხვედრის შედეგებს, ჩვენი ქვეყნის კომუნისტები, მშრომელები გამოთქვამენ რწმენას, რომ რუმინეთ-საბჭოთა კავშირის მეგობრობა და თანამშრომლობა კვლავაც განუხრელად განვითარდება ჩვენი ხალხების, სოციალისტური ქვეყნებისა და კომუნისტური პარტიების ერთიანობის, სოციალიზმის, მშვიდობისა და პროგრესის საერთო საქმის ინტერესებისათვის, ნათქვამია დასასრულ სტატიაში.

ფოტოეტიუდი

სოციალიზმის ქვეყნებში

გდრ

დიდი ოქტომბრის მე-60 წლისთავის საიუბილეო წელს გერმანიის დემოკრატიული რესპუბლიკის მცხოვრებნი დიდ ინტერესს იჩენენ კულტურისა და ხელოვნების დარგში საბჭოთა მშრომელების მიღწევებისადმი.

წლეულს რესპუბლიკის სხვადასხვა ქალაქში კონცერტებს გამართავს საბჭოთა კავშირის 16 ანსამბლი და მხატვრული კოლექტივი.

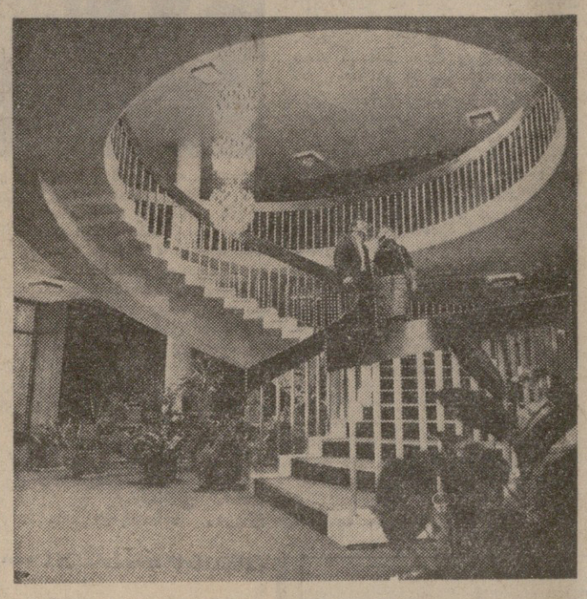

სურათზე: ჩრდილოეთ რუსეთის სახელმწიფო ხალხური გუნდის მოცეკვავეთა ჯგუფმა, რომელიც საგასტროლოდ გერმანელ მეგობრებთან ჩავიდა, კონცერტი გამართა დრეზდენის ცვინგერის სახახლეში.

ადნ-საკადესის ფოტო.

ბულგარეთი

ამას წინათ შავიზღვისპირეთის კურორტ „დრუჟბაში“ ტურისტებისა და დამსვენებლებისათვის გაიხსნა რესპუბლიკაში ყველაზე საუცხოო სასტუმრო „ვარნა“. მასში რვაასი ადგილია, რამდენიმე რესტორანი, სათამაშო დარბაზები, საცურავი აუზი, კაბინეტები ბალნეოლოგიური და ფიზიოთერაპიული პროცედურებისათვის. სასტუმრო იმუშავებს მთელი წლის მანძილზე.

სურათზე: სასტუმრო „ვარნის“ ერთ-ერთი ინტერიერი.

სოფია პრესის საagენტოს ფოტო.

ნ. ვენსის მოლაპარაკება

● უთანხმოებანი მაინც რჩება ● საიდუმლო ამერიკული გეგმა ● ა. სადათის თათბირი

ამანი. 8. აგვისტო. (საკადესი). ამერიკის შეერთებული შტატების სახელმწიფო მდივანმა ს. ვენსმა დაამთავრა მოლაპარაკება იორდანიის მეფე კუსეინთან და საუდის არაბეთში გაემგზავრა.

აქ გამართულ პრეს-კონფერენციაზე ს. ვენსმა, როგორც სააგენტოები აღნიშნავენ, პრაქტიკულად ცნო, რომ იგი თითქმის უარს ამბობს ამერიკა-ეგვიპტის წინადადებაზე მომავალ თვეში ნიუ-იორკში შეხვდეს სირიის, იორდანიის, ეგვიპტისა და ისრაელის საგარეო საქმეთა მინისტრებს ეგრეთ წოდებული „სამუშაო ჯგუფის“ ფარგლებში. ამავე დროს მან იმედი გამოთქვა, რომ მოახერხებს „ნაკლებად ოფიციალურ ვითარებაში“ მოელაპარაკოს ამ ქვეყნების საგარეო საქმეთა მინისტრებს, რომლებიც სექტემბერში ჩამოვლენ გაერთიანებული ერების ორგანიზაციის გენერალური ასამბლეის სესიაზე.

თავის ახლანდელ მოლაპარაკებას რომ შეეხო, ვენსმა აღნიშნა, რომ „რამდენადმე შეეცირდა“ უთანხმოება არაბებსა და ისრაელს შორის საზავო ხელშეკრულების ხასიათის საკითხის გამო. ამასთან მან აღნიშნა, რომ პალესტინის საკითხში უთანხმოებანი მხარეებს შორის კვლავ რჩება.

დამასკი, 8 აგვისტო. (საკადესი). სირიაზე გაელენის მოსდენის მიზნით აქ ჩამოვიდა საუდის არაბეთის მეფის მრჩეველი, რომელიც შეხვდა პრეზიდენტ ჰ. ასადს, როგორც სირიის სააგენტო სანა იტყობინება, სირიის უარი „სამუშაო ჯგუფის“ შექმნის წინადადებაზე საუდის არაბეთის გაღიზიანებას იწვევს.

პარიზი. 8 აგვისტო. (საკადესი). როგორც ამტკიცებს ყოველკვირეული ჟურნალი „ალ-ვატან ალ-არაბი“, რომელიც აქ არაბულ ენაზე გამოდის, შემუშავებულია ახლო აღმოსავლეთის კონფლიქტის მოწესრიგების საიდუმლო ამერიკული გეგმა.

ამ გეგმის მიზანია გადააქციოს ამერიკის შეერთებული შტატები არა შუამავლად, არამედ ერთადერთ არბიტრად, რომელიც ისარგებლებს შეუზღუდველი უფლებებით მოაწესრიგოს არაბეთ-ისრაელის კონფლიქტი; მდინარე იორდანისა და დაზის სექტორში დაამყაროს იორდანიისა და ისრაელის სუვერენიტეტი და 1980 წლისათვის შექმნას იქ პალესტინის სახელმწიფოს ორგანოები, რომელიც ორგანულად იქნება დაკავშირებული იორდანიასთან და განახორციელებს ნეიტრალიტეტის პოლიტიკას; ექვსი წლის შემდეგ გამართოს ამ რაიონში რეფერენდუმი, რომელიც განსაზღვრავს პალესტინის მთავრობის ტიპს „იორდანიასთან ფედერალური კავშირის ფარგლებში“.

კაირო, 8 აგვისტო, (საკადესი). აქ გაიმართა პრეზიდენტ ა. სადათის თათბირი მთავრობის წევრებთან, რომელზეც განიხილეს ამერიკის შეერთებული შტატების სახელმწიფო მდივანთან მოლაპარაკების შედეგები. ა. სადათი ამ შეხვედრაზე ამტკიცებდა, რომ „სამუშაო ჯგუფის“ სხდომები არ შეცვლის ენერგიის საზავო კონფერენციას ახლო აღმოსავლეთის საკითხზე.

□

საიდუმლო ექსპერიმენტები

ვაშინგტონი, 8 აგვისტო. (საკადესი). ამერიკის შეერთებული შტატების ცენტრალურმა სადაზვერვო სამმართველომ ვაშინგტონის ჯორჯთაუნის უნივერსიტეტის ლაბორატორიები გადააქცია ადამიანთა „ონტებისადმი ფსიქოლოგიური კონტროლის“ დამყარების საიდუმლო ექსპერიმენტების მოწყობის ერთ-ერთ ცენტრად. ეს ცდები, წერს „ვაშინგტონ პოსტი“, უნივერსიტეტში მრავალი წელია ეწყობოდა. საზარელი ექსპერიმენტების მიზანი, წერს გაზეთი, იყო იმის შესწავლა, თუ როგორ გამოეწვიათ „ტოქსიკური ფსიქოზი, ორიენტაციის დაკარგვის უბრალო გრძნობა გადაექციათ კომპატიურ ან ბოდვის მდგომარეობად“.

ამ ექსპერიმენტების განხორციელებისათვის საჭირო სახსრები კერძო ფონდის საშუალებით გადმირიცხებოდა. სულ „ფსიქოლოგიურ დარგში“ კვლევისათვის დაზვერვამ ჯორჯთაუნის უნივერსიტეტს დაახლოებით 750 ათასი დოლარი გამოუყო.

ცენტრალური სადაზვერვო სამმართველოს ოპერაციები ჯორჯთაუნის უნივერსიტეტში, ხახს უსვამს „ვაშინგტონ პოსტი“, „ონტებისადმი კონტროლის“ ვრცელი პროგრამის ნაწილი იყო.

როგორც ცნობილი გახდა, 1953-1964 წლებში ცენტრალური სადაზვერვო სამმართველო ფართო მასშტაბით აწარმოებდა „მკულტრა“ საიდუმლო პროგრამას ადამიანთა ქცევასა და აზროვნებაზე ზემოქმედების საშუალებების შექმნის მიზნით. ექსპერიმენტები მოეწყო 154 კოლეჯსა და უნივერსიტეტში. ამ ექსპერიმენტების დროს იყენებდნენ ნარკოტიკებს, ალკოჰოლს, ქიმიურ და ელექტროშოკს.

ცენტრალური სადაზვერვო სამმართველოს წარმომადგენლები, კერძოდ, ამ უწყების დირექტორი ს. ტერნერი, პოლიტიკურ მოღვაწეებს, პრესასა და საზოგადოებრივობას არწმუნებენ, რომ ამგვარი ექსპერიმენტები შეწყვეტილია. მაგრამ, როგორც პრესა აღნიშნავს, ამერიკელები ვერ დაარწმუნა ლიტონმა განცხადებებმა.

ბ. ბორისოვი

ცხოვრება ძვირდება

● ბრიუსელი. „საერთო ბაზრის“ წევრ ქვეყნებში კვლავ ძვირდება ცხოვრება. როგორც ევრობის გაერთიანებათა კომისია იუწყება, ივნისში სამომხმარებლო საქონლის ფასებმა საშუალად ევროპის ეკონომიკური გაერთიანების ქვეყნებში 11,3 პროცენტით მოიმატა.

მნიშვნელოვნად გაძვირდა ცხოვრება ინგლისში, იტალიაში, საფრანგეთსა და დანიაში.

„საერთო ბაზრის“ ქვეყნების ეკონომიკისათვის კვლავინდებურად დამახასიათებელია დეპრესია. ევროპის გაერთიანებათა კომისიის მონაცემებით, სამი თვის გაყინვის შემდეგ სამრეწველო წარმოების მოცულობა ამ გაერთიანების ცხრა ქვეყანაში ივლისში 1,5 პროცენტით დაქვეითდა წინა თვესთან შედარებით.

შეთითხნილი ბრალდებით

● ბუენოს-აირესი. 20-ზე მეტი კაცი დაუპატიმრეს ჩილეს ხელისუფლებმა ვალპარაისოში უმადლესული „სახელმწიფოს შინაგანი უშიშროების კანონის“ დარღვევის საბაბით. როგორც პრესა იუწყება, ყველა დაპატიმრებული თევზსაგადამუშავებელი კომპანიის „პრომარის“ მუშაა. მათი „დანაშაული“ ის არის, რომ მონაწილეობა მიიღეს გაფიცვაში ადმინისტრაციის თვითნებობის წინააღმდეგ პროტესტის ნიშნად, რომელიც უკვე ორი თვეა ხელფასს არ უხდის მუშებს.

პირველი საფრანგეთში

● პარიზი. ბუშ-დიფროსნის დეპარტამენტში ქალაქ ფოს-სიურ-მერის მახლობლად გაიხსნა გარემოს მდგომარეობისადმი ავტომატური კონტროლის ცენტრი, რომელიც პირველია საფრანგეთში. იქ მდებარეობს მსხვილი მეტალურგიული კომბინატი, ნავთობგადასამუშავებელი და ქიმიური ქარხნები, რომლებიც ყოველ დღე ატმოსფეროში უშვებენ დიდძალ ნივთიერებებს, რაც გარემოს რეალურ საფრთხეს უქმნის.

13 ავტომატური სადგური ყოველ 15 წუთში იღებს მაჟრის სინჯებს. მისი ტემპერატურის, ტენიანობის, ყანგბადისა და სხვა მინარევების შემცველობის მონაცემებს ამუშავებენ და აანალიზებენ ელექტრონულ-გამოსათვლელ მანქანაზე. ახალი ცენტრი სპეციალისტებს შესაძლებლობას მისცემს თვალი ადევნონ ჰაერის გარემოს მდგომარეობას რაიონში და შეიმუშაონ მისი დაცვის ღონისძიებანი.

ვაშინგტონი

უთანხმოება რჩება

თეთრი სახლის წინადადება უარყვეს

ვაშინგტონი, (საკადესის კორ.). წარმომადგენელთა პალატამ, რომელიც ამთავრებს თეთრი სახლის მიერ შემუშავებული ენერგეტიკული პროგრამის განხილვას, უარყო წინადადება ბენზინის გადასახადის გადიდების შესახებ. იგი შეიმუშავა დემოკრატიული პარტიის ხელმძღვანელობამ პალატაში მას შემდეგ, რაც ჯ. კარტერის თავდაპირველი წინადადება ამის შესახებ, რომ პრეზიდენტს მიეცეს უფლება თავისი შეხედულებისამებრ გაადიდოს ბენზინის გადასახადი, ჯერ კიდევ წარმომადგენელთა პალატის შემოსავლისა და გადასახადების კომისიაში უარყვეს.

მეთვალყურეი იმდენად იმ ახალი წინადადების ჩაფუშვამ კი არ გააკვირვა, რამელსაც პრეზიდენტი უშერდა მხარს, რამდენადაც მისი მოწინააღმდეგეები, ეს ფაქტი ასევე ადასტურებს, ამ ფაქტს ეჩვენებოდა, ენერგეტიკის საკითხებზე, ისევე როგორც საშინაო პოლიტიკის სხვა საკითხებზე, აღმასრულებელ და საკანონმდებლო ხელისუფლებას შორის კვლავ არსებობს სერიოზული უთანხმოებანი; თუმცა უკანასკნელ ხანს ორივე მხარემ სცადა „შეთანხმებულიყო საშინაო პოლიტიკის ზოგიერთ მეკვეკე საკითხზე. კერძოდ, ადმინისტრაცია უკანასკნელ ბანს სულ უფრო კონსერვატიულ პოზიციებზე დგება თავის საკანონმდებლო ღონისძიებებში, განსაკუთრებით სოციალურ პრობლემებში.

ეს ეხება ენერგეტიკის პროგრამასაც, რომელიც, მთელი რიგი პროპაგანდისტული განცხადებების მიუხედავად, საესებით მისაღები გამოდგა ნავთობის მონოპოლიებისათვის, რადგან იგი ახალ მოგებას მოუტანს მათ. რა თქმა უნდა, ნავთობისა და სასანონმდებლო ხელისუფლების შორის კვლავ ბრძოლა, თუმცა უკანასკნელ ხანს ორივე მხარე ცდილა „შეთანხმებულიყო საშინაო პოლიტიკის ზოგიერთ საკითხზე.

კერძოდ, ადმინისტრაცია უკანასკნელ ბანს სულ უფრო კონსერვატიულ პოზიციებზე დგება თავის საკანონმდებლო ღონისძიებებში, განსაკუთრებით სოციალურ პრობლემებში.

ეს ეხება ენერგეტიკის პროგრამასაც, რომელიც, მთელი რიგი პროპაგანდისტული განცხადებების მიუხედავად, საესებით მისაღები გამოდგა ნავთობის მონოპოლიებისათვის, რადგან იგი ახალ მოგებას მოუტანს მათ. რა თქმა უნდა, ნავთობისა და სასანონმდებლო ხელისუფლების შორის კვლავ არსებობს სერიოზული უთანხმოებანი; თუმცა უკანასკნელ ხანს ორივე მხარე ცდილა „შეთანხმებულიყო საშინაო პოლიტიკის ზოგიერთ საკითხზე.

კერძოდ, ადმინისტრაციის მხარე არ დაუშვირა, უარყვეს წარმომადგენელთა პალატაში. მთლიანად ენერგეტიკის პროგრამა, რომელიც მალე უნდა დაამტკიცოს წარმომადგენელთა პალატამ, ერთგვარი გამონაკლისის გარდა შეეხებამება პრეზიდენტის მიერ წარდგენილ პროექტს. მაგრამ, როგორც ადგილობრივ მიმომხილველებს მიაჩნიათ, ამ პროგრამის მიღება სენატის საშუალებით, რომელიც მის განხილვას საზაფხულო არდადეგების შემდეგ დაიწყებს, მნიშვნელოვნად გაძნელდება.

ესეც ზენი: „თავისუფალი სამყარო“

ამას წინათ ერთმა ნაცნობმა იაპონელმა ჟურნალისტმა საგონებელში ჩამაგდო: როგორ ფიქრობთ, მეკითხა მან, რატომ აირჩია ჩვენმა ხალხმა ერთ-ერთ ეროვნულ სიმბოლოდ საკურის— იაპონური ალუბლის ყვავილი? მოფიქრება არ მაცალა და თვითონვე მიპასუხა: თვითმკვლელობისადმი იაპონელთა მიდრეკილების გამო. ჩვენ ამ ნაზ ყვავილს ვგავართ. მისი ფურცლები დაჭკობას ვერ ასწრებენ, ისე სცვივიან.

ეტყობა, ისეთი გაოგნებული სახე მქონდა, რომ ჟურნალისტი ახსნა-განმარტებებს მოჰყვა:

— იაპონიაში უკვე დიდი ხანია, რვა საუკუნეზე მეტი ხნის წინათ წარმოიშვა თვითმკვლელობათა მთელი კულტი. XVII-XVIII საუკუნეებში თვითმკვლელობა სულ სხვადასხვა გრძნობის — პროტესტის თუ უდიდესი ერთგულების, უიღბლო სიყვარულის თუ „სახის დაკარგვის“, ე. ი. უხერხულ მდგომარეობაში აღმოჩენის შიშის გამოხატვის ფრიად გავრცელებული ხერხი გახდა.

იგივე დამახასიათებელია დღევანდელი დღისთვისაც. ყოველდღიურად ათობით იაპონელი იკლავს თავს. იაპონურ ლექსიკონში სამოცზე მეტი ტერმინი არსებობს, რომლებიც თვითმკვლელობას განეკუთვნება, ზოგი ნიშნავს თვითმკვლელობის ხერხს, ზოგი — ამის მიზეზს, ზოგი— მსხვერპლის რაოდენობას, ჯგუფური თვითმკვლელობა ხომ იაპონიაში ახლაც ხდება ხოლმე.

რა დასამალია, ჟურნალისტის სიტყვებმა განმაცვიფრა. ჩვენ შეეკამათდით იმაზე, თუ რატომ ხდება, რომ ამ ქვეყნის მოქალაქეები ეოდენ ხშირად იკლავენ თავს. იაპონელი ჯიუტად იმოწმებდა თავისი ხალხის სათუთ სულს, ადვილად რომ ატკენ გულს, მის შეგნებაში დამკვიდრებულ ტრადიციებს. ნაწილობრივ დავეთანხმე, მაგრამ შევეცადე დამემტკიცებინა, რომ მაინც გარემოებანი უბიძგებს ხოლმე ხალხს ჩაიდინოს ეგზიდენ სკრიპოზული საქციელი — თვითმკვლელობა, ვეძებდი ამ „ფენომენის“ ახსნას ქვეყნის ცხოვრების სოციალურ-ეკონომიკურ ფაქტორებში.

ჩვენს კამათში არგუმენტაციის ყველაზე მისაწვდომი წყაროდ ტოკიოს გაზეთები იყო. მართლაც, პრაქტიკულად ყოველ ნომერში ერთი-ორი ცნობა მაინც იბეჭდება თვითმკვლელობის შესახებ, თანაც პრესას თავის ფურცლებზე ყველა შემთხვევა კი არ გამოაქვს, არამედ განსაკუთრებით საინტერესო შემთხვევები, საშინელი დეტალებით.

მოყირჭებულ მკითხველს ალბათ ვერ ააღელვებს ის ფაქტი, რომ უმუშევარი გადმოხტა 50-სართულიანი ცათამბჯენიდან სინჰიუკუში (ტოკიოს ამ რაიონში ხუთიოდე ცათამბჯენს რამდენიმე ასეთი ნახტომი ახსოვს), რომ თვრამეტი წლის ნარკომანმა ქალიშვილმა თავი მოიწამლა გაზით, რომ ხიროსიმაში კაცმა, რომელიც „უკვე ოცდაათი წელია სხვადასხვა სენით არის დაავადებული, დალია მომაკვდინებელი დოზის ალნინზაი, რომ 6-7 წლის ბავშვებიც კი ცდილობენ თავის მოკვლას. ნუთუ აქაც მიზეზი საკერძო ფოთლების შესახებ პოეტურ ოგავში უნდა ვეძიოთ? არა, ყველაფერი გაცილებით უფრო პრაზაულია.

ცხოვრებაში წარმატებას რომ მიაღწიოს, იაპონელმა პრივილეგიური და, აუცილებლად, კერძო სასწავლებელი უნდა დაამთავროს. მხოლოდ ამგვარი უმაღლესი სასწავლებლის დიპლომი ანიჭებს იაპონიის სახელმწიფო აპარატის რთულ იერარქიაში პასუხსაგებ პოსტების დაკავების უფლებას. ელიტაში მოხვედრა კი მუშისა თუ გლეხის შვილისათვის ისევე ადვილია, როგორც აქლემისათვის ნემსის ყუნწში გაძრომა. უზარმაზარი თანხის გარდა, რომელიც ასეთ სასწავლებლში სწავლის უფლებისათვის უნდა შეიტანონ, აბიტურიენტებსა და მათს მშობლებს ბევრი ფულის გაღება უხდებათ რეპეტიტორებისათვის, რომელსაც შეუძლიათ ასწავლონ მოსწავლეს, თუ როგორ გადალახონ მისაღები გამოცდების კაუსტიკიკა. ბავშვები ყოველდღე 11-12 საათს ზუთხვას ანდომებენ, თანაც არავითარი დღესასწაული და დასვენების დღე მათთვის არ არსებობს. მხოლოდ ზოგიერთის თუ შეუძლია ბოლომდე გაუძლოს ამგვარ დატვირთვას. მოსწავლეები თავს ანებებენ სწავლას, გარბიან ოჯახიდან, ხსნას ეძებენ ნარკომანიასა და ხულგნობაში. ხდება ხოლმე, რომ სასაწარკვეთილი ბავშვები თვითმკვლელობას მიმართავენ.

ადამიანები, უფრო მომწიფებულ ასაკშიც, დღენიადაგ მომაკვლის შიშით ცხოვრობენ. ეკონომიკური დეპრესია, გაკოტრება, ფასების ზრდა — ყოველივე ეს ადამიანებს უბიძგებს თავი მოიკლონ, სიცოცხლის ფასად დაიდწიონ თავი არსებობისათვის ყოველდღიური ბრძოლის კუმშარს.

თვით ცხოვრება აბათილებდა ჩემი ოპონენტის მსჯელობას თვითმკვლელობაზე, რაც მას იაპონელთა ეროვნული სულის რაღაც გამოხატულება ჰგონია. საუბრის ბოლოს, ყველა არგუმენტი რომ ამოვწურეთ, უცებ მითხრა:

— რაღა სხვები! ზოგჯერ მე თვითონაც ვფიქრობ ხელი ავიღო ცხოვრებაზე. გაზეთში მუშაობა არ მაკმაყოფილებს. მიხდება წერა იმაზე, რაც გაზეთის პატრონებს სჭირდებათ, ჩემს აზრებს კი გულში ვიმარხავ. სამუშაოს მიტოვება არ შემიძლია — რით ვარჩინო ცოლ-შვილი? ახალ პროფესიას კი 40 წლის კაცი ვერ მოვეკიდები — ქვეყანაში ისედაც ასიათასობით უმუშევარია.

მაგრამ უცებ ჩემი ნაცნობი დადუმდა, მიხედა, რომ მისი სიტყვები ჩემს მოსაზრებებს ადასტურებდა.

ბევრმა იაპონელმა დაკარგა ხვალინდელი დღის იმედი, ცხოვრება შეზიზღდა ბურეუაზიული საზოგადოების პირობებში, ერეკ ამ ცხოვრების გაუმჯობესების საშუალებას ხედავს და სწორედ ეს არის ხოლმე ამ საბედისწერო ნაბიჯის მიზეზი. ასეთ ცხოვრებას მათ სიკვდილი ურჩევნიათ.

ა. ლაზარევი.

(აან).

იაპონია:

უიმედოგის მსხვერპლი

ოქტომბერს ეძღვნება

პიესის სცენური ცხოვრება

აკაკი გეწაძის პიესა „წმინდანები ჯოჯოხეთში“ მრავალ თეატრში და ყველგან წარმატებით დადგმება. როგორც პიესამ, ასევე წარმოდგენამ საკავშირო და რესპუბლიკურ კონკურსებზე რამდენჯერმე დაიმსახურა პრემია და დიპლომი. კ. მარჯანიშვილის სახელობის სახელმწიფო აკადემიურ თეატრში იგი თითქმის შვიდი წელიწადი იდგმებოდა და სახალხო სანახაობად იქცა.

გამომცემლობა „ხელოვნებამ“ სერიით „პიესის სცენური ცხოვრება“ წიგნ-ალბომად დაბეჭდა „წმინდანები ჯოჯოხეთში“. იგი დიდი ოქტომბრის სოციალისტური რევოლუციის მე-60 წლისთავს მიუძღვნა.

წიგნში ქართულ და რუსულ ენებზე დაბეჭდილია პიესა, ავტორის წინათქმა, რეცენზიები და გამონათქვამები. მკითხველი აქ გაეცნობა, თუ როგორ შეაფასა ეს ნაწარმოები საკავშირო და ქართულმა პრესამ.

წიგნ-ალბომი უხვად არის დასურათებული. აქ არის წარმოდგენილი სცენები და გმირთა პორტრეტები კ. მარჯანიშვილის სახელობის, ბათუმის, სოხუმის, ზუგდიდის, ქუთაისის, მოსკოვის თეატრების დადგმებიდან და სხვა მასალები.

ვ. წიკლაური.

ფრთალული ლექსიკონ-ტატი

იოსებ ნონეშვილის ერთტომეულის გამო

რუბრიკა უნდა შევამციროთ ნამდვილ პოეტთა სია, იქ იოსებ ნონეშვილისთვის ადგილი მაინც დარჩება. და აგერ სამი ათეული წელია თავისი შემოქმედებითი განვითარების ყველა ეტაპზე პოეტი უკვე მიღწეულ პოზიციებს განმტკიცებს და ახალი შთაგონებით, რედუნებით ქმნის „ძველეარე სულის ჩუქურთმას“.

ძნელზე ძნელია საქართველოში ხალხის სიყვარულით განებივრებული პოეტის უმძიმესი ტვირთის ზიდვა. ნიჭის ფიზიერკისებური გაელვებაკი არა, ხანგრძლივი, მუდმივი და შეუსუსტებელი წვა და ნათება ბადებს უოყვე პოეტურ ავტორიტეტს, განუსაზღვრულ ნდობას შემოქმედებისადმი.

ჩვენს ხელთ არის პოეტის ლექსთა უახლესი გამოცემა, რომელშიც თითქმის ყველაფერია, რაც კი მისი ხელიდან გამოსულა, პოემებს გარდა. პირველი ლექსები 1938 წლით არის დათარიღებული, კრებულის ბოლო სტრიქონებს კი 1976 წელი აქვს მიწერილი. ეს არსებითად მტკივნეტყველური პოეტური პატაკია მამულისადმი, მშობელი ხალხისადმი ამაზე, თუ რა ფეხშეწყობით მისდევდა იგი დროის რიტმს, რით სუნთქავდა, რა აღელვებდა, რომ თანამედროვეობის გულისთქმასთან ხმა შეწყობით ჟღერდა პოეტის ჩანგი.

საოცარი უშუალობა, სინათლე და სილაღე თავიდანვე დაჰყვა იოსებ ნონეშვილის ლექსს და ყოველივე ეს გაცხოველებული იყო კოლორიტის მძაფრი გრძნობით, ადგილის დედის მადლით. საკმარისია გავიხსენოთ „დაღამდა, თითქოს ცაზე დასცალეს“, „როცა თადარიგს იჭერს ბებია“, „გამიგონია, მთვარიან ღამეს“... „მთვარემ ფარულად შუქით შეგვმოსა“, „ღამით მოდიოდა მცხეთის მთა-გორებით“, „რას გიყურებს?!“, „უსახელო ყვავილი“, „საუბარი ნაძვებთან“ და სხვა მშვენიერი ლექსები, რომელთა ჭაბუკი ავტორი მაშინვე ბედნიერ ტალანტად მოგვევლინა.

განწყობილება ოპტიმისტური, საღებავები — ცისფერი, ხასხასა, ი, რით შემოვიდა ჩვენს შემეცნებაში იოსებ ნონეშვილის ფრაზა, სტროფი, ლექსი, და პირველი შთაბეჭდილება არ გაახუნა, არ გააფერმკრთალა დროის მკაცრმა გამოცდამ.

ინტიმური ლირიკის ამ მშვენიერ ნიმუშებს პოეტმა მალე გვერდში ამოუყენა მოქალაქეობრივი, ეროვნული გზნებით დამუხტული ქმნილებანი, რომლებიც მყის აიტაცა ხალხმა, თავისი სულიერი ცხოვრების შემადგენელ ნაწილად გაიხადა. ჩვენ ვგულისხმობთ არა მარტო ომისდროინდელ ლექსებს, რომლებშიც დავანებული მხედრული დიდების ფაფადისი ასლაც არაფერი აქვს საერთო ხალხურ შემოქმედების იმიტაციასთან, მისგან დასესხებასთან. ამავე დროს, აქ ერთხელ კიდევ უნდა გავიმეოროთ ის უბერველი ჭეშმარიტება, რომ ლიტერატურული არტისტიზმი, გამოთქმის მაღალი ხელოვნება სრულებითაც არ გვაშორებს ეროვნულ, ხალხურ ძირებს, საიდანაც იგი აღმოცენდა, და რაოდენ რაფინირებულიც უნდა იყოს მგოსნის ნახელავი, ყოველთვის ქართულია, მისი განუმეორებელი იერსახით დამშვენებული. ასეთია ლექსის მუსიკაც, შინაგანი მელოდია — ფრთალაღი, ტემპერამენტიანი. მან თითქოს უცდომელი ალღოთი იცის ხალხის გულის გასაღების მოძებნა, მის არსში შეღწევა.

დღემდე ბევრი ფიქრობს, რომ შემოქმედებითი ორიგინალობა აუცილებლად დაკავშირებულია ფორმალურ, ტექნიკურ ნოვაციებთან, მაგრამ შეიძლება ლექსის სტრიქონები არ დატეხო, რაიმე გარეგნულ სიახლეს არ მიმართო და მაინც ინდივიდუალური ხელწერის მქონე პოეტი, ან როგორც დაუვიწყარი გიორგი ლეონიძე იტყოდა, საკუთარი მონეტის მომჭრელი შემოქმედი იყო. რა თქმა უნდა, არა ზედაპირული, არამედ სიღრმისეული, სერიოზული გაგებით. ჩვენი პოეტი სწორედ ამ ერთი შეხედვით უბრალო საშუალებებით აღწევს მაქსიმალურ მხატვრულ ეფექტს და მისი ნამღერი თუ ნათქვამი მკვეთრად გამოირჩევა მავანთა და მავანთა სტრიქონებისაგან.

იოსებ ნონეშვილის ლექსების ეს წიგნი თანამედროვე ქართული (და მთელი საბჭოთა) პოეზიის საუკეთესო მიღწევების ერთ-ერთი კონცენტრირებული გამოხატულებაა. „შენ საქართველოს დედოფლობა დაგმშვენდებოდა“ თუ „არსად წარეკრა ფეოგადასული“, „მაისმა შემობრძანება ყაყაჩოს შუქით გვახარა“ თუ „შენ არა გაქვს მეფის გვარი“, „საქართველოს ყელყარყარა ლამაზებო“ თუ „ჩუქურთმისმჭრელის ეპიტაფია“, „ბარათაშვილის სურათი“, თუ „ჭალაში არყის სახდელი...“, „კახეთი“ თუ „სად არ ვიყავი, სად არა“, „ასე სტიროდა ერთი ღიღილო“ თუ „რიგა“, „ბველიც არა ჰკბენსო გუნილდედას“ თუ „ულიანა ბებინა“, „შემოდგომა თბილისში“ თუ „ყელსაბამი“ და მრავალი და მრავალი სხვა ლექსი ახალი, თანამედროვე ქართული პოეზიის პირველხარისხოვან მონაპოვართა წყებაში შედის და მათში სრულად მეღავნდება ხატოვანი აზროვნების ახალი, ფართო შესაძლებლობანი, მისი პორიზონტის კიდეგანის გაფართოება.

ძალდაუტანებელი, ბუნებრივი მდინარებით მიედინება ჩვენი პოეტის სტრიქონები და რაღაც თანშეზრდილ, მშობლიურ ხმებს გამოსცემს, ხან ზვირთებსაც აისვრის ხოლმე, როდესაც ასამაღლებელს აღმოიძახებს:

> დღეს საქართველოს ისე
> სჭირდება
> ჩვენი გული და ჩვენი
> მარჯვენა,
> ვით მაშინ, როცა მტერი
> გვიტევდა,
> რეკდა: სიკვდილი ან
> გამარჯვება!...
> კერაზე ღველფი არ
> გავაციოთ,
> უანა გავმარგლოთ...
> გავსხლათ ვენახი...
> ქუდზე კაცო, ქუდზე
> კაცო,
> დედა ქართველისა ისევ
> გვეძახის.
> მეც, ამ მღელვარე დღეთა
> მეხიტაკვეს,
> მიხმობს, მეძახის ჩვენი
> მთა-ბარი;
> — მოდი, პოეტო, ნახე,
> შეიტაკვე
> გმირთა ამბავი.

აქ ყველაფერი საუცხოოა: ისტორიული პარალელების მოხმობაც, ლექსის მთელი გამჭოლი სულისკვეთებაც, პოეტური სახეების თავბრუდამსხვევი ეფექტურობაც და პუბლიცისტური გამიზნულობის სიმძაფრეც.

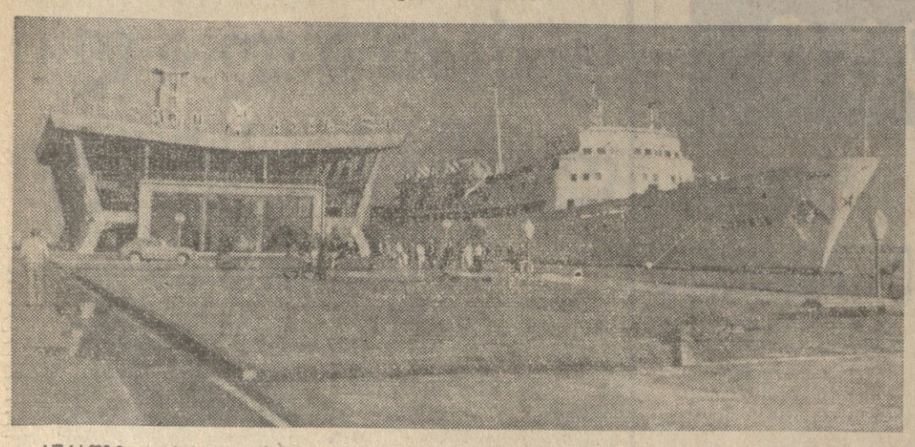

სურათზე: ტურისტული სამგზავრო გემი „კოლხიდა“ ფოთის საზღვაო ნავსადგურში.
რ. ლეამიჩავას ფოტო.

ფ ო თ ი

მეავტომობილეებს ფოთი საკუთარი კორესპონდენტი

ივლის ტროლეიბუსი

ქალაქში დიდი სამუშაოები მიმდინარეობს ტროლეიბუსის ხაზების მშენებლობისათვის. მისი პირველი ეტაპი რუსთაველის რკალი, აკაკის, გურიის ქუჩები და კურორტი მალთაყვა. სამუშაოები წლის ბოლომდე დამთავრდება.

1978 წელს დაიწყება მშენებლობის მეორე ეტაპი. იგი ლენინის, ნავსადგურის, ჯუღაშვილისა და მალანიას ქუჩებზე მიდრომექანიზაციის მანქანათმშენებელი ქარხნის ბოლომდე წარიმართება. პარალელურად დაიწყება ტროლეიბუსის სადგომი ავტოპარკის მშენებლობა.

მუზეუმი ახალ შენობაში

კოლხეთის მხარეთმცოდნეობის მუზეუმი სულ მალე ახალშობილობის იზეიმებს. ქალაქის ხელმძღვანელობამ მუზეუმს გადასცა ქალაქის საბჭოს აღმასკომის ძველი შენობა, რომელსაც რეკონსტრუქცია გაუკეთდა.

აძლევად ახალი შენობის დარბაზები მზად არის ექსპოზიციის მოსაწყობად, რომელსაც შეასრულებს საქართველოს სსრ კულტურის სამინისტროს მხატვარ-ექსპოზიციონერთა ბრიგადა ვ. შაინდის ხელმძღვანელობით.

ხიდი მდინარე რიონზე

იქ, სადაც რიონი ერთვის შავ ზღვას, 1975 წლის მეოთხე კვარტალში დაიწყო ახალი ხიდის მშენებლობა, რომელიც ქალაქის ცენტრალურ ნაწილს დაუკავშირებს ნავსადგურის ტერიტორიასთან.

ხიდი ექვსმალიანი საინჟინრო ნაგებობაა, რომლის სიგრძე 138 მეტრია, განი 24 მეტრი. ხიდს აძენებს „ხიდმშენტრესტის“ № 39 სამმენებელი რაზმი. ჯიდი საუბილეო სარუქარი იქნება ქალაქის მშრომელებისათვის.

მათს პროდუქციას მსოფლიო იცნობს

ფოთური მარკის წყალქვეშა ფრთიან სამგზავრო თბოხაფალ „კომეტის“ კარგად იცნობენ მსოფლიოს მრავალ ქვეყანაში. კერძოდ, მას დიდი ძოწონება აქვს ინგლისში. „კომეტას“ ყიდულობენ ავრეთვე ამერიკის შეერთებულ შტატებში, იტალიაში, საფრანგეთში, პოლონეთში, იუგოსლავიაში, ბულგარეთში, ქარხანას წლეულსაც ბევრი შეკვეთა აქვს ძველებული საზღვარგარეთის ქვეყნებიდან.

მგზავრთა დიდი მოწონებით სარგებლობს ეს სწრაფმავალი თბოხაფალი, შეგიძლიათ იამაყოთ თქვენი შვილით არჩილთან, რომელიც ერთგულად და კეთილსინდისიერად დგას საბჭოთა ხალხის მშვიდობიანი ცხოვრების სადარაჯოზე. იგი საბრძოლო და პოლიტიკური მომზადების ფრიადოსანია, არის აქტიური კომკავშირელი, თავისი ქცევითა და დავალებათა შესრულებით მისაბაძი ჯარისკაცია.

სამხედრო ნაწილის სარდლობა მადლობას გიცხადებთ თქვენ და მაიაკოვსკის სახელობის საშუალო სკოლის პედაგოგიურ კოლექტივს კარგი შვილისა და შესახიბსავი საბჭოთა მოქალაქის აღზრდისათვის.

ე. ივანოვი,
სამხედრო ნაწილის მეთაური,
ს. იკონიკოვი,
ნაწილის მეთაურის მოადგილე პოლიტხაწილში.

□

შემთხვევა

ხანძარი — უყურადღებობით

ოზი. (საკ. კორ.). ეს შემთხვევა სოფელ შეუბანში მოხდა. ოჯახის უფროსმა ს. ყაველაშვილმა მხარზე ცელი გაიდო და დილაადრიან სათიბში წავიდა. სახლში ოძალი და მცირეწლოვანი ბავშვები დარჩნენ. დედა საოჯახო საქმეებით გაერთო. ბავშვებმა კი ეზოში თამაში გამართეს.

უეცრად ბოსელთან ცეცხლის ალი ავარდა, რომელმაც ითელი ეზო და საცხოვრებელი სახლი კვამლი‘ი გახვია. ამის ‘ძმხვევარე დედამ განგაში ატეხა. ის ყვირილ‘ე ითელი სოფელი მოვიდა. მალე სახანძრო ავტომანქანაც გახდა. მეზობლეთის და ძეხახძრეების ერთობლივი, საზრიანი მოქმედებით ცეცხლი ჩაქრეს.

მალე ხანძრის გაჩენის მიზეზიც გაირკვა — ონავარმა ბავშვებმა ისარგებლეს მშობლების უყურადღებობით და ასახითი ხანძარი გააჩინეს...

ვ. ციბეკიძე.

სურათებზე: ტურნირის გამარჯვებული — დიდი ბრიტანეთის გუნდი; საბჭოთა კავშირისა და დიდი ბრიტანეთის გუნდების შეხვედრის მომენტი. ა. სასაკოვის და მ. ცაბიძეშვილის ფოტო.

მომავალ ოლიმპიადამდე!

დამთავრდა გაზეთ „სოციალისტიჩესკაია ინდუსტრიას“ პრიზის გათამაშება

დამთავრდა რეგბისტთა მეოთხე საკრთაშორისო ტურნირი გაზეთ „სოციალისტიჩესკაია ინდუსტრიას“ პრიზზე. ცხრა დღის განავლობაში თბილისისა და რუსთავის სტადიონებზე მაყურებლები დაძაბული ბრძოლების ოზეშანი იყვნეს.

პიზიორების შესახებ უკვე გიუწყებოდით. შეგახსენებთ, რომ მთავარი ჯილდო მოიპოვა დიდი ბრიტანეთის გუნდმა, მეორე ადგილე არიან: რუმინეთის, მეოთხეზე — საბჭოთა კავშირის სპორტსმენები, თუმცა დაჯილდოვეული არც დაბოჩენი სამ— ჩეხოსლოვაკიის, პოლონეთისა და სსრ კავშირის ახალგაზრდული გუნდების წევრები დარჩენილან. ათ თბილისი სხვადასხვა საწარმოსა და ორგანიზაციის პრიზები მიეხიჭათ.

ტრადიციისამებრ, შეჯიბრების შედეგ ძისი ‘ედეგები ჯამდება. ამ წეს არც ახლა დაკარგეეთ.

— ჩვენმა რეგბისტებმა, გახსაკუთრებით ახალგაზოდებმა, ამ ტურნირში დიდი გაოცდილება შეიძინეს — ‘ამეოდგომაზე ხომ საბჭოთა ნაკრები ეეოთის ჩემპიოსტის ასპარეზოსაში ჩაებმება, — გვითხრა სსრ კავშირის სპორტკომიტეტის სახელოწფო მწვრთველმა ოეგბიში ვ. ეტერეჩუკმა. — საბჭოთა კავშირის ნაკრებმა, მართალია, მხოლოდ მესამე ადგილი მოიპოვა, მაგრამ ჩვენ ამით დიდად არ დავიუფუნეფულვართ. ჩვენ ხომ ძხოლოდ რეგბის მამამთავრებმა — დიდი ბრიტანეთისა და ევროპის ახალგაზოვლმა ჩემპიონეთმა — რუმინეთის გუნდებმა გაგვისწოეს. ამ ჩემპიონატზე სსრ კავშირის ნაკრების წევრთა თამაძი გაოკეეული ხაოვეზები შეიმჩნეოდა ტექნიკურ და ტაქტიკურ მოქმედებაში. ეა ამის გაგება ძალიან ‘ეიშვნელოვანია, ოადგან უკვე ნათლად გვაქვს წარძოდგეხილი, თუ რას უხდა დავუთმოთ ძთავარი ყურადღება.

საბჭოთა მწვრთნელი ნამდვილად თვითკრიტიკულია, და ეს კაოგია. მაგრამ, ‘ეორე ‘ბარიც, აღსანიშნავია ჩვენი რეგბისტების უდავო პროგოესიც, რაზედაც ეოოსულოვნად ლაპარაკობენ უცხოელი სპეციალისტები. ‘ეი, ‘ბაგალითად, რა თქვა ოუმინეთის გუნდის ხელმძღვანელმა იონა ცუცუიანუმ (იგი თითქოს ო�ططელი თამაშობდა ოეგბის, 35-ჯერ დაუცავს ეროვნული ხაკრების ღირსება, არის ევროპის ჩემპიონი, ორ წელიწადს გამოდიოდა საფრანგეთის პიოველი დივიზიონის კლუბების ‘ეიგებში, ოუმინეთის დამაოხურებული სპორტის ოსტატია):

— საბჭოთა ‘ეგბისტების ძირითადი ღირსება — ეს არის ჩინებული ფიზიკური მოძზადება, რაც ‘ეთ საშუალებას ‘ეძლევს მთელი მატჩი სწრაფი ტემპით ‘ეთამაშონ. არცთუ ‘ეს დიდი ხნის წარსულთან შედარებით (ძე ‘ხომ ‘ესაბამ ჩამოვდივარ ამ ტურნირზე) შესამჩევია ტექნიკური ოსტატობის ზრდა. გაუზრეტულად, დამაჯერებლად მოქმედებენ „ძეოკიების“ ‘ეოთამაშეები. საბ‘ეთა ‘ეგბისტებს შეიოლება გეურრიოთ მხოოლოდ, ‘ეოთ ‘ეეთ ‘ეთამაშონ ხელით, ‘ეიდრე ‘ეფეხით. სანახაობოოვად მათი თამაში ‘ეთ ‘ეთ ‘ეოოგებს, სხვა მხრივ კი ‘ეოაფერს წაგეეს. რაც შეეხება თვით ტურნიოს გაზეთ „სოციალისტიჩესკაია ინდუსტრიაა“ პრიზზე, იგი ‘ეიხებულად იყო ‘ეორგანიზებული და ‘ეიდი სიაოოვნება ‘ეანიჭა ‘ეის ‘ეონაეილეებს.

‘ეი კიდეც ერთი ინტერვიუ და ‘ესიე ‘ეეგბის გამოჩეიილ სპეციალისტთან, ‘ეიდი ‘ბრიტანეთის კლუბის „პიიგვინზის“ ‘ეენაეკეოთა ეიტოხი ‘ეაისოოთან.

— საბ‘ეთა სპორტსმენების თამაშში ‘ეე ‘ეანინახე ‘ეოგაიეთ თავისებური გაგება. ‘ეართალია, ტექნიკურად ‘ეაეიი ‘ეკერჯერობით ‘ეაიც�ططეთ‘ეინ ‘ელეეიი ‘ეარ არიან და ‘ეძ მხრივ ‘ეიძორჩეზიან ინგლისური სტილის გუნდებს, მაგრამ ‘ეთა ‘ეაინ ‘ეიხეიული ფიზიკური მოშზადებით ანაზღაურებენ. გარდა ‘ეამისა მშვენივრად ესმით თამაშის არსი.

— როგორ ფიქრობთ, მისტერ ‘ეაისონ, ‘ეთამაშებენ თუ არა დიდი ‘ბრიტანეთის რეგბისტები ჩვენს ‘ეომავალ ტურნირზეც?

— ‘ეფიქრობ, დიდი სიამოვნებით და ეს მხოლოდ სასარგებლო ‘ეეენებოდა ‘ეყველასათვის.

სწრაფად გაირბინა ცარა დღემ. ეს დღეები ‘ეეიდარი იყო არა ‘ეარტო საინტერესო ‘ეატჩ‘ებით, მწყავე სპორტული ‘ბრძოლით, არამედ თბილისისა და რუსთავის შესანიშნავ მშრომელებთან შეხვედრებითაც, ‘ეესაკეთსიებით და ‘ეახალი ‘ეაცოობობით.

„‘ეომავალ შეხვედრამდე!“ — ეს სიტყვები ‘ეყველზე ‘ეხშირად ‘ეესმოდა ‘ეა საერთაშორისო ტურნირის ‘ეუკანასკნელ დღეს. ‘ეძ სიტყვებს ‘ეამბობდნენ არა მარტო გეშინდელი მეტოქეები, არამედ ‘ეაყურებლებიც. და მართალია, ეს ‘ეეხვედრები სულ მალე ‘ეკლავ განახლდება. ჩვენი ‘ეკვეყნის საკლუბო გუნდები წლის ბოოლმდე ‘ეკიდევ ‘ეძიავალ საერთაშორისო შეჯიბრებაში ‘ეიიღებენ ‘ეონაწილეობას. შემოდგომაზე სსრ ‘ეკავშირის ნაკრები ‘ეონაწილეობას ‘ეიიღებს ‘ეევროპის ჩემპიონატში, შემდეგ კი ‘ეორს ‘ეაღარ ‘ეარის ‘ეომავალი სეზონიც და გაზეთ „სოციალისტიჩესკაია ინდუსტრიას“ პრიზსა ‘ეახალი გათამაშ‘ეეაც.

ს. დვორეცკი,

გაზეთ „სოციალისტიჩესკაია ინდუსტრიას“ სპორტული მიმოხილველი.

ბოგბურთი

მარიბორის ‘ეიმპიონატზე

ჩვენი ‘ეაკორესპონდენტი — ‘ეევროპის ‘ეემპიონებში

იუგოსლავიის ‘ეალაქ მარიბორში დამთავრდა ‘ეევროპის ‘ეემპიონატი. საბ‘ეთა ‘ეოგბურთელებმა ‘ეუთიდან ‘ეოთხ ‘ეოკოს ‘ეედალი მოიპოვეს.

სამ ფინალში მხოლოდ საბ‘ეთა ‘ეოგბურთელები მონაწილეობდნენ. ‘ეაეეებს ‘ეორის უ‘ეაღლესი ‘ეოდება გაითამაშეს თბილისელებმა ალექსანდრე მეტრეველმა და თეიმურაზ კაკულიამ. ‘ეეტრეველმა დაიბრუნა კონტინენტის „უძლიერესი ‘ეოგნის“ სახელი. ‘ეალებს ‘ეორის პირველობდა კეეეელი კოროშინა, ‘ეოოელ‘ეაც ფინალში სძლია მოსკოველ ‘ეელენე გრანატუროვას. ‘ეალთა ‘ეყვილების ასპარეზობაში ‘ეოლა ‘ეოოოზოვა-კოროშინას დუეტმა ‘ეოუგო ‘ეგონატუროვა-‘ეეგეხია ‘ბირიუკოვას (ბაქო). თბილისში კიდევ ‘ეერთი საერთო ‘ეოქრო ‘ეოიაქეთ ‘ეეტრეველსა და კაკულიას ‘ეაეთა ‘ეყვილებში გამარჯვებისათვის. ‘ეხოლოდ შერეულ ‘ეყვილთა ‘ეეხვედრებში დათმეს პირველი ადგილი ‘ეეტრეველმა და ‘ეოოოზოვამ. გაიმარჯვეს ‘ეიმა ‘ეიშვილმა (ეოგოსლავია) და ‘ბოკიდარ პამპულოვმა (ბულგარეთი).

საბ‘ეთა ნაკრებმა ‘ეტურნირის დამთავრებამდე გაინაღდა პირველი ადგილი.

ჭადრაკი

პრეზიდენტთა მატჩებზე

ფენეკაში განახლდა მსოფლიოს პირველობის პრეტენდენტების სასაკისა და პორტიშის ხახვარფინალური მატჩი. მეთურთმეტე პარტია კვლავ ‘ეაეთით დამთავრდა და ანგარიში გახდა 5,5:5,5. ‘ეეეაში კი დამთავრდა მეორე ‘ეახვარფინალური ‘ეეხვედრა ‘ეპოლეგაეკანისა და კორჩნოის შორის. მეცამეტე პარტიაში ‘ეაეთი აღინიშნა და ასპარეზობა ‘ეოიკო კორჩნოიმ — 8,5:4,5.

გუდკაკეშტის საერთაშორისო

გუდკაკეშტში გრძელდება საერთაშორისო ტურნირი. 6,5 ‘ეულითა და ‘ეერთი გადადებული პარტიით ‘ეიდერობს ‘ეიდოსტატი დ. ბრონშტეინი. ა. გიასლისს 6 ‘ეულა აქვს.

ავადმყოფობის გამო ასპარეზობას გამოეთიშა მსოფლიოს ‘ეემპიონი ‘ეიდოსტატი ნონა გაფრინდაშვილი.

ქალაქთგზურთი

პირველ ადგილზე — საბჭოთა ნაკრები

იტალიის ‘ეალაქ მესინაში (სიცილია) დამთავრდა საერთაშორისო ტურნირი. დასკვნითს მატჩში ‘ეორმანეთს ‘ეეხვდნენ სსრ ‘ეკავშირის ნაკრები და ‘ეამერიკის შეერთებული შტატების ‘ეუნივერსიტეტთა გუნდი. გაიმარჯვეს საბ‘ეთა სპორტსმენებმა — 86:84. ‘ეეორე ადგილზე გავიდნენ ‘ეამერიკელები, ‘ეხოლო ‘ეესამეზე — ‘ეიტალიელი სპორტსმენები, რომლებმაც ‘ეხოლო მატჩში დაამარცხეს ‘ეევროპის ‘ეჩემპიონები — ‘ეიუგოსლავიელი კალათბურთელები — 100:86.

ფეხბურთი

თბილისის ‘ეინამოელები ესპანეთში

ესპანეთის ‘ეალაქ ალიანტეში იწყება ტრადიციული საერთაშორისო ტურნირი ფეხბურთში, ამ ტურნირში წლეულს პირველად ‘ეიიღებს ‘ეონაწილეობას თბილისის „‘ეინამო“. ‘ედღეს ‘ეართველი ფეხბურთელები ესპანეთში გაფრინდნენ.

15 აგვისტოს ‘ეინამოელები თბილისში დაბრუნდებიან და 17 აგვისტოს უკვე საბ‘ეთა კავშირის პირველობაზე უმასპინძლებენ ‘ეოსკოველ არმიელებს.

საზღვარგარეთის ჟურნალები

უცხოეთის სტადიონებზე რამდენიმე საბ‘ეთა გუნდი მართავს ‘ეახანაგურ მატჩებს. ‘ეერევნის „არარატმა“ გასხა ‘ეალაქ საკონდი-ტაკორუდში ფრედ ‘ეთამაშა ‘ეერთ-‘ეერთ ‘ეუძლიერეს გუნდთან „სეკონდი ასტასასთან“ — 2:2. უნგრეთში ‘ეენინგრადის „ზენიტი“, ‘ეალაქ სომბატჰეიში ‘ეან ‘ეიმავე ანგარიშით ‘ეთამაშა „ხალადაშს“ კლუბთან. ანგარიში არ გახსნილა ‘ეოსკოვის „‘ეოკომოტივისა“, და სტამბოლის „ტრაბზონის“ შეხვედრაში.

რედაქტორი
დ. მჭედლიშვილი.

გზამშვიდობისა, „კოლხეთო“!

ისინი თორმეტნი არიან — თბილისის აფრიკანთა კლუბის წევრები — იახტა „კოლხეთის“ ეკიპაჟი. წინ დიდი და საინტერესო გზა ელით — ფოთიდან სევასტოპოლამდე, ლეგენდარული მე-18 არმიისა და ინაპის 414-ე ქართული დივიზიის საბრძოლო დიდებით მოსილ ადგილების — ტუაფსეს, ნოვოროსიისკის, ანაპის, ქერჩის გავლით...

თბილისის სპორტკომიტეტის ინიციატივითა და ხელშეწყობით ჩაისახა ეს საინტერესო ლოხისძიება, რომელიც „კოლხეთის“ ეკიპაჟს მოახდეს. იახტის კაპიტანია საქართველოს პოლიტექნიკური ინსტიტუტის ლაბორატორიის გამგე, სპორტის ოსტატი თამაზ ზოიძე, უფროსი თანაძემწე — კვების მრეწველობის სამეხისტროს მართვის ავტომატიზებული სისტემეეის საკონსტრუქტორო ბიუროს დირექტორის მოადგილე, სპორტის ოსტატი ილია ფერაძე, მეორე თანაძემწე — პოლიტექნიკური ინსტიტუტის სტუდენტი, სპორტის ოსტატობის კანდიდატი ვლადიმერ ქიტუაშვილი, ეკიპაჟის წევრები — პოლიტექნიკური ინსტიტუტის უფროსი ძასაგლებელი დიმიტრი ვარძელაშვილი, მეტალურგიის ინსტიტუტის უფროსი მეცნიერი მუშაკი რომან ბედიხეიშვილი, ფიზიკის ინსტიტუტის უმცროსი მეცნიერი მუშაკი კარლო მოიასურაფიშვილი, სამეცნიერო ხელსაწყოთმშენებლობის საკონსტრუქტორო ბიუროს განყოფილების გამგე იმელსი ლომთათიძე, სტანდარტიზაციის საკავშირო ინსტიტუტის თბილისის ფილიალის დირექტორი შოთა გლოველი, თბილისის მთავარი ეხოკარდიოლოგი ნუგზარ ოოგიბედაშვილი, საქართველოს სსრ სასოფლო მშენებლობის საპროექტო ინსტიტუტის განყოფილების გამგის მოადგილე ალექსანდრე კობალაძე, ჟინოსტუდია „ქართული ფილმის“ რეჟისორი გიორგი ლეკვშოვი, აფრინსობის მწვრთნელი გიორგი გიორგობიანი.

მოგზაურობა ერთ თვეს გასტანს. ეკიპაჟის წევრები შეხვდებიან ოიდი სამამულო ომის ვეტერანებს, დაათვალიერებენ საბრძოლო დიდების ადგილებს, ინახულებენ ლენინგრადელ „მცირე მიწას“. ქერჩში აჯიმუშკაის სანაფლაოზე მოაბნევენ თბილისიდან, გამარჯვების პარკიდან წაღებულ მიწას. აქ ხომ სწორედ აჯიმუშკაის საძმო სასაფლაოდან გადმოსვენებული უცნობი ჯარისკაცი განისვენებს! გამგზავრების წინ ეკიპაჟი გამარჯვების პარკში შეხვდა ომის ვეტერანებს, რომლებმაც მათ ძმური მოკითხვა და სალამი დაბარეს თავიანთ თანამოკალეებთან — ნოვოროსიისკელ, ქერჩელ, სევასტოპოლელ ვეტერანებთან.

მთელი მოგზაურობა ფირზე აღიბეჭდება და მას ინტერესით გაეცნობიან მაყურებლები.

იახტა „კოლხეთი“ პოლონეთში აგებული. მისი წყალწყვეა 18 ტონა, აფრების საერთო ფართობი — 150 კვადრატული მეტრი. ნავი აღჭურვილია საოკეანო ცურვისათვის საჭირო სანავიგაციო მოწყობილობებით. ეკურვა არც საზღვაო სიძნელეებს იქნება მოკლებული, მაგრამ მამაც ზღვაოსნებს ეს არ აშინებთ — ერთსულოვნება, ოსტატობა, მიზნის კეთილშობილება ყოველგვარ შტორმზე და ფთერაკზე უფრო ძლიერია.

გზამშვიდობისა, „კოლხეთო“!

ვ. ჭანიშვილი.

□

სურათზე: „კოლხეთი“ მზადაა ზღვაში გასასვლელად.

ავტორალი — 77

თბილისელებს — ოქროს მედლები

შაბათს, თბილისის იპოდრომზე სტარტი აიღო საბჭოთა კავშირის 1977 წლის XX ჩემპიონატმა საავტომობილო რალში, რომელშიც ძოსკოვის, ლენინგრადისა და მოყავძიოე ოესპუბლიკების სხვადასხვა კლასის 140 ეკიპაჟი მონაწილეობდა.

იპოდრომზე საზეიმო ვითარებაში გაიხსნა საიუბილეო ჩემპიონატი. ‘ერიელი ‘ეოოლების შემდეგ ეკიპაჟები და მათი შტურმანები დასავლეთ საქართველოს 455 კილომეტრიანი ტრასის დასაფარავად გაემართნენ. სპორტსმენებმა გიგვლეს მცხეთა, გორი, გომი, ‘ეიათურა, ზესტაფონი, ორჯონიკიძე, მცხეთა, თბილისი. ‘ეიმით ‘ეონაწილეებს ფინიში ჰქონდათ რუსთავის გზატკეცილის 21-ე კილომეტრთან. კეთა ‘ეილთ სწორედ იქ მიეცა ახალი სტარტი. მეორე ეტაპის სიგრძე 405 კილომეტრს უდრიდა. იგი აღმოსავლეთ საქართველოს რაიონებში გადიოდა.

ორი დღის დაძაბული და სპორტულად საინტერესო პაექრობის შემდეგ პირველი კლასის („ეიგული“-2101, 011) მაქანებით რბოლაში საბჭოთა კავშირის ჩემპიონის სპატიო წოდება მოიპოვეს საქართველოს დოსაფის სპორტკლუბის წევრებმა ვ. გრიგორიანმა და ტ. მალინბოიმმა. ვერცხლის მედლები გადაეცათ თბილელ ინჟინრებს ვ. კობზარიუკსა და ვ. ანდრუშკევიჩს, ‘ხოლო ბრინჯაოსი — ესტონელ სპორტსმენებს პ. ‘ხელკსა და ტ. დიენერს.

მეორე კლასის მანქანებს ტრასაზე საასპარეზოდ გამოვიდნენ „ეიგული-2103“ და „2006“ ‘ეაქანები, აგრეთვე „ძოსკვიჩი-412“. აქ 1977 წლის ჩემპიონთა წოდება ლატვიელმა ავტომობილელებმა პ. ‘ეიეაბინმა და ა. ‘ეზვინგევიცმა მოიპოვეს. მეორე-მესაძე ადგილებზე შესაბამისად გამოვიდნენ რუსეთის სფსრ გუნდის წარძომადგენლები ნ. ‘ეელიხანოვ-ვ. ‘ეგრიგორიევი და ‘ეკ. ანტროპოვ-ვ. ‘ეკოკოვაკინი.

მესამე კლასის მანქანებით ‘ეობლობანი, სადაც მხოლოდ „ვოლგა“ — გაზ-24-ის ‘ეკიპაჟები ‘ეონაწილეობდნენ, გამარჯვება მოიპოვა ვ. უმაკოვ-ვ. სიდორენკოვის (რსფსრ) წყვილმა. მეორე საპატიო ადგილზეა ვ. ‘ეიბანოვ-ა. სკორეფელოვის (რსფსრ), ‘ხოლო მესამეზე რ. ‘ეარმ-ტ. პოხლის (ეკატონეთი) წყვილი.

ავტორალი ჩინებულად იყო ორგანიზებული, ავტორბოლის ტრასაზე რაიონებისა და ‘ეალაქების მ‘ბრომელები დიდი სტუმართმოყვარეობით ‘ხვდებოდნენ მოკავშირე რესპუბლიკების სპორტსმენებს, — თქვა ‘ეეჯიბრების დამთავრების შემდეგ საბ‘ეთა კავშირის ავტომოტოკლუბის წარმომადგენელმა ა. კლოკოვმა.

ბასოლუტურ პირველობაში საუკეთესო ‘ეედგისათვის, გაზეთ „კომუნისტის“ სპეციალური პრიზი გადაეცათ 1977 წლის ჩემპიონებს, ვ. გრიგორიანსა და ტ. მალინბოიმს.

თ. დარსაველიძე.

სურათზე: რალის მორიგი სტარტი. ა. კოტრაშვილის ფოტო.

9 აგვისტო

პირველი პროგრამით

10.00 — ახალი ამბები (მოსკოვიდან), 10.10 — დილის ვარჯიში (ფერადი, მოსკოვიდან), 10.30 — სატელევიზიო დოკუმენტური ფილმები „კარაჩინგილი“ და „კარპატული ესკიზები“ (ფერადი), 11.20 — მხატვრული ფილმი „მაიორი ჰუბალი“ (II სერია), 17.00 — მულტიპლიკაციური ფილმი „ზღაპარი იწყება“. (ფერადი), 17.30 — სამეცნიერო-პოპულარული ფილმი „არგუმენტი სკალპელის წინააღმდეგ“. (ქართულ ენაზე), 18.00 — მოსწავლეთათვის — „ჩვენი სამშობლო დღე“. (ფერადი), 18.35 — „ადამიანი და კანონი“, 19.10 — სატელევიზიო მოკლემეტრაჟიანი მხატვრული ფილმები „პირისპირ“ და „მზე პირს იბანს“, 20.00 — „მოამბე“ — საინფორმაციო პროგრამა, 20.30 — „სატელევიზიო დოკუმენტური ფილმი „ვერცხლის ფერმა“ (ფერადი), 20.45 — „გაბვიხილავთ საბჭოთა კავშირის კონსტიტუციის პროექტს“ (ფერადი, მოსკოვიდან), 21.00—„ჩვენი ბიოგრაფია“ 1961 წელი“ (ფერადი, მოსკოვიდან), 22.00 — „ვრემია“ — საინფორმაციო პროგრამა (მოსკოვიდან), 22.30 — „სპორტული პანორამა“, 23.05 — კონცერტი, 23.45 — ახალი ამბები.

მეორე პროგრამით

18.00 — ბავშვებისათვის მხატვრული ფილმი „მზეთუნახავი“, 19.05 — სატელევიზიო მხატვრული ფილმი „მეთხუთმეტე ზაფხული“ (ფერადი), 19.30 — განცხადებები, 19.35 — სატელევიზიო დოკუმენტური ფილმი „დასაწყისი“, 19.50 — ლიტერატურული გადაცემა „ა. პ. ჩეხოვი“. გადაცემა მეორე.

10 აგვისტო

პირველი პროგრამით

06.35 — ჩვენი მთა-ბარის პანგები, 08.32 — საპერო მუსიკა, 09.25 — რესპუბლიკური გაზეთების მიმოხილვა, 09.45 — ვ. ცაგარეიშვილის კამერული ნაწარმოებები, 10.00 — ცენტრალური გზეთების ფურცლებზე (მოსკოვიდან),11.05 — ბ. ბარტოკი — მესამე საფორტეპიანო კონცერტი, 11.45 — პარტიული ცხოვრება, 13.15 — ამინდის ბიუროს ცნობა, 13.30 — გაზეთ „პრავდის“ მოწონაკე სტატია, 13.40 — საბ‘ეთა კომპოზიტორების სიმღერები, 14.00 — ლიტერატურული კითხვა — მ. შოლოხოვი — „წყნარი დონი“ (გაგრძელება), 14.20 — მ. კუსი — ხუთი რომანსი საბ‘ეთა პოეტების ლექსებზე; მ. ეაინბერგი. სონატა ვიოლინისა და ფორტეპიანოსათვის, 15.00 — ჟ. ბიზე — ცხოვრების ფურცლები (მოსკოვიდან), 17.15 — ნ. გუდიაშვილი — კამერული ნაწარმოებები, 17.40 — ყველაზე პატარებისათვის — „ლაპარაკობს რადიოსადგური „ციცინათელა“, 18.10 — ქართული ხალხური სიმღერები, 18.45 — ეკრანის მელოდიები, 19.00 — ვაჟა-ფშაველა. „მთანი მაღალნი“, 20.30 — რადიოჟურნალი „თბილისი-ბაქო-ერევანი“ გადაცემა თბილისიდან ამიერკავკასიის მოძმე საბ‘ეთა რესპუბლიკების რადიომსმენელთათვის, 21.00 — ძოლისპირული, 21.15 — ახალგაზრდობისათვის — საუბარი „უფლება და მოვალეობა“, 21.30 — ზ. ფალიაშვილი. ნაწყვეტები ოპერა „დაისიდან“, 22.00 — ძმაო, ძმითა ხარ ძლიერი! — ქართულ-მოლდავური ლიტერატურული ურთიერთობანი, 23.30 — კონცერტი მ. გლინკას ნაწარმოებებიდან.

კომუნისტი
ჩვენი ეროვნული და ტელეფონები
380096 თბილისი-96, ლენინის 14. რედაქტორის მოადგილეებს—99-93-03, 99-03-09, ბ/მგ მდივნის — 99-72-80, ხამდივნოსი — 99-66-10, განყოფილებებისა: პარტიული—99-87-61, კრიტიკა-განდის — 93-22-93, მრეწველობის — 93-20-34, სოფლის მეურნეობის — 99-52-46, საბ‘ეთა მშენებლობის — 93-18-70, მეცნიერების, უმაღლესი სასწავლებლებისა და სკოლების — 93-27-58, ლიტერატურისა და ხელოვნების — 99-55-01, ინფორმაციის — 93-16-90, უცხოეთის — 99-60-21, წერილების — 99-73-24, ილუსტრაციის — 93-28-54
КОМУНИСТИ ИНДЕКС 66443
უე 09984
ხელ. ‘ბ ‘ბ-ის გამომცემლობის სტამბა, 380003 თბილისი-8, ლენინის ‘ბ. 14