პროლეტარებო ყველა ქვეყნისა, შეერთდით!

კომუნისტი

1977 ოთხშაბათი 13 აპრილი № 86 (16823) ფასი 2 კაპ. 1977

გაზეთი გამოდის 1920 წლის 3 ივნისიდან

საქართველოს კომუნისტური პარტიის ცენტრალური კომიტეტის, საქართველოს სსრ უმაღლესი საბჭოსა და საქართველოს სსრ მინისტრთა საბჭოს ორგანო

KOMUNISTI

ОРГАН ЦК КП ГРУЗИИ, ВЕРХОВНОГО СОВЕТА ГРУЗИНСКОЙ ССР И СОВЕТА МИНИСТРОВ ГРУЗИНСКОЙ ССР

პარწმუნებული ვარ, რომ კვლავაც გულმოდგინედ დანერგავთ ჩაის პლანტაციებსა და ფაბრიკებში მეცნიერებისა და მოწინავე პრაქტიკის შეღწევებს, აითვისებთ ახალ შანქანებსა და პროგრესულ ტექნოლოგიურ ხერხებს, რომლებიც უზრუნველყოფენ ჩაის წარმოების შემდგომ გაღიდებასა და მისი ხარისხის გაუმჯობესებას.

1976 წ. 29 სექტემბერი. ლ. ი. ბრეჟნევი.

ვამრავლოთ მეღნეული, მივცეთ საშუალება

მეტი მაღალხარისხოვანი ჩაი!

მეჩაიეთა და ჩაის მრეწველობის მუშაკთა რესპუბლიკური შეკრება

ლიტიდლე სულ უფრო ფართოვდება და სწრაფი ტემპით მიმდინარეობს საგაზაფხულო სამუშაოები ველ-მინდვრებში, ბაღ-ბოსტნებში, ვენახებსა და პლანტაციებში. სოფლის მშრომელები ისწრაფვიან წარმატებით გადაწყვეტონ ამოცანები, რომლებიც სკკპ ცენტრალურმა კომიტეტმა დასახა წერილში სოფლის მეურნეობის შემდგომი განვითარების შესახებ, ცდილობენ ღირსეულად შეხვდნენ დიდი ოქტომბრის მე-60 წლისთავს. კოლმეურნეობები, საბჭოთა მეურნეობები, რაიონები, მხურვალედ იწონებენ უუბანელ მიწათმოქმედთა პატრიოტულ ინიციატივას, რომელიც სკკპ ცენტრალური კომიტეტის გენერალურმა მდივანმა ამხანაგმა ლ. ი. ბრეჟნევმა მოიწონა, და ფართოდ ებმებიან მეათე ხუთწლედის მეორე წელს უმაღლესი მოსავლის მიღებისათვის გაჩაღებულ შეჯიბრებაში. წელს ჩვენმა სახელოვანმა მეჩაიეებმა ვალდებულება აიღეს მიიღონ სამამულო მეჩაიეობის ისტორიაში უდიდესი მოსავალი — მოკრიფონ 360-365 ათასი ტონა ხარისხოვანი ჩაის ფოთოლი. ისინი ხალისიანად, საქმიან შემოქმედებით ვითარებაში ემზადებიან ამ დიდმნიშვნელოვანი მიჯნის დასაძლევად.

□ □ □

ვიფიქრომოთ მაღალნაყოფიერად, ძალ-ღონის დაუზოგავად

მეჩაიეებს, ისევე როგორც ყველა მშრომელს, ორმად აქვთ შეგნებული, რომ მათი ბედნიერების წყაროა მხოლოდ და მხოლოდ კეთილსინდისიერი შრომა, რომ ისინი შუამავენ საკუთარი კეთილდღეობისათვის, და რომ გეგმების შესრულებაზე, საზოგადოებრივი დოვლათის გამრავლებაზეა დამოკიდებული ხალხის ცხოვრების დონის ამაღლების ტემპი. პლანტაციების მშრომელები ფართოდ ეჩიდებენ სოციალისტურ შეჯიბრებას, იყენებენ მის უშრეტ შესაძლებლობებს და მუშაობას აქცევენ მთელ თავიანთ ცოდნას, გამოცდილებას, მოსწრაფებას — მიაღწიონ ახალ შრომითს წარმატებებს. მათ შესანიშნავ ტრადიციად დაამკვიდრეს ხარისხოვანი ჩაის ფოთლის კრეფაა და სახელმწიფოსათვის მიყიდეს გეგმა-ვალდებულებების შესრულება. ასე იყო მეათე ხუთწლედის პირველ წელს, როცა მეჩაიეებმა ჰეროიზმარტად დიდი შრომითი გამარჯვება მოიპოვეს — გადაჭარბებით გაანაღდეს ნაკისრი ვალდებულებანი, დაძლიეს 1980 წლისათვის დასახული მიჯნა და მოკრიფეს და სახელმწიფოს ჩაბარეს 356 ათას ტონაზე მეტი ხარისხოვანი ჩაის ფოთოლი. ამასთან მნიშვნელოვნად გაიზარდა პირველი ხარისხის ჩაის ხვედრითი წონა, რომელიც მოკრეფილი ნედლეულის საერთო მოცულობის 71 პროცენტი შეადგინა. ჩაის ფოთლის ჰექტარობრივმა მოსავლიანობამ 64,7 ცენტნერს მიაღწია.

ეს დიდი ციფრებია, რომლებიც ახალ სახელოვან საქმეებს, ახალ მიღწევებს მოაგვაგონებენ. ეს წარმატებანი მიღწეულია პლანტაციების მუშაკთა შეთანხმებული, თავდადებული მუშაობით. მეჩაიეებს წარმატების მიღწევაში ეხმარებოდნენ დამამზადებელი, სატრანსპორტო, სავაჭრო და სოფელთან დაკავშირებული სხვა ორგანიზაციები, ყველანი, ვინც მეტ-ნაკლებად უწყობს ხელს იმას, რომ კიდევ უფრო გაუთქვამს სახელი ქართულ ჩაის. კარგად გაისარკვნენ ჩაის ფაბრიკების კოლექტივებიც, რომლებმაც უზრუნველყვეს უდიდესი რაოდენობის ნედლეულის გადამუშავება.

ბევრი რამ გააკეთეს პარტიულმა, პროფკავშირულმა, კომკავშირულმა ორგანიზაციებმა იმისათვის, რომ გაუფმჯობესებინათ და დაეხვეწათ მუშაობა „დიდი ჩაისათვის“ დაძაბული ბრძოლის ყველა უბანზე, იმალლებინათ ადამიანთა პასუხისმგებლობა, განვითარებინათ სასარგებლო ინიციატივა, სოციალისტური გერგილიანობა, გამოეფუშავებინათ შეგხებული დისციპლინა და ნაკლოვანებების, ნეგატიური მოვლენების შეუწყნარებლობა.

შეკრებაზე ბევრი გულთბილი სიტყვა ითქვა ჩვენი ახალგაზრდობის, კომკავშირელების მისამართით, რომლებმაც ათასობით ტონა ხარისხოვანი ჩაის ფოთოლი მოიწიეს.

ამასთანავე, როგორც საბჭოთა ადამიანებს სჩვევიათ, შეკრებაზე დიდი და პრინციპული სჯა-ბაასი გაიმართა იმ ნაკლოვანებების, შეცდომების, ხარვეზების შესახებ, რომლებიც ზოგან მოხდა გასულ წელს. კრიტიკის და თვითკრიტიკის უმთავრესი მიზანი იყო ორა ნაკლოვანებათა გამოვლენა, არამედ ჯეროვანი დასკვნების გამოტანა. შეცდომების აღკვეთა, ჩაის წარმოების ზრდის პოტენციურ შესაძლებლობათა სრული გამოყენების, მისი ხარისხის გაუმჯობესების სრული უზრუნველყოფა.

შარშან ყველა რაიონმა შეასრულა ჩაის ფოთლის დამზადების გეგმები და ვალდებულებები. ამასთანავე მთელმა რიგმა მეურნეობებმა თავი ვერ გაართვეს დავალებას. მაგალითად, გუდაუთის რაიონში 12-დან 8 კოლმეურნეობამ ვერ შეასრულა გეგმა. სოხუმის რაიონში გეგმა არ შეუსრულებია ორ კოლმეურნეობას, გალისაში — ოთხს, სამტრედიისაში — ხუთს, ვანისაში — ექვსს, ჩხოროწყუსაში — ორს, ჩოხატაურისაში კი სამ კოლმეურნეობას. რესპუბლიკაში ჩაის ფოთლის დამზადების გეგმებს თავი ვერ გაართვა ორმოცმა კოლმეურნეობამ. ამიტომაცაა, რომ რესპუბლიკურ მარეგულირებელთან შედარებით ხარისხიანი ფოთლის ნაკლები საშუალო ჰექტარობრივი გამოსავლიანობა ჰქონდათ გასულ წელს ჩოხატაურის, ზობის, გარის, სოხუმის, ცხაკაიას, სამტრედიისა და ზუგდიდის სხვა რაიონის მეურნეობებს. ხოლო თერჯოლის, მედის, აბაშის, ვანის რაიონებსა და ქალაქ ქუთაისის ზონის მეურნეობებში მცირე მოსავლიანობა მოწეული — ჰექტარზე საშუალოდ 28-36 ცენტნერი. რესპუბლიკურ მარეგულირებელს 11,7 ცენტნერით ჩამორჩება ხარისხოვანი ფოთლის საშუალო ჰექტარობრივი გამოსავლიანობა საბჭოთა მეურნეობებში.

ამ ციფრების შედარება მოწმობს, რომ ყველა კოლმეურნეობაში, საბჭოთა მეურნეობასა და რაიონში ჯეროვანი ყურადღება არ ეთმობა იმ აგროტექნიკური მოთხოვნების შესრულებას, რომლებიც უზრუნველყოფენ ჩაის ბუჩქის კარგ გეგეტაციას, არ იცავენ ფოთლის კრეფის წესებს, სუსტად წარმოებს ბრძოლა კოლმეურნეებისა და საბჭოთა მეურნეობების მუშების შრომის ნაყოფიერების ზრდისათვის, ყველგან სრულად როდი იყენებენ არსებულ რეზერვებს.

(დასასრული მე-2 გვ.).

მეგობრული ვიზიტით

სსრ კავშირის უმაღლესი საბჭოს პრეზიდიუმისა და საბჭოთა მთავრობის მოწვევით 12 აპრილს საბჭოთა კავშირში ოფიციალური მეგობრული ვიზიტით ჩამოვიდა ავღანეთის რესპუბლიკის პრეზიდენტი მუჰამედ დაუდი.

ავღანეთის რესპუბლიკისა და საბჭოთა კავშირის სახელმწიფო ალმებით მორთულ აეროდრომზე პრეზიდენტს დახვდნენ სსრ კავშირის უმაღლესი საბჭოს პრეზიდიუმის თავმჯდომარე ნ. ვ. პოდგორნი, სსრ კავშირის მინისტრთა საბჭოს თავმჯდომარე ა. ნ. კოსიგინი, სსრ კავშირის საგარეო საქმეთა მინისტრი ა. ა. გრომიკო, სხვა ოფიციალური პირები.

საფრენ მოედანზე გამწკრივებული იყო საპატიო ყარაული და შესრულდა ავღანეთის რესპუბლიკისა და საბჭოთა კავშირის სახელმწიფო ჰიმნები. საპატიო სტუმარს გულთბილად მიესალმნენ მოსკოვის მშრომელთა წარმომადგენლები, ავღანელი სტუდენტები, რომლებიც დედაქალაქის უმაღლეს სასწავლებლებში სწავლობენ.

მ. დაუდი, ნ. ვ. პოდგორნი და ა. ნ. კოსიგინი ჩასხდნენ მანქანაში და გაემართნენ სტუმრისათვის განკუთვნილი რეზიდენციისაკენ.

• • •

იმავე დღეს სსრ კავშირის უმაღლესი საბჭოს პრეზიდიუმმა და სსრ კავშირის მთავრობამ კრემლის დიდ სასახლეში სადილი გაუმართეს ავღანეთის რესპუბლიკის პრეზიდენტს მუჰამედ დაუდს. საბჭოთა კავშირის მხრივ სადილზე იყვნენ ამხანაგები ლ. ი. ბრეჟნევი, ნ. ვ. პოდგორნი, ა. ნ. კოსიგინი, ა. ა. გრომიკო, პ. ნ. დემიჩევი, სხვა ოფიციალური პირნი.

სადილის დროს, რომელმაც გულთბილ მეგობრულ ვითარებაში ჩაიარა ნ. ვ. პოდგორნიმ და მ. დაუდმა სტატეები წარმოთქვეს, რომლებსაც დამსწრენი ტაშით შეხვდნენ. (საკდესი).

საბჭოთა კავშირ-ავღანეთის მოლაპარაკება

12 აპრილს კრემლში დაიწყო საბჭოთა კავშირ-ავღანეთის მოლაპარაკება.

საბჭოთა კავშირის მხრივ მოლაპარაკებას აწარმოებენ — სკკპ ცენტრალური კომიტეტის გენერალური მდივანი ლ. ი. ბრეჟნევი, სკკპ ცენტრალური კომიტეტის პოლიტიბიუროს წევრი, სსრ კავშირის უმაღლესი საბჭოს პრეზიდიუმის თავმჯდომარე ნ. ვ. პოდგორნი, სკკპ ცენტრალური კომიტეტის პოლიტიბიუროს წევრი, სსრ კავშირის მინისტრთა საბჭოს თავმჯდომარე ა. ნ. კოსიგინი, სკკპ ცენტრალური კომიტეტის პოლიტიბიუროს წევრი, სსრ კავშირის საგარეო საქმეთა მინისტრი ა. ა. გრომიკო, საგარეო ეკონომიური ურთიერთობის სახელმწიფო კომიტეტის თავმჯდომარე ს. ა. სკიჩკოვი;

ავღანეთის მხრივ — ავღანეთის რესპუბლიკის პრეზიდენტი მუჰამედ დაუდი, ეკონომიკის მინისტრი მუჰამედ ხან ჯალალარი, დაგეგმვის მინისტრი ალი ამმედ ჰორამი, წყლის რესურსებისა და ენერგეტიკის მინისტრი მუჰამედ მოჰამადი ჯუმა, საგარეო საქმეთა მინისტრის მოვალეობის შემსრულებელი ვაჰიდ აბდულა.

მოლაპარაკების მსვლელობაზე, რომელმაც მეგობრულ ვითარებაში და ურთიერთგაგების ატმოსფეროში ჩაიარა, გაიმართა ამხანაგური გაზიარება ფართო წრის საკითხებზე, რომლებიც ეხება საბჭოთა კავშირ-ავღანეთის ურთიერთობის ანლანდელ მდგომარეობას. ერთსულოვნად აღინიშნა, რომ ორი ქვეყნის ურთიერთობა, რომელიც ტრადიციულად კეთილმეზობლურია, ვითარდება წარმატებით და კარგი პერსპექტივა აქვს. მხარეებმა განაცხადეს, რომ მზად არიან განახორციელონ საერო ღონისძიებანი, რათა ორი ქვეყნის თანასწორუფლებიანი, ურთიერთსაყიერი თანამშრომლობა განუწყვეტლივ მდიდრდებოდეს და მტკიცდებოდეს საბჭოთა კავშირისა და ავღანეთის ხალხთა ინტერესებისათვის.

გაიმართა ავრეთვე აზრთა გაზიარება ურთიერთინტერესო მთელ რიგ აქტუალურ საერთაშორისო პრობლემებზე. უპირველესი ყურადღება დაეთმო მსოფლიოში, მათ შორის აზიის რაიონებში დაძაბულობის შენელების, უშიშროებისა და თანამშრომლობის საკითხებს.

მოლაპარაკება გაგრძელდება.

(საკდესი).

ზურგიზე: საბჭოთა კავშირ-ავღანეთის მოლაპარაკების დროს.

ასოლმენ-ხაჭიშვილის ტელეფოტო.

1977 16 აპრილს

კომუნისტური შაბათოგაა

ყველანი — შაბათობაზე!

როგორც იტყვიან, უკვე კარზეა მომდგარი კომუნისტური შაბათობის დღე — 16 აპრილი.

მრეწველობისა და სოფლის მეურნეობის მუშაკებს, მთელ ჩვენს ხალხს ეგზოგადოებას გადაწყვეტილი აქვთ ფართო შემოქმედებითი აღმავლობით აღნიშნონ ეს დღე. მათი ღრმა რწმენით, — როგორც ამას ხარედაქციო ფოსტა მოწმობს, — შაბათობის მაღალიდეური დონეზე ჩატარება კიდევ უფრო შეუწყობს ხელს სკკპ XXV ყრილობის მიერ დასახული ამოცანების წარმატებით გადაწყვეტას, ჩვენი ქვეყნის შემდგომი ძლიერებისა და აყვავების საქმეს, ჩვენი რესპუბლიკის შემდგომი წინსვლის საქმეს.

ხარისხისა და ეფექტიანობისათვის ბრძოლა — აი რა უნდა იყოს 16 აპრილს თვითეული ჩვენგანის მთავარი ამოცანა.

ყველანი შაბათობაზე, ამხანაგებო!

შაბათობამდე სამი დღე დარჩა

სოხუმი

აფხაზეთის მშრომელები დიდი შემოქმედებითი აღმავლობით ემზადებიან ლენინური შაბათობისათვის. ადგილებზე კიდევ ერთხელ აზუსტებენ ნაკისრ ვალდებულებებს.

„წითელ შაბათობაზე“ — 16 აპრილს სამუშაოდ გამოვა 217 ათასზე მეტი მშრომელი, აქედან 100 ათასი კაცი ამ დღეს უშუალოდ თავიანთ ადგილებზე საწარმოებში, მშენებლობებზე, ტრანსპორტზე, კოლმეურნეობებსა და საბჭოთა მეურნეობებში იმუშავებს, წარმოებული იქნება 856.100 მანეთის პროდუქცია, რაც შარშანდელი შაბათობის მონაცემებს 56 ათასი მანეთით აღემატება. მეათე ხუთწლედის ფონდში გადაირიცხება 201 ათასი მანეთი.

შაბათობაზე 119 ათასამდე კაცი იქნება დასაქმებული და მონაწილეობას მიიღებს გზების კეთილმოწყობის, გამწვანებისა და სხვა საუცხოებელ სამუშაოებში. შეგროვდება 110 ტონა ჯართი. („კომუნისტის“ კორ.).

ბათუმი

თადარიგიანად ემზადება მოახლოებული კომუნისტური შაბათობის დღის — 16 აპრილის აღსანიშნავად აჭარა. პლაკატები და ტრანსპარანტები მშრომელებს მოეწოდებს ამ დღეს მაღალნაყოფიერი შრომისა და გამოშვებული პროდუქციის ხარისხის შემდგომი სრულყოფისათვის.

წინა შაბათობისაგან განსხვავებით მიმდინარე წელს კომუნისტურ შაბათობაში 26 ათასეულ მეტი — 154 ათასი მშრომელი მიიღებს მონაწილეობას. 104-800 ადამიანი შექმნის 486 ათასი მანეთის პროდუქციას, გასული წლის შაბათობაზე გამომუშავებული 481 ათასი მანეთის ნაცვლად აჭარელი მშრომელები თავიანთ წილად მეათე ხუთწლედის ფონდში 160,2 ათასი მანეთის გადარიცხავენ, შეაგროვებენ 45 ტონა ჯართს.

16 აპრილისათვის, შაბათობის დღისათვის ასევე დიდი გეგმები აქვთ დასახული სოფლის მეურნეობის მშრომელებს. განსაკუთრებული ყურადღება მიექცევა ჩაის პლანტაციების რიგთა შორის დამუშავებას. („კომუნისტის“ კორ.).

ცხინვალი

ავტონომიურ ოლქში 16 აპრილს, დიდი ოქტომბრის საიუბილეო მე-60 და ვ. ი. ლენინის დაბადების 107-ე წლისთავის აღსანიშნავად კომუნისტურ შაბათობაზე სამუშაოდ გამოვა 30.734 კაცი, აქედან 17.050 მშრომელი უშუალოდ პროდუქციის გამომშვებაზე იმუშავებს.

შაბათობის დღისათვის განსაკუთრებით პასუხსაგები ამოცანები აქვთ დასახული ოლქის სოფლის მეურნეობის მუშაკებს, საგზაფხულო ხვნისა და თესვის სამუშაოების გარდა, ამ დღეს დიდი ყურადღება მიექცევა ხეხილის ბაღების წამლობას. შაბათობის დღეს, მარტო კოლმეურნეობებსა და საბჭოთა მეურნეობებში სამუშაოდ გამოვა 9.755 მშრომელი, რომლებიც თავიანთ წვლილს შეიტანენ და საფუძველს ჩაუყრიან მეათე ხუთწლედის მეორე წლის უხვ მოსავალს.

სამხრეთ ოსეთის ოლქის მშრომელები კომუნისტური შრომის ზეიმის დღეს 193 ათასი მანეთის პროდუქციას აწარმოებენ, რაც წინა შაბათობაზე გამომუშავებულ თანხას 21 ათასი მანეთით ჭარბობს, მეათე ხუთწლედის ფონდში გადაირიცხება 41 ათასი მანეთი. („კომუნისტის“ კორ.).

ზუგდიდი

ზუგდიდი. (საკ. კორ.). ენგურის ცელულოზა-ქაღალდის კომბინატში შეიქმნა დამკვრელური ბრიგადები, რომლებმაც გადაწყვიტეს შაბათობაზე უჩვენონ მაღალნაყოფიერი შრომის მაგალითი, იმუშაონ დაზოგილი ნედლეულითა და მასალებით.

რაგორც კომბინატის დირექტორმა ო. ფაციერამ თქვა, ლენინურ შაბათობაზე მთელი კოლექტივი 1.500 კაცი გამოვა. ისინი დამკვრელურად იშრომებენ და ახალი ხუთწლედის მეორე წლის ფონდში გადარიცხავენ ორი ათას მანეთზე მეტს. ამ დღეს სხვა დიდძალ სამუშაოსაც შეასრულებენ საბინაო მშენებლობის ობიექტებზე, განაგრძობენ ქარხნის რეკონსტრუქციას. კოლექტივი იმუშავებს ავრეთვე კომბინატისა და სიერპო სასოფლოებლების ტეტრორის, საამქროების დასუფთავებაზე, სკვერებისა და გაზონების მოწყობაზე. დარგავენ ასობით ძირი ხე და ბუჩქი.

„ კრეკვდის“ ფურცლებზე ● 12 აპრილი

ოროვითი სემესტრი

ჩვენს ქვეყანაში ზაფხულის დადგომის ერთ-ერთი ნიშანი გახდა სტუდენტთა შრომითი სემესტრი. მალე ასიათასობით მოხალისე, საგამოცდო ხელის წარმატებით დამთავრების შემდეგ, კვლავ მიაშურებს სამშენებლო მოედნებს, რათა მუშებისა და კოლმეურნეებს მხარდამხარ თავისი წვლილი შემატოს სკკპ XXV ყრილობის გადაწყვეტილებების, მეათე ხუთწლედის გეგმების შესრულებას. უმაღლეს სასწავლებლთა სტუდენტები, რომლებიც შრომითს მამაცობაში ეჯიბრებიან უფროსებს, აქ აგრეთვე პოლიტიკურ, მოქალაქეობრივ, ზნეობრივ წრთობას გადიან. ეს უმაღლესი სკოლის ცხოვრების, ჩვენი ახალგაზრდა თაობის ცხოვრების მეტად მნიშვნელოვანი ეტაპია და ამიტომ დაუყოვნებლივ უნდა დაიწყოს საფუძვლიანი მზადება შრომითი სემესტრისათვის“.

„სამინისტროებმა და უწყებებმა, — ნათქვამია მოწინავე წერილში („შრომითი სემესტრი“), — ადგილობრივმა კომიტეტებმა უნდა გააფიდონ მოვთხოვნელობა მეურნეობის მუშაკებისადმი. რომლებზეც დამოკიდებულია სტუდენტთა რაზმების მუშაობასთან დაკავშირებული ყველა საკითხის დროული გადაწყვეტა. განსაკუთრებით შეუფერებელია ლიბერალური დამოკიდებულება გულგრილობისა და ფორმალიზმისადმი. ახალგაზრდობის ენერგიას ნამდვილი საქმიანი მხარდამჭერა სჭირდება.

სტუდენტთა საკავშირო სამშენებლო რაზმი ემზადება ახალი მიღწევებით აღნიშნოს დიდი ოქტომბრის მე-60 წლისთავი. დაე შრომითი სემესტრის გზებზე ახალგაზრდა პატრიოტები უფროსების მხარდაჭერასა და ყურადღებას გრძნობდნენ.

ხაუბილეო წელი ყოველთვის შედეგების შეჯამების წელია. ოქტომბრის გზით საბჭოთა ხალხის მიერ განვლილ გზას რომ ვავლებთ თვალს, სრული უფლება გვაქვს უდიდეს მიღწევებს მივაკუთვნოთ კოსმოსური სივრცის კვლევაში მოპოვებული წარმატებები. სკკპ ცენტრალური კომიტეტის დადგენილებაში — „დიდი ოქტომბრის სოციალისტური რევოლუციის მე-60 წლისთავის შესახებ“ — ნათქვამია, რომ ამ მიმართულებით ჩვენი ქვეყანა უველაზე მოწინავე მიჯნებზე გავიდა.

კოსმონავტიკის დღის წინ „პრავდის“ რედაქციამ „მრგვალ მაგიდასთან“ მიიწვია მეცნიერთა და სპეციალისტთა ჯგუფი. გაზეთი აქვეყნებს მათს საუბრებს საბჭოთა კოსმონავტიკის მიღწევებისა და პერსპექტივების შესახებ („შემპართებათა ორბიტები“).

სსრ კავშირის კლასები და სოციალური ჯგუფები, ერები და ეროვნებები გაერთიანდნენ ახალ ისტორიულ ერთობად — საბჭოთა ხალხად. ერთობლივ შრომაში, სოციალიზმისათვის ბრძოლაში, მისი დაცვისათვის ბრძოლებში შეიქმნა ხაზოგადოების ცხოვრების ყველა სფეროში მათი დაახლოების მტკიცე საფუძვლები. ჩვენს ქვეყანაში ერთიანი ხალხის დაბადებას მოგვითხრობს წიგნი, რომელიც დაწერა ავტორთა კოლექტივმა — ისტორიკოსებმა, ფილოსოფოსებმა, ეკონომისტებმა, სამართალმცოდნეებმა. („ადამიანთა ახალი ისტორიული ერთობა: არსი, ჩამოყალიბება, განვითარება“).

ამ წიგნის გამო გამოქვეყნებულია ტ. ნიკოლაევის რეცენზია — „დიადი ერთიანობა“.

ПРАВДА

საკდესის განცხადება

უკანასკნელი კვირების მანძილზე ზაირში, როგორც ცნობილია, მდელვარებაა. ამ ქვეყნის სამხრეთ ნაწილში (ყოფილი კატანგის პროვინცია) დაიწყო გამოსვლები ცენტრალური მთავრობის ხელისუფლების წინააღმდეგ. ერთი შეხედვით, სიტუაცია სავსებით ნათელია — საქმე ეხება ამჟამად შინაურ კონფლიქტს, რომელიც არ უნდა ეხებოდეს არავის ამ ქვეყნის გარდა.

მაგრამ მაშინვე გამოჩნდნენ ამ ამბებში ჩარევის მოხალისენი. ასეთი მოხალისენი არიან დასავლეთშიც, ახლო აღმოსავლეთშიც, შორეულ აღმოსავლეთშიც. დასავლეთის მეთე რიგი ქვეყნები, ავრეთვე ჩინეთი სასწრაფოდ უგზავნიან ზაირის ცენტრალურ მთავრობას იარაღსა და სანებდრო აღჭურვილობას. მაროკომ ზაირში გაგზავნა თავისი ჯარების კონტინგენტი. ამ ქვეყნის ამბებში ჩარევას იწყებს სამხრეთ აფრიკის რასისტული რეჟიმიც. დასავლეთის ზოგიერთ ქვეყანაში დაიწყო დაქირავებულთა მოგრეგება ზაირში გასაგზავნად.

როგორც მოყვანილი ფაქტები მოწმობენ, ზაირს ახლა ეპატონება, ერთი შეხედვით, სხვადასხვა ხელი. მაგრამ მათ ერთი სურვილი ამოძრავებს — ზაირის ხალხს რადაც უნდა დაუჯდეთ თავს მოახვიონ საკუთარი წესები. ეს იმათ ხელშია, ვისაც სურს შექმნას ახალი საერთაშორისო პრობლემა, შექმნას მსოფლიოში სიშიში დაძაბულობის კიდევ, ერთი კერა. ზოგზოგებს როგორც ჩანს ეჩქარებათ ხელი მოიბანონ ცეცხლზე, რომელსაც თვითონვე უკიდებენ საწვავ მასალას.

რათა მეიჩქმალათ თავიანური ჩარევა ზაირის საშინაო საქმეებში იმპერიალისტურმა ძალებმა და მათმა დამქაშებმა თავდაპირველად მიმართეს ყალბ ვერსიას, თითქოს ზაირში შეჭრილიყვნენ ანგოლის ჯარები და კუბის სამხედრო მოსამსახურენი. ეს სიყალბე ხანმოკლე გამოდგა. დღეს უკვე ფაქტიურად არავინ არ ცდილობს უარყოს ის, რომ სამხრეთ ზაირში აჯანყებულთა შორის არ არის არც ერთი ანგოლელი, არც ერთი კუბელი. მიუხედავად ამისა, გრძელდება ცილისმწამებლური კამპანია, რომლის მიზანია ჩრდილი მიაყენოს ანგოლას, კუბას და საბჭოთა კავშირსაც კი, რომლებიც თითქოს ზაირის ამბების მიღმა იდგნენ.

ეს ძველი, გაცვეთილი ფანდია — იგი იმას გავს, როცა ქურდი, რათა თავიდან აიცილოს ეჭვი, სხვებზე ხმამაღლა გაჰყვირის: „ქურდი დაიჭირეთო!“. მაგრამ პოლიტიკაში ეს ფანდი წარმატებას ვერ მოუტანს იმთ, ვინც მას მიმართავს. აფრიკის ხალხები კარგად ერკვევიან, ვინ არის მათი ნამდვილი მეგობარი, ვინ — მომტეცი და მით უფრო — მტერი.

საბჭოთა კავშირი გადაჭრით უარყოფს როგორც აბსურდულს ყოველგვარ მონაწილეობას, თითქოს რაიმე კავშირი ჰქონდეს ზაირის ამბებთან. საბჭოთა კავშირის ხელმძღვანელ წრეებში ამავე დროს დაუშვებლად მიაჩნიათ ყოველგვარი გარეშე ძალის ჩარევა ზაირის საშინაო ბრძოლაში. თვითეულმა ხალხმა თვითონ და მხოლოდ თვითონ — უნდა გადაწყვიტოს თავისი საშინაო საქმეები. ამიტომ ნურავის ნუ ეგონება, რომ შეძლებს ხალხებს წაართვას ეს მათი განუყოფელი უფლება.

ეძღვნება რევოლუციის რაინდს

მგზნებარე რევოლუციონერის, კომუნისტური პარტიისა და საბჭოთა სახელმწიფოს გამოჩენილი მოღვაწის ფ. ე. ძერჟინსკის დაბადების 100 წლისთავისადმი მძღვნილი გამოფენა გაიხსნა 11 აპრილს მოსკოვის მეცნიერულ-ტექნიკური პროპაგანდის სახლში, რომელიც მის სახელს ატარებს. გამოფენას აწყობენ სკკპ ცენტრალურ კომიტეტთან არსებული მარქსიზმ-ლენინიზმის ინსტიტუტი და საბჭოთა კავშირ-პოლონეთის მეგობრობის საზოგადოება.

ექსპონატები შეიცავს ბევრ იშვიათ დოკუმენტს, რომლებიც ასაბუთებენ იმ დაუღალავ, მთლიანად რევოლუციის ინტერესებისადმი მიძღვნილ მოღვაწეობას, რომელსაც ეწეოდა ფ. ე. ძერჟინსკი.

ᲕᲐᲛᲠᲐᲕᲚᲝᲗ ᲛᲘᲦᲬᲔᲣᲚᲘ, ᲛᲘᲕᲪᲔᲗ ᲡᲐᲛᲨᲝᲜᲚᲘᲡ ᲛᲔᲢᲘ ᲛᲐᲦᲐᲚᲮᲐᲠᲘᲡᲮᲝᲕᲐᲜᲘ ᲩᲐᲘ

ᲡᲐᲠᲗᲕᲔᲚᲝᲕᲜᲣᲚᲘ ᲑᲘᲑᲚᲘᲝᲗᲔᲙᲐ

(დასასრული).

ᲠᲝᲒᲝᲠᲪ ᲨᲔᲛᲬᲘᲠᲔᲑᲐᲨᲘ ᲐᲦᲜᲘᲨᲜᲐ, ᲛᲝᲛᲐᲖᲠᲘᲚᲘ ᲐᲛᲝᲪᲐᲜᲐᲐ ᲩᲐᲘᲡ ᲮᲐᲠᲘᲡᲮᲘᲡ ᲒᲐᲛᲝᲛᲮᲝᲜᲚᲘᲡᲐᲡ. ᲛᲝᲚᲝ ᲙᲐᲓᲐᲒᲬᲧᲕᲘᲢᲘᲡ ᲓᲐ ᲣᲛᲨᲝᲐᲚᲝᲓ ᲐᲠᲘᲡ ᲓᲐᲛᲝᲛᲮᲝᲜᲚᲘᲡᲐᲡ ᲗᲝᲗᲝᲗᲚᲘᲡ ᲮᲐᲠᲘᲡᲮᲘᲡ ᲓᲐ, ᲛᲐᲨᲘᲜᲐᲓᲐᲛᲘ — ᲛᲘᲚᲘᲡ ᲙᲠᲘᲢᲘᲜᲘᲡ ᲮᲐᲠᲘᲡᲮᲘᲡ, ᲜᲘᲦᲚᲔᲣᲚᲘᲡ ᲒᲐᲓᲐᲛᲬᲛᲘᲜᲔᲑᲘᲡ ᲓᲐᲛᲘᲜᲐᲜᲘᲜᲔᲑᲘᲡ ᲓᲐᲜᲗᲮᲠᲘᲚᲘ ᲨᲘᲡᲘᲠᲝᲚᲘᲡᲐᲗᲕᲘᲡ. ᲐᲛᲘᲡᲗᲐᲜ ᲓᲐᲙᲐᲕᲨᲘᲠᲔᲑᲘᲗ ᲗᲘᲗᲘᲠᲘᲐ. ᲠᲛᲚᲘᲡ ᲐᲠᲐᲓᲔᲡᲬᲧᲕᲘᲢᲘᲡ ᲓᲐᲛᲝᲛᲮᲝᲜᲚᲘᲡᲐᲡ ᲩᲐᲘᲡ ᲮᲐᲠᲘᲡᲮᲘᲡ ᲒᲐᲛᲝᲛᲮᲝᲜᲚᲘᲡᲐᲡ, ᲛᲐᲨᲘᲜᲐᲓᲐᲛᲘ ᲙᲐᲛᲐᲠᲐᲓ ᲐᲠᲘᲡ ᲓᲐᲛᲝᲛᲮᲝᲜᲚᲘᲡ ᲛᲘᲖᲜᲘᲗ ᲛᲘᲦᲔᲑᲣᲚᲘ ᲠᲘᲒᲘ ᲞᲠᲝᲑᲚᲔᲛᲘᲡ ᲛᲝᲒᲕᲐᲠᲗᲕᲘᲡ. ᲩᲐᲘᲡ ᲛᲬᲐᲠᲛᲝᲔᲑᲘᲡ ᲛᲘᲖᲜᲘᲗ ᲛᲘᲦᲔᲑᲣᲚᲘ ᲠᲘᲒᲘ ᲞᲠᲝᲑᲚᲔᲛᲘᲡ ᲛᲝᲒᲕᲐᲠᲗᲕᲘᲡ

ფაქტები
პრობლემები

მსოფლიოს ამბები

საქმესის
კორესპონდენტები
იუწყებიან

12 აპრილი

ინდოეთი—სსრ კავშირი:

მეგობრობის კურსით

ნიუ დელი. (საქმესი). 13 აპრილს ინდოეთი და სსრ კავშირი აღნიშნავენ ღირსსახსოვარ თარიღს ორი ხალხის მეგობრობის ისტორიაში — დიპლომატიური ურთიერთობის დამყარების 30 წლისთავს.

ინდოეთში ეროვნულ-განმათავისუფლებელი მოძრაობის მძლავრი სტიქიული იყო დიდი ოქტომბრის სოციალისტური რევოლუციის გამარჯვება, თქვა საქმესის კორესპონდენტთან საუბარში ინდოეთ-საბჭოთა კავშირის კულტურული საზოგადოების თავმჯდომარემ კ. ჰ. შ. მენონმა. სსრ კავშირთან დიპლომატიური ურთიერთობის დამყარებით ჩვენი მეგობრობის ისტორიაში დაიწყო ახალი ერა — მანამდე არსებული ურთიერთსიმპათია და ნდობა გადატანილ იქნა პრაქტიკული თანამშრომლობის სფეროში.

დღეს, დიპლომატიური ურთიერთობის დამყარებიდან 30 წლის შემდეგ, ჩვენი ნაყოფიერი და ურთიერთხელსაყრელი თანამშრომლობა ვრცელდება ინდოეთის ეკონომიკის ყველა მნიშვნელოვან დარგზე — მეტალურგიაზე, ნავთობქიმიაზე, ქვანახშირის მრეწველობაზე, ძმიმე მანქანათმშენებლობაზე, ელექტრონიკაზე, ფარმაცევტიკაზე, ენერგეტიკაზე, კოსმოსზე, სოფლის მეურნეობაზე და ა. შ. აღნიშნა კ. ჰ. შ. მენონმა.

ინდოეთ-საბჭოთა კავშირის ეკონომიკური თანამშრომლობა თანასწორუფლებან და ურთიერთხელსაყრელ ხასიათს ატარებს, ამას ყველა აღიარებს ინდოეთში. განაგრძო მან. 1971-დან 1975 წლამდე პერიოდში საქონელგაცვლა ორ ქვეყანას შორის ყოველწლიურად იზრდებოდა საშუალოდ 12,5 პროცენტით. ამ პერიოდში ინდოეთმა ქარხნების მოწყობილობის სანაცვლოდ სსრ კავშირში შემოიტანა 1,7 მილიარდი მანეთის საქონელი, რაც 700 მილიონი მანეთით მეტია, ვიდრე წინა ხუთწლეულში.

ინდოეთში საკავშირო ცენტრალური კომიტეტის გენერალური მდივანია ლ. ი. ბრეჟნევის 1973 წლის ვიზიტის დროს მხარეები შეთანხმდნენ ერთნახევარკერ გაედიდებინათ 1980 წლისათვის ინდოეთ-საბჭოთა კავშირის ვაჭრობის მოცულობა. ინდოეთის ახალმა მთავრობამ, რომელსაც პრემიერ-მინისტრი მორარჯი დესაი მეთაურობს, განაცხადა, რომ პატივს სცემს ყოველივე მთავრობის ყველა ვალდებულებას, და დაადასტურა ქვეყნის საგარეო პოლიტიკური კურსის უცვლელობა.

ინდოეთში, ხაზი გაუსვა კ. ჰ. შ. მენონმა, მტკიცედ სწამთ საბჭოთა კავშირთან მეგობრობის ურღვევობა, რადგან იგი იმყარება არა მარტო ურთიერთსიმპათიაზე და პატივისცემას, არამედ აგრეთვე საერთო მისწრაფებას მშვიდობისადმი, უშიშროებისა და ყველა ქვეყნის თანამშრომლობისადმი, მიუხედავად იმისა, თუ როგორია მათი სოციალური და პოლიტიკური სისტემა.

მეგობრული ვიზიტით

ბერლინი, 12 აპრილი. (საქმესი). აქ ოფიციალური მეგობრული ვიზიტით იმყოფება საბჭოთა სამხედრო დელეგაცია, რომელსაც მეთაურობს სკკპ ცენტრალური კომიტეტის პოლიტბიუროს წევრი, სსრ კავშირის თავდაცვის მინისტრი საბჭოთა კავშირის მარშალი დ. თ. უსტინოვი. დელეგაცია მიიღო გერმანიის ერთიანი სოციალისტური პარტიის ცენტრალური კომიტეტის გენერალურმა მდივანმა ე. ჰონეკერმა.

სოციალიზმის ნიადაგ მაღალი თავდაცვისუნარიანობის უზრუნველყოფაში, აგრეთვე გერმანიის დემოკრატიული რესპუბლიკისა და სსრ კავშირის ხალხების და მათ შეიარაღებულ ძალებს შორის საბრძოლო ძმობის განმტკიცებაში დიდი ღვაწლისათვის ე. ჰონეკერმა საბჭოთა კავშირის მარშალი დ. თ. უსტინოვი დაჯილდოვა გერმანიის დემოკრატიული რესპუბლიკის უმაღლესი სამხედრო ჯილდოთი — შარნჰორსტის ორდენით.

ესპანეთი:

დემოკრატიული ძალების გამარჯვება

მადრიდი. (საქმესი). ესპანეთის კომუნისტური პარტიის ცენტრალური კომიტეტის აღმასრულებელმა კომიტეტმა გაავრცელა ესპანეთის კომპარტიის ლეგალიზაციის შემდეგ პირველი ოფიციალური განცხადება. „ესპანეთის კომუნისტური პარტიის ლეგალიზაცია, — ნათქვამია ამ განცხადებაში, — ეს არის ქვეყნის მთელი დემოკრატიული ძალების დიდმნიშვნელოვანი გამარჯვება, ეროვნული თანხმობის პოლიტიკის წარმატების დადასტურება, რომელსაც კომპარტია ახორციელებს 1956 წლიდან და რომელიც ახლა ესპანელი ხალხის დიდ ერთიანლესობის მონაპოვარს წარმოადგენს.

ოფიციალურ დადასტურებულია, რომ ესპანეთის კომპარტიას მტკიცედ აქვს გადაწყვეტილი ხელი შეუწყოს სოციალ-პოლიტიკური ცხოვრების დემოკრატიზაციის პროცესს ქვეყანაში, განახორციელოს პოლიტიკა, რომლის მიზანია სამოქალაქო ომის მემკვიდრეობის ლიკვიდაცია, იბრძოლოს მდელი ესპანელი ხალხის ერთიანობისათვის. ამიერიდან, აღნიშნულია შემდეგ განცხადებაში, კომუნისტური პარტია ეკონომიკურ ინერგიით იბრძოლებს ყველა დანარჩენი დემოკრატიული ორგანიზაციის ლეგალიზაციისათვის, მოითხოვს აწინსტრის ოჯახებლივ ყველა პოლიტიკური პატიმრისათვის. ესპანეთის კომპარტიის ცენტრალური კომიტეტის აღმასკომი აცხადებს, რომ განზრახული აქვს ანალიზი მთელ მემამრცხენე ძალებთან ერთად იბრძოლოს ქვეყანაში დემოკრატიულ თავისუფლებათა აღდგენისათვის.

„კომპარტიის ლეგალიზაცია,— ხაზგასმულია განცხადებაში, — ხელს უწყობს ეპრეთვე ხალხის მასების მონაწილეობას ქვეყნის პოლიტიკურ ცხოვრებაში, ბოლოს ოფიციალურ ორგანოებში ჩვენ ჩვენი პარტიის მომართ, რაც წარსულის სამწუხარო მემკვიდრეობაა. მეტ შესაძლებლობებს გვაძლევს დემოკრატიულ თავისუფლებათა სრული აღდგენისათვის ბრძოლაში.

ესპანელი კომუნისტები, ხაზს უსვამს ესპანეთის კომპარტიის ცენტრალური კომიტეტის აღმასკომი ამერიკულ მონაწილეობას მიღებულ პარლამენტის მომავალ არჩევნებში, რომელიც, მიუხედავად ხალხის სხვადასხვა შეზღუდვისა, გამოხატავს ესპანელი ხალხის ნებას და თავის წევლილ შეიტანს ქვეყანაში დემოკრატიის აღდგენის საქმეში.

ფოტოობიექტივი ამხილებს

ქონცერნების საქმიანობა, რომლებიც მხოლოდ საკუთარი მოგების ზრდაზე ზრუნავენ, დიდ ზიანს აყენებს საფრანგეთის ეროვნულ ინტერესებს და იწვევს უმუშევრობას. საგანგაშო ვითარება შეიქმნა, კერძოდ, ქვეყნის მეტალურგიულ და სამთომომპოვებელ მრეწველობაში, კრიზისის და წარმოების „რეორგანიზაციის“ ხაბაბით საფრანგეთის მონოპოლიებმა მასობრივად დაითხოვეს მუშები. მაგალითად, მეტალურგიულმა ტრესტმა „იუზინორმა“ ქვეყნის ჩრდილოეთში და ლოტარინგიაში მდებარე ქარხნების 7 ათასი მუშის დათხოვნა გამოაცხადა.

თავიანთი საარსებო უფლებებისათვის რომ იბრძვიან, ფრანგმა მეტალურგებმა მოითხოვეს ლოტარინგიაში წარმოების ნაციონალიზაცია.

სურათებზე: მარცხნივ — „იუზინორის“ საწარმოთა მუშები დემონსტრანტთა შორის, რომლებიც წარმოების ნაციონალიზაციას მოითხოვენ; მარჯვნივ — ლოტარინგიელი მაღაროელები ხმას აძლევენ სამთამადნო მრეწველობის ნაციონალიზაციას. (საქმესის ფოტო).

ინგრძვიან საარსებო უფლებებისათვის

ვაშინგტონი თვალთმაქცობს

ნიუ-იორკი. (საქმესი). ამერიკის შეერთებული შტატები გაერთიანებული ერების ორგანიზაციის წევრ რამდენიმე სახელმწიფოთაგან ერთერთია, რომელიც ხანგრძლივი დროის განმავლობაში ჯიუტად ამბობს უარს იკისროს ადამიანის ძირითად უფლებათა და თავისუფლებათა უზრუნველყოფის კონკრეტული სახელშეკრულებანი ვალდებულებანი. აქ გამოქვეყნებული მოხსენების მონაცემებით, 19 საერთაშორისო შეთანხმებიდან ამ დარგში ამერიკის შეერთებულმა შტატებმა დაამტკიცა მხოლოდ სამი.

თითქმის მეოთხედი საუკუნეა კონგრესის არქივებში მტვრით დაფარული დგას კონვენცია გენოციდის დანაშაულებათა თავიდან აცილებისა და ამ დანაშაულებისათვის სასჯელის შესახებ, რომელსაც შეუერთდა 80-ზე მეტი სახელმწიფო და რომელიც არ დაუმტკიცებია ამერიკის შეერთებულ შტატებს. გენოციდის, ამ ომამდელი დანაშაულის მსხვერპლი გახდა ინდიელი მოსახლეობა, ყველაზე უფლებო შეერთებულ ეროვნული უმცირესობა შეერთებულ შტატებში, ამერიკაში დარჩა მხოლოდ 800 ათასი ინდიელი, რომლებიც ძალად შეყარეს რეზერვაციებში, მათი ხელიდან შიმშილი, ავადმყოფობა, საშინელი სიღატაკე. ამერიკის შეერთებულ შტატებში ფეხქვეშ თელავენ სხვა ეროვნული უმცირესობების — ზენგების, აზიისა და ლათინური ამერიკის ქვეყნების წარმომადგენელთა უფლებებსა და თავისუფლებებს.

ამერიკის შეერთებულ შტატებს, სადაც ღრმად გაიდგა ფესვები რასიზმმა, არ დაუმტკიცებია საერთაშორისო კონვენცია ყველა სახის რასობრივი დისკრიმინაციის ლიკვიდაციის შესახებ, რომელიც უკვე დაუჭირა მხარი 93 სახელმწიფომ. რასიზმი სამარცხვინო მოვლენაა, რომლისგანაც იტანჯება ქვეყნის „ფერადკანიანი მოსახლეობა“, და რომელიც სრულიად აბათილებს ამერიკის შეერთებული შტატების დამოუკიდებლობის დეკლარაციის დებულებას იმის შესახებ, რომ ყველა ადამიანი გაჩენილია თანასწორი.

გაერთიანებული ერების ორგანიზაციის კონვენციებში დადასტურებულია განათლების უფლება, მამაკაცთა და ქალთა თანასწორუფლებიანობა, სოციალური უზრუნველყოფისა და დამაკმაყოფილებელი ცხოვრების დონის უფლება. მაგრამ ამერიკის შეერთებული შტატების ოფიციალური მონაცემებითაც კი 23 მილიონი ამერიკელი (მოსახლეობის 11 პროცენტით მეტი.) ოფიციალურად აღიარებულია ღარიბებად.

ამერიკის შეერთებულ შტატებში არის 10 მილიონზე მეტი უმუშევარი, საერთო ეროვნული მასშტაბი მიიღო უწიგნურობის პრობლემამ. ამერიკის შეერთებულ შტატებს ორ ათეულ წელიწადზე მეტი დასჭირდა, რომ დამტკიცებინა კონვენცია ქალთა პოლიტიკური უფლებების შესახებ, რომელიც ჯერ კიდევ 1954 წელს შევიდა ძალაში. მაგრამ ახლაც კი კონგრესის 535 წევრიდან მხოლოდ 19 ქალია.

უგულებელყოფს რა მსოფლიო საზოგადოებრიობის აზრს, ვაშინგტონი უარს ამბობს დაამტკიცოს კონვენცია სამხედრო დანაშაულებებისა და კაცობრიობის წინააღმდეგ დანაშაულებებისადმი ხანგრძლივობის ვადის შეუფარდებლობის შესახებ, რაც საშუალებას აძლევს ამერიკის ხელისუფლებს დაფარონ ნაცისტი დამნაშავეები, არ გადასცენ ისინი მართლმსაჯულებას. წარმომადგენელთა პალატის წევრმა ჯ. ეილბერგმა კონგრესს წარუდგინა ჰიტლერელთა 70-ზე მეტი დამქაშის სია, რომლებიც ამერიკის შეერთებულ შტატებში იყოფებიან.

ყოველივე ეს ერთხელ კიდევ დამაჯერებლად ამხილებს ოფიციალური ვაშინგტონის თვალთმაქცობას, რომელიც უხეშად ერევა სხვა სახელმწიფოების საქმეებში ადამიანის უფლებათა „დაცვის“ ყალბი საბაბით. გაერთიანებული ერების ორგანიზაციის წრეებში აღნიშნავენ, რომ ამერიკის შეერთებული შტატების უარი დაამტკიცოს ზემოხსენებული საერთაშორისო დოკუმენტები დარღვევაა სრულიად ევროპის თათბირის საბოლოო აქტის დებულებებისა, რომელშიც ნათქვამია, რომ ადამიანის უფლებათა საკითხში ყველა მაკი მონაწილე „შეასრულებს თავის ვალდებულებებს, რეგორც ისინი დადგენილია ამ დარგის საერთაშორისო დეკლარაციებსა და შეთანხმებებში, მათ შორის საერთაშორისო პაქტებში ადამიანის უფლებათა შესახებ...“

ტერორისტული აქციები

ტრიპოლი, (საქმესი). ბენგაზში ჰომსა და ლიბიის ბევრ სხვა ქალაქში ამ უკანასკნელ რამდენიმე კვირაში საპროტესტო დემონსტრაციები და მიტინგები ამართება მეზობელი ლიბიის მიმართ ეგვიპტის მთავრობის პოლიტიკის წინააღმდეგ.

ადგილობრივი პრესის ორგანოები აღნიშნავენ, რომ დივერსიულ-ძიერგამომთხრელი და ტერორისტული აქციები, რომლებსაც ახორციელებენ ეგვიპტის არაბთა რესპუბლიკის დაზვერვა და მისი აგენტურა აქ ქვეყანაში, მიზნად ისახავენ რევოლუციური რეჟიმის დამხობას ლიბიაში, რომელსაც ამ რამდენიმე ხნის წინათ ეგვიპტე „თავის ძმას“ უწოდებდა.

ეს ეკონ ეკონ
„ფავისუფალი სამყარო“

საასამართლო ტერორი

ნიუ-ბრანსუიკი (ნიუ-ჯერსის შტატი) (საქმესი). ადგილობრივი „განსაკუთრებული მკაცრი რეჟიმის“ საპატიმროს შენობასთან ხელისუფალთა მიერ დანიშნულ დღეს და საათზე ამაოდ შეეკრიბნენ ეურნალისტები და საზოგადოების წარმომადგენლები. დაცვას საერთოდ არ გამოუჟვანია ამ ახ წინათ ხელისუფალთა მიერ მსჯავრდებული ცნობილი ზანგი აქტივისტი ქალი, პოეტი და ისტორიკოსი ანატა შაქური ამ ადგილას გასაგზავნად, სადაც სამუდამო პატიმრობა უნდა მოიხადოს. როცა ეურნალისტებმა ახსნა-განმარტება მოითხოვეს საპატიმროს ხელისუფალთ, ოლქის შერიფმა ჯ. დემარინომ განაცხადა, რომ „ეშინოდათ“ მან „გაჩნრად მოატყუა პრესის წარმომადგენლები“. ა. შაქურის გაგზავნის დღის თათბაზე თურმე, თანასწორი უფლებებისათვის ამერიკელ ზანგთა მოძრაობის აქტივისტი წინადღეს მალულად წაუყვანიათ ნიუ-ბრანსუიკიდან და გამძლიერებული დაცვის თანხლებით ამავე შტატის ქალაქ კლინტონის საპატიმროში დაუმწყვდევიათ.

15 თვის მანძილზე — დაპატიმრებიდან განაჩენის გამოტანამდე—სელისუფალთ მკაცრ იზოლაციაში ჰყავდათ ასატა შაქური ნიუ-ბრანსუიკის „განსაკუთრებით მკაცრი რეჟიმის“ საპატიმროს მიწისქვეშა საკანში. იგი დღე და ღამ იქ იყო ზედამხედველების მეთვალყურეობის ქვეშ. თუმცა საკანში დღის სინათლე ვერ აღწევდა და სუფთა ჰაერი არ შედიოდა, ასატა შაქურს საპატიმროს ეზოში და თვით ციერეფანში სეირნობაც კი აუკრძალეს. სასამართლო დარბაზში იგი სპეციალური მიწისქვეშა გვირაბით ხელბორკილიანი და გაძლიერებული დაცვის თანხლებით მიჰყავდათ.

სასამართლო ანგარიშსწორების რასისტული მექანიზმი წუთითაც არ შეფერხებულა — მსაჯულთა ეიურიმ, რომელიც მხოლოდ თეთრკანიანებისგან შედგებოდა, ზანგი აქტივისტი დამნაშავედ ცნო „საპატრეტ პოლიციელის მკვლელობის“ შეთითხნილ ბრალდებაში, მოსამართლემ კი სამუდამო პატიმრობა მიუსაჯა. ასეთი მკაცრი განაჩენი გამოტანეს მიუხედავად იმისა, რომ წამოყენებულ ბრალდებათაგან არც ერთი არ დადასტურებულა პროცესზე.

ახლა ა. შაქურის დაცვა უმაღლესი ინსტანციის სასამართლოში აპელაციას ამზადებს. „ეს სერიოზულ და გულმოდგინე მუშაობას მოითხოვს, — უთხრა საქმესის კორესპონდენტს ზანგი აქტივისტის ერთ-ერთმა ადვოკატმა ლუის მაიერსმა. — მას შემდეგ, რაც ჩვენ ყველანი ასატასთან აშკარა ანგარიშის გასწორების მოწმენი გავხდით, როცა ხელისუფლებმა მართლმსაჯულების სახით ფარსი გაითამაშეს, თეთრკანიანი მსაჯულები კი რასისტული ჩანაფიქრის მორჩილ შემსრულებელთა როლში მოგვევლინენ, როცა უკუაგდეს ნამდვილი ფაქტები და არგუმენტები, ჩვენ ყველა გარემოება უნდა გავითვალისწინოთ. ეშმარიტად შეიცნობენ არს გზანი ამერიკული მართლმსაჯულებისა“.

ტერორისტული აქციები

ტრიპოლი, (საქმესი). ბენგაზში ჰომსა და ლიბიის ბევრ სხვა ქალაქში ამ უკანასკნელ რამდენიმე კვირაში საპროტესტო დემონსტრაციები და მიტინგები ამართება მეზობელი ლიბიის მიმართ ეგვიპტის მთავრობის პოლიტიკის წინააღმდეგ.

ადგილობრივი პრესის ორგანოები აღნიშნავენ, რომ დივერსიულ-ძიერგამომთხრელი და ტერორისტული აქციები, რომლებსაც ახორციელებენ ეგვიპტის არაბთა რესპუბლიკის დაზვერვა და მისი აგენტურა აქ ქვეყანაში, მიზნად ისახავენ რევოლუციური რეჟიმის დამხობას ლიბიაში, რომელსაც ამ რამდენიმე ხნის წინათ ეგვიპტე „თავის ძმას“ უწოდებდა.

ეს ეკონ ეკონ
„ეროვნული სიხარული“

ეროვნული სიხარული

● ვაშინგტონი. ამერიკის შეერთებული შტატების ჯანმრთელობის დაცვის, განათლებისა და სოციალური უზრუნველყოფის მინისტრმა ჯ. კალიფანომ „ეროვნული სიხარული“ უწოდა იმ მოვლენას, რომ ამერიკის შეერთებული შტატების ჯანმრთელობის დაცვის ორგანოებ ვერ უზრუნველეყოთ ყველა ბავშვის აცრა ყველაზე გავრცელებულ ავადმყოფობათა წინააღმდეგ. როგორც ჯანმრთელობის დაცვის დარგის ფედერალური ექსპერტები წერენ, 15 წლამდე ამერიკელი ბავშვების დაახლოებით 40 პროცენტისთვის არ აუცრიათ ბავშვთა ყველაზე გავრცელებული ავადმყოფობანი. გამოირკვა, რომ 19 მილიონამდე ბავშვისთვის არ აუცრიათ პოლიომიელითი, 12 მილიონისთვის — წითელა, 15 მილიონისთვის — დიფტერიტი, ყივანახველა, ტეტანუსი და სხვ.

სამართლიანი პროტესტი

● პარიზი, საფრანგეთის ეროვნულ კრებაში კომუნისტთა ჯგუფმა პროტესტი განაცხადა მთავრობის იმ გადაწყვეტილების წინააღმდეგ, რომ საფრანგეთის სამხედრო თვითმფრინავები გამოჰყოს ზაირში მაროკოს ჯარების გადასაყვანად და სამხედრო ტექნიკის გადასაზიდად. მან მოითხოვა სასწრაფო კამათი გაიმართოს ეროვნულ კრებაში მთავრობის ამ „ხაშიში გადაწყვეტილების“ გამო, რომელიც „ახალ კოლონიურ ავანტიურა“-ა“ ანბამს ქვეყანას.

ეს საინტერესოა

ალმოაჩინეს კლდის ფერწერა

ლიმა. პერუს სამხრეთ-აღმოსავლეთში, კუსკოს დეპარტამენტში არქეოლოგთა ჯგუფმა აღმოაჩინა 25 გამოქვაბული, რომლებშიც კლდის ფერწერას მიაგნეს. ფერადი ნახატები, რომლებიც ახლანდელ პერუელთა შორეულ წინაპრებს შეუქმნიათ, გამოხატავენ ნადირობის სცენებს, მეცნიერთა აზრით, ეს ნახატები დაახლოებით 5 ათასი წლისაა.

ეს ეკონ ეკონ

საბჭოთა მსახიობები მალაიზიაში

● კუალა-ლუმპური. მალაიზიის დედაქალაქში ჩამოვიდა საბჭოთა ხელოვნების ოსტატთა ჯგუფი, რომელშიც შედიან მომღერლები, ბალეტის სოლისტები, მოცეკვავე ე ბ ი, ორიგინალური ჟანრის წარმომადგენლები. საბჭოთა მსახიობები ხუთ კონცერტს გამართავენ კუალა-ლუმპურში, შემდეგ კი გაემგზავრებიან ნებალში, სადაც მონაწილეობას მიიღებენ საბჭოთა კულტურის დღეებში, მალაიზიამდე საბჭოთა მსახიობები წარმატებათ გამოვიდნენ მეზობელ სინგაპურში.

სწავლობენ ოკინავას

● ტოკიო. სოციალისტური პარტიისაგან იაპონიის პარლამენტის დეპუტატებისა და იაპონიის პროფკავშირთა გენერალური საბჭოს წარმომადგენლების გაერთიანებული დელეგაცია ჩავიდა ოკინავაში, იგი შეისწავლის ამ კუნძულის ვითარებას, სადაც დღემდე 60-ზე მეტი სამხედრო ბაზა აქვს ამერიკას.

„ეროვნული სიხარული“

● ვაშინგტონი. ამერიკის შეერთებული შტატების ჯანმრთელობის დაცვის, განათლებისა და სოციალური უზრუნველყოფის მინისტრმა ჯ. კალიფანომ „ეროვნული სიხარული“ უწოდა იმ მოვლენას, რომ ამერიკის შეერთებული შტატების ჯანმრთელობის დაცვის ორგანოებ ვერ უზრუნველეყოთ ყველა ბავშვის აცრა ყველაზე გავრცელებულ ავადმყოფობათა წინააღმდეგ. როგორც ჯანმრთელობის დაცვის დარგის ფედერალური ექსპერტები წერენ, 15 წლამდე ამერიკელი ბავშვების დაახლოებით 40 პროცენტისთვის არ აუცრიათ ბავშვთა ყველაზე გავრცელებული ავადმყოფობანი. გამოირკვა, რომ 19 მილიონამდე ბავშვისთვის არ აუცრიათ პოლიომიელითი, 12 მილიონისთვის — წითელა, 15 მილიონისთვის — დიფტერიტი, ყივანახველა, ტეტანუსი და სხვ.

სამართლიანი პროტესტი

● პარიზი, საფრანგეთის ეროვნულ კრებაში კომუნისტთა ჯგუფმა პროტესტი განაცხადა მთავრობის იმ გადაწყვეტილების წინააღმდეგ, რომ საფრანგეთის სამხედრო თვითმფრინავები გამოჰყოს ზაირში მაროკოს ჯარების გადასაყვანად და სამხედრო ტექნიკის გადასაზიდად. მან მოითხოვა სასწრაფო კამათი გაიმართოს ეროვნულ კრებაში მთავრობის ამ „ხაშიში გადაწყვეტილების“ გამო, რომელიც „ახალ კოლონიურ ავანტიურა“-ა“ ანბამს ქვეყანას.

ეს საინტერესოა

ალმოაჩინეს კლდის ფერწერა

ლიმა. პერუს სამხრეთ-აღმოსავლეთში, კუსკოს დეპარტამენტში არქეოლოგთა ჯგუფმა აღმოაჩინა 25 გამოქვაბული, რომლებშიც კლდის ფერწერას მიაგნეს. ფერადი ნახატები, რომლებიც ახლანდელ პერუელთა შორეულ წინაპრებს შეუქმნიათ, გამოხატავენ ნადირობის სცენებს, მეცნიერთა აზრით, ეს ნახატები დაახლოებით 5 ათასი წლისაა.

ეს ეკონ ეკონ

ეროვნული სიხარული

ნიუ-იორკი. (საქმესი). ამერიკის შეერთებული შტატები გაერთიანებული ერების ორგანიზაციის წევრ რამდენიმე სახელმწიფოთაგან ერთერთია, რომელიც ხანგრძლივი დროის განმავლობაში ჯიუტად ამბობს უარს იკისროს ადამიანის ძირითად უფლებათა და თავისუფლებათა უზრუნველყოფის კონკრეტული სახელშეკრულებანი ვალდებულებანი. აქ გამოქვეყნებული მოხსენების მონაცემებით, 19 საერთაშორისო შეთანხმებიდან ამ დარგში ამერიკის შეერთებულმა შტატებმა დაამტკიცა მხოლოდ სამი.

თითქმის მეოთხედი საუკუნეა კონგრესის არქივებში მტვრით დაფარული დგას კონვენცია გენოციდის დანაშაულებათა თავიდან აცილებისა და ამ დანაშაულებისათვის სასჯელის შესახებ, რომელსაც შეუერთდა 80-ზე მეტი სახელმწიფო და რომელიც არ დაუმტკიცებია ამერიკის შეერთებულ შტატებს. გენოციდის, ამ ომამდელი დანაშაულის მსხვერპლი გახდა ინდიელი მოსახლეობა, ყველაზე უფლებო შეერთებულ ეროვნული უმცირესობა შეერთებულ შტატებში, ამერიკაში დარჩა მხოლოდ 800 ათასი ინდიელი, რომლებიც ძალად შეყარეს რეზერვაციებში, მათი ხელიდან შიმშილი, ავადმყოფობა, საშინელი სიღატაკე. ამერიკის შეერთებულ შტატებში ფეხქვეშ თელავენ სხვა ეროვნული უმცირესობების — ზენგების, აზიისა და ლათინური ამერიკის ქვეყნების წარმომადგენელთა უფლებებსა და თავისუფლებებს.

ამერიკის შეერთებულ შტატებს, სადაც ღრმად გაიდგა ფესვები რასიზმმა, არ დაუმტკიცებია საერთაშორისო კონვენცია ყველა სახის რასობრივი დისკრიმინაციის ლიკვიდაციის შესახებ, რომელიც უკვე დაუჭირა მხარი 93 სახელმწიფომ. რასიზმი სამარცხვინო მოვლენაა, რომლისგანაც იტანჯება ქვეყნის „ფერადკანიანი მოსახლეობა“, და რომელიც სრულიად აბათილებს ამერიკის შეერთებული შტატების დამოუკიდებლობის დეკლარაციის დებულებას იმის შესახებ, რომ ყველა ადამიანი გაჩენილია თანასწორი.

გაერთიანებული ერების ორგანიზაციის კონვენციებში დადასტურებულია განათლების უფლება, მამაკაცთა და ქალთა თანასწორუფლებიანობა, სოციალური უზრუნველყოფისა და

ვეტერანი

ლენინური პარტიის ვეტერანი

დ. ვ. ლომაძის დაბადების 80 წლისთავის გამო

ბის შემდეგ გაძლიერდა ბოლშევიკების დევნა, რის გამოც დ. ლომაძე იძულებული გახდა ბაქოში გაემგზავრებულიყო, სადაც შეხვდა ს. შაუმიანს და ბაქოს კომუნის სხვა ხელმძღვანელებს. ბაქოში საბჭოთა ხელისუფლების დროებით დაცემის შემდეგ იგი ბრუნდება საქართველოში და განაგრძობს რევოლუციურ მუშაობას. 1921 წლის თებერვლის დასაწყისში მენშევიკებმა ჭიათურაში დააპატიმრეს.

საქართველოში საბჭოთა ხელისუფლების გამარჯვების შემდეგ, 1921-1922 წლებში დ. ლომაძე ჭიათურის პარტიული კომიტეტის მდივანია. იგი იყო საქართველოს კომპარტიის პირველი ყრილობის დელეგატი. 1922 წელს სასწავლებლად გაგზავნეს საზღვარგარეთ. სწავლობდა ქ. ვენის უნივერსიტეტში სახელმწიფო მეცნიერებათა ფაკულტეტზე. 1923 წლის ოქტომბერში ვენის უნივერსიტეტის სტუდენტთა რევოლუციურ ჯგუფთან ერთად მონაწილეობდა ჰამბურგის აჯანყებაში, უნივერსიტეტის დამთავრების შემდეგ ერთხანს გერმანიაში. 1927-1928 წწ. მუშაობდა მდივნად სსრ კავშირის კენსინგერის საავჭრო წარმომადგენლობაში. 1928 წლს ბრუნდება საქართველოში და ამავე წელს ნიშნავენ ამიერკავკასიის სსრ-ის სანინო ეკონომიის სახალხო კომისარიატის კოლეგიის წევრად. შემდეგ ეკავა მთელი რიგი პასუხისმგებელი თანამდებობები ამიერკავკასიის სფსრ-ის საგეგმო კომისიაში, სახალხო მეურნეობის უმაღლეს საბჭოში, დამზადების სამინისტროსა და პროკურატურაში, იგი იყო საქართველოს სსრ კულტურის ძეგლთა დაცვის საბჭოს თავმჯდომარე. 1954 წლიდან საკავშირო მნიშვნელობის პერსონალური პენსიონერია. დაჯილდოებულია ლენინის ორდენითა და მედლებით. 1970 წელს გერმანიის დემოკრატიული რესპუბლიკის მთავრობამ დ. ლომაძე როგორც ჰამბურგის აჯანყების მონაწილე, დაჯილდოვა ორდენით „სამშობლოს წინაშე დამსახურებისათვის“.

დ. ლომაძე მიუხედავად ხანდაზმულობისა, აქტიურად მონაწილეობს საზოგადოებრივ-პოლიტიკურ მუშაობაში, ეწევა ჩვენი ქვეყნის რევოლუციური წარსულის პროპაგანდას. აღსანიშნავია, რომ მისი ინიციატივითა და უშუალო მონაწილეობით 1965-1967 წლებში მიკვლეული იქნა ჭიათურის სოციალ-დემოკრატიული ორგანიზაციის არალეგალური სტამბის ნაწილები (ქართული და რუსული შრიფტი და სხვა მოწყობილობა), რომელიც თითქმის 55 წელი ინახებოდა სოფ. მოვიმეევის სახტარას გამოქვაბულში, ფარკვეთის კლდესა და ყოფ. ფორეულის (ახლა მ. კალინინის სახელობის) მაღაროს გაუქმებულ შტრეკში. რევოლუციური წარსულის ეს შესანიშნავი რელიკვიები დაცულია ქ. ჭიათურის მხარეთმცოდნეობის მუზეუმში.

დ. ლომაძე სისტემატურად ეხმაურება პარტიისა და მთავრობის ღონისძიებებს, ეწევა მათ დადგენილებათა პროპაგანდას. იგი ხშირად გამოდის მოხსენებებით, სიტყვებით, მოგონებებით პიონერებს, მოსწავლეებისა და სტუდენტი ახალგაზრდობის წინაშე, ჯარის ნაწილებში, ფაბრიკა-ქარხნებს. მუშათა შორის და თავისი წვლილი შეაქვს რევოლუციური ტრადიციებს, პატრიოტიზმისა და ინტერნაციონალიზმის სულისკვეთებით ახალგაზრდობის აღზრდის საქმეში. განსაკუთრებით უნდა აღინიშნოს მისი ენერგიული მუშაობა დიდი ოქტომბრის სოციალისტური რევოლუციის მე-60 წლისთავის შეპაბებ სკკპ ცენტრალური კომიტეტის დადგენილების გამოქვეყნების შემდეგ. ვუსურვოთ მას დიდხანს ცოცხალობა, ჯანმრთელობა და ენერგიული მუშაობის განგრძობა.

ს. ბერიძე,
საქართველოს კომპარტიის ცენტრალურ კომიტეტთან არსებული პარტიის ისტორიის ინსტიტუტის უფროსი მეცნიერი თანამშრომელი, ისტორიის მეცნიერებათა კანდიდატი.

ეს ეკონ ეკონ

ეროვნული სიხარული

ნიუ-ბრანსუიკი (ნიუ-ჯერსის შტატი) (საქმესი). ადგილობრივი „განსაკუთრებული მკაცრი რეჟიმის“ საპატიმროს შენობასთან ხელისუფალთა მიერ დანიშნულ დღეს და საათზე ამაოდ შეეკრიბნენ ეურნალისტები და საზოგადოების წარმომადგენლები. დაცვას საერთოდ არ გამოუჟვანია ამ ახ წინათ ხელისუფალთა მიერ მსჯავრდებული ცნობილი ზანგი აქტივისტი ქალი, პოეტი და ისტორიკოსი ანატა შაქური ამ ადგილას გასაგზავნად, სადაც სამუდამო პატიმრობა უნდა მოიხადოს. როცა ეურნალისტებმა ახსნა-განმარტება მოითხოვეს საპატიმროს ხელისუფალთ, ოლქის შერიფმა ჯ. დემარინომ განაცხადა, რომ „ეშინოდათ“ მან „გაჩნრად მოატყუა პრესის წარმომადგენლები“. ა. შაქურის გაგზავნის დღის თათბაზე თურმე, თანასწორი უფლებებისათვის ამერიკელ ზანგთა მოძრაობის აქტივისტი წინადღეს მალულად წაუყვანიათ ნიუ-ბრანსუიკიდან და გამძლიერებული დაცვის თანხლებით ამავე შტატის ქალაქ კლინტონის საპატიმროში დაუმწყვდევიათ.

15 თვის მანძილზე — დაპატიმრებიდან განაჩენის გამოტანამდე—სელისუფალთ მკაცრ იზოლაციაში ჰყავდათ ასატა შაქური ნიუ-ბრანსუიკის „განსაკუთრებით მკაცრი რეჟიმის“ საპატიმროს მიწისქვეშა საკანში. იგი დღე და ღამ იქ იყო ზედამხედველების მეთვალყურეობის ქვეშ. თუმცა საკანში დღის სინათლე ვერ აღწევდა და სუფთა ჰაერი არ შედიოდა, ასატა შაქურს საპატიმროს ეზოში და თვით ციერეფანში სეირნობაც კი აუკრძალეს. სასამართლო დარბაზში იგი სპეციალური მიწისქვეშა გვირაბით ხელბორკილიანი და გაძლიერებული დაცვის თანხლებით მიჰყავდათ.

სასამართლო ანგარიშსწორების რასისტული მექანიზმი წუთითაც არ შეფერხებულა — მსაჯულთა ეიურიმ, რომელიც მხოლოდ თეთრკანიანებისგან შედგებოდა, ზანგი აქტივისტი დამნაშავედ ცნო „საპატრეტ პოლიციელის მკვლელობის“ შეთითხნილ ბრალდებაში, მოსამართლემ კი სამუდამო პატიმრობა მიუსაჯა. ასეთი მკაცრი განაჩენი გამოტანეს მიუხ

თბილისელ არქიტექტორთა პროექტებით

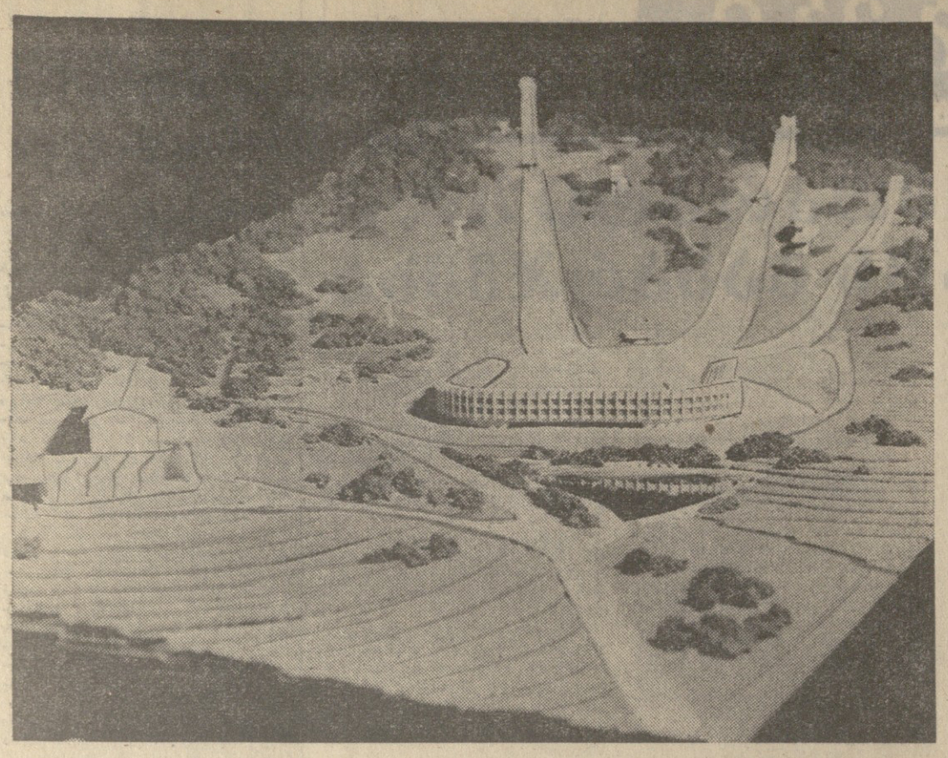

სპორტული ბაკურიანის მომავალი

კოკულარული საზამთრო კურორტი და საერთაშორისო და საკავშირო შეჯიბრებათა ადგილი — ბაკურიანი უახლეს წლებში კიდევ უფრო დამშვენდება.

„საქსახკალაქმშენპროექტის“ ინსტიტუტის № 4 არქიტექტორულ სახელოსნოში დამუშავებული პროექტებით ბაკურიანში შენდება სამტრამპლინიანი სპორტული კომპლექსი — სპორტსაზოგადოება „შრომითი რეზერვების“ სამთო-სათხილამურო ბაზა და ზამთრის სახეობათა სპორტში ქვეყნის ოლიმპიური ნაკრების მომზადების ცენტრი.

სპორტსმენები უკვე რამდენიმე წელია ეჯიბრებიან ერთმანეთს კომპლექსის პროექტში შემავალ ორ ტრამპლინზე (90 და 70-მეტრიან) ხტომებში. (პროექტის ავტორია შ. ქლიბაძე). მალე აშენდება ხელოვნური საფარიანი მესამე, 40-მეტრიანი ტრამპლინიც, რომელზეც მთელი წლის განმავლობაში შეიძლება წვრთნა. აქვე აშენდება 100-ადგილიანი სასტუმრო ხამთომოთხილამურეებისათვის.

მეორე პროექტის — „შრომითი რეზერვების“ სამთო-სათხილამურო ბაზის ავტორებმა — შ. ქლიბაძემ და თ. გოგოლაძემ კომპლექსში გათვალისწინეს 250-ადგილიანი საძილე კორპუსი, კლუბ-სასადილო, დახურული საცურაო აუზისა და სპორტდარბაზიანი კორპუსი. მათ № 4 არქიტექტორული სახელოსნოს ხელმძღვანელთან გრიგოლ ჯაბუასთან თანაავტორობით შეიმუშავეს ქვეყნის ოლიმპიური ნაკრების მომზადების ცენტრის პროექტი, რომელშიც შედის საძილე და სპორტული კორპუსი და ექვსი მყუდრო კოტეჯი.

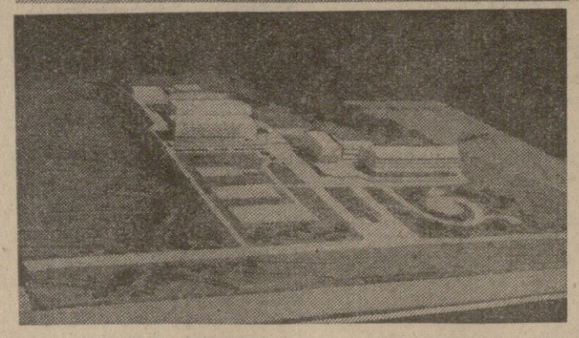

სურათებზე (მარცხნიდან): არქიტექტორთა ჩანაფიქრით ასეთი იქნება სამ ტრამპლინიანი სპორტული კომპლექსი; ჯგუფის ხელმძღვანელი შოთა ქლიბაძე (მარჯვნივ) და არქიტექტორი თემურ გოგოლაძე აზუსტებენ ბაკურიანის პროექტების დეტალებს; ჩვენი ქვეყნის ოლიმპიური ნაკრების მომზადების ცენტრი, რომლის მშენებლობა უკვე დაიწყო ბაკურიანში, განლაგებული იქნება წარმტაც ადგილას; სპორტსაზოგადოება „შრომითი რეზერვების“ სამთო-სათხილამურო ბაზის პროექტი.

ბ. კიკვიძის ფოტო.
(ხაქინფორმის ფოტოქრონიკა)

ᲬᲔᲠᲘᲚᲘ ᲛᲝᲡᲙᲝᲕᲘᲓᲐᲜ

დირიჟორი — მთავარი შემსრულებელი

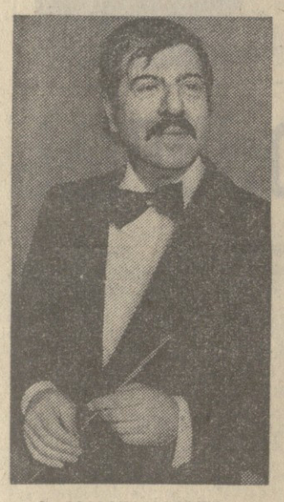

გ. აზმაიფარაშვილი.

მრავალფეროვანია მოსკოვის საგასტროლო აფიშა. აქ ჩვენი ქვეყნის ყველა მხრიდან ჩამოსულ სტუმრებს შეხვდებით.

როცა მომდინარე თეატრალურ სეზონს თვალი გადავავლეთ უფრო მკაფიოდ გამოჩნდა მოსკოვში ამასწინანდელი ქართული საოპერო თეატრის რამდენიმე დადგმა: რ. ლაფიძის ოპერა „ლელა“, პ. მასკანის „სოფლის პატიოსნება“ და რ. ვაგნერის „მფრინავი ჰოლანდიელი“.

ორ ოპერას დირიჟორობდა გიგი აზმაიფარაშვილი — თეატრის მთავარი დირიჟორი, საქართველოს სსრ ხელოვნების დამსახურებული მოღვაწე.

...1960 წელს დაამთავრა მან ლენინგრადის კონსერვატორია პროფესორ ა. ს. რაბინოვიჩის კლასით და იმავე წელს მუშაობა დაიწყო თბილისის ოპერისა და ბალეტის თეატრში. იგი მრავალფეროვანი ინტერესების, დაუცხრომელი შემოქმედებითი ენერგიის ადამიანია. მან ძალა სცადა — კამერულ ორკესტრშიც, რომლის ორგანიზატორი და პირველი სამხატვრო ხელმძღვანელიც თვითონ გახლდათ. ყოველივე ამან მის შემოქმედებითს მუშაობას დიდი სიფაქიზე, დახვეწილობა შემატა.

ყოველი დირიჟორი, მით უმეტეს მთავარი დირიჟორი, თავისი საქმიანობის პირველივე ნაბიჯებიდან პედაგოგი უნდა იყოს, შეეძლოს არა მარტო აღზარდოს ორკესტრის, გუნდის კოლექტივები, სოლისტები, არამედ უჩვენოს მათ სასურველი მუსიკალური შედეგის მიღწევის გზა, ე. ი. საერო ტემპი, ბგრინი, ნიუანსი, ინტონაცია, არა მარტო განსაზღვროს თავისი ადგილი ანსამბლში, არამედ გამოსახოს ბგერის გამოცემის, სწორი სუნთქვის ტექნიკური ხერხი, ე. ი. იმუშაოს ამისათვის, რამაც საბოლოოდ უნდა შექმნას მუსიკალური დრამა, რომლის ერთადერთი ენა მუსიკა და სიმღერაა.

დაბოლოს, იგი თვითეული სპექტაკლის მთავარი შემსრულებელია. ამ დროს ხომ დირიჟორსა და სცენას შორის წარმოშობა ხოლმე ურღვევი ზეშთაგონებული კავშირი, ამ დროს ხომ იმპოლსები დაადაცემა ყოველ შემსრულებელს, ამ დროს ხომ სცენაზე მიმდინარე მოქმედებას, ხასიათებს, სიტუაციებს იგი მთელი სიღრმით განიცდის და ეს მისი მუზიკირების ძირითადი სტიმულია. აქ იგი სპექტაკლის მთავარი მოქმედი პირია, აზრის, გრძნობის, დინამიზმის, ტონუსის წყაროა, რომელმაც სიცოცხლე უნდა შთაბეროს მუსიკალურ ფრაზებს, სიტყვებს, სცენაზე მიმდინარე მოქმედებას და კონკრეტულ მუსიკალურ-დრამატულ მხატვრულ სახედ აქცეოს იგი.

სწორედ ასე ხდება ხოლმე, როცა პულტთან გ. აზმაიფარაშვილი დგას. ორკესტრი დირიჟორის შემოქმედებითი შთაგონების ძალას ემორჩილება. ეს შთაგონება გადაეცემა მსახიობებს და, რა თქმა უნდა, თავის უცხო გრძნობა, გარკვეული დინამიკურობა და ტემპი მისი შემოქმედების არსია.

დიდებული „ხალხური ცეკვების“ მონუმენტურობა „ლელაში“, მისი გმირების „სტრფიალი გამონათქვამების“ გულწრფელობა და მკაფიო ექსპრესიული დრამატიზმი და თეატრალურობა „სოფლის პატიოსნებაში“... რა თქმა უნდა, იშვიათ ვოკალური თანავარსკვლავედი, რომელიც თბილისის თეატრს ჰყავს, ბევრად განსაზღვრავს სპექტაკლების მხატვრულ მნიშვნელობას. რომელ თეატრს არ შეშურდება ასეთი ვოკალური ყვავილნარი, სადაც არიან სსრ კავშირის სახალხო არტისტები მ. ამირანაშვილი, ლ. ჭყონია, ზ. ანჯაფარიძე, საქართველოს სსრ სახალხო არტისტები ც. ტატიშვილი, ნ. ანდღულაძე, ი. შუშანია... შაგრამ საუცხოო მომღერალი და პირველხარისხოვანი ნიწარმოებიც კი თეატრისათვის მხოლოდ და მხოლოდ თავისებური „ნედლეულია“, რომლისგანაც გატაცებულმა, ნიჭიერმა დამდგმელებმა უნდა გამოძერწონ მხატვრული ნაწარმოება, რომელსაც სპექტაკლი ჰქვია.

ამ თვალსაზრისით თეატრისა და დამდგმელის — დირიჟორ გ. აზმაიფარაშვილის უთუო შემოქმედებითი წარმატება გახდა რ. ლაფიძის „ლელა“, მკაფიოდ გამოხატული ეროვნული ინტერნაციონალური საფუძვლის მქონე ოპერა. თუმცა მასში ციტატები თითქმის არ არის, მაგრამ იგი მთლიანად გამსჭვალულია ჭეშმარიტად ხალხური სულისკვეთებით, უშუალობითა და სიწმინდით. ასეთი ოპერა თეატრის აფიშის ორგანული მოთხოვნილებაა. მოსკოვის სპექტაკლში ოპერის ბევრი იდგილი დირიჟორის ნებით შთაგონებულად ჟღერდა.

დიდებულია ყველა „ხალხური სცენა“ თავისი რიტუალური სიმკაცრით, ექსპრესის ჭეშმარიტად ეპიკური გაქანებით. როდესაც გამოქანდაკებულად, გამომსახველად აღიქმება ხალხის ჯგუფები კარგად მოგზებული სახეოვანი დეკორაციების ფონზე (I და III მოქმედება), რომლებიც ფორიაქებს მაყურებელთა წარმოსახვას, რაც თავისთავად სპექტაკლის ძლიერი გამომსახველობითი კომპონენტია (მხატვარი გ. გუნია). რა კონტრასტულია მოქეიფეებული კაზდეების ფონზე ლელას — ამირანაშვილის სინაზე და ქალურობა, რა ორგანულად ერწყმის მათ ბეროლს, გერგილს, ხალხს მეომართა ვეფკაცური ფიგურები. დირიჟორს განუწყვეტლივ გრძნობდა მსმენელი. ხან მგზნებარე აღმაფრენა (გუნდი „ეიდა“, გუნდის ლოცვა და ხალხის გოდება I მოქმედებიდან, გამოთხოვება — III მოქმედებიდან დუ სხვ.), ხან სრული შერწყმა ლაღძისა და მასკანის მელოდიების უსაზღვრო პლასტიკურ ხაზებთან. მაგრამ, მთლიანად, შესრულების ხასიათი მკაცრი, ნებისყოფიანი, დრამატულად დაძაბულია. გასაკვირი არ არის, რომ მსახიობები მას დიდებული კანტილენებით, მიმზიდველი ბგერითი პლასტიკით უპასუხებდნენ. განსაკუთრებით გულითადი იყო დირიჟორის დუეტი ც. ტატიშვილთან „სოფლის პატიოსნებაში“, დირიჟორის დიდებული დუეტი ზ. ანჯაფარიძესთან „ლელას“ III მოქმედებაში. ვერ ვიტყვით, რომ სპექტაკლები, საერთოდ, „ერთი სუნთქვით“ მიმდინარეობდა. იქ, სადაც იყო „უხეში ნაკერები“, სიყალბე მოქმედების განვითარებაში, სიტუაციებში, პერსონაჟების ქცევაში, მუზიკირების სასწაულიც ირღვეოდა. ასე იყო „ლელაში“, როცა არ კმაროდა მასალის და გამომსახველი საშუალებების კონტრასტულობა (II მოქმედება, რომელთა ბანაკი), იყო სხვა ასეთი ეპიზოდებიც, მაგრამ ამან, რა თქმა უნდა, არაფერი დააკლო სპექტაკლის საერთო მომხიბვლელობას, საინტერესო შემოქმედთან — თბილისის ოპერისა და ბალეტის თეატრის მთავარ დირიჟორთან შეხვედრის მომხიბვლელობას.

ზ. კოზაკი,
მუსიკისმცოდნე.

ᲤᲔᲮᲑᲣᲠᲗᲘ

პრეტენდენტთა მატჩზე

რეიკიავიკში გაიმართა მსოფლიოს ჩემპიონობის პრეტენდენტების სასაკისა (საბჭოთა კავშირი) და ჰორტის (ჩეხოსლოვაკია) მატჩის მეორე დამატებითი პარტია. თეთრებით თამაშობდა მსოფლიოს ექს-ჩემპიონი.

ხუთსაათიანი ბრძოლის შემდეგ პარტია გადადგა. სასაკის ერთგვარი უპირატესობა აქვს, მაგრამ ექსპერტების აზრით, ამ შეხვედრაში ყაიმი მოსალოდნელი.

ახლა ანგარიშია 6,5:6,5. თუ გადადებული პარტია ყაიმით დასრულდა, მაშინ დაინიშნება კიდევ ორი დამატებითი შეხვედრა.

ქართველ ქიუდოისტთა წარმატება

პრაღა, 11 აპრილი. (საკადესის კორ.). ერთი პრაგელი, ერთი მეორე და ორი შესამე ადგილი დაიკავეს საქართველოს ქიუდოისტებმა საერთაშორისო ტურნირში განთავისუფლების თასზე, რომელიც ქალაქ იიჩინში (აღმოსავლეთ ჩეხეთის ოლქი) დამთავრდა. გამარჯვებულნი გამოვიდნენ (წონითი კატეგორიების მიხედვით): გრაფი (გერმანიის დემოკრატიული რესპუბლიკა), სსრ კავშირის ჩემპიონატის ბრინჯაოს პრიზიორი ამირან ობგაიძე, ტუმა და ბარტა (ჩეხოსლოვაკია), ფრანგები — ევროპის ჩემპიონატის პრიზიორი ტრაე და დანზელი, კაკეე (გერმანიის დემოკრატიული რესპუბლიკა).

მეორე სპარიზო ადგილი დაიკავა სსრ კავშირის ჩემპიონატის ბრინჯაოს პრიზიორმა ალეხანდრ ბოლეტერმა, მესამე — ევროპის პირველობის ვერცხლის პრიზიორმა ოლეგ ზურაბიანმა და გურამ გოგოლაურმა.

საქართველოს პირველობაზე

გაიმარჯა რესპუბლიკის ჩემპიონატი ფეხბურთში პირველი ჯგუფის გუნდებს შორის. გათამაშების ლიდერმა წალენჯიხის „სკურმა“ თბილისში იასპარეზა პოლიტექნიკური ინსტიტუტის გუნდთან. სტუმრები დამარცხდნენ 0:3. ექვსი ტურის შემდეგ „სკურს“ 9 ქულა აქვს. ამასობაში ყვარლის „დურუჯნა“ 1:0 სძლია ოჩამჩირის „ამირანს“ და ლიდერს დაეწია.

ლიდერებს თითო ქულით ჩამორჩებიან გალის „მზიური“, რომელმაც ფრედ — 2:2 ითამაშა ცხაკაიას „ეგრისთან“, და ფოთის „კოლხეთი“, რომელმაც ასეთივე ანგარიშით დაამთავრა შეხვედრა ხობელ თანაკლუბელთან.

ნინ ფინალი

ანკარა, 12 აპრილი. (საკადესის კორ. ჯ. პოპოვი). ახალგაზრდა საბჭოთა ფეხბურთელებმა მოიპოვეს უეფას ფინალურ ტურნირში გამოსვლის უფლება, თუმცა იზმირის სტადიონზე თურქეთის ჟაბუკთა ნაკრებთან საპასუხო მატჩი წააგეს ანგარიშით 1:2 (0:1). შეგახსენებთ, რომ კიბინოოფში სსრ კავშირის ნაკრებმა თურქ სპორტსმენებს პირველი შეხვედრა მოუგო — 1:0. ამრიგად, „სტუმრად“ გატანილმა ბურთმა თურქეთისა და სსრ კავშირის ნაკრები გუნდების დავა საბჭოთა ფეხბურთელების სასარგებლოდ გადაწყვიტა.

უეფას ფინალური ტურნირი ბელგიაში გაიმართება 19-28 მაისს.

□

ფეხბურთის სამმართველოში

სსრ კავშირის ფეხბურთის სამმართველოს სპორტულ-ტექნიკურმა კომისიამ გაითვალისწინა თბილისის „დინამოსა“ და ლენინგრადის „ზენიტის“ შორის საკავშირო ჩემპიონატის მატჩში დინამოელ დ. ყიფიანის მიერ ნაგვინილი არსპორტული საქციელის წერილობითი მონაცემების ფაქტი, ძალაში დატოვა გუნდის გადაწყვეტილება. აღარძალოს მას თამაში ერთ მატჩში (ტაშკენტის „პახტაკორთან“) და პირობითად დისციპლინფიცირებულ იქნას პარველი წრის ბოლომდე.

ჩემპიონატი... ჩემპიონატში

25 დღის განმავლობაში — 24 აპრილიდან 18 მისამდე სსრ კავშირის ნაკრებმა მსოფლიოს ჩემპიონატის ოთხი შესარჩევი მატჩი უნდა გამართოს საბერძნეთისა (24 აპრილს — მოსკოვში, 10 მაისს — მეტოქის მოედანზე) და უნგრეთის (30 აპრილს — მეტოქის მოედანზე, 18 მაისს — მოსკოვში) გუნდებთან. ამ ვადებში საკავშირო ჩემპიონატზე გაიმართება მხოლოდ ერთი ტური — 2 და 3 მაისს.

ამიტომ გადაწყდა, რომ ჩვენი ქვეყნის უმაღლესი ლიგის გუნდები გამართავენ ე. წ. „ჩემპიონატის ჩემპიონატს“ — 16 გუნდის ტურნირს გაზეთ „სოვეტსკი სპორტის“ პრიზზე. გუნდები დაყოფილნი არიან 4 ჯგუფად: პირველი — „ტორპედო“, „მახტაორი“, „ლოკომოტივი“, „ზარია“, მეორე — „კიევის „დინამო“, „კარპატი“, „ჩერნომორეცი“, „დნეპრი“, მესამე — თბილისის „დინამო“, „არარატი“, „ნეფტჩი“, „კიბირატი“, მეოთხე — მოსკოვის „დინამო“, ცსკა, „კრილია სოვეტოვი“, „ზენიტი“.

გამარჯვებულები ითამაშებენ ნახევარფინალში (წილისყრით), შემდეგ გაიმართება ფინალი. 21 მაისს საკავშირო ჩემპიონატი კვლავ განახლდება — გაიმართება მე-5 ტური 8 მატჩი.

ეი თბილისის „დინამოს“ მატჩების (ისინი ერთ წრედ გაიმართება) კალენდარი ამ მინი-ტურნირში: 21 აპრილს თბილისში — „ნეფტჩისთან“, 26 აპრილს — აქვე „კიბირატთან“, 8 მაისს ერევანში — „არარატთან“.

დღეს ჩვენი ქვეყნის 20 სტადიონზე სტარტს იღებს ფეხბურთში სსრ კავშირის ჩემპიონატი პირველი ლიგის გუნდებს შორის. ქუთაისის „ტორპედო“ პირველ ტურში უმასპინძლებს ყაზანის „რუბინს“.

„კომუნისტის“ კორესპონდენტი ო. ნოზაძე შეხვდა ქუთაისის ტორპედოელთა გუნდის უფროს მწვრთნელს, სსრ კავშირის დამსახურებულ მწვრთნელს სპორტის ოსტატს ანატოლი ნორაკიძეს და რამდენიმე კითხვით მიმართა მას:

ალბათ, გულწრფელნი არ ვიქნებოდით, საუბარი თქვენი შარშანდელი განცხადების გახსენებით რომ არ დაგვიწყო. მოგვიტევეთ, მაგრამ, თქვენ მაშინ პრესის ფურცლებიდან ერთობ გაბედულად განაცხადეთ, რომ თუ ქუთაისელი ფეხბურთელები 1976 წლის სეზონში უმაღლესი ლიგის საგზურს არ მოიპოვებენ, კოლექტივს გამოვეთხოვებიო. რას გვიპასუხებთ ამ კითხვაზე?

— სხვათაშორის, ასეთ კითხვას მოველოდი. შევეცდები გიპასუხო. დიახ, შარშანწინდელ გათამაშებაში ჩვენ მესამე საპრიზო ადგილი დავიკავეთ და, რომ იტყვიან, ერთი ნაბიჯი არ გვეყო სანუკვარი მიზნის მისაღწევად. მაგრამ საქმე მარტო მესამე ადგილი არ იყო. ჩვენი გუნდი რომლის გასვლით მატჩებს, როგორც წესი, ყოველთვის უამრავი მაყურებელი ესწრებოდა, თამაშის კლასით, მოთამაშეთა შერჩევით წამდვილად მზად იყო უმაღლეს ლიგაში გადასვლისათვის და, ამდენად, ჩვენი მიზანი რეალურად მიგვაჩნდა. როგორც ხედავთ, ამოცანა ვერ შევასრულეთ და მეც, ცხადია, გადაგწყვიტე გუნდიდან წასვლა. მაგრამ ჩვენი ქალაქის სპორტგადოებრიობის აზრით გუნდიდან ჩემი წასვლა არ იქნებოდა მიზანშეწონილი, და მეც დავრჩი. აქვე მინდა ხაზი გავუსვა იმ ფაქტს, რომ ქუთაისს „ტორპედო“ ჩემთვის, შეიძლება ითქვას, ახლა უკვე მშობლიური გუნდია.

ქუთაისის „ტორპედომ“ არა თუ ვერ მიაღწია საწადელს, არამედ გათამაშების ცხრილში 4 საფეხურით დაეწია. მაინც რა იყო შედარებით ასეთი წარუმატებლობის მიზეზი?

— შარშანდელი ჩემპიონატის დაწყებას წინ, აპრილში ჩვენ ამხანაგური მატჩების ჩასატარებლად გავემგზავრეთ ნეპალში (ტორპედოელებს ხომ 5 წელია არ უთამაშიათ საზღვარგარეთ), რაც ამკრძალავ არ იყო მიზანშეწონილი. გუნდმა ამით არც მეტი, არც ნაკლები, 18 დღე დაკარგა და ორი კალენდარული მატჩი გაიცდინა. დიახ, ამით ჩვენ ფაქტიურად დავკარგეთ ინტენსიური მზადების რიტმი და სწორედ მაშინ, როდესაც სპორტულად კარგად უნდა ვყოფილიყავით მომზადებული. სხვათაშორის, ნეპალის ტურნე არც წმინდა სპორტული თვალსაზრისით იყო გამართლებული. იქაური გუნდები ხომ ჩვენი რესპუბლიკის მეორე ჯგუფის კოლექტივებზე დაბალ დონეზე თამაშობენ. ამიტომ იყო, რომ უკანასკნელ, მესამე მატჩში ჩვენს ფეხბურთელებს ამოცანად დაგესახეთ ვოლები მხოლოდ თავით გაეტანათ, მათ ეს შეხვედრა მოიგეს ანგარიშით 4:1.

რა სახის ცვლილებებია ახალ სეზონში თქვენს გუნდში?

— თუ ვინ წავიდა ქუთაისურ „ტორპედოდან“ თბილისის „დინამოში“, მკითხველებმა კარგად იციან. გუნდში აღარ გამოვლენ ლევან ნოდია (იგი თბილისში გადავიდა და თავისი სპეციალობით მუშაობს), რევაზ ჭოხონელიძე (რომელიც ახლა ლენინგრადის „დინამოში“ თამაშობს) და ჯემალ ხერხაძე. ეს უკანასკნელი ჩემთან და თ. გრძელიშვილთან ერთად ქუთაისის „ტორპედოს“ ავანჯარიშებს.

ჩვენს გუნდში თბილისის „დინამოს“ სათადარიგო შემადგენლობიდან მოვიდა მცველი ლ. მელიქია, ბათუმიდან გადმოვიდნენ მეკარე ი. შამინაშვილი, მცველები ი. ჯოლკოვი და მ. სარიშვილი, „ტორპედოს“ მოსამზადებელი ჯგუფიდან, რომელსაც კ. ხურცილაძე ხელმძღვანელობს, მოვიდნენ მცველი გ. მარგველანი და ნახევარმცველი გ. ჯორგოძე, ქუთაისის განათლების განყოფილების გუნდიდან (მას ი. ლოსაბერიძე ავარჯიშებს) გადმოვიდა თავდამსხმელი ს. შეეცოვი.

— გუნდი 5 იანვარს შეიკრიბა ქუთაისში 10 დღით, შემდეგ გავემგზავრეთ გაგრაში, სადაც 5 თებერვლამდე დავყოვნეთ. ამ პერიოდში განსაკუთრებულ ყურადღებას ვაქცევდით საერთო ფიზიკურ მომზადებას და ბურთთან ვარჯიშს. ერთკვირიანი შესვენების შემდეგ, 16 თებერვლიდან 20 მარტამდე დავყოფეთ ლუსლიძეში, სადაც ინტენსიურ ვარჯიშთან ერთად 12 ამხანაგური მატჩიც ნავატარეთ.

რაა აქცევთ ძირითად ყურადღებას ვარჯიშის დროს?

— ტორპედოელი თავდამსხმელები ახლაც არც თუ ისე ეოტა სიგოლი მომენტებს ჭმნიან მეტოქის კართან, მაგრამ ხშირად ვერ იყენებენ მათ. აი სწორედ ამ მხრივ ვეჭიდრება ბევრი მუშაობა. მეტი ურთიერთკავშირის დამყარებაა საჭირო დაცვასა და თავდასხმას შორის, ე. ი. შუა ხაზს ეკალები უფრო ენერგიულად და ნაყოფიერად იმოქმედოს.

ძალიან ვგიდა კარგად ვითამაშოთ (და ვიმარჯვოთ კიდეც!) დღევანდელ მატჩში, რათა გუნდმა აღწერილნოს თავისი ძალა. ეს კი ძალზე საჭიროა ფსიქოლოგიური თვალსაზრისით ამ ძნელ ჩემპიონატში.

მჯერა ჩვენი ფეხბურთელებისა!

სიტყვა ეძლევა ქუთაისის „ტორპედოს“ უფროს მწვრთნელს ა. ნორაკიძეს.

კონცერტი ფერმაში

ახალციხე. (საკ. კორ.). რაიონის მშრომელთა კულტურული მომსახურებისათვის ნაყოფიერ მუშაობას ეწევა სარაიონო კულტურის სახლთან არსებული აგიტბრიგადა, რომელსაც ვ. კვინსელაძე ხელმძღვანელობს.

აგიტბრიგადის ბრიგადის წევრები ესტეტრნენ აგარის საბჭოთა მეურნეობის მეცხოველეებს და კონკრეტი გამართეს. კონცერტის პროგრამაში იყო ქართული ხალხური სიმღერები, სკეტჩები, მინიატურები.

შ. მაისურაძე.

კარგი ტრადიცია

ცაგერი. (საკ. კორ.). სოფელ ზუბში ტრადიციად დამკვიდრდა მოსწავლე ახალგაზრდობის შეხვედრები რევოლუციონერებთან და დიდი სამამულო ომის მონაწილეებთან, ალბომების შედგენა, შინმოუსვლელ თანასოფლელთა ოჯახებში ზრუნვა.

ზუბელებმა ერთ-ერთი ასეთი შეხვედრა მოუწყეს დიდი სამამულო ომის ორ მონაწილეს ნიკოლოზ ომიაძეს და გერონტი კიკალიშვილს.

დასასრულს გაიმართა თვითმოქმედი ანსამბლის კონცერტი.

ვ. ცირეკიძე.

„კომუნისტის“ ფოსტიდან

ცხინვალი. კარლ მარქსის ქუჩაზე გაიხსნა ორსართულიანი, კეთილმოწყობილი პიგიენის სახლი, რომელშიც მოთავსებულია ბანო, საგარდეროზე, ბუფეტი, სპპარიკმახერო, სამანიკურე, თმის შესაღები, საშხაპე და სხვ. პიგიენის სახლი საოლქო № 121 მოძრავმა მექანიზებულმა კოლონამ ააგო.

ხ. ცოტნიაშვილი.

საჩხერე. კულტურის სახლში შექმნილია მბეჭდავი-მემანქანე-საქმეთა მმართველების მოსამზადებელი კურსები (ხელმძღვანელი თინა მაჭარაშვილი). ამას წინათ მოეწყო კურსების გამოშვება. გამოცდები წარმატებით ჩაბარეს საჩხერელმა მ. ოთოდაძემ, დილიკაურელმა ვ. არჩვაძემ, ბორელმა თ. ჩიჩუამ, ქორეთელმა ნ. ლაბაძემ, თბილისელმა ლ. ფეკანოიძემ. სულ კურსების დამთავრების მოწმობა 22-მა ახალგაზრდამ მიიღო.

ა. კაპანაძე.

უვარელი. სოფლებში ოქტომბერსა და ჩანტლისყურეში გაიხსნა საყიმო სახლი და საფერშლო-სანეტერინარო პუნქტი.

ი. ლელაძე.

ᲐᲚᲘᲐᲠᲔᲑᲐ

□

ᲥᲐᲠᲗᲕᲔᲚᲘ ᲛᲔᲪᲜᲘᲔᲠᲘ — ᲡᲐᲠᲗᲐᲨᲝᲠᲘᲡᲝ ᲙᲝᲛᲘᲢᲔᲢᲘᲡ ᲬᲔᲕᲠᲘ

□

ᲐᲦᲛᲝᲡᲐᲕᲚᲔᲗᲘ ᲐᲤᲠᲘᲙᲘᲡ მეცნიერებათა დოქტორმა თბილისის სახელმწიფო უნივერსიტეტის პროფესორმა ზურაბ კაკაბაძემ ამერიკის შეერთებული შტატებიდან მიიღო ფენომენოლოგიური კვლევის საერთაშორისო საზოგადოების გენერალური მდივნის, ფენომენოლოგიური კვლევისა და სწავლების მსოფლიო ინსტიტუტის პრეზიდენტის ანა-ტერეზა ტუმინიჩის წერილი, რომელშიც ნათქვამია:

„ფენომენოლოგიაში თქვენი შესანიშნავი შრომებისა და განსაკუთრებით კი იდმუნდ ჰუსერლის შესახებ თქვენი წიგნის გაცნობის საფუძველზე ჩვენმა კომიტეტმა გადაწყვიტა აგირჩიოთ თქვენ არა მარტო ფენომენოლოგიური კვლევის საერთაშორისო საზოგადოების წევრად, არამედ მისი კომიტეტის წევრადაც“.

ამასთან კომიტეტი ატყობინებს პროფესორ ზ. კაკაბაძეს, რომ 1978 წელს შტუტგარტში (გერმანიის ფედერაციული რესპუბლიკა) განზრახულია მოეწყოს ფილოსოფოსთა მსოფლიო კონგრესი, რომლის დროს გაიმართება ფენომენოლოგიური კვლევის საერთაშორისო საზოგადოების სხდომები, და სთხოვს, რომ უხელმძღვანელოს ერთ-ერთ ასეთ სხდომას. (საქინფორმი).

ᲐᲦᲛᲝᲡᲐᲕᲚᲔᲗᲘ

□

ᲞᲘᲚᲘᲡᲝᲤᲘᲘᲡ მეცნიერებათა დოქტორმა თბილისის სახელმწიფო უნივერსიტეტის პროფესორმა ზურაბ კაკაბაძემ ამერიკის შეერთებული შტატებიდან მიიღო ფენომენოლოგიური კვლევის საერთაშორისო საზოგადოების გენერალური მდივნის, ფენომენოლოგიური კვლევისა და სწავლების მსოფლიო ინსტიტუტის პრეზიდენტის ანა-ტერეზა ტუმინიჩის წერილი, რომელშიც ნათქვამია:

„ფენომენოლოგიაში თქვენი შესანიშნავი შრომებისა და განსაკუთრებით კი იდმუნდ ჰუსერლის შესახებ თქვენი წიგნის გაცნობის საფუძველზე ჩვენმა კომიტეტმა გადაწყვიტა აგირჩიოთ თქვენ არა მარტო ფენომენოლოგიური კვლევის საერთაშორისო საზოგადოების წევრად, არამედ მისი კომიტეტის წევრადაც“.

ამასთან კომიტეტი ატყობინებს პროფესორ ზ. კაკაბაძეს, რომ 1978 წელს შტუტგარტში (გერმანიის ფედერაციული რესპუბლიკა) განზრახულია მოეწყოს ფილოსოფოსთა მსოფლიო კონგრესი, რომლის დროს გაიმართება ფენომენოლოგიური კვლევის საერთაშორისო საზოგადოების სხდომები, და სთხოვს, რომ უხელმძღვანელოს ერთ-ერთ ასეთ სხდომას. (საქინფორმი).

ᲐᲦᲛᲘᲜᲓᲘ

ᲓᲦᲔᲡ დასავლეთ საქართველოში მოსალოდნელია წვიმა, ზოგან ელჭექი, სუსტი ქარი, დაბლობ რაიონებში 18-23, მთებში 10-15 გრადუსი იქნება.

აღმოსავლეთ საქართველოში ზოგან ხანმოკლე წვიმა და ელჭექი; მოსალოდნელი, მტკვრის ხეობაში დასავლეთის ქარი იქროლებს. ტემპერატურა — დაბლობ რაიონებში 20-24, მთებში 11-16 გრადუსი.

თბილისში მოსალოდნელია ხანმოკლე წვიმა და ელჭექი, იქროლებს ნრდილო-დასავლეთის ქარი, ტემპერატურა — 22-24 გრადუსი.

ᲡᲐᲥᲐᲠᲗᲕᲔᲚᲝᲡ ᲢᲔᲚᲔᲕᲘᲖᲘᲐ

13 აპრილი

პირველი პროგრამით

10.00 — ახალი ამბები (მოსკოვიდან), 10.10 — დილის ვარჯიში (ფერადი. მოსკოვიდან), 10.30 — სატელევიზიო დოკუმენტური ფილმი „ყოველდღე და მთელი სიცოცხლე“, 11.00 — სატელევიზიო მხატვრული ფილმი „თუ შვიყვარებ“ (მოსკოვიდან), 12.15 — „კინომოგზაურობის კლუბი“ (ფერადი. მოსკოვიდან), 17.00 — უმაღლეს სასწავლებლში შემსვლელთათვის— მათემატიკა, 17.45 — მულტიპლიკაციური ფილმი, 18.05 — მოსწავლეთათვის — გერმანული ენა, 18.35 — განცხადებები, 18.40 — მოსწავლეთათვის — „ჩვენი სტუმრები“ (მოსკოვის ბავშვთა გუნდის კონცერტი), 19.10 — „მეცნიერება სახალხო მეურნეობას“, 19.35 — მშრომელთა თვითმოქმედი მხატვრული შემოქმედების პირველი საკავშირო ფესტივალი. ქართული ხალხური სიმღერები. ჩხოროწყუს რაიონის სოფელი ზუმი (ფერადი), 20.00 — „მოამბე“ — საინფორმაციო პროგრამა, 20.30 — სპორტული მიმოხილვა, 20.55 — მოსკოვის ვახტანგოვის სახელობის სახელმწიფო აკადემიური თეატრის სპექტაკლი „პრინცესა ტურანდოტი“ (I მოქმედება), 22.00 — „ვრემია“ — საინფორმაციო პროგრამა (მოსკოვიდან), 22.35 — მოსკოვის ვახტანგოვის სახელობის სახელმწიფო აკადემიური თეატრის სპექტაკლი „პრინცესა ტურანდოტი“ (მეორე და მესამე მოქმედება). შესვენებისას ახალი ამბები.

14 აპრილი

პირველი პროგრამით

08.00 — გაზეთ „პრავდის“ მიმოხილვა (მოსკოვიდან), 08.32 — მუსუუქი მუსიკა, 09.25 — რესპუბლიკური გაზეთების მიმოხილვა, 09.45 — ქართული ხალხური სიმღერები, 10.00 — ცენტრალური ნიუნერსიტეტის ფოსტა, 21.00 — — „ძილისპირული“, 21.10 — რადიოკომპოზიცია „სწორი ხართ, კაპიტან!“ (მ. გელოვანის დაბადების მე-60 წლისთავის გამო), 23.30 — საბჭოთა კავშირის პირველობა კალათბურთში. ცსკა-თბილისის „დინამოს“ შეხვედრის მეორე ნახევრის რეპორტაჟი კიევიდან.

13 აპრილი

შოთა რუსთაველის სახელობის სახელმწიფო აკადემიური — **გუშინდელნი**; კოტე მარჯანიშვილის სახელობის სახელმწიფო აკადემიური — **ეზოში ავი ძაღლია**; ვასო აბაშიძის სახელობის მუსიკალური კომედიის — **სხვისი შვილების მამა**; ახალგაზრდული დრამატული თეატრი-სტუდია — **უბედურება**; **ურემი**.

ᲙᲝᲛᲔᲣᲜᲘᲡᲢᲘ

ᲩᲕᲔᲜᲘ ᲛᲘᲡᲐᲛᲐᲠᲗᲘ ᲓᲐ ᲢᲔᲚᲔᲤᲝᲜᲔᲑᲘ