პროლეტარებო ყველა ქვეყნისა, შეერთდით!

კომუნისტი

1977 კვირა 22 მაისი № 119 (16859) ფასი 2 კაპ. 1977

19 ივნისი — ადგილობრივი საბჭოების არჩევნების დღეა!

გაზეთი გამოდის 1920 წლის 3 ივნისიდან

საქართველოს კომუნისტური პარტიის ცენტრალური კომიტეტის, საქართველოს სსრ უმაღლესი საბჭოსა და საქართველოს სსრ მინისტრთა საბჭოს ორგანო

KOMUNISTI— ОРГАН ЦК КП ГРУЗИИ, ВЕРХОВНОГО СОВЕТА ГРУЗИНСКОЙ ССР И СОВЕТА МИНИСТРОВ ГРУЗИНСКОЙ ССР

ხალხის რჩეულნი

მეჩაჩე ნელი არაბაძია

ბალის ჩაის საბჭოთა მეურნეობა განთქმულია კარგი მეჩაიეებით, რომლებიც ყოველდღიურად სულ უფრო მეტ ჩაის ფოთოლს კრეფენ. საუკეთესოთა შორის საუკეთესოა ნელი არაბაძეა.

მოწინავე მეჩაიე — მეცხრე ხუთწლედის დამკვრელი, 1976 წლის სოციალისტური შეჯიბრების გამარჯვებულია. შარშან მან ხელით სამართავი მანქანით 14 ტონა ჩაის ფოთლის მოკრეფა. წელს შრომის წლეული დროშისა და მესამე ხარისხის შრომითი დიდების ორდენოსანმა ნელი არაბაძემან გადახინჯა თავისი პირადი ვალდება და ვალდებულება აკორპა 15 ტონა ხარისხოვანი ჩაის ფოთოლი მოკრიფოს. ნ. არაბაძია დიდ საზოგადოებრივ მუშაობას ეწევა. საბჭოთა მეურნეობის მშრომელებმა მას დიდი ნდობა გამოუცხადეს და გალის რაიონული საბჭოს დეპუტატობის კანდიდატად დაასახელეს.

სურათზე: ნ. არაბაძია.
ი. ჰოსრონაშვილის ფოტო (საქინფორმის ფოტოქრონიკა).

საქართველოს კომპარტიის ცენტრალურ კომიტეტსა და საქართველოს სსრ მინისტრთა საბჭოში

გაჯაჭიდოთ ლობიოს წარმოება

საქართველოს კომპარტიის ცენტრალურმა კომიტეტმა და საქართველოს სსრ მინისტრთა საბჭომ მიიღეს დადგენილება რესპუბლიკის კოლმეურნეობებსა და საბჭოთა მეურნეობებში ლობიოს წარმოების გადიდების შესახებ.

დადგენილებაში აღნიშნულია, რომ ადგილობრივი პარტიული, საბჭოთა და სასოფლო-სამეურნეო ორგანოები სათანადო ყურადღებას არ უთმობენ ლობიოს — ამ ძვირფასი სასურსათო კულტურის მოსავლიანობის გადიდებასა და წარმოების ზრდას. ნელა ინერგება მისი წარმოების კონცენტრაციისა და სპეციალიზაციის ღონისძიებანი. ლობიოსათვის გამოიყოფა ნაკლებად ღარგისი გაფენტული მიწის ნაკვეთები, რომლებზეც შეუძლებელია მისი მოყლა-მოყვანის შრომატევადი პროცესების მექანიზაცია. აშკარად არადამაკმაყოფილებელია ბრძოლა ამ კულტურის მავნებლებისა და დაავადებების წინააღმდეგ. უხეშად ირღვევა მისი მოყლა-მოყვანის აგროტექნიკის წესები. ამ და სხვა სერიოზული მიზეზების შედეგად ლობიოს მოსავლიანობა ჰექტარზე ყველაზე ნაკლებია მეურნეობებში ხანგრძლივი დროის მანძილზე არ აღემატებოდა ორ ცენტნერს, ლაგოდეხის რაიონში — 1,6 ცენტნერს, თიანეთის რაიონში — 1,7, ბორჯომის რაიონში — 3, წყნეთის რაიონში — 1,1, ვანის რაიონში — 2,3 და თეთრი წყაროს რაიონში — 1,4 ცენტნერს. წლითიწლობით არ სრულდება ლობიოს წარმოებისა და სანელმწიფოსათვის მიყიდვის გეგმები. მაგალითად, 1973-1975 წლებში სახელმწიფოს ჩაბარეს დაახლოებით 3.778 ტონა ლობიო გეგმით გათვალისწინებული 7.800 ტონის ნაცვლად, ანუ დავალების მხოლოდ 48,4 პროცენტი. ამასთან თეთრი წყაროს რაიონის საბჭოთა მეურნეობებმა გეგმა მხოლოდ 12 პროცენტით შეასრულეს, თიანეთისა — 27, საგარეჯოსი — 25, ყვარლისა — 31 პროცენტით.

პრაქტიკულად არ ხორციელდება ლობიოს სანაწვერალო თესვა, და ეს მაშინ, როცა არსებობს პირობები და დადებითი გამოცდილება. სრულიად აღადამაკმაყოფილებლად წარმოებს მუშაობა ლობიოს უხვმოსავლიანი ჯიშების დანერგვისა და სათესლე მასალით მეურნეობათა უზრუნველყოფისათვის. კოლმეურნეობებსა და საბჭოთა მეურნეობებში უმრავლესობაში ყოველად არადამაკმაყოფილებელ დონეზე არის დაყენებული საკუთარი წარმოების უხვმოსავლიანი და დარაიონებული ჯიშის ლობიოს ფონდების შექმნის საქმე. უყურადღებოდ მიტოვებულია ისეთი სასარგებლო ღონისძიება, როგორიც არის ნიტროგინით თესლის თესვამდე დამუშავება, რაც მნიშვნელოვნად ზრდის მოსავლიანობას.

ლობიოს მთელ კომპლექსს უხარისხოდ ატარებენ სარწყავი სისტემებისა და ნაგებობების დროული მომზადება ლობიოს დასათესად გამოყოფილ ნაკვეთებზე დადგენილი ნორმებით რწყვისათვის, მაქსიმალურად გამოყენონ ლობიოს ნათესების დაწვიმებით რწყვის მეთოდი.

ლობიოს წარმოებით მატერიალური დაინტერესების გადიდების მიზნით საბჭოთა მეურნეობებსა და სხვა სახელმწიფო სასოფლო-სამეურნეო საწარმოებს ნება დაერთოთ და კოლმეურნეობებს რეკომენდაცია მიეცათ, როგორც გამონაკლისი, კოლმეურნეებს, საბჭოთა მეურნეობებსა და სოფლის მეურნეობის სამმართველოებ მეურნეობებს საქონლობის დახმარებას არ უწევენ და არ ხელმძღვანელობენ ლობიოს წარმოებისა და დამზადების ზედა უზრუნველყოფისათვის, არსებული რეზერვების ამოქმედებისათვის, პრაქტიკაში მკაცნორებისა და მოწინავეთა გამოცდილების მიღწევების დანერგვისათვის.

დამტკიცდა ლობიოს წარმოებისა და დამზადების 1977 წლის გეგმა.

საქართველოს კომპარტიის ცენტრალურმა კომიტეტმა და საქართველოს სსრ მინისტრთა საბჭომ პარტიის საოლქო, საქალაქო და რაიონულ კომიტეტებს, აფხაზეთის ასსრ და აჭარის ასსრ მინისტრთა საბჭოებს, სამხრეთ ოსეთის ავტონომიური ოლქის, რესპუბლიკის ქალაქებისა და რაიონების მშრომელთა დეპუტატების საბჭოების აღმასკომებს დაევალათ მიმდინარე წლის 30 მაისამდე კოლეუორეებისა და სახელმწიფო მეურნეობების მუშებს გაცნონ დადგენილებით გათვალისწინებული ღონისძიებანი, რომლებიც ლობიოს წარმოების გადიდებისათვის ითვალისწინებს მატერიალურ წახალისებას.

მარცვლეული კულტურების მიხედვით მაღალი მაჩვენებლებისათვის მეორეხარისხოვანი დასაკლიდებლად წარდგენილ დროს გათვალისწინებული იქნება ისიც, თუ როგორ შესრულებენ ისინი ლობიოს წარმოებასა და დამზადების გეგმებს.

რესპუბლიკის სოფლის მეურნეობის სამინისტროს დაევალა: დაუყოვნებლივ შეიმუშაოს და აფხაზეთის ასსრ და აჭარის ასსრ სოფლის მეურნეობის სამინისტროებს, სამხრეთ ოსეთის ავტონომიური ოლქის, რესპუბლიკის რაიონებისა და ქალაქების მშრომელთა დეპუტატების საბჭოების აღმასკომების სოფლის მეურნეობის სამმართველოებს დაუგზავნოს ლობიოს მოყვანისა და აღების დროებითი აგრომითითებები, აგრეთვე უმოკლეს ვადაში შეიმუშაოს ლობიოს წარმოების გადიდებისათვის სოციალისტური შეჯიბრების პირობები და სოფლის მეურნეობის იმ რაიონული სამმართველოების, კოლმეურნეობისა და საბჭოთა მეურნეობების წახალისების ღონისძიებანი, რომლებიც განსაკუთრებით გამოირჩევენ თავს ამ კულტურის წარმოებისა და გადიდების საქმეში.

სოფლის მეურნეობის სამინისტრო და მიწათმოქმედების სამეცნიერო-საკვლევი ინსტიტუტი მთავლები არიან შეიმუშაონ და დასავლეთ საქართველოს რაიონებში განახორციელონ ლობიოს მოსავლიანობის გადიდების ძირითადი გაუმჯობესების ღონისძიებანი, რათა 1979 წლიდან მოყოლებული უზრუნველყონ მოსავლიანი დარაიონებული ჯიშების მაღალხარისხოვანი თესლის ცალკეა — 3, ჩატისკვერცხას, ხეთაგუროვი — 4 ტონის ოდენობით კოლმეურნეობებისა და საბჭოთა მეურნეობებისათვის მათი მოყიდვა.

სოფლის მეურნეობის სამინისტრო, მიწათმოქმედების სამეცნიერო-საკვლევი ინსტიტუტი და სოფლის მეურნეობის მექანიზაციისა და ელექტრიფიკაციის სამეცნიერო-საკვლევი ინსტიტუტი მთავლები არიან გააძლიერონ საველეკციო მუშაობა, რათა მიღონ ლობიოს პლასტიკური, ხუთმოსავლიანი და მექანიზებული აღებისათვის გამოსადეგი ჯიშის ლობიო, შეიმუშაონ ამ კულტურის მოყლა-მოყვანის ტექნოლოგიის კომპლექსური მექანიზაციისა და ტექნოლოგიის გაუმჯობესების ღონისძიებანი.

ჯიშთაგამოცდის სახელმწიფო კომისიის ინსპექტორს დაევალა გააფართოოს საბჭოური და საზღვარგარეთული სელექციის ახალი უხმოსავლიანი ჯიშების ლობიოს შესწავლისა და დარაიონების საქმეში.

მელიორაციისა და წყალთა მეურნეობის სამინისტროს დაევალა კოლმეურნეობებსა და საბჭოთა მეურნეობებს გაუწიოს პრაქტიკული დახმარება ლობიოს დასათესად განკუთვნილ მიწებზე სარწყავი და დამშრობი სისტემებისა და ნაგებობების მდგომარეობის გაუმჯობესებასა და წყლის რესურსების რაციონალურ გამოყენებაში.

„საქსოფლტექნიკის“ რესპუბლიკურ გაერთიანებას დაევალა განაწორციელოს ღონისძიებანი რაიონების, განაცხადებით ლობიოს მთესველ კოლმეურნეობებსა და საბჭოთა მეურნეობებში საჭირო ტექნიკისა და შხამ-ქიმიკატების დამატებითი შეტანისათვის.

საბაღლო კონტროლის კომიტეტმა, სოფლის მეურნეობისა და დამზადების სამინისტროებმა მიმდინარე წლის ივლისის შუა რიცხვებში მასობრივად უნდა შეამოწმონ ლობიოს ნათესების მდგომარეობა კოლმეურნეობებსა და საბჭოთა მეურნეობებში.

რესპუბლიკური გაზეთების რედაქციებს, საქართველოს სსრ მინისტრთა საბჭოს ტელევიზიისა და რადიომაუწყებლობის სახელმწიფო კომიტეტს დაევალათ პრიორიტეტულად გააშუქონ ლობიოს მოსავლის დამზადებისა და წარმოების, მოწინავე მეურნეობების, კოლმეურნეობებისა და საბჭოთა მეურნეობების მოწინავეთა მუშაობის საკითხები. (საქინფორმი).

„პრავდის“ ფურცლებზე

მშრომელთა დეპუტატების ადგილობრივი საბჭოების არჩევნების მოახლოების ქვეშ ლობაზე სულ უფრო აზრადან ხალხოთა ადამიანების საზოგადოებრივ - პოლიტიკური აქტივობა. საარჩევნო კამპანიაში ებმებიან მუშების, კოლმეურნეების, ინტელიგენციის ფართო მასები, რაც ხელს უწყობს დიდი ოქტომბრის მე-60 წლისთავის აღსანიშნავი სოციალისტური შეჯიბრების შემდგომ განვითარებას, მშრომელთა ახალ შემართებას პარტიის XXV ყრილობის გადაწყვეტილებათა და მეათე ხუთწლედის დავალებათა წარმატებით შესრულებისათვის.

„ამჟამად ქალაქებში, დაბებსა და სოფლებში დაიწყო დეპუტატობის კანდიდატთა შეხვედრები ამომრჩევლებთან. იგი გაგრძელდება თვით არჩევნების დღემდე — 19 ივნისამდე. პარტიულმა და საბჭოთა ორგანოებმა უნდა უზრუნველყონ ასეთი შეხვედრების ფართო და ორგანიზებული მოწყობა. მიაღწიონ იმას, რომ თვითეული კანდიდატი შეხვდეს რაც შეიძლება მეტ მშრომელს. ამასთან გულდასმით უნდა გავითვალისწინოთ წინადადებები და განაწყენი, რომლებსაც არჩევნებისწინა კრებებზე თავიანთ კანდიდატებს ძალუძენ ამომრჩევლები, საბჭოების აღმასკომების მეშვეობით განვაზოგადოთ ისინი და შევიმუშაოთ კონკრეტული ღონისძიებები მათი განხორციელებისათვის. ამ დღეებში დიდი მნიშვნელობა აქვა იმას, რომ საყოველთაოდ გავაჩაღოთ კომუნისტთა და უპარტიოთა ბლოკის კანდიდატების სახალხო ალტიური ქმედითი აგიტაცია“ — წერს გაზეთი მოწინავე წერილში „ხალხის კანდიდატები“.

როგორც ჩვენმა მკითხველებმა იციან 1976 წლის გეგმისა და ნაკისრი სოციალისტური ვალდებულებების შესრულების საქმეში ძიდწყვეთი თვალსაჩინო საწარმოო წარმატებებისათვის, წარმოების ეფექტიანობისა და მოქმობის ხარისხის ამაღლებისათვის საბჭოთა ჭიეყნის სხვა მშრომელებთან ერთად სოციალისტური შრომის გმირის წოდება მიენიჭათ თბილისის ს. მ. კიროვის სახელობის ჩარხსაშენებელი ჩარხის ხარატს ზ. სარალიძეს და რუსთავის მეტალურგიული ჩარხის მეფრეზავეს ო. ლომიძეს. „პრავდა“ პირველ გვერდზე აქვეყნებს ოთარ ლომიძის ფოტოსურათს.

„თუ ნაკლოვანებებს ხედავ“ — ასეთი სათაურით გაზეთი განაგრძობს გამოხმაურებების ბეჭდვას წერილზე „შენი პოზიცია, ომუნისტო?“.

1918 წლის 28 მაისს ვ. ი. ლენინმა ხელი მოაწერა სახალხო კომისართა საბჭოს დეკრეტს სასაზღვრო დაცვის დაწესების შესახებ. დეკრეტი სსრ კავშირის სასაზღვრო კორპუსის შექმნისა და განვითარების მთავარ დოკუმენტად იქცა, რის შესახებაც მკითხველებს მოუთხრობს „პრავდის“ კორესპონდენტი ა. რაქიტა სტატიაში „განთიადის ჯიშები“ (რუბრიკა: „პირველი ლენინური დეკრეტებიდან“).

გაზეთი ბევრ საყოფაცხოვრებო მასალას სთავაზობს მკითხველს რუბრიკებით: „საერთაშორისო ინფორმაცია“, „ხელოვნება საზღვარგარეთ“, „ბიოგრაფიის დასაწყისი“, „ბლოკნოტით ჩვენს ქვეყანაში“, „ახალი ამბები“.

21 მაისი

..პრავდის“ ფურცლებზე

მშრომელთა დეპუტატების ადგილობრივი საბჭოების არჩევნების მოახლოების ქვეშ ლობაზე სულ უფრო აზრადან ხალხოთა ადამიანების საზოგადოებრივ - პოლიტიკური აქტივობა. საარჩევნო კამპანიაში ებმებიან მუშების, კოლმეურნეების, ინტელიგენციის ფართო მასები, რაც ხელს უწყობს დიდი ოქტომბრის მე-60 წლისთავის აღსანიშნავი სოციალისტური შეჯიბრების შემდგომ განვითარებას, მშრომელთა ახალ შემართებას პარტიის XXV ყრილობის გადაწყვეტილებათა და მეათე ხუთწლედის დავალებათა წარმატებით შესრულებისათვის.

„ამჟამად ქალაქებში, დაბებსა და სოფლებში დაიწყო დეპუტატობის კანდიდატთა შეხვედრები ამომრჩევლებთან. იგი გაგრძელდება თვით არჩევნების დღემდე — 19 ივნისამდე. პარტიულმა და საბჭოთა ორგანოებმა უნდა უზრუნველყონ ასეთი შეხვედრების ფართო და ორგანიზებული მოწყობა. მიაღწიონ იმას, რომ თვითეული კანდიდატი შეხვდეს რაც შეიძლება მეტ მშრომელს. ამასთან გულდასმით უნდა გავითვალისწინოთ წინადადებები და განაწყენი, რომლებსაც არჩევნებისწინა კრებებზე თავიანთ კანდიდატებს ძალუძენ ამომრჩევლები, საბჭოების აღმასკომების მეშვეობით განვაზოგადოთ ისინი და შევიმუშაოთ კონკრეტული ღონისძიებები მათი განხორციელებისათვის. ამ დღეებში დიდი მნიშვნელობა აქვა იმას, რომ საყოველთაოდ გავაჩაღოთ კომუნისტთა და უპარტიოთა ბლოკის კანდიდატების სახალხო ალტიური ქმედითი აგიტაცია“ — წერს გაზეთი მოწინავე წერილში „ხალხის კანდიდატები“.

როგორც ჩვენმა მკითხველებმა იციან 1976 წლის გეგმისა და ნაკისრი სოციალისტური ვალდებულებების შესრულების საქმეში ძიდწყვეთი თვალსაჩინო საწარმოო წარმატებებისათვის, წარმოების ეფექტიანობისა და მოქმობის ხარისხის ამაღლებისათვის საბჭოთა ჭიეყნის სხვა მშრომელებთან ერთად სოციალისტური შრომის გმირის წოდება მიენიჭათ თბილისის ს. მ. კიროვის სახელობის ჩარხსაშენებელი ჩარხის ხარატს ზ. სარალიძეს და რუსთავის მეტალურგიული ჩარხის მეფრეზავეს ო. ლომიძეს. „პრავდა“ პირველ გვერდზე აქვეყნებს ოთარ ლომიძის ფოტოსურათს.

„თუ ნაკლოვანებებს ხედავ“ — ასეთი სათაურით გაზეთი განაგრძობს გამოხმაურებების ბეჭდვას წერილზე „შენი პოზიცია, ომუნისტო?“.

1918 წლის 28 მაისს ვ. ი. ლენინმა ხელი მოაწერა სახალხო კომისართა საბჭოს დეკრეტს სასაზღვრო დაცვის დაწესების შესახებ. დეკრეტი სსრ კავშირის სასაზღვრო კორპუსის შექმნისა და განვითარების მთავარ დოკუმენტად იქცა, რის შესახებაც მკითხველებს მოუთხრობს „პრავდის“ კორესპონდენტი ა. რაქიტა სტატიაში „განთიადის ჯიშები“ (რუბრიკა: „პირველი ლენინური დეკრეტებიდან“).

გაზეთი ბევრ საყოფაცხოვრებო მასალას სთავაზობს მკითხველს რუბრიკებით: „საერთაშორისო ინფორმაცია“, „ხელოვნება საზღვარგარეთ“, „ბიოგრაფიის დასაწყისი“, „ბლოკნოტით ჩვენს ქვეყანაში“, „ახალი ამბები“.

ხალხის კანდიდატები

ვეზე ნაკლები დრო გვაშორებს 19 ივნისს, როცა ამომრჩევლები урნებთან მივლენ და ხელისუფლების ადგილობრივ ორგანოებში აირჩევენ ჩვენი ქვეყნის ღირსეულ შვილებს. საარჩევნო კამპანია პასუხსაგებ ფაზაში შევიდა.

არჩევნებისათვის მზადების ეს დღეები, ისე როგორც ჩვენს დიად ქვეყანაში, ჩვენს რესპუბლიკაშიც საზეიმოო და პოლიტიკური აქტივობით აღინიშნება. კიდევ უფრო ფართოვდება საიუბილეო სოციალისტური შეჯიბრება, რათა ახალი შრომითი მოღვაწეობით შეეგებნენ ადგილობრივი საბჭოების არჩევნებს.

ჭეშმარიტი საბჭოთა დემოკრატიზმით არის გამჭვალული საარჩევნო კამპანიის პასუხსაგები სტადია — ამომრჩეველთა წინასაარჩევნო კრებები, დეპუტატთა კანდიდატების დასახელება და კანდიდატების შეხვედრები ამომრჩევლებთან.

ხელისუფლების ყველაზე მასობრივ ორგანოებში — ადგილობრივ საბჭოებში ხალხმა თავის წარმომადგენლებად ყველგან თავისი ღირსეული შვილები, პატივსაცემი და ავტორიტეტული ადამიანები დაასახელა, ისინი ვინც პარტიის XXV ყრილობის გადაწყვეტილებათა შესრულების მოწინავე ხაზზე დგანან, მეათე ხუთწლედის დავალებათა — წარმოების ეფექტიანობისა და პროდუქციის ხარისხის ამაღლებისათვის — თავდადებული შრომის ნათელ მაგალითებს იძლევიან. ესენი არიან ჩვენი მრეწველობისა და სოფლის მეურნეობის, ჩვენი ხალხური ინტელიგენციის მოწავენი და ნოვატორები, მასწავლებლები და ექიმები, სამეურნეო მუშაკები, მეცნიერები, ლიტერატურის, ხელოვნების, კულტურის მუშაკები.

მაღალ მოთხოვნებს უყენებენ საბჭოთა ადამიანები დეპუტატებს. სკკპ ცენტრალური კომიტეტის გენერალური მდივანი ამხანაგი ლ. ი. ბრეჟნევი აღნიშნავს: „იყო საბჭოს დეპუტატი, ეს საპატიო. მაგრამ ამასთან ძალიან პასუხსაგები, რთული საქმეცაა. დეპუტატი ჩვენში არის ხელისუფლების ორგანოები თავისი საარჩევნო ოლქის მშრომელთა ინტერესების გამომხატველიც, ადგილზე საერთო-სახელმწიფოებრივი ინტერესების წარმომადგენელიც, რომელიც ზრუნავს პარტიის პოლიტიკის თანმიმდევრული განხოციელების, მთლიანად საბჭოთა ხალხის ინტერესებისათვის“.

ყველგან ამომრჩეველთა ფართო მონაწილეობით მიმდინარეობდა ადგილობრივი საბჭოების დეპუტატების კანდიდატების დასახელება. მშრომელთა კრებები მტკიცედ უჭერდნენ მხარს და ერთხმად იწონებდნენ კომუნისტური პარტიისა და საბჭოთა მთავრობის საშინაო და საგარეო პოლიტიკას. საერთაშორისო დაძაბულობის შენელებისა და საბჭოთა ხალხის მატერიალური კეთილდღეობის ამაღლებისკენ მიმართულ კურსს, რესპუბლიკაში ნეგატიური მოვლენების აღმოფხვრისა და მორალურ-ფსიქოლოგიური კლიმატის გაჯანსაღებისათვის განხორციელებულ ღონისძიებებს.

ადგილობრივი საბჭოების დეპუტატობის კანდიდატებად მშრომელთა კოლექტივებმა ერთსულოვნად დაასახელეს თბილისის საწარმოო გაერთიანება ელმავლშენებლების მუშა თინა ნოზაძე, საქართველოს მეცნიერებათა აკადემიის წევრ-კორესპონდენტი თინათინ შარაშენიძე, ჭუთაისის ელექტრომექანიკური ქარხნის მორნილე ამწეოს პასუხისმგებელი ფაზაში შევიდა. საარჩევნო კამპანია პასუხსაგებ ფაზაში შევიდა. არჩევნებისათვის მზადების ეს დღეები, ისე როგორც ჩვენს დიად ქვეყანაში, ჩვენს რესპუბლიკაშიც საზეიმოო და პოლიტიკური აქტივობით აღინიშნება. კიდევ უფრო ფართოვდება საიუბილეო სოციალისტური შეჯიბრება, რათა ახალი შრომითი მოღვაწეობით შეეგებნენ ადგილობრივი საბჭოების არჩევნებს.

ჭეშმარიტი საბჭოთა დემოკრატიზმით არის გამჭვალული საარჩევნო კამპანიის პასუხსაგები სტადია — ამომრჩეველთა წინასაარჩევნო კრებები, დეპუტატთა კანდიდატების დასახელება და კანდიდატების შეხვედრები ამომრჩევლებთან.

ხელისუფლების ყველაზე მასობრივ ორგანოებში — ადგილობრივ საბჭოებში ხალხმა თავის წარმომადგენლებად ყველგან თავისი ღირსეული შვილები, პატივსაცემი და ავტორიტეტული ადამიანები დაასახელა, ისინი ვინც პარტიის XXV ყრილობის გადაწყვეტილებათა შესრულების მოწინავე ხაზზე დგანან, მეათე ხუთწლედის დავალებათა — წარმოების ეფექტიანობისა და პროდუქციის ხარისხის ამაღლებისათვის — თავდადებული შრომის ნათელ მაგალითებს იძლევიან. ესენი არიან ჩვენი მრეწველობისა და სოფლის მეურნეობის, ჩვენი ხალხური ინტელიგენციის მოწავენი და ნოვატორები, მასწავლებლები და ექიმები, სამეურნეო მუშაკები, მეცნიერები, ლიტერატურის, ხელოვნების, კულტურის მუშაკები.

მაღალ მოთხოვნებს უყენებენ საბჭოთა ადამიანები დეპუტატებს. სკკპ ცენტრალური კომიტეტის გენერალური მდივანი ამხანაგი ლ. ი. ბრეჟნევი აღნიშნავს: „იყო საბჭოს დეპუტატი, ეს საპატიო. მაგრამ ამასთან ძალიან პასუხსაგები, რთული საქმეცაა. დეპუტატი ჩვენში არის ხელისუფლების ორგანოები თავისი საარჩევნო ოლქის მშრომელთა ინტერესების გამომხატველიც, ადგილზე საერთო-სახელმწიფოებრივი ინტერესების წარმომადგენელიც, რომელიც ზრუნავს პარტიის პოლიტიკის თანმიმდევრული განხოციელების, მთლიანად საბჭოთა ხალხის ინტერესებისათვის“.

ყველგან ამომრჩეველთა ფართო მონაწილეობით მიმდინარეობდა ადგილობრივი საბჭოების დეპუტატების კანდიდატების დასახელება. მშრომელთა კრებები მტკიცედ უჭერდნენ მხარს და ერთხმად იწონებდნენ კომუნისტური პარტიისა და საბჭოთა მთავრობის საშინაო და საგარეო პოლიტიკას. საერთაშორისო დაძაბულობის შენელებისა და საბჭოთა ხალხის მატერიალური კეთილდღეობის ამაღლებისკენ მიმართულ კურსს, რესპუბლიკაში ნეგატიური მოვლენების აღმოფხვრისა და მორალურ-ფსიქოლოგიური კლიმატის გაჯანსაღებისათვის განხორციელებულ ღონისძიებებს.

ადგილობრივი საბჭოების დეპუტატობის კანდიდატებად მშრომელთა კოლექტივებმა ერთსულოვნად დაასახელეს თბილისის საწარმოო გაერთიანება ელმავლშენებლების მუშა თინა ნოზაძე, საქართველოს მეცნიერებათა აკადემიის წევრ-კორესპონდენტი თინათინ შარაშენიძე, ჭუთაისის ელექტრომექანიკური ქარხნის მორნილე ამწეოს პასუხსაგები

ერთობლივი ცნობა

ჯ. ა. გრომიკოსა და ს. ვენსის მოლაპარაკების შედეგების შესახებ

იმ შეთანხმების შესაბამისად, რომელიც მიღწეულია მიმდინარე წლის მარტის დამლევს მოსკოვში სსკკ ცენტრალური კომიტეტის გენერალური მდივნის ლ. ი. ბრეჟნევის და სკკპ ცენტრალური კომიტეტის პოლიტბიუროს წევრის, სსრ კავშირის საგარეო საქმეთა მინისტრის ა. ა. გრომიკოს ამერიკის შეერთებული შტატების სახელმწიფო მდივნთან ს. ვენსთან მოლაპარაკების დროს, 18-20 მაისს ჟენევაში გაიმართა ა. ა. გრომიკოსა და ს. ვენსის შეხვედრა.

მათ დეტალურად განიხილეს ურთიერთობის მთელი რიგის საფუძველზე და შედგომი მოლაპარაკების შეხვედრების გათვალისწინებით სტრატეგიული შეტევითი შეიარაღების შეზღუდვის შესახებ ახალი შეთანხმების მომზადებასთან დაკავშირებული საკითხები მდგომარეობა. ორიენტირი აღნიშნა, რომ ორივე მხარე ცდილობს ხელი შეუწყოს ამ მიზნით სსრ კავშირისა და ამერიკის შეერთებული შტატების მოსკოვსა და ვაშინგტონში გამართულ ყოველწლიურ კონსულტაციებს ურთიერთის შეტევითი შეიარაღების შეზღუდვის დარგში ზოგიერთი ღონისძიების შესახებ.

ა. ა. გრომიკომ და ს. ვენსმა ერთმანეთს საფუძვლიანი სჯა-ბაასი ჰქონდათ ახლო აღმოსავლეთის მოწესრიგების პრობლემებზე. ორივე მხარე ხელმძღვანელობს იმით, რომ ახლო აღმოსავლეთში დღევანდელი არსებული დაძაბულობის კვლავ ლიკვიდაცია ერთ-ერთი უმთავრესი ამოცანაა მშვიდობისა და საერთაშორისო უშიშროების უზრუნველყოფის საქმეში. ისინი დარწმუნებული არიან, რომ ამ მიზნის მისაღწევად მნიშვნელოვანი როლი უნდა შეასრულოს ახლო აღმოსავლეთის შესახებ ჟენევის საზღვარ კონფერენციამ — საერთაშორისო ფორუმმა რომელიც სპეციალურად შეიქმნა ყველა დაინტერესებული მხარის ინტერესებისათვის ახლო აღმოსავლეთის პრობლემის მოწესრიგების მოლაპარაკების მიზნით. მხარეებმა დაადასტურა, რომ სსრ კავშირისა და ამერიკის შეერთებული შტატების ჟენევის კონფერენციის თანამოქმედების არსებითი მნიშვნელობა აქვს ახლო აღმოსავლეთში სამართლიანი, ხანგრძლივი და მტკიცე მშვიდობის მისაღწევად. და შეთანხმდნენ, რომ ერთობლივი მეცადინეობით ხელს შეუწყობენ კონფერენციის მუშაობის განახლებას 1977 წლის შემოდგომის განმავლობაში, რაგდან თვალსაწიერში მისი გულისხმით მომზადების აუცილებლობას. ამ მიზნით სსრ კავშირი და ამერიკის შეერთებული შტატები მოსკოვსა და ვაშინგტონში გამართავენ ყოველთვიურ კონსულტაციებს ელჩთა დონეზე. ისინი შეთანხმდნენ აგრეთვე, რომ იმოქმედებენ. ამ მიმართულებით იმ მხარეებთან თავიანთი კონტაქტის დროს, რომლებიც უშუალოდ არიან ჩაბმული ახლო აღმოსავლეტის კონფლიქტში.

□

იმაღლებენ კვალიფიკაციას

საქართველოს კომპარტიის ცენტრალურ კომიტეტთან არსებულ პარტიული და საბჭოთა მუშაკების კვალიფიკაციის ამაღლების კურსებზე სწავლა დაამთავრეს რესპუბლიკის სამეცნიერო-კვლევითი ინსტიტუტების და ზოგიერთი უმაღლესი სასწავლებლების პარტიულ ორგანიზაციათა მდივნებმა.

მსმენელთა წინაშე გამოვიდნენ საქართველოს კომპარტიის ცენტრალური კომიტეტის მეცნიერებისა და სასწავლებელთა განყოფილებების გამგე, საქართველოს სსრ მეცნიერებათა აკადემიის წევრ-კორესპონდენტი ე. სეხნიაშვილი, საქართველოს სსრ მინისტრთა საბჭოს მეცნიერებისა და ტექნიკის სახელმწიფო კომიტეტის თავმჯდომარე, რესპუბლიკის მეცნიერებათა აკადემიის წევრ-კორესპონდენტი ი. გეგეჭკორი, საქართველოს სსრ სახელმწიფო საგეგმო კომიტეტთან არსებული ეკონომიკის და სახალხო მეურნეობის დაგეგმვის სამეცნიერო-კვლევითი ინსტიტუტის დირექტორი, პროფესორი ვ. მელქაძე, საქართველოს კომპარტიის ცენტრალურ კომიტეტთან არსებული პარტიის ისტორიის ინსტიტუტის დირექტორის მოადგილე სამეცნიერო ნაწილში, პროფესორი გ. მერკვილაძე, საქართველოს კომპარტიის ცენტრალური კომიტეტის განყოფილებათა გამგის მოადგილეები, პროფესორი თ. ჯაფარიძე, ფილოსოფიის მეცნიერებათა კანდიდატი რ. ჩოჩიევი, ს. ბელაევსკაია, თ. ურჩანეიშვილი. დამსწრეთ მოისმინეს ანგარიშები საქართველოს სსრ მინისტრთა საბჭოს თავმჯდომარის პირველი მოადგილის შ. კიკნაძის, საქართველოს სსრ მინისტრთა საბჭოსთან არსებული სახელმწიფო უშიშროების კომიტეტის თავმჯდომარის მოადგილის ნ. მაისურაძის, საქართველოს კომპარტიის ცენტრალური კომიტეტის აპარატის მუშაკთა გამოსვლები და სხვ.

კურსების მუშაობის შედეგები შეაჯამა საქართველოს კომპარტიის ცენტრალური კომიტეტის ორგანიზაციულ-პარტიული მუშაობის განყოფილების გამგემ ს. ხაბეიშვილმა. (საქინფორმი).

მშრომელი ადამიანის შესაფერისი ცხოვრების ღესი

კიევი, 20 მაისი. (საკდესი). აქ დამთავრდა საკავშირო სამეცნიერო-პრაქტიკული კონფერენცია „სოციალისტური ცხოვრების წესი და იდეოლოგიური მუშაობის საკითხები“. კონფერენციის მონაწილეებმა ღრმად გააანალიზეს ჩვენი პარტიისა და ხალხის ბრძოლის უმდიდრესი გამოცდილება სოციალისტური ცხოვრების წესის დამკვიდრებისათვის, მისი შემდგომი განვითარებისათვის.

კონფერენციის მუშაობას განსაკუთრებული მნიშვნელობა მიანიჭა სსკპ ცენტრალური კომიტეტის გენერალური მდივნის ამხანაგ ლ. ი. ბრეჟნევის მისალმებამ.

კონფერენციაზე გამოვიდნენ სსრ კავშირის მეცნიერებათა აკადემიის პრეზიდენტი პ. ნ. ფედოსეევი, ჟურნალ „კომუნისტის“ მთავარი რედაქტორი რ. ი. კოსოლაპოვი, სკკპ ცენტრალური კომიტეტის განყოფილებათა გამგეების მოადგილეები ნ. ფ. ლუშინი და ვ. ა. მედვედევი, მთელი რიგი რესპუბლიკების, მხარეების, ოლქების პარტიული ხელმძღვანელები, მეცნიერები. მათ გამოსვლებში აღინიშნა, რომ სოციალისტური ცხოვრების წესი ისტორიულ რეალობად იქცა ჩვენს ქვეყანაში და სოციალისტური თანამეგობრობის სხვა ქვეყნებში.

აღინიშნა, რომ საკავშირო კონფერენციის მასალებსა და დასკვნებს დიდი მნიშვნელობა ექნება როგორც კომუნისტური მშენებლობის მეცნიერებისათვის, ისე პრაქტიკისთვისაც.

კონფერენციის მუშაობაში მონაწილეობდა სსკპ ცენტრალური კომიტეტის „კულტურის განყოფილების გამგე ვ. თ. შეჟრო.

კონფერენციაზე საბოლოო სტატუი წარმოთქვა სსკპ ცენტრალური კომიტეტის პოლიტბიუროს წევრმა, ლენინის კომპარტიის ცენტრალური კომიტეტის პირველმა მდივანმა ლ. ი. ბრეჟნევმა.

კონფერენციის მონაწილეებმა დიდი აღფოთებით მიიღეს მისასალმებელი წერილი ამხანაგ ლ. ი. ბრეჟნევისადმი.

ᲮᲐᲚᲮᲗᲐ ᲛᲔᲒᲝᲑᲠᲝᲑᲘᲡ ᲛᲔᲠᲘᲓᲘᲐᲜᲔᲑᲘ

სიტყვა თბილისზე

რუბრიკა „კომუნისტის“ მკითხველებმა იციან, ამ დღეებში თბილისში გაიმართა გაეროსკენილი სოფიკო მწერლის დერენიკ დემირჩიანის დაბადების 80-100 წლისთავისადმი მიძღვნილი საიუბილეო საღამო, სადაც კულტურის სხვა მოღვაწეებთან ერთად სიტყვა წარმოთქვა ერევნის სახელმწიფო უნივერსიტეტის პროფესორმა ლეონტ ასვაძემ. ქვემით, როგორც ვფიქრობთ, ლ. ასვაძემ ჩვენი რედაქციის თხოვნით სწორედ თავისი გამოსვლის საუძველზე დაწერა.

სიცოცხლის სანეტარო ასაკი — ჭაბუკობის ხანა, ხასიათის ჩამოყალიბების წლები — დერენიკ დემირჩიანმა, რომლის დაბადების 80-100 წლისთავი ამ დღეებში აღინიშნა, თბილისში გაატარა, ამიტომ მინდა ორიოდე სიტყვა ვთქვა ამ მშვენიერ ქალაქზე, საერთოდ დიდი როლი რომ შეასრულა სომეხი ერის სულიერ ცხოვრებაში.

ისტორიამ იცის, რომ რევოლუციამდელი თბილისი მთელი ამიერკავკასიის კულტურული ცენტრი — არა მარტო ქართველთა, არამედ მთელი კავკასიელი ხალხების მხატვრული აზროვნების ცენტრიც ყოფილიყო, რომ აქეთ გაეტარებინათ თავისი შეგნებული ცხოვრება აღმოსავლურ-სომხური ლიტერატურის თითქმის ყველა ცნობილ მოღვაწეს. თანამედროვე სომეხი მკითხველის ცნობიერებაში ძველი თბილისის ხატება ხალხთა შეძმობილების ამაღელვებელი ფაქტებითა და სომეხი მწერლების მადლიერების გრძნობით გამობარი ფერებით შემოსილა, ჩვენმა წინაპრებმა შთამომავლობის დამოძღვრისათვის რომ დაგვიტოვეს.

ამის დასტურად თუნდაც ის აღფრთოვანებული აღწერაც საკმარისია, ოვანეს თუმანიანმა რომ შეიტანა თბილისის შესახებ.

„ძველი თბილისი...

ეს იყო განუმეორებელი თავისთავადი სამყარო, სადაც თავთავისი ნიშანდობლივი ყოფითა და კილორიკით განსხვავებული ხალხების ერთიანობამ საგანგებოდ გამორჩეული საუცხოო ცხოვრება შექმნა და რამდენადაც ამ ცხოვრებას ასაზრდოებდა და ტონს აძლევდა ცხოველმყოფელი ქართული სული, ამიტომ ძველი ტფილისი ერთმანეთისათვის უცხო ელემენტების უბრალო ეთნოგრაფიულ საკრებულოს როდი წარმოადგენდა, არამედ — მხიარულ საქორწინო ხალიჩას, სადაც კავკასის ყველა ერი და ტომი ესწრებოდა მოსაწვეთებით.

და მართლაც, 1883 წელს, როცა სკოლაში შესვლელად პირველად ჩამოვედი თბილისში, მეგონა, უზარმაზარ საქორწილო ნაოიმზე მოვხვდი-მეთქი“.

ამას ჩვენ მხოლოდ ის შეგვიძლია დავუმატოთ, რომ ახლანდელი განახლებული თბილისი დღესაც მუდამ ზმად არის კვლავაც მოიწვიოს ხალხები შემძმობილების სადიდებელ სანუკვარ ზეიმებზე, რომლებიც ჩვენში სახელმწიფოებრივ პოლიტიკად არის გადაქცეული.

ამ შეძმობილების ბალავარი ჩვენი ხალხების რჩეულმა შვილებმა ჩადგეს და ჩაადუღაბეს, იმ მოღვაწეებმა, ვინც შუმანიზმისა და დემოკრატიის წილი იდეალები იწამა გზამკვლევ ვარსკლავად. ისინი ჩვენი დიდი წინაპრები არიან და რაკი მათი სიბრძნე და კეთილშობილება მარად გაუხუნარია, ჩვენც ისტორიის იმ რამდენიმე გვერდს გადავფურცლავთ, დღესაც სიამაყით რომ გვაღსვს.

ჩემ თვალწინ ცოცხლდება პოეტური და დრამატურგიული ხელოვნების ორი გოლიათი — ორი დიდი მეგობარი — აკაკი წერეთელი და გაბრიელ სუნდუკიანი, ისინი მოსეირნობენ თბილისის უშშვენიერეს მთავარ ქუჩაზე... მე თითქოს იმასაც ვხედავ, „პეპოს“ 30-ე წლისთავისადმი მიძღვნილ ზეიმზე როგორ უბრწყინავს სახე გაბრიელ სუნდუკიანს, როცა მისივე პიესის როლების შემსრულებელი მსახიობები — ქართული სცენის გამოჩენილი ოსტატები — ვასო აბაშიძე, კოტე ყიფიანი, კოტე მესხი ტაშით ქართულით ესალმებიან მას... და ამას გვერდით იმასაც სახიერად წარმოვიდგენ, თბილისელები რაოდენი მწუხარებით კითხულობენ გაზეთში დასტამბულ განსვენებული სუნდუკიანის ანდერძის უკანასკნელ სტრიქონებს: „მშვიდობით საყვარელო ადამიანებო, რომელი ეროვნებისა, ტომისა და სარწმუნოებისაც უნდა იყოთ! მშვიდობით, ჩემო საყვარელო ტფილის-ქალაქო! ყველას ბაყვარული ჩემს გულში ღრმად ჩამარხული თან მიმაქვს“.

რახან სიტყვამ მოიტანა, ბარემ ისიც წარმოვიდგინოთ, როგორ ღრმა სევდით დაწერდა ქართული პოეზიის თაჭედარა პატრიარქი — დიდი აკაკი — მეგობრის ხსოვნისადმი მიძღვნილ ლექსს, რომელშიც ასეთი სტრიქონებია: „ოღონდ კაცი ყოფილიყო, მისთვის იყო ყველა ერთი, სიმართლე და თანხწორობა იყო მისი რწმენა, ღმერთი“.

მოდით ო. თუმანიანის მწუხარებაც გავიხსენოთ, 1915 წელს განსვენებული ბრძენი კაცის ვაჟა-ფშაველას სარეცელთან რომ განუცდია და ისიც მოვიგონოთ, ქართველი თანამოძმის სისადავეს როდენ აღფრთოვანებია იგი: „ოთახში არავითარი მორთულობა. იდგა ტახტი, ერთი მაგიდა და ერთი სკამი, თვითონ კი ჩოხაში იყო...“

დაე აქვე წარმოვიდგინოთ ო. თუმანიანი ქართველი პოეტების — პაოლო იაშვილის, ტიციან ტაბიძის წრეში — „ცისფერი ყანწების“ ამხანაგობიდან. და აქვე გავიხსენოთ ნინო ტაბიძის სიტყვებიც: ო. თუმანიანის სახით „მამა შევიძინე, რომელიც მე არ მყავდაო“. ბარემ ისიც მოვიგონოთ, რომ ქართული პოეზიის დღე ოვანეს თუმანიანს თავის დღესასწაულადაც შეუცვნია. „დილადრიან ჯერ წერილსა და ყვავილებს გამოგვიგზავნიდა, მერე კი თვითონ გვესტუმრებოდა ხოლმე, რომ ეს დღე ჩვენთან ერთად გაეტარებინა“ — იგონებს ქალბატონი ნინო.

ჭეშმარიტად ლამაზი ფიურცლებია, ნამდვილი მხატვარ-ჰუმანისტების ღირსებას რომ შეჰფერის...

რატომ გავიხსენე ეს ყველაფერი? იმიტომ, რომ დ. დემირჩიანი უმცროსი მეგობარი და თანამებრძოლი იყო თუმანიანისა, ისიც იმ გარემოდან გამოვიდა, იმასაც ამ ქალაქის წყალი ჰქონდა დალეული, ქალაქის, სადაც ნატო გაბუნია-ცაგარლისა ქართული ხალხური მელოდიების შესრულებით აღნიშნავდა სომეხი არტისტის იუბალეს, ხოლო მაკა საფაროვა-აბაშიძისა და კოტე ყიფიანის იუბილეებს სომხური თეატრიც ზეიმობდა...

ჩემ თვალწინ ცოცხლდება 1910-იანი წლების ჭაბუკი დერენიკ დემირჩიანი. უენევიდან ახლად დაბრუნებული უმაღლესი განათლებით, ახალგაზრდა პოეტი, პროზაიკოსი, დრამატურგი, ამავე დროს თეატრალური რეცენზენტი, სომხური სტუდიერების მასწავლებელი. უბრალოდ ჩაცმული, მოკრძალებული. და მე ეგრეც არ მეპარება, რომ უთუოდ იმ წლებში ჩამოყალიბდა დერენიკ დემირჩიანი როგორც ინტერნაციონალური მსოფლმხედველობის მწერალი, მომავალში დიდი რომანის „ვარდანანჭის“ ავტორი, მარად დაუვიწყარი კ. გამსახურდიას მომავალი მეგობარი, რომელთა შეძმობილება მათი სიცოცხლის ბოლო დღეებამდე დღეგრძელობდა.

აი რატომ ვარჩიე დ. დემირჩიანის ცხოვრებასა და შემოქმედებაზე საუბარს უახლოესი წარსულის ზოგიერთი გვერდის გადაფურცვლა იმ შეგნებით, რომ წარსულიდან ჩვენ უნდა ვიღებდეთ არა ფერფლს, არამედ — ცეცხლს ჩაუმქრალი კოცონისათვის მეგობრობისა, რომლის ცოტადენი იყო და არის ქალაქი თბილისი.

დაე მარადიულად ცოცხლობდეს და პყვავოდეს ჩვენს გულში საყვარელი ქალაქი თბილისი, სადაც უცხოელთა და უმოღვაწეთა მოძმეთა გვერდით სომეხთა თავკაცებს და მათთან ერთად დერენიკ დემირჩიანს.

ლევონ ასვაძდიანი,
ფილოლოგიურ მეცნიერებათა დოქტორი, ერევნის სახელმწიფო უნივერსიტეტის პროფესორი.

21 მაისი

მსოფლიოს ამბები

საკლესი ● ტელეტაიპის გაზეთისთვის

ოქტომბრის მე-60 წლისთავის შესაგებრად

მუშური ღირსების საქმე

ჩეხოსლოვაკიელ მშრომელთა დიდი ოქტომბრის საიუბილეო სოციალისტური შეჯიბრება

ჩეხოსლოვაკიის პროფკავშირების ცენტრალური საბჭოს მღვანმა ბედრიხ კაჩირემა ახალი ამბების სააგენტოს კორესპონდენტისათვის მიცემულ ინტერვიუში ისაუბრა იმის თაობაზე, თუ როგორ გაშალეს ჩეხოსლოვაკიელმა მშრომელებმა შეჯიბრება დიდი ოქტომბრის სოციალისტური რევოლუციის მე-60 წლისთავის აღსანიშნავად.

დიდი ოქტომბრის მე-60 წლისთავის ღირსეული შეხვედრისათვის პატრიოტული მოძრაობა ჩვენს ქვეყანაში აღინიშნება მშრომელთა შრომითი აქტიურობის, შემოქმედებითი ინიციატივის ამაღლებით. ფართოვდება სოციალისტური შეჯიბრება მიეძღვნა ხოტწლების მეორე წლის დაიალებათა ვადამდე შესრულებისათვის, ჩეხოსლოვაკიის კომპარტიის XV ყრილობის მიერ წამოყენებული ეკონომიკური და სოციალური პროგრამების თანმიმდევრული განხორციელებისათვის. ყოველდღიურად ახალი ამბები მოდის ამ შრომითი ვალდებულებების შესახებ, რომლებსაც რესპუბლიკის ქალაქებისა და სოფლების მშრომელები ოქტომბრის იუბილეს — მთელი პროგრესული კაცობრიობის უდიდეს დღესასწაულს უძღვნიან. საწარმოები და ქარხნების კოლექტივები ეჯიბრებიან ერთმანეთს მუშაობის ეფექტიანობის ამაღლებაში, სათბობის, ელექტროენერგიის, დეფიციტური ნედლეულის დაზოგვაში. და, ცხადია, განსაკუთრებულ ყურადღებას უთმობენ საბჭოთა საექსპორტო შეკვეთების ხარისხიანად და ვადამდე შესრულებას.

მღვდა ბოლოსლავის საავტომობილო ქარხნის კოლექტივმა შეჯიბრება დაიწყო წარმოების ეფექტიანობისა და პროდუქციის ხარისხის ამაღლების დევიზით. კლიმენტ გოტვალდის სახელობის „ნოვა გორის“ კომბინატის მეთოდოლოგიებმა გადაწყვიტეს წლიური გეგმის გადამეტებით შესრულება 69 ათასი ტონა თოლადი, დიდი ოქტომბრის საიუბილეო დამაკრელურ ვახტზე დგებიან პლზენის ჟ. ი. ლენინის სახელობის მანქანათმშენებელი კომბინატის და ტრანსპორტის დიდი ოქტომბრის სოციალისტური რევოლუციის სახელობის მეტალურგიული კომბინატის კოლექტივები. ის სპეციალური ტატულები, რომლებიც ამ საწარმოებს მიენიჭათ სოციალისტური შეჯიბრების შედეგების მიხედვით, ნათლად მოწმობენ მათი გამარჯვებებით შეხვედრენ დიდი ოქტომბრის მისამთელი წლისთავს, დიდი პოლიტიკური მნიშვნელობა აქვს. იგი პატრიოტული და ღრმა ინტერნაციონალური სოციალისტური ხასიათისაა. დიდად ეთანხმება რა ბოდიაჩშტის ჩეჩელის მეტალურგიული და მანქანათმშენებელი ქარხნის კოლექტივის ინიციატივას ოქტომბრის საიუბილეო დამკრელურ ვახტა

აკაკი შანიძე 90 წლისაა

დიდი მეცნიერი, სახიქადული მამულიშვილი

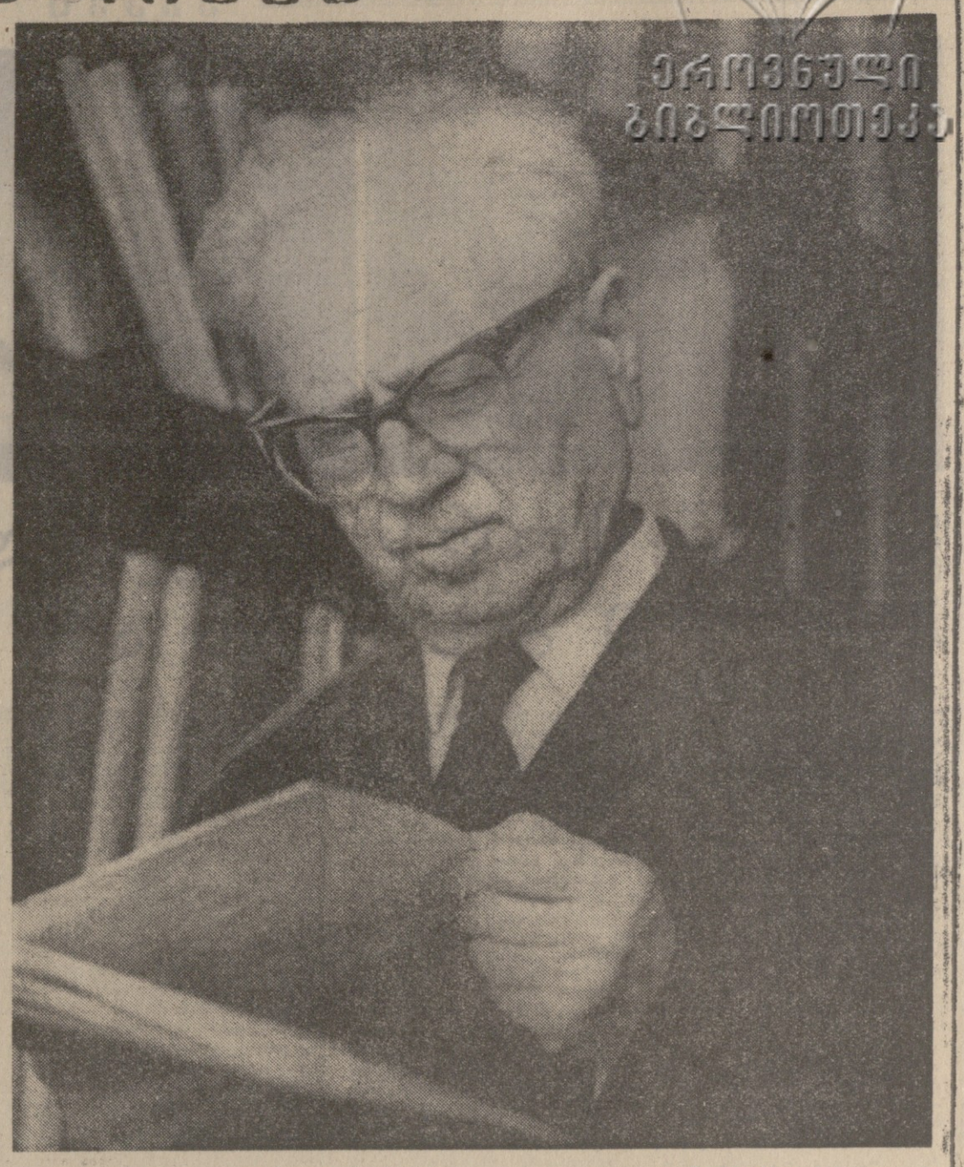

გ. სანაიას ფოტო.

ქართველი ხალხი და მასთან ერთად მთელი ჩვენი ქვეყნის სამეცნიერო საზოგადოება ამ დღეებში აღტაცებულითა და გულითადი პატივისცემით აღნიშნავს გამოჩენილი ქართველი მეცნიერის — აკადემიკოს აკაკი შანიძის დაბადების 90-ე წლისთავს, მხურვალედ მიესალმება ჩვენს სახელოვან იუბილარს, რომლის სახელთანაც დაკავშირებულია ქართული მეცნიერების ბევრი ბრწყინვალე ფურცელი, ქართული ლიტერატურის ბევრი მნიშვნელოვანი წარმატება.

აკაკი შანიძე იყო ჩვენი ერის დიდი თავკაცის ივანე ჯავახიშვილის უახლოესი თანამშრომელი და ერთ-ერთი აქტიური წევრი ქართველ მეცნიერთა იმ მცირერიცხოვანი ჯგუფისა, რომლის შეუპოვარი და თავდადებული ბრძოლის შედეგად დაარსდა პირველი ქართული უმაღლესი სასწავლებელი — თბილისის უნივერსიტეტი.

აკაკი შანიძემ გიორგი ახვლედიანთან ერთად შექმნა ქართული ხაენათმეცნიერო სკოლა, რომელმაც საყოველთაო აღიარება პოვა როგორც ჩვენში, საბჭოთა კავშირში, ისე საზღვარგარეთ.

ბრწყინვალე მეცნიერი, ავთენტური საზოგადო მოღვაწე, გულისხმიერი აღმზრდელი, პრინციპული და შეუპოვარი მოქალაქე — ასეთია ჩვენი სახელოვანი თანამემამულე აკადემიკოსი აკაკი შანიძე. ყოველივე ამით გამოსახსრა მან ხალხის განსაკუთრებული პატივისცემა და სიყვარული.

აკაკი გაბრიელის ძე შანიძე დაიბადა 1887 წლის 26 ნოემბერს სოხუმის ოლქის სოფელ ნოღაში. ქუთაისის გიმნაზიის დამთავრების შემდეგ, 1909 წელს, შევიდა პეტერბურგის უნივერსიტეტის აღმოსავლურ ენათა ფაკულტეტზე.

ა. შანიძე სტუდენტობის წლებშივე აქტიურად ჩაება სამეცნიერო მოღვაწეობაში. 1911 წელს მიაგნო ე. წ. შავ-ბეჭდისფერში დიალექტური მასალის შესაკრებად. ქართული ენის მთის კილოებზე სამუშაოდ ის პირველად გაემგზავრა 1913 წელს. ამ მოგზაურობის ჩანაწერებმა იმთავითვე გამოარჩიეს ახალგაზრდა მეცნიერის ნიჭი და ენათმეცნიერების ასპარეზზე მისი ღირსეული მოსვლა აღნიშნეს. 1915 წელს დაიბეჭდა მთის კილოების პირველი მოკლე ქრამატიკული მიმოხილვა — „ქართული კილოები მთაში“, რითაც სათავე დაედო ქართული დიალექტების მეცნიერულ კვლევას.

მთის კილოებზე დაკვირვებამ საშუალება მისცა შანიძეს ღრმად ჩასწვდომოდა ქართული ზმნის თავისებურებებს და ეჭვნა მისი პრეფიქსების ბუნება. ამ პრეფიქსების მიკვლევა ახალგაზრდა მკვლევარის პირველი მონოგრაფიული ნაშრომი, რომლის ბეჭდვაც 1915 წელს დაიწყო რუსეთის მეცნიერებათა აკადემიის სტამბაში.

1917 წლის თებერვლის რევოლუციის შემდეგ ა. შანიძე ჩამოდის თბილისში და აქტიურ მონაწილეობას იღებს თბილისის უნივერსიტეტის (დაარსებაში: იგი ხდება უნივერსიტეტის დამაარსებელთა საინიციატივო ჯგუფში, ხოლო უნივერსიტეტის გახსნის შემდეგ — მის პირველ პროფესორთა კოლეგიაში. აქ კითხულობდა ლექციებს ჯერ არაბული და სომხური ენებიდან, 1919 წლიდან (პროფ. ი. ყიფშიძის გარდაცვალების შემდეგ) — ძველ ქართულ ენაში. ამავე დროიდან ის განაგებდა ქართული ენის კათედრას, ხოლო ამ კათედრის ორჯერ გაყოფის შემდეგ (1945 წლიდან) ვიდრე უცილობელ ხელმძღვანელობას ძველი ქართული ენის კათედრას.

1920 წელს უნივერსიტეტმა გამოსცა ა. შანიძის ფუნდამენტური გამოკვლევა „სუბიექტური პრეფიქსი მესამე პირისა და ობიექტური პრეფიქსი მესამე პირისა ქართულ ზმნებში“, რომელიც ადრე რუსულად უნდა დაებეჭდათ პეტერბურგში. ეს ნაშრომი ავტორმა წარუდგინა პროფესორთა საბჭოს დოქტორის სამეცნიერო ხარისხის მოსაპოვებლად და ბრწყინვალედ დაიცვა იგი 1920 წლის 9 მაისს. ეს პირველი დისერტაცია იყო თბილისის უნივერსიტეტში, და საერთოდ პირველი დისერტაცია, რომლის დაცვაც ქართულ ენაზე შედიოდა.

ა. შანიძის ამ ნაშრომით იწყება ახალი ეტაპი ქართული ენის მეცნიერული კვლევის საქმეში. ამ გამოკვლევამ ნათელი გახადა ქართველი ზმნის სტრუქტურა, მისი მრავალპირიანობა, რაც საფუძვლად უდევს ზმნის თელ რიგ სპეციფიკურ კატეგორიებს.

ა. შანიძემ პირველმა განიხილა მთელი სიგრძე-სიგანით და მეცნიერული სიღრმით როგორც ქართული ზმნის პირი, ისე სხვა ძირითადი გრამატიკული კატეგორიები, მათ შორის რამდენიმე კატეგორია უშუალოდ მის მიერ იქნა დადგენილი.

ქართული ენის მორფოლოგიის დარგში მეცნიერის ყოველთვის ინტერესის საგანი იყო ზმნის ფორმათწარმოება. ამ საკითხს ეძღვნება მისი ფუნდამენტური ნაშრომი „ქართული ზმნის უღლების ისტორიიდან“, რომელიც ავტორმა 1930 წელს გამოქვეყნა. შემდგომში ავტორმა ახალი მონაცემებით, კვლევა-ძიების ახალი შედეგებით შეავსო და გაამდიდრა ეს წიგნი, რომელიც რამდენჯერმე დაიბეჭდა (1942-43, 1953, 1973 წლებში). ეს უბადლო ნაშრომი, თითქმის შვიდასგვერდიანი ნაბეჭდი — „ქართული ენის გრამატიკის საფუძვლები (მორფოლოგია)“ წიაღსასმენი წარმატება ყველასათვის, ვინც კი დაინტერესებულია ქართული ენის შესწავლით.

ამ ნაშრომის საფუძველზე ავტორმა შექმნა სახელმძღვანელო უმაღლესი სასწავლებლის სტუდენტთათვის და უკვე მრავალი წელია ქართული ენის მორფოლოგია ჩვენს უმაღლეს სკოლაში ამ სახელმძღვანელოთი ისწავლება.

ქიდევ ერთი დიდი ხანია, რაც ქართული ენა (ფონეტიკა, მორფოლოგია, სინტაქსი) და ძველი ქართული ენა და ლიტერატურა ა. შანიძის ავტორობითა და თანაავტორობით შექმნილი სახელმძღვანელოებით ისწავლება საშუალო სკოლაში.

სულ ახლახანს გამოიცა ა. შანიძის „ძველი ქართული ენის გრამატიკა“, რომელიც განკუთვნილია სახელმძღვანელოდ ჩვენი უმაღლესი სკოლისათვის.

ყოველივე ეს, ძველი ქართული ენის მეცნიერული შესწავლისა და უმნიშვნელოვანეს ძეგლთა გამოცემის საქმეში ჩვენს დიდ მეცნიერს განსაკუთრებული წვლილი აქვს შეტანილი. მან განაპირობა, გააფართოვა და გაალრმავა ქართული მეურნეობის ძეგლთა მეცნიერული გამოცემის ის შესანიშნავი ტრადიცია, რაც დანერგა აკადემიკოსმა ნიკო მარმა. მან შექმნა მთელი სკოლა ქართველ ფილოლოგთა, რომელთა შორის განსაკუთრებით აღსანიშნავია „ვეფხისტყაოსნის“ კრიტიკული ტექსტის, დადგენილი ყველა ძირითადი ხელნაწერისა და ბეჭდური გამოცემის საფუძველიანი შესწავლის შედეგად (1966 წ.). ა. შანიძე ავტორია მრავალი გამოკვლევისა „ვეფხისტყაოსნის“ ენის საკითხებზე. ი. აბაშიძესთან და გ. წერეთელთან ერთად ის იყო წევრი იმ სამეცნიერო ექსპედიციისა, რომელმაც 1960 წელს ეერუსალიმიდან ჩამოგვატანა რუსთაველის ფრესკული პორტრეტი.

ასეთ უაღრესად ფართო და ნაყოფიერ სამეცნიერო მუშაობასთან ერთად ა. შანიძე განუწყვეტლივ ეწეოდა დიდ საზოგადოებრივ მოღვაწეობას. თავ სხვადასხვა დროს არჩეული იყო თბილისის კიროვის რაიონული საბჭოს დეპუტატად და აღმასკომის წევრად, თბილისის საქალაქო საბჭოს დეპუტატად, 1971-1974 წლებში იყო საქართველოს სსრ უმაღლესი საბჭოს დეპუტატი.

1939 წლიდან ა. შანიძე სსრ კავშირის მეცნიერებათა აკადემიის წევრ-კორესპონდენტია. 1941 წელს იგი დამფუძნებელ წევრად შეეიდა საქართველოს სსრ მეცნიერებათა აკადემიაში. 1946 წლიდან განაგებდა აკადემიის საზოგადოებრივ მეცნიერებათა განყოფილებას, ხოლო 1948-1950 წლებში იყო აკადემიის ვიცე-პრეზიდენტი.

გამოჩენილი მეცნიერი მრავალი სამეცნიერო დაწესებულების საბჭოს წევრია, არის ქართული სალიტერატურო ენის ნორმათა დამდგენი სახელმწიფო კომისიის წევრი, ქართული შრიფტის კომიტეტის წევრი. მისი მთავარებითა და უშუალო ხელმძღვანელობით შეიქმნა რამდენიმე სახის ქართული შრიფტი.

აკაკი შანიძე ქართველ ფილოლოგთა რამდენიმე თაობის აღმზრდელია. მის უშუალო მოწაფეთა შორის არის აგრეთვე არა ერთი ცნობილი უცხოელი მეცნიერი, ხოლო საზოგადოდ, შეიძლება ითქვას, **ქართველოლოგიის დარგში მომუშავე თითქმის ყველა სპეციალისტი უშუალოდ ან შუალობით მის მოწაფედ თვლის თავს.**

გარდა ქართული და რუსული ენებისა, ა. შანიძის შრომები გამოქვეყნებულია სომხურ, ბულგარულ, ფრანგულ, გერმანულ, ინგლისურ ენებზე. სახელოვანი მეცნიერი არჩეულია პრაღის (ჩეხოსლოვაკია) აღმოსავლეთმცოდნეობის ინსტიტუტის წევრ-კორესპონდენტად, ფ. შილერის სახელობის იენის უნივერსიტეტის (გდრ) საპატიო დოქტორად, მინიჭებული აქვს საქართველოს სსრ მეცნიერების დამსახურებული მოღვაწისა და სომხეთის სსრ მეცნიერების დამსახურებული მოღვაწის წოდებანი.

სსრ კავშირის უმაღლესი საბჭოს პრეზიდიუმის ბრძანებულებით აკაკი შანიძე საჭურ არის დაჯილდოებული ლენინის ორდენით, აგრეთვე შრომის წითელი დროშის, ხალხთა მეგობრობისა და საპატიო ნიშნის ორდენებით.

როცა თვალს ვავლებთ აკაკი შანიძის მეცნიერულ და საზოგადოებრივ მოღვაწეობას, შეუძლებელია არ გაგვაოცოს მისმა სიღრმემ და მრავალმხრივობამ. როგორ შეძლო, როგორ მოასწრო ერთმა კაცმა ამდენი რამის გაკეთება! ახეთი რამ მხოლოდ რჩეულთა შორის რჩეულებს, იშვიათი მადლით ცხებულთ შეუძლიათ და აკაკი შანიძე სწორედ ასეთი რჩეულთაგანია.

დიდ ნიჭთან ერთად ბუნებამ ის ჯანმრთელობითა და ხანგრძლივი სიცოცხლითაც დაჯილდოვა და ბოლომდე შეინარჩუნა სიღრმე გონება და იშვიათი შრომის უნარი. თავისი ცხოვრების მეცხრე ათწლეულში მხეცრად ნაწამებმა მეცნიერმა გამოაქვეყნა ასზე მეტი სამეცნიერო ნაშრომი, მათ შორის რამდენიმე წიგნი: „ქართველთა მონასტერი ბულგარეთში და მისი ტიპიკონი“ (1971 წ.), „ქართული ენის გრამატიკის საფუძვლები“ (ახალი, შეესებული გამოცემა, 1973 წ.), „ეტლთა და შვეთა მნათობთათვის“ (ძველი ქართული ასტრონომიული ტრაქტატის ტექსტი გამოკვლევითა და ლექსიკონით, 1975 წ.), „ძველი ქართული ენის გრამატიკა“ (1976 წ.) და სხვანი.

ასეთი ხანდაზმულობის ასაკში ასე ნაყოფიერი ეუშაობის მაგალითი საერთოდ ცოტა იცის მეცნიერების ისტორიამ, მაგრამ ისიც ხომ ცნობილია, რომ ჩვენმა დიდმა წინაპარმა გრიგოლ ხანძთელმა ასორი წელი იცოცხლა და ბოლომდე ნაყოფიერ მოღვაწეობას ეწია. **ვუსურვოთ ჩვენს სასიქადულო მამულიშვილს — აკადემიკოს აკაკი შანიძეს, რომ ეს საზღვარიც დაეღწიოს და კიდევ დიდხანს ემოღვაწოს ქართული მეცნიერებისა და კულტურის საკეთილდღეოდ.**

ალ. ბარამიძე,
საქართველოს სსრ მეცნიერებათა აკადემიის აკადემიკოსი.

ზ. ჭუმბურიძე,
პროფესორი.

ქართული მეცნიერების ბერმუხა

**ქრონიკალურ ფაქტად იქცა ის, რომ ქართული მეცნიერების ბერმუხა, ქართული ფილოლოგიის ნესტორი, ქართული ენის ნორმათა დამდგენი, ქართული ენის ისტორიის ფუძემდებელი, ქართული ენის ნორმატიული გრამატიკის ავტორი, ქართული ენის ისტორიული გრამატიკის ავტორი, ქართული ენის ისტორიული ლექსიკონის ავტორი, ქართული ენის ისტორიული ლექსიკონის ავტორი, ქართული ენის ისტორიული ლექსიკონ

КОМУНИСТИН ЛЕНИНСКЕ 66443 ТЕЛ. 09880 Год. XI Број 14 Среда 3 јануар 1973 Цена 50 пара

Ветар у леђа за 1973. годину

Председник Републике Тито примио делегацију Привредне коморе Србије

Председник Републике Тито примио је данас делегацију Привредне коморе Србије, коју је предводио председник Привредне коморе Србије Душан Вујошевић.

Председник Тито је примио делегацију у присуству председника Извршног већа Скупштине Србије Мике Шпанца.

Председник Привредне коморе Србије Душан Вујошевић упознао је председника Републике Тита са резултатима остварења привреде Србије у 1972. години, са основним правцима развоја привреде у 1973. години и са неким проблемима у привређивању.

Председник Републике Тито је изразио задовољство што привреда Србије у 1972. години остварује добре резултате и што се у 1973. години очекује даљи напредак.

Председник Републике Тито је истакао да је потребно да се у 1973. години обезбеди што боља сарадња и што боље повезивање привреде Србије са привредом осталих република и покрајина, као и да се обезбеди што боља сарадња са иностранством.

Председник Републике Тито је нагласио