1926 წ. ოქტომბერი.

№ 10.

ფასი 2 ფრ.

დამოუკიდებელი საქართველო

La Géorgie Indépendante

1926. — OCTOBRE N 10

Prix : 2 fr.

საქართველოს პოლიტიკური პარტიების საგრთო ორგანო.

ევროპის სტაბილიზაცია.

დიდი ომის შემდეგ ეს პირველი წელიწადია, როცა გადაჭრით შეიძლება ითქვას, რომ ჩვენ ევროპის სტაბილიზაციის ხანაში შევსდგით ფეხი. ამის მაჩვენებელი გადამწყვეტი მოვლენა ჩვენს უკანაა: გერმანიის ერთა ლიგის წევრად გახდომა და ლოკარნოს შეთანხმების ძალაში შესვლა.

ამით სასტიკი დამარცხება იგემა რევანშის პოლიტიკამ და გაიმარჯვა სავალდებულო არბიტრაჟის პრინციპმა საერთაშორისო დამოკიდებულებაში. უფრო ზოგადათ, მაგრამ არსებითათ, ეს მოასწავებს რეაქციის დამარცხებას და დემოკრატიის გამარჯვებას.

დემოკრატიამ ერთხელ კიდეც დაამარცხა რეაქცია... ბრძოლის ველზედ. გაიხსენეთ, რა მოუვიდათ ჰოჰენცოლერნებს, ჰაბსბურგებს, რომანოვებს, წინასწარმეტყველის შთამომავალთ. მაგრამ ვერსალის ზავმა იმედები გაუცრუა კაცობრიობას, მან ასაფეთქებელი მასალა ბლომათ დასტოვა. ჩვენ ვიყავით «რურის» მოწმე, როცა ახალი ქარტეხილი არც ისე შეუძლებელი იყო.

ვერსალის ზავს დართული ჰქონდა ვილსონის პაქტი, და ეს ბევრს მწარე დაცინვად ეჩვენებოდა. ამბობდენ, ერთა ლიგა განმეორებაა მეტერნიხის «საღვთო კავშირის» და მიზნად მხოლოდ არსებულ ხელშეკრულებათა დაცვას ისახავსო. სანამ ევროპის შუაგული, გერმანია, განზე იდგა, ეს ანალოგია არ იყო საფუძველს მოკლებული.

მაგრამ გავიდა ხანი და ის, რაც ვერსალში «დამატებად» გამოცხადდა (პაქტი), თავში მოექცა მთავარ დოკუმენტს (ზავს), და, გერმანიის ლიგაში შესვლის თანავე, უკვე იწყება უკანასკნელის «შესწორებაზე» ლაპარაკი. ჩვენ მხედველობაში გვაქვს ბრიან-შტრეზემანის ისტორიული «საუზმე» ტუარში, სადაც მსჯელობის საგანი გერმანია-საფრანგეთის დაახლოება იყო.

ამ გაბედულ ნაბიჯს წინ უძღოდა რესპუბლიკანურ-დემოკრატიულ წესწყობილების განმტკიცება გერმანიაში, ერთის მხრით, და გერმანია-საფრანგეთის სავაჭრო შეთანხმება, მეორეს მხრით. არა ნაკლებ საყურადღებოა ორივე ქვეყნის ზოგ მნიშვნელოვან სამრეწველო ტრესტების დაარსება. მათ შორის, ფოლადის უდიდეს ტრესტის პირობას ეს არის ხელი მოაწერეს.

დიდი ოდენი ითამაშა აგრეთვე შეერთებულ შტატების აშკარა მიდრეკილებამ «ძველი ქვეყნის» ფინანსიურათ დაპყრობისაკენ. მთელი ევროპა ვალდებულია მილიარდები უხადოს ამერიკას და ესეც, სარგებლობს რა ამ გარემოებას, კიდევ უფრო შეუბრალებლათ ხლართავს პირველს ახალ-ახალ ფინანსიურ ოპერაციებში. ევროპაში ფეხს იკიდებს შეგნება, რომ საჭიროა საერთო ძალ-ღონით გამკლავება ამერიკის მადასთან.

ამ შეგნების არაპირდაპირი საბუთი ერთა ლიგის მე-7 ყრილობამ მოგვცა, გასულ სექტემბერს, როცა მან გადასწყვიტა საერთაშორისო ეკონომიურ კონფერენციის მოწვევა: იქ დაისმის სწორეთ კითხვები მრეწველობისა და აღებ-მიცემობის მთავარ დარგების ერთგვარი რეგლამენტაციისა. უკვე ლაპარაკობენ ნედლი მასალის რაციონალურათ განაწილებაზე სახელმწიფოთა შორის, დამუშავებულ ფაბრიკატების პროპორციის დაწესებაზე თვითეულისთვის, საერთო ბაჟებზე, ვალიუტაზე, კრედიტზე და სხ. უფრო შორსაც მიდიან: სვამენ კითხვას ევროპის შეერთებულ შტატებზე.

ერთა ლიგამ მეორე კითხვაც დააყენა დღის წეს-რიგში, ეს არის განიარაღების საერთაშორისო კონფერენციის მოწვევა ახლო მომავალში. იჭვს გარეშეა, ამ უდიდეს მნიშვნელობის და რთული კითხვის გადაჭრა ბევრი სხვადასხვა ფაქტორისაგან არის დამოკიდებული. მაგრამ მათ შორის პირველი ალაგი უნდა დაეთმოს გერმანიის უშუალო თანამშრომლობას როგორც ლიგაში, ისე მის საბჭოში, აგრეთვე იმ ცდას, რომელსაც ეხლა აკეთებენ გერმანია-საფრანგეთის დაახლოებისათვის. ცდა არც ისე ადვილია, თუმცა მის განსახორციელებლათ, ლოკარნოს გარანტიების შემდეგ, არ არიან შეზღუდული დროთი, რომელიც ბოლოს და ბოლოს უებარი მალამოა ჭრილობათა შესახორდელათ.

არ არის ადვილათ წარმოსადგენი ყველა ის განუზომელი შედეგები, რომელიც მოჰყვება გერმანია-საფრანგეთის შეთანხმებულათ გამოსვლას საერთაშორისო ასპარეზზედ. ერთი, ყოველ შემთხვევაში, ამ თავითვე ცხადია—ეს ის, რომ ვერავინ შესძლებს მშვიდობიანობის დარღვევას ევროპაში.

ბევრს ლაპარაკობენ მუსოლინის და მის მიმდევართა (იტალიის გარეთ) შავ განზრახვებზე ერთა ლიგის და საზოგადოთ მშვიდობიანობის წინააღმდეგ. ამ მითქმა-მოთქმაში მართალია ის, რომ შავი დიქტატურა, ისე როგორც წითელი, ვერ ითმენს საერთაშორისო რეგლამენტაციას და ლამობს მის გარღვევას. მაგრამ ნუ დაივიწყებთ, მუსოლინი არც ისე გულადია გარეთ, როგორც შინ. ის იძულებული შეიქნა, მაგ., ლოკარნოს მიკედლებოდა, მიუხედავათ დიდი ქარ-ბუქის აყენებისა მასზე ადრე. იგივე დავინახეთ ჟენევაში წრეულს: პრიმო დე რივერამ უმთავრესათ მუსოლინის ჩაგონებით წაუყენა ლიგას ულტიმატუმი და, რომ არ გასჭრა, უბრალო თავმოყვარეობა მოითხოვდა ისპანიის გასვლას ლიგიდან, ხოლო მისმა წამქეზებელმა პირში წყალი დაიგუბა, თითქოს აქ არაფერიაო.

ასევე სასაცილოთ ჩაიფუშა ლივორნოს ინტრიგა, სადაც მუსოლინ-ჩემბერლენის შეხვედრას ახასიათებდენ, როგორც ბრიან-შტრეზემანის შეხვედრის წინააღმდეგ მიმართულს. ჩემბერლენმა ნახა შემდეგ ბრიანი, და უკანასკნელმა განუცხადა პრესას, რომ მე ვიცოდი წინდაწინ ჩემბერლენის მუსოლინთან შეხვედრა, ისე როგორც ჩემბერლენმა იცოდა ჩემი შტრეზემანთან შეხვედრაო. აქედან ცხადია, რომ ლონდონი ჩახედულია პარიზისა და ბერლინის კომბინაციაში, და რომს დარჩენია მათ მიზდიოს კუდში. იმის მტკიცება, ვითომ ფაშიზმმა ასწია იტალიის წონა საერთაშორისო სასწორზედ, ზღაპარია, ბალღების მოსატყუებლათ მოგონილი. ხოლო როცა იტალიის დიდი ერი განთავისუფლდება მუსოლინის დესპოტიისაგან, ის გვერდში ამოუდგება იმ ერებს, ვინც მშვიდობიანობისაკენ მიისწრაფვის დემოკრატიულის გზით.

მაშასადამე, გერმანია-საფრანგეთის ახალი გეზი შეიძლება ევროპის პოლიტიკის ნამდვილ ღერძად იქცეს. აქედან კი მეორე შედეგსაც უნდა გამოველოდეთ, რომელიც უაღრესი მნიშვნელობისაა ჩვენთვის.

საყოველთაოთ ცნობილია, რომ რუსეთ-საფრანგეთის კავშირი გამოწვეული იყო იმით, რომ არსებობდა საუკუნოებრივი მტრობა საფრანგეთსა და გერმანიას შორის. მუდმივი შიში რეინიდან რესპუბლიკანურ საფრანგეთს აიძულებდა არაბუნებრივ კავშირში შესულიყო დესპოტიურ რუსეთთან. დღეს კი არა ერთი და ორი ცნობილი ფრანგი ოცნებობს ძველი კავშირის აღდგენაზე რუსეთთან, როგორც კი ბოლშევიზმი დაემხობა. მაგრამ იმ წუთიდან, როცა ეს შიში გაჰქრება, ე. ი., როცა დაიწყება გერმანია-საფრანგეთის მჭიდრო თანამშრომლობა, საფრანგეთის მიდრეკილება რუსეთისაკენ ჰკარგავს აზრს და უნდა გაჰქრეს.

საფრანგეთმა კიდევ ვერსალის ზავიდან აულო ალღო შექმნილ მდგომარეობას, როცა მან აღმოაჩინა დიდი პოლონეთი, რომელთანაც ის სამხედრო კავშირშია. პოლონეთს და «მცირე ანტანტას» უნდა გაეწია საფრანგეთისთვის რუსეთის მაგიერობა გერმანიის წინააღმდეგ.

ისმის მეორე ამოცანა: გერმანია-საფრანგეთის დაახლოებას ლოღიკურათ გერმანია-პოლონეთის დაახლოება უნდა მოჰყვეს. ამის პირველი ჭეშტი ჩვენ ისევ ჟენევაში ვიხილეთ, როცა შტრეზემანმა პოლონეთის ლიგის საბჭოში დაშვების სასარგებლოთ მისცა ხმა. უფრო არსებითია ის გარემოება, რომ მარშალი პილსუდსკი გადაჭრით დასავლეთის ორიენტაციის მომხრეა.

საფრანგეთ-გერმანია-პოლონეთის, განუწყვეტელი ხაზი ატლანტიკიდან ბალტიის ზღვამდე, დასახლებული 140 მილიონი სულით, უძლიერესი როგორც სამხედრო, ისე ტეხნიკური და ინტელექტუალური ძალებით—უკვე ისეთი დიდი ფაქტორია, რომ მას უნდა გაუწიოს ანგარიში მთელმა მსოფლიომ.

მათ შორის, რა თქმა უნდა, რუსეთმაც. რა ზედ-გავლენა ექნება ევროპის სტაბილიზაციას და მის პოლიტიკის ახალ ორიენტაციას რუსეთზე და იქ დასახლებულ ერებზე,—ეს უკვე დამოუკიდებელი თემაა და ამაზე სხვა დროს უნდა შევჩერდეთ.

რუსეთის მდგომარეობა.

ეხლანდელი რუსეთი თავისი მდგომარეობით უკვე განწირულია. ის მსხვერპლად შეეწირა თავის გეოგრაფიულ მდებარეობას, პოლიტიკურსა და ეკონომიურ-კულტურულ სისუსტეს.

რუს სახელმწიფო მოღვაწეთა ზრუნვა და შრომა იქითქენ იყო მიმართული მე-18 და მე-19 საუკუნეში, რომ თბილ ზღვებისაკენ ეშოვათ გასავალი და მჭიდრო საბჯენი პუნქტები. მე-19 საუკუნის მანძილზე რუსეთმა მოასწრო სტრატეგიულად ხელსაყრელ პოზიციის მომაგრება და ძალთა შემოკრებვა საუკუნოებრივ ბიზნების მისაღწევათ და დიად ზრახვათა განსახორციელებლად: შორეულ-აღმოსავლეთში დიდი ოკეანესაკენ გაჭრა და მთელი სანაპირო ხაზის დაკავება წინამდებარე კუნძულითურთ; სამხრეთით კი შავი ზღვის რუსულ ზღვად გადაქცევა და ხმელთა შუა ზღვისაკენ სრუტეებში გავლენის იმ ზომაზე გაძლიერება, რომ სტამბოლისა და ხმელთა შუა ზღვის საკითხი მხოლოდ ღა დროის საკითხათ მიიჩნეოდა. დასავლეთით მთელი ბალტიკუმი საკუთარ ხელში დაიჭირა.

მეოცე საუკუნის თაობას მსოფლიო ომში უნდა გაემაგრებინა წარსულ თაობათაგან გადმონაცემი სახელმწიფოებრივი ძლიერება, გაეფართოებინა და განესრულებინა აღებულ გეზით იმპერიის საზღვრები და თბილ ზღვათა დაუფლებით საკუთარ ერის მომავალიც უზრუნველ ეყო და მსოფლიო პოლიტიკის მთავარი ღერძიც—ე. ი. ზღვებზე ბატონობა—ხელთ ჩაეგდო. სწორედ ამ გადამწყვეტ მომენტში უსუსტა რუსეთს შინაგანმა ძალამ: სულიერმა და ფიზიკურმა. ჯერ იაპონიის ომის ბოლომ დაამტკიცა, რომ წარსულით ნაანდერძევ ამოცანათა შესრულება რუსეთის მაშინდელ თაობას არ შეეძლო. ხოლო მსოფლიო ომმა კი სავსებით გააშიშვლა რუსეთის მორალურ სულიერი სისუსტე და სრული უძლურება. მიუხედავად საუკუნოებრივ სამხედრო, ტეხნიკურისა და ფინანსიურ მზადებათა, უთვალავ სიმდიდრისა და დოვლათის შექმნა-დაგროვებისა, მცხოვრებთა ძალზე გამრავლებისა და შედარებით წარსულთან უკეთ გაწრთვნისა, მთელი მსოფლიოს ყველა სათვალავში მყოფ სახელმწიფოთა აღურაცხელ დახმარებათა და შეწევნათა ფულით, ძალით, ჯარით თუ აზრით და რჩევით,—ყველა ამაების მიუხედავად რუსეთი დამარცხდა, დაიმსხვრა და სამი საუკუნის განმავლობაში შექმნილ-ანაგები სამ თვეში დაირღვა, დანაწილდა და განიბნია. სულიერ-კულტურულ ძალთა სისუსტე ვერ დაჰფარა ვერავითარმა ხელოვნურად შექმნილმა, გარედან მობერილმა ოსტატობამ. დაშლილისა და დავარდნილ რუსეთის მაშველად მხოლოდ ღა ბოლშევიზმი წარმოშვა რუსის ხალხმა. ბოლშევიზმი უკვე თითქმის მეათე წელია რაც რუსეთს ჰფლობს და ჰლამობს კიდეც ერთგვარი შინაგანი და საგარეო სტაბილიზაციის შეჰქმნას. შინაურს ვითარებაზე შემდეგ ვისაუბროთ. ეხლა გადავხედოთ მის საგარეო მდგომარეობის უცილობელს ფაქტებს.

მის უშუალო მეზობელთა შორის ყველაზე უძლიერესი იაპონიაა, და ყველაზე უსაშიშარეს დაკვრას ეს უმზადებს. ჯერ შარშან აგვისტოში განაცხადა ზედა-პალატის ერთმა წევრმა, რომ არც ამერიკა და არც ინგლისი არაა იაპონიის მტერი, და იაპონიას ამ სახელმწიფოთაგან არავითარი საფრთხე არც ეხლა და არც მომავალში არ მოელის; რომ სამაგიეროდ იაპონიას აურაცხელი საფრთხე მოელის და იაპონიის ბედს დიდ ხიფათს უმზადებს მისი ნამდვილი მტერი, რუსეთი, რომელიც მტერია ეხლა და მტრად დარჩება შემდეგშიც; რომ იაპონიის მთელი ძალა ამ მტრის წინააღმდეგ უნდა იქნეს

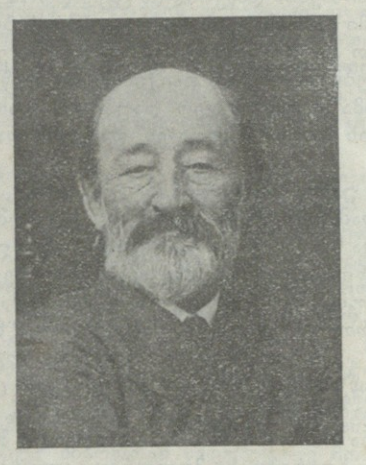

ვარლამ ჩერქეზიშვილი.

მიმართული. ამ სიტყვის შემდეგ ერთმა წელმა განვლო, რომლის განმავლობაში ინგლისის მუშაობაც ძალზე შენელდა სინგაპორეს ანტი-იაპონურ სიმაგრეთა გაძლიერებისათვის და ამერიკის პოზიციაც შესამჩნევად მორბილდა იაპონიისადმი.

ინგლის-ამერიკასთან საკონფლიქტო საკითხთა შორის უმთავრესი კოლონიზაციის საკითხია; ახალ შენთა რაზმები აღარ იგზავნებიან ინგლის-ამერიკის გავლენის სფეროებში, არამედ მათ სხვა გზისკენ მიმართავს იაპონიის მთავრობა. ეს რაზმები მცირე-რიცხოვანი არაა, წელიწადში ათეულ-ათასებს უდრის, და მათი მიმართულება დასავლეთისაკენ ე. ი. ციმბირისაკენ უნდა იქნეს აღებული. ასეთ გადაწყვეტილებას იაპონიის მთავრობა ვერ მიიღებდა, რომ მას ეს ახალი ზომა საერთაშორისო შეთანხმებით უზრუნველყოფილი არ ქონდეს.

უკეთეს დახასიათებას ჩინეთი იძლევა: მანჯურიის დიქტატორი ჩან-სო-ლინი შარშან რუსეთ-ჩინეთის საამხანაგო რკინის გზას დაეპატრონა ძალით და მისი გამგე ივანოვი შეიპყრო; შემდეგ ისევ შეუშვა ხელი, მაგრამ წრეულს რკინის გზის ფლოტილიას (მდინარე სუნგარზე) და სამოსწავლო დაწესებულებებს დაეპატრონა. ჩიჩერინმა ნოტები ბევრი სწერა საპროტესტოთ, მაგრამ ამაოდ. მეორეს მხრით, ჩინეთის მთავრობამ მიაღწია ულჩ ყარახანის პეკინიდან გაწვევას. თუ ჩინეთი, სამოქალაქო ომში გახვეული, ამას უბედავს რუსეთს, სჩანს ლომს სიბერით კბილები ჩასცვივნია და ძალა გამოსცლია. იაპონია-ჩინეთის ინტერესი და მოქმედება ცხადად მოწმობს შემდეგს მიზანდასახულობას: რუსეთის გაძევება მანჯურიიდან და მონღოლიიდან.

ჩუმი, მაგრამ არა ნაკლებ მძლავრია ის საფრთხე, რუსეთს რომ თურქესტანიდან მოელის. თურქესტანი მზადებაშია, მას გავლენიანი მოკავშირე და ინსტრუქტორები ჰყავს. ამ მოძრაობასაც რუსის განდევნა აქვს მიზნად შუა აზიიდან. ავღანისტანიც ანტირუსულ ორიენტაციისაკენ გადიხარა მწარე გამოცდილებით (ბოლშევიკების თავდასხმის შემდეგ დასავ.-ჩრდილო საზღვრებზე წყლის კუნძულის დაკავებით). ოსმალეთი, მიუხედავათ მოსკოვთან ფორმალურ მეგობრობისა, უკვე გზებს ეძებს, ერთა ლიგისკენ მიმავალს. აქაც ფეხს იკიდებს ორიენტაცია დასავლეთური.

მოსკოვმა კარგი ხანია იგრძნო, რომ აზიაში საქმე წაგებული აქვს და მთელი მისი ძალღონე ბალტიკუმზე შეაჯგუფა და დასავლეთის საზღვრებს მიაპყრა, სადაც განდიდდა და გაძლიერდა მისი ისტორიული მეტოქე პოლონეთი, რომლის ზრდა-განდიდება ისტორიულად რუსეთის დაცემასა და წახდენას მოასწავებს. რუსის საზღვრის მარცხენა ფერდოში თუ ძლიერი პოლონეთი ჰყავს მოსკოვს, მარჯვნივ არა ნაკლებ გამაგრებული პატრიოტიული ფინეთი უზის მას. ამათ შორის ესტონეთ-ლატვიის ხაზია, რომლის ხელთ ჩაგდებას სცდილობს მოსკოვი, მაგრამ პოლონეთ-ფინეთის გავლენით ყოველი ცდა დღემდე მარცხად დაუმთავრდა: კოლექტიურ ნოტაში მოსკოვს აგრძნობინეს ბალტიის რესპუბლიკებმა, რომ ისინი უფრო პოლონეთ-ფინეთთან იქნებიან ვიდრე მოსკოვთან. მათ ზურგს უმაგრებს მათი მეგობრები დასავლეთ ევროპაში: ინგლისის ფლოტის მოგზაურობა წარსულ წელში, საფრანგეთის სამხედრო ვიზიტი გდინაში—პოლონეთის სამხედრო პორტში—ძალზე აბრაზებს მოსკოვს, ხოლო ძალიან აიმედებს უკრაინასა და ბელოროსიას, რომლის სეპარატისტებს გამუდმებული კავშირი აქვთ რუსეთის მტრებთან. მოსკოვი თავის მტრად პოლონეთსაც ჰსახავს, რომლის გენ. პილსუდსკი დიდ მეგობრად ითვლება უკრაინელთა და თეთრ რუსთა (ბელორუსია). ბოლშევიკების შიში იმდენად დიდია პოლონეთის გავლენისა და უკრაინა-ბელორუსიის სეპარაციისა, რომ მათ პოლიტიკური ტერორი თვით უცხოეთშიც გადმოიტანეს: არ მოერიდნენ პეტლიურას მოკვლას, რომელსაც მისი მეგობრებიც მიაყოლეს. «პრავდა»—«იზვესტია» თვითვე მოწმობენ, რომ დასავლეთ საზღვრებზე რუსეთს ოშვიათი მტერი ჰყავს, რომლის ინტერესია რუსეთის საზღვრები ველიკოროსიის ეთნოგრაფიულს კალაპოტში ჩააყენოს, დააბეზიოს რაც შეიძლება შორს აღმოსავლეთისკენ.

თუ 1914—1918 წ.წ. მეომარ გერმანიას მსოფლიოს უდიდესი ნაწილი მტრად გადაეღობა წინ, მაგრამ ორიოდე მეგობარი მაინც შერჩა, ეხლანდელ ბოლშევიკურ რუსეთს მთელი მსოფლიო მტრულად უყურებს, ზოგიერთნი სახელმწიფონი დაინტერესებულნიც კი არიან მისი ძალზე გაფართოებულ სივრცის შემცირებაში და არა რუს ერთა მისგან ჩამოცილებაში. თვით გერმანია ერთა ლიგის წევრი—მოსკოვის მუქარა-გაფრთხილებათა მიუხედავად—შედის დიდ სახელმწიფოთა ეკონომიურ შეთანხმებაში, რომლის ფუძეა რკინა-ფოლადის პაქტი გერმანიისა, საფრანგეთის, ბელგია, ლუქსენბურგის მონაწილეობით. ამათი ეკონომიური შეთანხმების საგანი სხ. შორის და უმთავრესად ბაზრის განაწილებაა. უდიდესი ბაზარი ევროპაში კი რუსეთია. გერმანია ძალზე მომზადებული დაჰხვდა მსოფლიო კონფლიქტს: ფინანსიურად, ტეხნიკურად,

...ეროვნული ...

...ენის ისტორიის ...

(1846—1925)

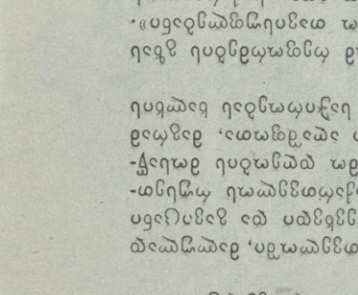

...ის დაბადების 75 წლისთავისადმი

...ის ნაშრომებს ...ენის ისტორიის ...ში ...ენის ...ის ...ის ...

ᱢᱮᱱᱟᱜᱮᱨ ᱫᱚ ᱵᱤᱞᱚᱛᱚᱨᱮ

Le Gérant : LARGILIÈRE.

Rédaction et Administration.
M. J. GOBEICHIA
18, rue des Acacias, Paris.

ბატონი ალექსანდრე ჯაბადარი ამბობს, რომ ეს ფოტო მან ვერ ნახა, ის ალბომში ჩაუდია, ალბომი კი ბინის ნაწილში ინახებოდა, სადაც ბინის ნაწილი ქირით გაეცა. ბატონი ალექსანდრე ამბობს, რომ ეს ფოტო