პროლეტარებო ყველა ქვეყნისა, შეერთდით!

კომუნისტი

გაზეთი გამოდის 1920 წლის 3 ივნისიდან

საქართველოს კომუნისტური პარტიის ცენტრალური კომიტეტის, საქართველოს სსრ უმაღლესი საბჭოსა და საქართველოს სსრ მინისტრთა საბჭოს ორგანო

KOMUNISTI — ОРГАН ЦК КП ГРУЗИИ, ВЕРХОВНОГО СОВЕТА ГРУЗИНСКОЙ ССР И СОВЕТА МИНИСТРОВ ГРУЗИНСКОЙ ССР

1977 პარასკევი 14 იანვარი № 11 (16748) ფასი 2 კაპ. 1977

შესანიშნავი გამარჯვება

სომხეთის ატომური ელექტროსადგურის მშენებლებს, მემონტაჟეებს, ექსპლოატაციის მუშაკებს, საინჟინრო-ტექნიკურ მუშაკებს, მშენებლობის ყველა მოღვაწეს

ძვირფასო ამხანაგებო!

დიდი კმაყოფილებით გავეცანი თქვენს შრომითს ბატაკს, რომ აამოქმედეთ სომხეთის ატომური ელექტროსადგურის 405 ათასი კილოვატი სიმძლავრის პირველი ენერგობლოკი. გულითადად მოგილოცავთ შესანიშნავ გამარჯვებას.

ამ ელექტროსადგურის აშენება დიდი წვლილია ატომური ენერგეტიკის უპირატესი განვითარების უზრუნველყოფის შესახებ სკკპ XXV ყრილობის გადაწყვეტილებათა შესრულებაში, შესაძლებლობას გვაძლევს უფრო სწრაფად განვახორციელოთ სომხეთის სს რესპუბლიკისა და ამიერკავკასიის სხვა რესპუბლიკებას მრეწველობის, სოფლის მეურნეობის ელექტრიფიკაცია, ავამაღლოთ ამ საფუძველზე საზოგადოებრივი წარმოების ეფექტიანობა.

რთული ენერგეტიკული მოწყობილობის დამონტაჟებისა და გამართვის ხამუშაოთა ვადების შემცირებაში მიღწეული წარმატებანი იმის შედეგია, რომ თავდადებით შრომობდით ყველანი — მუშები, ინჟინერ-ტექნიკური მუშაკები და მოხამსახურეები, შემოქმედებითად იყენებდით ატომური ელექტროსადგურების მშენებლობისა და ექსპლოატაციის მოწინავე გამოცდილებას, ფართოდ გაიჩალეთ სოციალისტური შეჯიბრება.

გამოვთქვამ მტკიცე რწმენას, რომ სომხეთის ატომური ელსადგურის ენერგეტიკოსები ყოველ ღონეს იხმარენ, რათა რაც შეიძლება მალე აითვისონ მისი საპროექტო ტექნიკურ-ეკონომიური მაჩვენებლები, წარმატებით დაამთავრონ ელექტროსადგურის პირველი რიგის მშენებლობა, ხორცი შეასხან პარტიის გეგმების ქვეყნის ენერგეტიკული პოტენციალის შემდგომი ზრდისათვის.

გისურვებთ, ძვირფასო ამხანაგებო, ახალ შრომითს წარმატებებს დიდი ოქტომბრის მე-60 წლისთავისათვის აღსანიშნავად ნაკისრი გადიდებულ სოციალისტურ ვალდებულებათა შესრულებაში, ჯანმრთელობასა და ბედნიერებას პირად ცხოვრებაში.

ლ. ბრეჟნევი

საბჭოთა კავშირის კომუნისტური პარტიის ცენტრალური კომიტეტის გენერალური მდივანს ამხანაგ ლეონიდ ილიას-ძე ბრეჟნევს

ძვირფასო ლეონიდ ილიას-ძე!

სომხეთის ატომური ელექტროსადგურის მშენებლები, მემონტაჟეები, ექსპლოატაციის მუშაკები მოხარული არიან მოგახსენონ თქვენ, რომ აამოქმედეს 405 ათასი კილოვატი სიმძლავრის პირველი ენერგობლოკი, რაც კიდევ ერთხელ დამაჯერებლად მოწმობს, რომ წარმატებით ხორციელდება სკკპ XXV ყრილობის ისტორიული გადაწყვეტილებანი ჩვენი სამშობლოს ეკონომიური ძლიერების შემდგომი ზრდისათვის.

სომხეთის ატომური ელსადგურის ამოქმედების დაჩქარების ერთსულოვანი მისწრაფებით შრომობდა მშენებელთა, მემონტაჟეთა, ექსპლოატაციის მუშაკთა შეკავშირებული მრავალეროვანი კოლექტივი. ბირთვული რეაქტორისა და სხვა ენერგეტიკული მოწყობილობის დამონტაჟება და გამართვა რეკორდულად მოკლე ვადაში დამთავრდა.

ატომური ელექტროსადგურის ამოქმედების შემდეგ რესპუბლიკის სახალხო მეურნეობამ დამატებით მიიღო ელექტროენერგიის მძლავრი წყარო, რომელიც ახალ შესაძლებლობებს გვაძლევს, რათა კიდევ უფრო გავზარდოთ ელექტროენერგეტიკა და შრომის ნაყოფიერება სომხეთის სს რესპუბლიკისა და ამიერკავკასიის სხვა რესპუბლიკების მრეწველობასა და სოფლის მეურნეობაში.

მიიღეთ, ძვირფასო ლეონიდ ილიას-ძევ, ჩვენი მოკრძალებული შრომითი საჩუქარი როგორც გამოხატულება გულწრფელი მადლიერებისა თქვენი დაუღალავი მოღვაწეობისათვის, რომელსაც ჩვენი მრავალეროვანი სამშობლოს შვილებიმ აყვავების საკეთილდღეოდ, ქვეყნად მშვიდობის დასამკვიდრებლად ეწევით.

თქვენი მითითებების შესაბამისად და ზაპოროჟიეს სახელმწიფო რაიონული ელექტროსადგურისა და უსტ-ილიმის ჰიდროელექტროსადგურის მშენებელთა და ექსპლოატაციის მუშაკთა მაგალითისამებრ ჩვენ გამოვნახეთ დამატებითი რეზერვები და ვიკისრეთ გაზრდილი სოციალისტური ვალდებულებანი დიდი ოქტომბრის მე-60 წლისთავის აღსანიშნავად.

ვალდებულებას ეკისრულობთ, რომ ამ ღირსშესანიშნავი თარიღისათვის შევასრულებთ სამშენებლო-სამონტაჟო სამუშაოთა წლიურ გეგმას, მივაღწევთ მშენებლობის თვითღირებულების ზეგეგმითს შემცირებას 300 ათასი მანეთის ოდენობით, გადაჭარბებით შევასრულებთ შრომის ნაყოფიერების ზრდის დავალებას. სიექსპლოატაციოდ გადავცემთ 22 ათასი კვადრატული მეტრი საერთო ფართობის ახალ საცხოვრებელ სახლებს, უნივერსალურ მაღაზიას და სასტუმროს.

ძვირფასო ლეონიდ ილიას-ძევ, აღგითქვამთ, რომ არ დავიშურებთ ძალღონეს, რათა წარმატებით შევასრულოთ ნაკისრი სოციალისტური ვალდებულებანი, ავამაღლოთ მთელი ჩვენი მუშაობის ეფექტიანობა და ხარისხი, დავაჩქაროთ სომხეთის ატომური ელექტროსადგურის სრული საპროექტო სიმძლავრის ამოქმედება.

პატაკი განხილული და მიღებულია სომხეთის ატომური ელექტროსადგურის მშენებელთა, მემონტაჟეთა და ექსპლოატაციის მუშაკთა მიტინგზე.

13 იანვარი

„პრავდის“ ფურცლებზე

ნომრის საერთო ანშლაგი — „მაღლა ავწიოთ შეჯიბრების დროშა!“

საერთო სათაური — „ახალი სიმაღლეებისაკენ“ — გაზეთი განაგრძობს შრომითი კოლექტივების სოციალისტური ვალდებულებების ბეჭდვას.

მილიონთა შემოქმედებითი შრომა კომუნისტური მშენებლობის გრანდიოზული გეგმების წარმატებით განხორციელების საწინდარია. ეგებისრა დიდი ოქტომბრის მე-60 წლისთავს, საბჭოთა ხალხი ლენინური პარტიის ხელმძღვანელობით შთამბეჭდავ წარმატებებს აღწევს და სულ უფრო რთულ და ეკონომიურ და სოციალურ ამოცანებს წყვეტს. გადაჭარბებული სულაც არ იქნება, თუ დიდად შევაფასებთ სოციალისტური შეჯიბრების მასების ინიციატივის განვითარების, აღზრდის მძლავრი საშუალების როლს.

მშრომელთა მრავალი გამომბაყრება მოწმობს, რომ სკკპ ცენტრალური კომიტეტის, სსრ კავშირის მინისტრთა საბჭოს, საკავშირო პროფსაბჭოს და სრულიად საკავშირო ალკკ ცენტრალური კომიტეტის დადგენილება „წარმოების ეფექტიანობის ამაღლებისა და მუშაობის ხარისხის გაუმჯობესებისა“ X ხუთწლედის დავალებათა წარმატებით შესრულებისათვის“ ყველგან აღიქვეს, როგორც უდიდესი პრაქტიკული მნიშვნელობის დოკუმენტი.

პირველადი პარტორგანიზაციების უმნიშვნელოვანესი საბრუნავი ჩაებან შეჯიბრებაში კოლექტივის ყველა წევრი, უზრუნველყონ კომუნისტთა ავანგარდული როლის განხორციელება. რა უბანზეც უნდა შრომობდეს პარტიული, რა თანამდებობაც უნდა ეკავოს, რახან კომუნისტია, იგი სანიმუშო უნდა იყოს წარმოების უმაღლესი ეფექტიანობის მიღწევისა და მუშაობის ხარისხის გაუმჯობესებისათვის ბრძოლაში.

ხუთწლედის ყოველი დღე, — ნათქვამია დასასრულ მეთაურ წერილში, — დიდმნიშვნელოვან ფურცლად შედის სკკპ XXV ყრილობის ისტორიულ გადაწყვეტილებათა განხორციელებისათვის გაჩაღებულ საყოველთაო სახალხო ბრძოლის მატიანეში. პარტიული ორგანიზაციები კიდევ უფრო მაღლა სწევენ სოციალისტური შეჯიბრების დროშას და მიუძღვიან მშრომელთა კოლექტივებს კომუნისტური მშენებლობის ახალი წარმატებებისაკენ.

ამ ნომერში ნახავთ ავრეთვე მკითხველთა წერილების მთელ ჯგუფს, საკავშირო და საერთაშორისო ინფორმაციას.

თავისი საკუთარი კორესპონდენტის **გ. ლებანიძის** ინფორმაციით („აუდიტორიამუზეუმის დარბაზი“) გაზეთი თავის მკითხველებს აუწყებს, რომ ვ. ი. ლენინის ცენტრალური მუზეუმის თბილისის ფილიალს ამ დღეებში ეწვია ცხაკაიას რაიონის ახალგაზრდა კომუნისტების სკოლის მსმენელთა დიდი ჯგუფი. მეცადინეობა თემაზე: „პარტიული ბილეთის ისტორია“ — გაიმართა ახლახან გახსნილ დარბაზში, „პარტიული ბილეთი“ რომ ჰქვია.

PRAVDA

დიდი ოქტომბრის მე-60 წლისთავის შესახვედრად

მაღალი ეფექტიანობისა და ხარისხისათვის

რესპუბლიკის შრომითი კოლექტივების 1977 წლის სოციალისტური ვალდებულებანი

გორის რაიონის მეხილეები და მეჭარხლეები

მეხილეობა გორის რაიონის სახალხო მეურნეობის წამყვანი დარგია და მისი მაჩვენებლები არსებითს გავლენას ახდენენ რაიონის მთელ ეკონომიკაზე. ამიტომ არის, რომ აქ განსაკუთრებულ ყურადღებას უთმობენ ხილის წარმოება-დამზადებას. მაგალითად, 1976 წლის მოსავლისათვის ბრძოლა დაიწყო ჯერ კიდევ 1975 წლის შემოდგომაზე, როცა ხეთა ნაყოფის ბალების დამუშავების ორთვიური გამოცხადდა. გამოიყო საკმარისი რაოდენობის მინერალური და ორგანული სასუქები, ყველა სამუშაო ორგანიზებულად დაიწყო და დამთავრდა. წლის დამლევისათვის ბალების მთელი ფართობის 90 პროცენტი განოყიერებული აქონდათ მინერალური სასუქით, ჯაფუხვიერეს ნიადაგი და დაამუშავეს მწკრივთშორისები. ასევე ოტტომალურ ვადებში და მაღალ დონეზე ჩატარდა სამუშაოთა მთელი კომპლექსი.

განხორციელდა ყველა საჭირო ღონისძიება მოსავლის მოკლე ვადაში და უდანაკარგოდ აღებისათვის. ყოველივე ამის შედეგად რაიონმა გეგმით გათვალისწინებული 43.520 ტონის ნაცვლად მიიღო 46.244 ტონა მოსავალი, და სახელმწიფოს მიჰყიდა გეგმაზე მნიშვნელოვნად მეტი ხილი.

ახლა რაიონში სწრაფი ტემპით მიმდინარეობს ხეხილის ბალების დამუშავება, რითაც საფუძველს უქმნიან 1977 წლის უხვ მოსავალს. **წლეულს გადაწყვეტილი აქვთ სახელმწიფოს მიჰყიდონ 59.250 ტონა ხილი, გეგმით გათვალისწინებული 37.200 ტონის ნაცვლად.**

გასული სამეურნეო წელი წარმატებით დამთავრეს რაიონის მეჭარხლეებმაც, რომლებმაც სახელმწიფოს გეგმით გათვალისწინებული 37.200 ტონის ნაცვლად მიჰყიდეს 41.600 ტონაზე მეტი შაქრის ჭარხალი.

ამ წარმატებაში განსაკუთრებით დიდი წვლილი შეიტანეს სოფელ ხელთუბნის კოლმეურნეობის მშრომელებმა, რომლებმაც შაქრის ჭარხლის ნათესის 70 ჰექტარიდან თვითეულზე საშუალოდ მიიღეს 510 ცენტნერი ჭარხალი, მაშინ როდესაც გეგმა 400 ცენტნერს ითვალისწინებდა.

გორელმა მეჭარხლეებმა აწონ-დაწონეს თავიანთი შესაძლებლობანი, დასახეს რეზერვების გამოვლენისა და ამოქმედების კონკრეტული ღონისძიებანი და გადაწყვიტეს 1977 წელს სახელმწიფოს მიჰყიდონ სულ ცოტა 39.400 ტონა შაქრის ჭარხალი გეგმით ნავარაუდევი 39.200 ტონის ნაცვლად.

„საქსოფლტექნიკის“ გორის რაიონული გაერთიანება

ეს გაერთიანება ერთ-ერთი ყველაზე დიდია „საქსოფლტექნიკის“ სისტემაში. ბევრი რამ გაკეთდა აქ მეცხრე ხუთწლედის წლებში: ააშენეს და საექსპლოატაციოდ გადასცეს „ლტ-75“ მარკის ტრაქტორების შასის სარემონტო სპეციალიზებული სახელოსნო, მეცხოველეობის ფერმების მოწყობილობის ტექნიკური მომსახურების სადგური, ავტომობილების ტექნიკური მომსახურების სადგური, ჯანგბადის სადგური და სხვ. შექმნილია მძლავრი სადისპეტჩერო სამსახური, რომელსაც რადიოსატელეფონო კავშირი აქვს დამყარებული ყველა სატრაქტორო ბრიგადასთან და მეურნეობასთან.

გაერთიანებაში სხვადასხვა პროფესიის ათასამდე მუშაკია დასაქმებული.

აქ მეცხრე ხუთწლედის გეგმა ყველა ძირითადი მაჩვენებლის მიხედვით გადაჭარბებით შეასრულეს.

ენერგეტიკული სიმძლავრეების, სასოფლო-სამეურნეო მანქანებისა და სხვა ტექნიკის კონცენტრაციის, ტექნიკური და საწარმო მომსახურების სპეციალიზაციის, კომპლექსური მექანიზებული რგოლების შექმნის შედეგად არსებითად გაიზარდა სოფლის მეურნეობის პროდუქტების წარმოება რაიონის კოლმეურნეობებსა, რომლებიც მთლიანად გადავიდნენ „სოფლტექნიკის“ რაიონული გაერთიანების მომსახურებაზე. ის გარემოება, რომ დაინერგა სოფლის მეურნეობის კულტურების თესვა-მოყვანის ტექნოლოგიური რუკები ყოველი მეურნეობისათვის, სადაც გათვალისწინებულია ყველა ტექნოლოგიური პროცესის მექანიზაცია, და, წარმატებით მოქმედებენ დისპეტჩერიზაციის სამსახურები მთლიანად და კერძოდ კი მე-

(დასასრული მე-2 გვ.)

საქართველოს კომპარტიის ცენტრალურ კომიტეტში

მინათმოქმედთა და მეცხოველეთა დამკვრელური შრომა — სამშობლოს!

საქართველოს კომპარტიის ცენტრალურმა კომიტეტმა მიიღო დადგენილება „სოფლის მეურნეობისა და მრეწველობის მუშაკებისადმი, ყველა ფენის მშრომელისადმი ხალკ ცენტრალური კომიტეტის წერილთან დაკავშირებით საქართველოს სს რესპუბლიკაში განსახორციელებელ კოლიტიკურ და ორგანიზატორულ ღონისძიებათა შესახებ“, რომელშიც ნათქვამია, რომ მასების შემოქმედებითი ძალებისადმი ლენინური რწმენით გამსჭვალულ ამ დოკუმენტს უდიდესი კოლიტიკური და მამობილიზებელი მნიშვნელობა აქვს სოფლის მეურნეობის პროდუქტიციის წარმოება-დამზადების შემდგომი ზრდის პასუხსაგები ამოცანების წარმატებით გადაწყვეტისათვის.

მეათე ხუთწლედის პირველ წელს სოფლის მეურნეობის მუშაკების, ყველა სამეურნეოს ადამიანის თავდადებული და შთაგონებული შრომის მაღალ შეფასებას, რომელიც სკკპ ცენტრალური კომიტეტის წერილშია მოცემული, სრულიად საფუძვლიანად იზიარებენ საბჭოთა საქართველოს ქალაქებისა და სოფლების მშრომელები. მიწათმოქმედთა და მეცხოველეთა დაძაბული შრომა, მრავალი პატრიოტული თაოსნობის, ელან-მინდვრებსა და პლანტაციებში, ბაღ-ვენახებსა და ფერმებში, მშენებლობებზე და საამქროებში გაჩაღებული სოციალისტური შეჯიბრების უდიდესი გაქანების მეოხებით წარმატებით შესრულდა არა მარტო გეგმები, არამედ გადიდებული სოციალისტური ვალდებულებებიც, რომლებიც რესპუბლიკის სოფლის მეურნეობის მუშაკებმა იკისრეს 1976 წელს — მეათე ხუთწლედის პირველ წელს.

სახელმწიფოსათვის ხარისხოვანი ჩაის ფოთლის მიყიდვის გეგმა შესრულებულია 113 პროცენტით, ხილისა — 105 პროცენტით, ციტრუსისა — 131 პროცენტით, მარცვლეულისა — 168 პროცენტით, ბოსტნეულისა — 109 პროცენტით, კარტოფილისა — 101 პროცენტით, შაქრის ჭარხლისა — 109 პროცენტით, მზესუმზირასი — 117 პროცენტით, ეთერზეთოვანი კულტურებისა — 110 პროცენტით, ხორცისა — 108 პროცენტით, რძისა — 106 პროცენტით, კვერცხისა — 104 პროცენტით, მატყლისა — 109 პროცენტით. გაიზარდა მეცხოველეობისათვის განკუთვნილი უხეში და წვნიანი საკვების წარმოება.

მაგრამ, როგორც ხაზგასმით არის აღნიშნული სკკპ ცენტრალური კომიტეტის წერილში, მიღწეული წარმატებანი თვითდამშვიდების საფუძველს რადი გვაძლევს. სამჯოთა ხალხის კეთილდღეობის შემდგომი გაუმჯობესების იმ დიდ ღონისძიებათა განხორციელება, რომლებიც პარტიის XXV ყრილობამ დასახა, მოითხოვს, რომ სოფლის მეურნეობა უფრო სწრაფი ტემპით ვითარდებოდეს. ხუთწლედის მეორე წელს, დიდი ოქტომბრის 60 წლისთავის წლის ამოცანები მოითხოვენ მნიშვნელოვნად გაზარდოს სოფლის მეურნეობის პროდუქციის წარმოება და დამზადება. სწორედ ამ ამოცანების გადაწყვეტას ისახავს მიზნად სკკპ ცენტრალური კომიტეტის, სსრ კავშირის მინისტრთა საბჭოს, საკავშირო პროფსაბჭოსა და სრულიად საკავშირო ალკკ ცენტრალური კომიტეტის დადგენილება „წარმოების ეფექტიანობის ამაღლებისა და მუშაობის ხარისხის გაუმჯობესებისათვის, მეათე ხუთწლედის დავალებათა წარმატებით შესრულებისათვის საკავშირო სოციალისტური შეჯიბრების შესახებ“ — სკკპ XXV ყრილობის მიერ დასახული სოციალურ-ეკონომიური ამოცანების დაჯილდოებისადმი მეცნიერული მიდგომის მაგალითი.

უმნიშვნელოვანეს საერთო სახელმწიფოებრივ საკითხებზე ხალხთან ერთად ბჭობის დამკვიდრებული ტრადიციისამებრ, პარტია მიწათმოქმედებს, მრეწველობის მუშაკებს, ყველა შრომელს მიმართავს მოწოდებით — ერთად განხილნონ სოფლის მეურნეობის ახალი აღმავლობის გადაულებელი ამოცანები, გამოავლინონ და უფრო სრულად ამოქმედონ შინაგანი რეზერვები, უფრო ეფექტიანად გამოიყენონ ამ დარგისათვის გამოყოფილი უდიდესი რესურსები.

ამიტომ, რა დიდ მნიშვნელობას სკკპ ცენტრალური კომიტეტის წერილს, როგორც მძლავრი პოლიტიკური და შთამაგონებელი ძალის დოკუმენტს, საქართველოს კომპარტიის ცენტრალურმა კომიტეტმა დაადგინა მოეწყოს 1977 წლის 17 იანვარს საქართველოს სსრ პარტიულ-სამეურნეო აქტივის კრება, რომლის დღის წესრიგში იქნება საკითხი: „რესპუბლიკის მშრომელთა 1976 წლის სოციალისტური შეჯიბრების შედეგები, 1977 წლის სოციალისტური ვალდებულებები და კოლმეურნეების, საბჭოთა მეურნეობების მუშების, მექანიზატორების, სოფლის მეურნეობის სპეციალისტებისადმი, სოფლისათვის მატერიალურ-ტექნიკურ საშუალებათა მიმწოდებელი მრეწველობის მუშაკებისა და საბჭოთა კავშირის ყველა მშრომელისადმი სკკპ ცენტრალური კომიტეტის წერილიდან გამომდინარე ამოცანები“.

საქართველოს კომპარტიის საოლქო, საქალაქო კომიტეტებს, რაიკომებს, აფხაზეთის სსრ და აჭარის სსრ მინისტრთა საბჭოებს, სამხრეთ ოსეთის მშრომელთა დეპუტატების საოლქო, რესპუბლიკის ქალაქებისა და რაიონების საბჭოებს რჩევა მიეცათ 1977 წლის იანვრის დამლევამდე გამართონ ავტონომიური რესპუბლიკების, ავტონომიური ოლქის, რესპუბლიკის ქალაქებისა და რაიონების პარტიულ-სამეურნეო აქტივის კრებები, რომლებზეც რესპუბლიკური აქტივის კრების რეზოლუციის შესაბამისად განიხილონ 1976 წლის შედეგები, 1977 წლის ამოცანები და საქართველოს სოციალისტური ვალდებულებანი სკკპ ცენტრალური კომიტეტის წერილისა და სკკპ ცენტრალური კომიტეტის, სსრ კავშირის მინისტრთა საბჭოს, საკავშირო პროფსაბჭოსა და სრულიად საკავშირო ალკკ ცენტრალური კომიტეტის დადგენილების პასუხად.

საქართველოს სსრ სოფლის მეურნეობის სამინისტრომ, „საქსოფლტექნიკის“ რესპუბლიკურმა გაერთიანებამ ადგილობრივ პარტიულ, საბჭოთა, სასოფლო-სამეურნეო ორგანოებთან ერთად უნდა უზრუნველყონ საგაზაფხულო მინდვრის სამუშაოებისათვის ყოველმხრივი და გულდასმით მომზადება, მხედველობაში იქონიონ კადრების მასობრივი სწავლება, თესლის მომზადება, ტენის დაგროვება, საშემოგომო ნათესების მოვლა, მინერალური სასუქების მიტანა და ორგანული სასუქების დამზადება, ტექნიკის მოლიანად მომზადება. ყველა სხვა ღონისძიებების განხორციელება, რომლებიც ხელს უწყობენ მარცვლეული კულტურების უხვი მოსავლის მიღებას.

მათ უნდა განახორციელონ საჭირო ღონისძიებანი, რათა 1977 წელს აწარმოონ 360 ათასი ტონა ხარისხოვანი ჩაის ფოთოლი, 630 ათასი ტონა ციტრუსი, 492 ათასი ტონა ხილი, 165 ათასი ტონა ციტრუსი, 510 ათასი ტონა ბოსტნეული, 360 ათასი ტონა კარტოფილი, უზრუნველყონ მემცენარეობის სხვა პროდუქტების ზეგეგმითი წარმოება, აგრეთვე მეცხოველეობის პროდუქტების სახელმწიფო შესყიდვა შემდეგი ოდენობით: ხორცისა (ცოცხალი წონა) — 137 ათასი ტონა, რძისა — 245 ათასი ტონა, კვერცხისა — 360 მილიონი ცალი, მატყლისა — 5,5 ათასი ტონა.

საქართველოს სსრ შინაგან საქმეთა, იუსტიციის სამინისტროებმა, საქართველოს სსრ უმაღლესმა სასამართლომ, საქართველოს სსრ პროკურატურამ, საქართველოს სსრ მინისტრთა საბჭოსთან არსებულმა სახელმწიფო არბიტრაჟმა, საქართველოს სსრ სახალხო კონტროლის კომიტეტმა უნდა გაუძლიერონ ყურადღება და ზედამხედველობა სახელმწიფო დისციპლინის მდგომარეობას, გამაფრთხილებელ-პროფილაქტიკურ მუშაობას, სოციალისტური კანონიერების დარღვევების, სამსახურებრივი მდგომარეობის ბოროტად გამოყენების, წამატებების, სახელმწიფო ანგარიშგების დამახინჯების, მომხმარებელთა ზომა-წონასა და ანგარიშში მოტყუებისა და სხვა სამართალდარღვევათა წინააღმდეგ ბრძოლას, უზრუნველყონ სოციალისტური საკუთრების დაცვა, გაძლიერონ კოლმეურნეობებში, საბჭოთა მეურნეობებში, სამეურნეობათშორისო საწარმოებში, დამამზადებელ და სავაჭრო ორგანიზაციებში დატაცებისა და წვრილმანი ქურდობის წინააღმდეგ ბრძოლის ღონისძიებანი.

სამინისტროებში, უწყებებში, ორგანიზაციებსა და დაწესებულებებში უნდა ამაღლდეს ხელმძღვანელთა პერსონალური პასუხისმგებლობა სამართლებრივი მუშაობის დონისათვის, სამეურნეო და კულტურული შენებლობის აქტუალური საკითხების გადაწყვეტაზე იურიდიული სამსახურის გავლენის გაძლიერებისათვის.

საქართველოს სსრ მინისტრთა საბჭოს ტელევიზიისა და რადიომაუწყებლობის სახელმწიფო კომიტეტმა, რესპუბლიკური, საოლქო და რაიონული გაზეთების რედაქციებმა ფართოდ უნდა გააშუქონ პროპაგანდისტული მუშაობა, რათა თვითეულ მშრომელს გააცნონ სკკპ ცენტრალური კომიტეტის წერილი, პუბლიცისტიკის საინტერესო ხატოვანი ენით ასახონ სოფლის მეურნეობისა და სოფლისათვის პროდუქციის მიმწოდებელი სამრეწველო საწარმოების მშრომელთა სოციალისტური შეჯიბრება, შეფ ორგანიზაციათა კეთილშობილური საქმიანობა, ადგილობრივი ინიციატივის გამოვლინებანი, რომლებიც მიზნად ისახავენ შინაგანი რეზერვების გამოძებნასა და სოფლის მეურნეობის პროდუქციის წარმოების გადიდებას. მკაცრად გააკრიტიკონ ჩამორჩენილები, უგერგილო სამეურნეო მუშაკები, მუქთახორები, რომლებიც თავს არიდებენ საზოგადოებრივ სასოფლო-სამეურნეო შრომაში მონაწილეობას, დაგმონ სხვა ნეგატიური მოვლენები კოლმეურნეობებში, საბჭოთა მეურნეობებში, დამამზადებელ ორგანიზაციებსა და მიწათმოქმედებისა და მეცხოველეობის პროდუქციის ვაჭრობაში.

საქართველოს კომპარტიის ცენტრალური კომიტეტი კოლმეურნეებს, საბჭოთა მეურნეობების მუშებს, მექანიზატორებს, მეცნიერებს, სოფლის მეურნეობის სპეციალისტებს, სოფლისათვის მატერიალურ-ტექნიკური საშუალებების მიმწოდებელი მრეწველობის მუშაკებს მოუწოდებს აქტიურად ჩაებან სოციალისტურ შეჯიბრებაში, რათა 1977 წელს მიაღწიონ მაღალ მიჯნებს სოფლის მეურნეობაში, და გამოთქვამს რწმენას, რომ ისინი ხაიუბილეო წელს ახალ შესანიშნავ ფურცელს ჩაწერენ ჩვენი ეკონომიკის ამ საარსებო მნიშვნელობის დარგის განვითარებაში. (საინფორმ).

სკკპ ცენტრალური კომიტეტის აზრით, პარტიულმა, პროფკავშირულმა და კომკავშირულმა ორგანიზაციებმა, საბჭოთა და სასოფლო-სამეურნეო ორგანოებმა ყველაფერი უნდა იღონონ, რათა უზრუნველყონ მაღალი ორგანიზებულობა, მუშაობის მწყობრი რიტმი მინდვრებსა და ფერმებში, არ დაუშვან კოლმეურნეობრივ-საბჭოთამეურნეობრივ წარმოებაში რაიმე შეფერხება, მეგზეი, არ დაუშვან კოლმეურნეობრივ-საბჭოთამეურნეობრივ წარმოებაში რაიმე შეფერხება, მოცდენა, „ფუჭი“ დღეები. ყოველი შრომითი საათი კონკრეტული წვლილი უნდა იყოს მიწათმოქმედებისა და მეცხოველეობის პროდუქციის წარმოების გადიდების საქმეში.

სკკპ ცენტრალური კომიტეტის წერილიდან.

ჩვენი ბამელი სტუმრები

სურათზე: ბამის მშენებელთა დელეგაცია, რომელიც ჩვენს რესპუბლიკაში ჩამოვიდა (შარცხნიდან): ა. ლილუაშვილი, ნ. დვალიშვილი, ნ. გუგულაშვილი. ი. ბარზილოვი, ა. დვალიშვილი, ი. პანჩუკოვი, ა. ორლოვი, ვ. რუხაია, ლ. შინკარიოვი, ნ. კარნაუხოვი, ა. ლომიძე.

ფოტო. ბინზბურგის ფოტო.

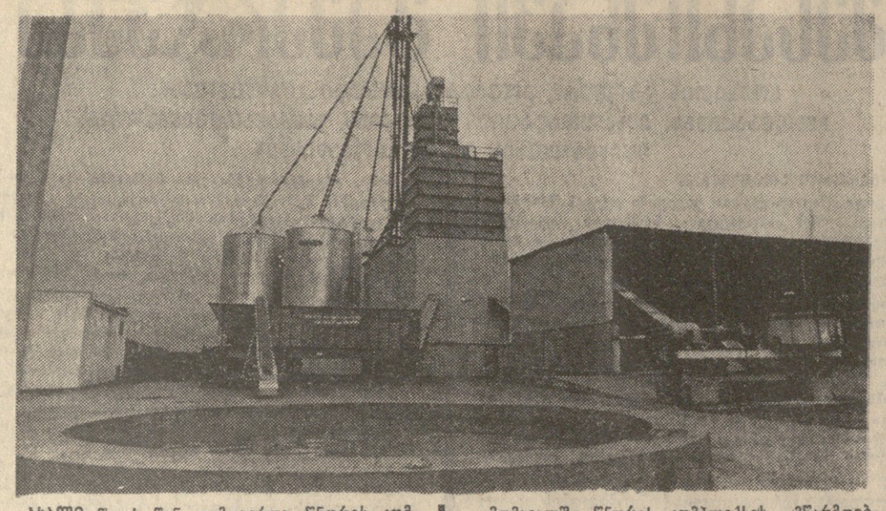

ᲐᲮᲐᲚᲘ წლის წინ დამთავრდა წნორის კომპლექსის პირველი რიგის მშენებლობა. იგი განკუთვნილია მსხვილფეხა რქიანი პირუტყვის გამოსაზრდელად და გასასუქებლად. ალაზნის ველზე შეიქმნა სასუქებელი მოედანი, კომბინირებული საკვების საამქრო. ყოველწლიურად აქ გაასუქებენ 10 ათას სულ მსხვილფეხა რქიან პირუტყვს. სახელმწიფო 4,5 ათას ტონა ხორცს მიიღებს.

მომავალში წნორის კომპლექსის მწარმოებლობა ერთიორად გაიზრდება. ცხოველების მოვლისა და მათი კვების ყველა პროცესი მექანიზებული და ავტომატიზებულია. ᲡᲣᲠᲐᲗᲗᲖᲔ: სიღნაღის რაიონის წნორის მსხვილფეხა რქიანი პირუტყვის გამოსაზრდელი და სასუქებელი კომპლექსის პირველი რიგის ერთ-ერთი უბანი.

ბ. კიკვაძის ფოტო (საქინფორმის ფოტოქრონიკა).

ᲛᲐᲦᲐᲚᲘ ᲔᲤᲔᲥᲢᲘᲐᲜᲝᲑᲘᲡᲐ ᲓᲐ ᲮᲐᲠᲘᲡᲮᲘᲡᲐᲗᲕᲘᲡ

(ᲓᲐᲡᲐᲡᲠᲣᲚᲘ)

ცხოველეობის ფერმების ტექნიკური უზრუნველყოფისათვის — ამაღლდა მანქანა-მექანიზმების შუამობის ეფექტიანობა და გაიზარდა სოფლის მეურნეობის კულტურების და მეცხოველეობის პროდუქციის წარმოების მოცულობა და რენტაბელობის დონე.

1977 წლისათვის გაერთიანების კოლექტივმა იკისრა შემდეგი სოციალისტური ვალდებულებანი:

გამოუშვას 100 ათასი მანეთის ზეგეგმითი საერთო პროდუქცია;

გაზარდოს საეტალონო ტრაქტორის დატვირთვა ხუთი პროცენტით;

მიაღწიოს შრომის ნაყოფიერების ზრდას ორი პროცენტით;

აამაღლოს საერთო რენტაბელობა 0,5 პროცენტით;

დაზოგოს 200 ტონა საწვავ-საპოხი მასალები;

სარემონტო სახელოსნოების საწარმოო ფართობის ყოველ კვადრატულ მეტრზე მიიღოს 320 მანეთის ღირებულების პროდუქცია.

გაზარდოს ავტოდარწყულების ელექტრომექანიზაციის დონე მეცხოველეობის ფერმებში 90 პროცენტამდე, საკვების მომზადების მექანიზაციისა — 35 პროცენტამდე, საკვების დარიგებისა — 37 პროცენტამდე, ელექტროწველისა — 50 პროცენტამდე, ნაგლის გატანისა — 90 პროცენტამდე;

ვადამდე მოამზადოს ტექნიკა, მაღალხარისხოვნად და მოკლე ვადაში ჩაატაროს საგაზაფხულო სასოფლო-სამეურნეო სამუშაოები; მოამზადოს სხვადასხვა პროფილის 260 მექანიზატორი, კვალიფიკაცია აუმაღლოს 170 მექანიზატორს;

კომპლექსურ-მექანიზებული რაოლები სიმინდს აწარმოებენ 800 ჰექტარ ფართობზე, შაქრის ჭარხალს — 100 ჰექტარზე, მარცვლოვანთა მოსავლიანობას საშუალოდ ჰექტარზე გაზრდიან 30 ცენტნერამდე, 1976 წელს მოწეული 21.1 ცენტნერის ნაცვლად. ხოლო შაქრის ჭარხლის მოსავლიანობას გაადიდებენ 450 ცენტნერამდე 1976 წლის 320 ცენტნერის ნაცვლად;

დაამზადებენ ყოველგვარი საკვების წლინახევრის მარაგს მეცხოველეობისთვის.

გადაწყვეტილი აქვთ წლიური გეგმა შეასრულონ დიდი ოქტომბრის 60 წლისთავის დღესასწაულისათვის, ხოლო სოციალისტური ვალდებულებანი კონსტიტუციის დღისათვის — 5 დეკემბრისათვის.

ᲧᲘᲗᲔᲚᲬᲧᲐᲠᲝᲡ ᲠᲐᲘᲝᲜᲘᲡ ᲡᲝᲤᲔᲚ ᲖᲔᲛᲝ ᲥᲔᲓᲘᲡ ᲙᲝᲚᲛᲔᲣᲠᲜᲔᲝᲑᲘᲡ № 1 ᲛᲔᲥᲐᲜᲘᲖᲐᲢᲝᲠᲗᲐ ᲑᲠᲘ�გᲐᲓᲐ

ᲑᲠᲘᲗᲐᲓᲘᲡ კოლექტივმა წარმატებით დამთავრა მეცხრე ხუთწლედი. აწარმოვა 24.867 ტონა მარცვლეული ვალდებულებით ნაკისრი 21.110 ტონის ნაცვლად. დიდი გადაჭრაბებით შეასრულეს აგრეთვე მზესუმზირის თესლის, საკვები ძირხვენებისა და სხვა საკვები კულტურების წარმოების ვალდებულებანი. გადამეტებით შესრულდა აგრეთვე სატრაქტორო სამუშაოთა მოცულობა.

დიდი მუშაობა განხორციელდა საწვავ-საპოხი მასალებისა და სათადარიგო მასალების დასაზოგად.

მაღალი ვალდებულებანი იკისრა ბრიგადამ 1977 წლისათვის, მან გადაწყვიტა:

2.000 ჰექტარი ფართობის თვითეულ ჰექტარზე მიიღოს 40 ცენტნერი მარცვლეული;

გაზარდოს მზესუმზირას საშუალო სავეგეტაციო მოსავლიანობა 17 ცენტნერამდე;

უზრუნველყოს საკვები ძირხვენების დამუშავების მექანიზაცია და ყოველ ჰექტარზე საშუალოდ მოიწიოს 500 ცენტნერის პროდუქცია;

მკვეთრად გაადიდოს საკვები კულტურების წარმოება-დამზადება, და ამით მტკიცე საფუძველი შეუქმნას მეცხოველეობის პროდუქტების წარმოებისა და დამზადების ზრდას;

აამაღლოს სატრაქტორო პარკის მზადყოფნა 94-დან 98 პროცენტამდე;

გაზარდოს საეტალონო ჰექტარის კამბინუშავება 2.200 პირობით ჰექტარამდე.

დაზოგოს რემონტისათვის გათვალისწინებული სახსრების 14,3 პროცენტი და საშუალოს 10 პროცენტი;

მაღალხარისხოვნად და მოკლე ვადაში ჩაატაროს საგაზაფხულო სამუშაოები;

კვალიფიკაცია აუმაღლოს ᲑᲠᲘᲗᲐᲓᲘᲡ ᲧᲝᲕᲔᲚ წელს.

ᲛᲐᲦᲐᲚᲘ ᲔᲤᲔᲥᲢᲘᲐᲜᲝᲑᲘᲡᲐ ᲓᲐ ᲮᲐᲠᲘᲡᲮᲘᲡᲐᲗᲕᲘᲡ

ᲩᲕᲔᲜᲘ ᲑᲐᲛᲔᲚᲘ ᲡᲢᲣᲛᲠᲔᲑᲘ

ᲕᲘᲡᲬᲐᲕᲚᲝᲗ ᲔᲠᲗᲛᲐᲜᲔᲗᲘᲡᲐᲒᲐᲜ, ᲓᲐᲕᲔᲮᲛᲐᲠᲝᲗ ᲔᲠᲗᲛᲐᲜᲔᲗᲘᲡ...

ᲑᲐᲛᲘᲡ წარმოგზავნილებთან შეხვედრას საქართველოს ალკკ ცენტრალურ კომიტეტში მისთვის გამოყოფილი რეგალმენტი არ იყო. მიმდინარეობდა გულახდილი საუბარი, გეგონებოდა ძველი ნაცნობები შეიყარნენო. თუმცა, საქართველოს ალკკ ცენტრალური კომიტეტის პირველმა მდივანმა ჭ. შარტავამ, როცა საქართველოს კომკავშირელების, რესპუბლიკის ქალიშვილებისა და ჭაბუკების სახელით გულითადად მიესალმა ბამის მშენებლებს, იქვე გაიხსენა ირკუტსკის მიწაწყალზე საქართველოს დელეგაციის ყოფნის დღეები, შეხვედრები ციმბირის ახალგაზრდობასთან — საბჭოთა კომკავშირის ერთ-ერთ მოწინავე რაზმთან.

ჭ. შარტავამ სტუმრებს უამბო, თუ როგორ ასრულებს ქართველი ახალგაზრდობა სკკპ ცენტრალური კომიტეტის დადგენილებას პარტიის თბილისის საქალაქო კომიტეტის შესახებ, როგორ ასახამს ხორცს სკკპ XXV ყრილობის ისტორიულ გადაწყვეტილებებს.

— საქართველოში თქვენი ჩამოსვლა, — ხაზგასმით აღნშნა მან, — ეს საპასუხო თავაზიანობის ვიზიტი როდია. ასეთი შეხვედრები ამდიდრებს სტუმრებსაც და მასპინძლებსაც, მუშაობის გამოცდილების გაზიარება კი შესაძლებლობას გვაძლევს უფრო სწრაფად და უკეთ ვაღწევდეთ მიზანს, — ეახორციელებდეთ პარტიის წინასწარგასახულობებს.

კომკავშირის ირკუტსკის საოლქო კომიტეტის პირველმა მდივანმა ა. ორლოვმა გაიხსენა, რომ ციმბირის მიწა-წყალზე იბრძოდა საბჭოთა ხელისუფლებისათვის პარტიზანთა ლეგენდარული მეთაური ნესტორ კალანდარიშვილი და თქვა, რომ ახალგაზრდა ციმბირელთა ახლანდელი თაობა თვალისჩინივით უფრთხილდება და ამრავლებს სახელოვან რევოლუციურ ტრადიციებს, რომლებსაც ჯერ კიდევ მათმა მამა-პაპამ ჩაუყარეს საფუძველი.

— ამის საუკეთესო დადასტურებაა, — თქვა ა. ორლოვმა, — ირკუტსკის ოლქში რვა დამკვრელური კომკავშირული მშენებლობის შექმნა, რომელთა შორის უპირველესია „საქკუნის მაგისტრალი“ — ბამი. აქ ახალგაზრდა მშენებელთა მრავალათასიანი და მრავალეროვანი არმია შრომობს. და ჩვენ ყველანი ვამაყობთ, რომ მათ შორის თავდადებული მუშაობით გამოირჩევიან ჩვენი „ციმბირელი ქართველებიც.“

— სულ ერთი დღეა, რაც თბილისში ვართ, გეგზიარებს შთაბეჭდილებას პარტიის უსტ-კუტის საქალაქო კომიტეტის პირველი მდივანი ი. პანჩუკოვი, — და უკვე ზოგი რამ შევნიშნეთ და მოვიწონეთ: თქვენი ლამაზი ქუჩებიდან ერთ-ერთზე თვალში მოგვხვდა ლაკონიური ტრანსპარანტი— „გახსოვდეს: ხარისხი!“ ჩვენ უსათუოდ გავიმეორებთ მას უსტ-კუტში.

„იზვესტიის“ საკუთარმა კორესპონდენტმა ლ. შინკარიოვმა, ბამის შესახებ დაწერილი რამდენიმე წიგნის ავტორმა, ილაპარაკა რა ციმბირის უზარმაზარ სამრეწველო პოტენციალზე, ასეთი აზრი გამოთქვა:

— ბამი საბოლოო მიზანი არ არის. ეს გახლავთ მხოლოდ „ინსტრუმენტი“, დასაწყისი ციმბირში მოსახდენი დიდი გარდაქმნებისა. აქ წინა ხაზი არ არსებობს. მთელი ციმბირია წინა ხაზი და ამიტომაცაა, რომ ანდამატივით იზიდავს ახალგაზრდობას. აქ იწრთობა ჩვენი ახალგაზრდობის საუკეთესო თვისებები.

ბამზე მიმდინარე მუშაობის შესახებ ილაპარაკეს სპეციალიზებული სამშენებლო-სამონტაჟო მტარვალნის „საქმშენბამისᲘ“ უფროსმა ა. დვალიშვილმა და კომკავშირის აგდელმბრივი კომიტეტის მდივანმა ბრიგადირმა ა. ლომიძემ.

უთუოდ შეეგასრულებთ ყველა ამოცანასს, რომლებიც პარტიამ და კომკავშირმა დაგვაკისრეს, — აღუთქვეს შეკრებილთ ნიელებმა.

შეხვედრაზე გამოვიდა საქართველოს სსრ მშენებლობის მინისტრის მოადგილე მ. კიკნაძე.

ბამელებისადმი მიძღვნილი ლექსები წაიკითხა პოეტმა დ. ივარდავამ, რომელმაც ნია-გრუზინსკაიაში ყოფნის შემდეგ რესპუბლიკის ლიტერატორთაგან პირველმა უძღვნა მის მშენებლებს პოეტური სტრიქონები.

შეხვედრაზე ჭ. შარტავამ სრულიად საკავშირო ალკკ მე-17 ყრილობის სახელობის ბრიგადის ხელმძღვანელს ვ. რუხაიას გადასცა საქართველოს კომკავშირის პრემიის ლაურეატობის დიპლომი.

სტუმრებმა და მასპინძლებმა სამახსოვრო სუვენირები გაცვალეს. (საქინფორმი).

ᲘᲜᲤᲝᲠᲛᲐᲪᲘᲐ

ᲓᲝᲚᲘ ᲓᲐᲘᲬᲧᲝ

ᲬᲘᲗᲔᲚᲬᲧᲐᲠᲝ, 12 ᲘᲐᲜᲕᲐᲠᲘ. (ᲡᲐᲥᲘᲜᲤᲝᲠᲛᲘᲡ ᲙᲝᲠ.). ᲡᲝᲤᲔᲚ ᲒᲐᲛᲐᲠᲯᲕᲔᲑᲘᲡ ᲙᲝᲚᲛᲔᲣᲠᲜᲔᲝᲑᲐᲨᲘ ᲡᲐᲐᲓᲠᲔᲝ ᲓᲝᲚᲘ ᲓᲐᲘᲬᲧᲝ. ᲨᲐᲠᲨᲐᲜ ᲐᲫ ᲧᲝᲕᲔᲚ ᲐᲡ ᲜᲘᲠᲒᲐᲨᲘ ᲛᲘᲘᲚᲔᲡ 104 ᲒᲐᲓᲐᲙᲐᲜᲘ, ᲬᲔᲚᲡ ᲙᲘ ᲐᲐᲘᲠᲩᲔᲑᲔᲜ ᲣᲤᲠᲝ ᲛᲔᲢᲘᲡ ᲛᲘᲘᲚᲔᲑᲐᲨᲔᲜᲐᲠᲩᲣᲜᲔᲑᲐᲡ.

საადრეო დოლი ხელს უწყობს ხორცისა და მატყლის წარმოების ზრდას. ზამთრის თვეებში მოგებული ბატკანი უკვე ბაგურ პირობებში ეჩვევა უხეშ საკვებს, უფრო მომზადებულია საძოვარზე ბალახობისათვის. ცხვარი საძოვარზე გაჰყავთ უკვე ორი თვის ასაკში, რაც ბატკანს უადვილებს გადარეკვის პირობების გადატანას. ამასთან მკვეთრად მცირდება პირუტყვის გაწყდომა, თვითეული ცხვრის ნაპარსი კი ორ კილოგრამამდე აღწევს.

ამ დადგენილების პასუხად, რომელიც სკკპ ცენტრალურმა კომიტეტმა, სსრ კავშირის მინისტრთა საბჭომ, საკავშირო პროფსაბჭომ და სრულიად საკავშირო ალკკ ცენტრალურმა კომიტეტმა გამოიტანეს წარმოების ეფექტიანობის ამაღლებისა და მუშაობის ხარისხის გაუმჯობესებისათვის, მეათე ხუთწლედის დაავალებათა წარმატებით შესრულებისათვის საკავშირო სოციალისტური შეჯიბრების შესახებ, **წითელწყაროს რაიონის მეცხოველეებმა ვალდებულება იკისრეს ყოველ ას ნერგზე მიიღონ გეგმის გადამეტებით სულ ცოტა ხუთი ბატკანი.**

ᲬᲘᲗᲔᲚᲬᲧᲐᲠᲝᲡ ᲠᲐᲘᲝᲜᲘᲡ ᲡᲝᲤᲔᲚ ᲖᲔᲛᲝ ᲥᲔᲓᲘᲡ ᲙᲝᲚᲛᲔᲣᲠᲜᲔᲝᲑᲘᲡ № 1 ᲛᲔᲥᲐᲜᲘᲖᲐᲢᲝᲠᲗᲐ ᲑᲠᲘ�გᲐᲓᲐ

ᲑᲠᲘᲗᲐᲓᲘᲡ კოლექტივმა წარმატებით დამთავრა მეცხრე ხუთწლედი. აწარმოვა 24.867 ტონა მარცვლეული ვალდებულებით ნაკისრი 21.110 ტონის ნაცვლად. დიდი გადაჭრაბებით შეასრულეს აგრეთვე მზესუმზირის თესლის, საკვები ძირხვენებისა და სხვა საკვები კულტურების წარმოების ვალდებულებანი. გადამეტებით შესრულდა აგრეთვე სატრაქტორო სამუშაოთა მოცულობა.

დიდი მუშაობა განხორციელდა საწვავ-საპოხი მასალებისა და სათადარიგო მასალების დასაზოგად.

მაღალი ვალდებულებანი იკისრა ᲑᲠᲘᲗᲐᲓᲘᲡ ᲧᲝᲕᲔᲚ წელს.

ᲨᲔᲛᲐᲯᲐᲛᲔᲑᲔᲚᲘ ᲡᲐᲛᲔᲣᲜᲘᲔᲠᲝ ᲡᲔᲡᲘᲐ

ᲙᲐᲕᲙᲐᲡᲘᲝᲜᲘᲡ თოვლის ზვავების კადასტრი, საქართველოს, სომხეთის, აზერბაიჯანისა და დაღესტნის მთის რაიონების ზვავსაშიში ადგილების რუკები შეადგინეს ᲥᲐᲠᲗᲕᲔᲚᲘᲡ ᲰᲘᲓᲠᲝᲛᲔᲢᲔᲝᲠᲝᲚᲝᲒᲘᲡ ᲛᲔᲪᲜᲘᲔᲠᲗᲔᲑᲘᲡ.

სპეციალისტებმა დაასისტემეს 1935-1975 წლებში დღე-ღამის განმავლობაში ჰაერის ტემპერატურის, ქარის ძალის, თოვლის საბურველისა და თოვლის ცვლილებებე დაკვირვების ვრცელი მასალა. ამ მონაცემების ანალიზის საფუძველზე გამოანგარიშებულია თოვლის გამეორებანი, კავკასიის მთებში თოვლის საბურველის ზრდა და კლება. მეცნიერებმა შეიმუშავეს და ნიადაგ სრულყოფენ ზვავის საფრთხის შეფასების მეთოდიკას, განსაზღვრეს მთის კალთებიდან ზვავის დაძვრის ინტენსივობა, ზვავსაშიში პერიოდების ხანგრძლივობა სხვადასხვა რაიონში.

ამის შესახებ ილაპარაკა ამიერკავკასიის ჰიდრომეტეოროლოგიის სამეცნიერო-კვლევითი ინსტიტუტის დირიქტორმა, ტექნიკის მეცნიერებათა დოქტორმა გ. სეხნიაძემ ამიერკავკასიის ჰიდრომეტეოროლოგთა შემაჯამებელ სამეცნიერო სესიაზე, რომელიც გაიმართა თბილისში.

საქართველოს სოფლის მეურნეობის მუშაკებისათვის დიდ პრაქტიკულ ინტერესს წარმოადგენს საქართველოს სუბტროპიკულ და მევენახეობის რაიონებში მოულოდნელი აცივების ლოკალური პროგნოზების მეთოდიკა, რომელიც მეცნიერებმა შეიმუშავეს. საშიში სტიქიური მოვლენების გაჩვერეტის საფუძველია ატმოსფეროში მაკროცირკულაციის პროცესების აღრიცხვა. შედგენილია რესპუბლიკის ტერიტორიის დარაიონების რუკა ციტრუსოვანი კულტურებისა და ვაზის ზამთრობის პირობების მიხედვით. (საქინფორმი).

„ᲛᲔᲢᲐᲚᲣᲠᲒᲘ“ 20 ᲬᲚᲘᲡᲐᲐ

20 ᲬᲔᲚᲘ გავიდა მას შემდეგ, რაც გამოვიდა გაზეთ „მეტალურგის“ — რუსთავის მეტალურგიული ქარხნის პარტკომის, პროფკავშირის საქარხნო კომიტეტის, კომკავშირის კომიტეტისა და დირექციის ორგანოს პირველი ნომერი.

იუბილარი გაზეთი ყოველთვის სახელოვან რუსთაველ მეტალურგთა ცხოვრების შუაგულშია. არ ყოფილა საწარმოს კოლექტივის საქმიანობაში მეტნაკლებად მნიშვნელოვანი მოვლენა მრავალტირაჟიანი გაზეთის ფურცლებზე რომ არ ასახულიყო. რედაქციის შემოკრებილი ᲰᲐᲯᲐᲗᲘ მუშა კორესპონდენტების დიდი ჯგუფი, რომლებიც გაზეთს უფრო ქმედითსა და საბრძოლო ხასიათს ანიჭებენ. „მეტალურგის“ ფურცლებზე ხშირად იბეჭდება წარჩინებული მეტალურგების, სოციალისტური შრომის გმირების ვ. კობერიძის, ა. ძამაშვილის, ა. ფანცულაიას, მეფოლადეების, სკკპ XXV ყრილობის დელეგატის ო. ლომიძის, სსრ კავშირის უმაღლესი საბჭოს დეპუტატის ვ. მეტრეველის, მილმგლინავის ა. ლომთაძისა და სხვათა წერილები. გაზეთს თავისი მუშკორული ტრადიციები აქვს — ქარხნის განთქმული მეფოლადე, ამჟამად პენსიონერი ვ. სპანდერაშვილი აქტიურად თანამშრომლობდა „მეტალურგში“. დღეს მისი ქალიშვილი ციხმარი — პარტენის საამქროს ნორმადარი გაზეთის ფურცლების ხშირი და ჩასურვიელი სტუმარია. მამის მაგალითს მიბაძა ა. ფანცულაიას ვაჟმაც — თამაზმაც. „მეტალურგს“ შემოკრებილებით კავშირი აქვს დამყარებული რუსეთისა და უკრაინის დიდი მეტალურგიული საწარმოების, აზერბაიჯანის ვ. ი. ლენინის სახელობის მილების ქარხნის მრავალტირაჟიან გაზეთებთან.

(საქინფორმი).

ᲘᲜᲤᲝᲠᲛᲐᲪᲘᲐ

ᲡᲐᲥᲐᲕᲨᲘᲠᲝ ᲓᲐ ᲠᲔᲒᲘᲝᲜᲐᲚᲣᲠᲘ ᲔᲙᲝᲜᲝᲛᲘᲣᲠᲘ ᲡᲢᲠᲐᲢᲔ�გᲘᲐ

ᲗᲐᲕᲘᲡᲗᲐᲕᲐᲓ ცხადია, რომ ლენინური პარტიის თანამედროვე ეკონომიური სტრატეგიისა და ტაქტიკის საფუძვლები ძალაშია და წარმატებით გამოიყენება როგორც მთლიანად ქვეყნის მასშტაბით, ისევე ცალკეული მოკავშირე და ავტონომიური რესპუბლიკების, დიდი ეკონომიური რაიონების მიმართაც. ქვეყნის ერთიანი სამეურნეო ორგანიზმის ყოველი ტერიტორიული ნაწილი ვითარდება საერთო ობიექტური კანონების მოთხოვნათა მიხედვით და ამ კანონზომიერების საფუძველზე შემუშავებული ეკონომიური პოლიტიკა, მისი სტრატეგიული, ტაქტიკური საფუძვლები წარმატებით გამოიყენება ქვეყნის თვითეულ რეგიონში.

ამასთან ერთად სადავო არ უნდა იყოს ის დებულება, რომ ერთიანი ეკონომიური სტრატეგიისა და ტაქტიკის საფუძვლები არ შეიძლება ტრაფარეტულად, შაბლონურად მივუყენოთ ყველა რესპუბლიკასა და რეგიონს. აუცილებელია ამ საფუძვლების შემოქმედებითი გამოყენება, ადგილობრივ თავისებურებებისადმი მისადაგება, კონკრეტიზაცია ცალკეული რესპუბლიკებისა და სხვა რაგვარ რეგიონების მიმართ. ამ აზრით შეიძლება ვილაპარაკოთ რეგიონალური ეკონომიური სტრატეგიის შესახებ; ჩვენი ამოცანაა ვიხელმძღვანელოთ რეგიონალური ეკონომიური სტრატეგიისა და ტაქტიკის შემუშავებისა და დასაბუთებისათვის.

უნდა აღინიშნოს, რომ უკანასკნელ წლებში წარმოშვა და ვითარდება ეკონომიური მეცნიერების ახალი მიმართულება — რეგიონალური ეკონომიკა. მისი შესწავლის საგანია ტერიტორიულ ასპექტში ობიექტურ ეკონომიურ კანონზომიერებათა ასახვა, მეურნეობის სტრუქტურის, პროპორციების ანალიზი, განვითარების პერსპექტივების დასაბუთება ადგილობრივი რესურსებისა და მეურნეობის ტერიტორიული ორგანიზაციის პრინციპების გათვალისწინებით. ძნელი წარმოსადგენია რეგიონალური ეკონომიური მეცნიერების წარმატებით განვითარება ადგილობრივი პირობების გათვალისწინებით შემუშავებული ეკონომიური სტრატეგიისა და ტაქტიკის გარეშე.

არსებობს, მაგალითად, ეკონომიური რაიონების დაჯგუფება შრომითი რესურსების დეფიციტის მქონე და არასაკმაოდ გამოყენებული რესურსების მქონე რეგიონებად. ამ განსხვავებათა წაშლა არ შეიძლება მარტოოდენ შრომითი რესურსების მიგრაციის მეშვეობით. რიგ შემთხვევაში ასეთი მასობრივი მიგრაცია გამართლებული არ არის. მდგომარეობის გამოსასწორებლად პირველი რიგის რაიონებში უნდა განვითარდეს არაშრომატევადი დარგები, ხოლო მეორე რიგის რაიონებში — შრომატევადი დარგები. რეგიონალური სტრატეგიის ამოცანაა წარმოების დარგთა ისეთი პერსპექტიული შეთანაწყობის დასაბუთება, რაც უზრუნველყოფს შრომითი რესურსების სრულ დასაქმებას.

საერთო-საკავშირო და რეგიონალური ეკონომიური სტრატეგიის ურთიერთდამოკიდებულების პრობლემა მჭიდროდ არის დაკავშირებული მეურნეობის შერეული ტენინური პრინციპის ორი ასპექტის — ცენტრალიზმისა და დემოკრატიზმის სწორ შეხამებასთან. როგორც ცნობილია, ყრილობისწინა დისკუსიაში საბჭოთა ეკონომისტების ნაწილი აკრიტიკებდა იმ დებულებას, რომ შართვის სრულყოფა პირველ რიგში მოასწავებს ცენტრალიზებული საწყისის ცალმხრივ გაძლიერებას. ამგვარ შეხედულებათა საწინააღმდეგოდ პარტიის XXV ყრილობამ დასაბუთა თუზისი დემოკრატიული ცენტრალიზმის ორივე საწყისის — ცენტრალიზმისა და დემოკრატიზმის — იმავდროულად განმტკიცების აუცილებლობის შესახებ. ეს გარემოება ეუბნებოდა ეკონომიური სტრატეგიის საფუძველთა განსაზღვრისა და დასაბუთების აუცილებლობას.

საერთო-საკავშირო ეკონომიური სტრატეგიის მოთხოვნათა კონკრეტიზაცია რესპუბლიკისა და სხვა რეგიონების მიმართ უნდა გახორციელდეს რეგიონის მეურნეობის ტერიტორიული სპეციალიზაციისა და კომპლექსური განვითარების თავისებურებათა გათვალისწინებით, აგრეთვე მისი ეკონომიური განვითარების მიღწეული დონის, არსებული რესურსებისა და მათი გამოყენების მდგომარეობის, საერთო საკავშირო ეკონომიურ პოტენციალში რეგიონის წვლილის გადიდების შესაძლებლობათა და რეზერვების მხედველობაში მიღებით.

საერთო-საკავშირო და რეგიონალური ეკონომიური სტრატეგიის ურთიერთ მიმართების თეორიული და პრაქტიკული საფუძვლების მეცნიერული შესწავლა სოციალისტური სახალხო მეურნეობის ზრდისა და სრულყოფის ერთ-ერთი მნიშვნელოვანი წანამძღვარია. ასეთი დასკვნის სისწორე უფრო თვალსაჩინოდ წარმოგვიდგება საქართველოს სამეურნეო ვითარების გათვალისწინებით რესპუბლიკური ეკონომიური სტრატეგიის დებულებათა შემოქმედებითი მიყენებისა და კონკრეტიზაციის ნიადაგზე.

საქართველოს სახალხო მეურნეობის განვითარების თანამედროვე ეტაპის მიმართ საერთო-საკავშირო ეკონომიური სტრატეგიის შემოქმედებითი მიყენების ერთ-ერთი გამოვლინებაა ორიენტაცია რესპუბლიკის ეკონომიკის განვითარების ტემპებისა და დონის საკითხში.

„ᲩᲕᲔᲜᲘ ᲒᲔ�გᲛᲘᲐᲜᲘ ᲡᲝᲪᲘᲐᲚᲘᲡᲢᲣᲠᲘ ᲔᲙᲝᲜᲝᲛᲘᲙᲘᲡ ᲔᲠᲗᲘᲐᲜᲝᲑᲘᲡᲐᲓᲐ ᲠᲔᲡᲞᲣᲑᲚᲘᲙᲘᲡ ᲤᲐᲠᲗᲝ ᲘᲜᲘᲪᲘᲐᲪᲘᲘᲡ ᲡᲐᲤᲣᲫᲕᲚᲔᲑᲖᲔ, — აღნიშნავდა ამბ. ა. ნ. კოსიგინი სკკპ XXV ყრილობაზე, — მეათე ხუთწლედში გაგრძელდება მათი განვითარების დონეთა შემდგომი გამოთანაბრება“.

მეათე ხუთწლედში რესპუბლიკის ეკონომიური სტრატეგიისა და ტაქტიკის შემუშავების უტყუარ ორიენტირს წარმოადგენს ის კონკრეტული ამოცანები, რომლებიც ჩვენს რესპუბლიკას სკკპ ცენტრალური კომიტეტის ცნობილმა დადგენილებებმა დაუსახეს საბჭოთა საქართველოს ეკონომიკისა და კულტურის შემდგომი აყვავებისათვის. სოციალურ-პოლიტიკური პროგრესისათვის შეუნელებელი ზრუნვის ახალი დადასტურებაა, კერძოდ, სკკპ ცენტრალური კომიტეტის 1976 წლის 22 ივნისის რიგით მესამე დადგენილება. სამეურნეო მშენებლობის ასპექტიდან, რასაც დადგენილება ეხება, ამჟერად გამოიყოფთ მითითებებს ეკონომიკის განვითარების ტემპებისა და დონის საკითხებზე.

ეკონომიკის სფეროში მომხდარი დადებითი ძვრების აღნიშვნასთან ერთად სკკპ ცენტრალური კომიტეტის ეს დადგენილება ხელმძღვანელი, ორიანობის ყურადღებას მიაპყრობს მოსახლეობის ერთ სულზე საზოგადოებრივი პროდუქტისა და ეროვნული შემოსავლის წარმოების მხრივ საშუალო-საკავშირო დონისაგან ჩამორჩენას, სახავს მისი დაძლევის გზებს. ამათგან პირველ რიგში აღინიშნება მეათე ხუთწლედის დავალებათა დროულად, ხარისხიანად და გადაჭარბებით შესრულება. სკკპ ცენტრალური კომიტეტი თვლის, რომ აუცილებელია უზრუნველყოფა რესპუბლიკის საწარმოო ძალთა უფრო სწრაფი განვითარება მეათე ხუთწლედში და უფრო შორეულ მომავლში არსებული მდიდარი ნიადაგობრივ-კლიმატური პირობების, მატერიალური და შრომითი რესურსების, დიდი მეცნიერული პოტენციალის, ყველა შინაგანი რეზერვისა და შესაძლებლობის რაციონალური გამოყენებით. ამ სხარტ დებულებაში, ერთის მხრივ, დასახულია საწარმოო ძალთა შრდის დაჩქარების ამოცანა, რაც რესპუბლიკის ეკონომიური განვითარების შედარებითი ჩამორჩენის დაძლევისა და საერთო-საკავშირო სამეურნეო პოტენციალში მისი წილის გადიდების საფუძველი უნდა გახდეს. მეორე მხრივ, დებულება ლაკონურად ახასიათებს საწარმოო ძალთა დაჩქარებული ზრდის გზებსა და წყაროებს.

2. ᲠᲔᲡᲞᲣᲑᲚᲘᲙᲘᲡ ᲡᲐᲬᲐᲠᲛᲝᲗᲐ ᲫᲐᲚᲗᲐ ᲓᲐᲩᲥᲐᲠᲔᲑᲣᲚᲘ ᲒᲐᲜᲕᲘᲗᲐᲠᲔᲑᲘᲡ ᲡᲐᲤᲣᲫᲕᲚᲔᲑᲘ

რესპუბლიკის საწარმოო ძალთა დაჩქარებული განვითარების სტრატეგია გარკვეული ზომით აისახა მეათე ხუთწლედის ძირითად დავალებებში. ამ ამოცანას ემსახურება კერძოდ ის, რომ მეათე ხუთწლედში მრეწველობის ზრდა 5 პუნქტით, ხოლო სასოფლო-სამეურნეო პროდუქციისა 13 პუნქტით სჭარბობს ანალოგიურ საშუალო-საკავშირო მაჩვენებელს. ამ დავალებათა შესრულება უზრუნველყოფს ეკონომიური განვითარების დონის შედარებითი ჩამორჩენის ნაწილობრივ დაძლევას, მომდევნო ხუთწლედებში მისი საბოლოო აღმოფხვრის პირობების მომზადებას, რესპუბლიკის გასვლას მოწინავე პოზიციებზე მოსახლეობის ერთ სულზე საზოგადოებრივი პროდუქტისა და ეროვნული შემოსავლის წარმოების მოცულობის მხრივ. რესპუბლიკის მატერიალური წარმოების დაჩქარებული განვითარების შედეგად მეათე ხუთწლედში საქართველოს ტერიტორიაზე წარმოებული ეროვნული შემოსავალი გაიზრდება 33 პროცენტით (სსრ კავშირში 26 პროცენტით). ერთობლივ საზოგადოებრივ პროდუქტში მრეწველობის ხვედრითი წონა 1975 წლის 65,1 პროცენტიდან 1980 წელს 68 პროცენტამდე ამაღლდება.

ᲐᲡᲐᲗᲘᲐ ეთანარება რეგიონალური ეკონომიური სტრატეგიის ერთ-ერთი საკვანძო პუნქტი — ზრდის ტემპების დაჩქარებისა და დონის გათანაბრების მხრივ. აი, ამგვარი კონკრეტული საქმეებით და დავალებებით იჩენს თავს ხატოვანი გამოთქმა, რომ მეათე ხუთწლედი ეს არის ხალხთა მეგობრობის ლენინური პოლიტიკა ეკონომიკის ენაზე.

ამრიგად, რესპუბლიკის თანამედროვე ეკონომიური სტრატეგიის მთავარი ნიშან-თვისებაა მეურნეობის ზრდის ტემპებისა და განვითარების დონის გათანაბრებისაკენ სწრაფვა.

საზოგადოებრივი წარმოების ზრდისა და სრულყოფის დარგში რესპუბლიკის სტრატეგიული პროგრამის მიზანია არსებული დისპროპორციების, ვიწრო ადგილების, ნაკლოვანებათა აღმოფხვრა, საერთო-საკავშირო შრომის დანაწილებაში რესპუბლიკის სპეციალიზაციის შემდგომი სრულყოფით, მეურნეობის კომპლექსურობის დონის ამაღლებით. რესპუბლიკის სახალხო მეურნეობიანი, აგროსამრეწველო, ტერიტორიულ-საწარმოო კომპლექსებში ამჟამად არარსებული რგოლების შექმნით და განვითარებით რესპუბლიკის ეკონომიკის აღმავლობის გრძელვადიანი პერსპექტივის დასაბუთება მისი ეკონომიური სტრატეგიის ერთ-ერთი საფუძველია. ამჟამად გადამწყვეტი მნიშვნელობა ენიჭება რესპუბლიკის სახალხო მეურნეობისა და მისი უმნიშვნელოვანესი კომპლექსების განვითარების პროგნოზირებას და წინასაგეგმო დასაბუთებას მიზნობრივ-პროგრამული მიდგომით. საგეგმო კომიტეტის კონომიკისა და დაგეგმვის ინსტიტუტში წინასწარი შერჩევისა და შესწავლა-დასაბუთების სტადიაში იმყოფება პირველი რიგის თემები განვითარების კომპლექსური პროგრამების შესადგენად. ამათგან აღსანიშნავია საქართველოს სამრეწველო კომპლექსის შემდგომი განვითარების ოპტიმალური პროპორციებისა და ტემპების განსაზღვრა. სამეცნიერო-ტექნიკური რევოლუციის პირობებში არსებული და პერსპექტიული შრომითი, სანედლეულო რესურსებისა და ქვეყნის სოციალურ-ეკონომიური განვითარების საერთო პ

ფაქტები, პრობლემები

მსოფლიოს აქიანი

საკავშირო ჟურნალისტთა ... ...

მასპინძელია ზუგდიდი

ქართული თეატრის დღისადმი მიძღვნილი ზეიმი ზუგდიდში გაიმართება

წელს, დიდი ოქტომბრის მე-60 წლისთავის საიუბილეო წელს, ჩვენი სასცენო ხელოვნების ტრადიციული დღესასწაულის — ქართული თეატრის დღის აღსანიშნავი დიდი ზეიმი ქ. ზუგდიდში, შ. დადიანის სახელობის სახელმწიფო თეატრის ახალ შენობაში გაიმართება. საქართველოს თეატრალურმა საზოგადოებამ ამ თარიღს ერთდროული გაზეთი „ქართული თეატრის დღე" მიუძღვნა. ამ გაზეთის სარედაქციო კოლეგიამ გაზეთ „კომუნისტისათვის" მოამზადა მასალები, რომლებსაც ქვემოთ კბეჭდავთ.

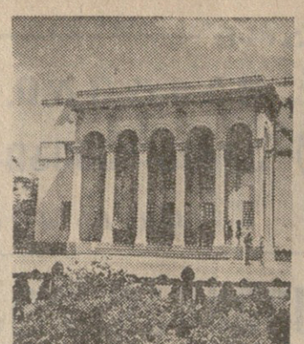

დ. ალექსიძე,

სსრკ ხახალხო არტისტი, საქართველოს თეატრალური საზოგადოების თავმჯდომარე.

თეატრი ჩვენი მარად მნათი ოცნებაა. ჩვენ გვინდა კიდით კიდემდე გავაფართოოთ თეატრალური ცხოვრების თვალსაწიერი, მარტო თბილისი კი არა, საქართველოს სხვა ქალაქებიც გავმსჭვალოთ ჭეშმარიტი თეატრალობის მშვენიერებით. ამიტომ აღვნიშნეთ ეს დღე შარშანწინ ძველი მესხეთის მიწაზე, ახალციხეში, თეატრის ახალი შენობის გახსნასთან დაკავშირებით. ეს იყო თეატრალური კულტურის ლამაზი დღესასწაული იმ მიწაზე, სადაც გადმოცემთ რუსთაველის აკვანი დაირწა. შარშან ქუთაისში ვიდღესასწაულეთ თეატრის დღე. წელს კი ამ დღის ზუგდიდში ვიხდით, სამეგრელოს შვენიერ ქალაქში, სადაც ჩვენი ისტორიისა და კულტურის ბევრი ფურცელი გადაშლილა. დიდი თეატრალისა და მწერლის შალვა დადიანის მშობლიურ კუთხეში ჩვენ მაღალი თეატრალობის გრძნობით გავიმსჭვალებით...

ახალი, სამოცდაჩვიდმეტი წელი მეათე ხუთწლედის მეორე წელიწადია, ცხოვრების ყველა დარგში ხარისხისათვის ბრძოლა-გარჯის წელიწადი. უხარისხო, მდარე, კუსტარული ხელოვნება არავის სჭირდება. ამგვარ ხელოვნებას ყოველთვის ეტყობა ეკლექტიკისა და დილეტანტობის კვალი. დღევანდელი დღე ყოველი შემოქმედისაგან სულიერი და ფიზიკური ენერგიის მაქსიმალურ ხარჯვას, თეატრისათვის ფანატიკურ თავგანწირვას მოითხოვს.

ამ წლის დამლეს ჩვენ ოქტომბრის რევოლუციის მუსამოცი წლისთავს ვიზეიმებთ. ეს იქნება ისტორიული სახალხო ზეიმი. მთელ პლანეტაზე გავრცელდება მისი მძლავრი ხმები. და ამ ზეიმზე თეატრმა, ქართულმა საბჭოთა თეატრმაც უნდა თქვას თავისი სათქმელი. რა თქმა უნდა, ეს ყველაფერი ნაგულისხმევია შედგენილ რეპერტუარებში. თეატრები ამ თარიღის საპასუხოდ ეძებდნენ და არჩევდნენ საუკეთესოს, გამოცხადდა კონკურსებიც სამოცი წლისთავისადმი მიძღვნილ პიესებსა და სპექტაკლებზე, საუკეთესოდ შეარულებულ როლებზე ამ პიესებში. ბევრი თეატრი უკვე მუშაობს ამ თარიღისადმი მიძღვნილ სპექტაკლებზე. ბუნებრივია, ბევრი რამ ხელახლა, უფრო ზუსტად, ახლებურად დაიდგმება საბჭოთა დრამატურგიის კლასიკიდან, მაგრამ მარტო ისტორიულ-რევოლუციური ჟანრის ალიარებული დრამების ხარჯზე შორს ვერ წავალთ. თავისი სიტყვა უნდა თქვას დღევანდელმა ჩვენმა ლიტერატურამ, დრამატურგიამ...

წელს ჩვენი ხალხის ცხოვრებაში დიდი მოვლენა აქნება ილია ჭავჭავაძის დაბადებიდან 140 წლისთავის იუბილე. ილია დიდი მოამაგე იყო ქართული თეატრისა. ქართულმა თეატრმა თავის ამ უდიდეს მოღვაწეს საკადრისი პატივი უნდა მიაგოს...

წელსვე ქართული თეატრის ცხოვრებაში მნიშვნელოვანი მომენტი იქნება სანდრო ახმეტელის იუბილე. დიდი ხელოვანი მუდამ ახდენს ზეგავლენას თეატრის მომავალ ცხოვრებაზე. სანდრო ახმეტელი ქართული თეატრალური სკოლის უკვდავებაა, მისი მარადჟამობის გამოხატულებაა. დიდი ოსტატები არ კვდებიან, ისინი მუდამ მონაწილეობენ ჩვენს ცხოვრებაში...

თეატრი და მხოლოდ თეატრი! განუზომელია თეატრისადმი ინტერესი. თეატრი უყვართ, თეატრზე კამათობენ, თეატრისა სჯერათ. ამიტომ ყოველივე უნდა მოხმარდეს ჩვენი თეატრის მომავალს, იმ მომავალს, რომელიც დღევანდელობაში იბადება.

გ. აბრამიშვილი.

ზუგდიდის შ. დადიანის სახელობის თეატრის სამხატვრო ხელმძღვანელი, ხელოვნების დამსახურებული მოღვაწე.

საქართველოს თეატრალური საზოგადოების გადაწყვეტილება, რომ წელს ქართული თეატრის დღე ზუგდიდში გაიმართოს, მეტად მნიშვნელოვანი და სასიამოვნოა როგორც ზუგდიდელი მშრომელებისათვის, ისე ჩვენთვის, თეატრის თვითეული მუშაკისთვის.

ცნობილია, რომ შ. დადიანის სახელობის სახელმწიფო თეატრს მეტად მდიდარი ტრადიციები აქვს, მან ,,ყარგა ხანია საოჯახოს ,,ადაბიჭა...

წელს მთელი ჩვენი ქვეყანა ფართოდ იზეიმებს ოქტომბრის რევოლუციის მე-60 წლისთავს. რითი ეეგებებით ამ ღირსსახსოვარ თარიღს?

ცნობილია, რომ ამ თარიღთან დაკავშირებით გამოცხადებული საკავშირო კონკურსი საუკეთესო დრამატულ ნაწარმოებებზე. მოუთმენლად ველით კონკურსის შედეგებს... ჩვენი თეატრის მთავარი რეჟისორი შ. ჩერქეზიშვილი ოქტომბრის მე-60 წლისთავს მიუძღვნის თავის ახალ სპექტაკლს — ა. დანილოვის ორმოქმედებიან დრამას „ერთი დანაშაულის ისტორიას", რომელიც ახალგაზრდის ჩამოყალიბებს, საზოგადოებასთან მისი ურთიერთობის ურთულეს პრობლემებს ეხება.

ჩვენ დიდად გვახარებს, რომ ზუგდიდელი მაყურებელი თავისი თეატრის დიდი პატრიოტია. მას გულთან ახლოს მიაქვს თეატრის როგორც წარუმატებლობა, ისე მისი გამარჯვება. ზუგდიდელი მაყურებელი ობიექტური და სამართლიანია. აქვე შინდა ხაზგასმით აღვნიშნო, რომ პარტიის ზუგდიდის საქალაქო კომიტეტი, ქალაქის აღმასკომი, პარტიის რაიონული კომიტეტი და რაიაღმასკომი თეატრს ქმედით დახმარებას უწევენ.

ჩვენი დიდი სახოგადოებრივი თეატრის ახალგაზრდობასთან მუშაობას საკითხები, მომდინარე თეატრალური სეზონიდან სისტემაში შემოვიღოთ ახალგაზრდებთან არა მარტო რეპეტიციების დროს მუშაობა, არამედ არასამუშაო საათებში ინდივიდუალური მეცადინეობა სასცენო მეტყველებაში, პლასტიკაში, ცეკვებში და ა. შ., რამაც უნდა გარკვეული დადებითი შედეგები მოგვცა.

მოგახსენებთ, ჩვენს თეატრს შალვა დადიანის სახელი ჰქვია. ამიტომაც განზრახული გვაქვს დავდგათ მისი რომელიმე ნაწარმოები, რომელიც ჩვენი დღევანდელობის აქტიურად საკითხებს გამოეხმაურება.

• • •

სურათზე: ზუგდიდის შ. დადიანის სახელობის თეატრის ახალი შენობის ხედი, სადაც დღეს, 14 იანვარს ქართული თეატრის დღისადმი მიძღვნილი საღამო გაიმართება.

მ. ბაბუშის ფოტო.

მ. ქოიავა

ქართველ მწერალთა რიგებს მოულოდნელად გამოაკლდა ნიჭიერი შემოქმედი, სკკპ წევრი მურმახ ქოიავა, რომელსაც სულ ახლახან დაბადებიდან 50 წელი შეუსრულდა.

მ. ქოიავას პირველი ლექსები ამ ოცდახუთიოდე წლის წინათ, 1949 წელს გამოქვეყნდა გაზეთ „საბჭოთა აფხაზეთის" ფურცლებზე. მალე სოხუმშივე გამოვიდა ახალგაზრდა პოეტის პირველი წიგნი „მზის სადღეგრძელო". იგი ათზე მეტი პოეტური კრებულის ავტორია. თავის შემოქმედებაში პოეტი უმღერის ჩვენს დღევანდელ დღეს, ჩვენი ხალხის გმირულ რომანტიკას.

უკანასკნელ წლებში მ. ქოიავამ გამოსცა მოთხრობების კრებული „გზა გასაყართან" და რომანი „ეჩიხარი", მწერალი თავის ხმას ეერთებს ჩვენი ხალხის ბრძოლას სიმართლის, სიკეთისა და პატიოსნების დასამკვიდრებლად.

წლების განმავლობაში მ. ქოიავა მუშაობდა ჯერ გაზეთ „საბჭოთა აფხაზეთის" განყოფილების გამგედ, ხოლო 1957 წლიდან სიცოცხლის უკანასკნელ დღემდე გამომცემლობა „მერნის" ქართული მხატვრული ლიტერატურის რედაქციის რედაქტორად. თითქმის ოცი წლის მანძილზე უმწეოდ ემსახურებოდა ქართულ წიგნის გამოცემის საქმეს.

მისი მეგობარი ქართველი მწერლები და მადლიერი მკითხველები სათუთად ეინახავენ ამ კეთილშობილი ადამიანის ხათელ ხსოვნას.

საქართველოს მწერალთა კავშირის გამგეობა.

საქართველოს დარგაზიდან

თუ შრომის კანონმდებლობა დაირღვა...

გურამ გარჯაკაული 15 წელს მუშაობდა ახმეტის ავტოსატანსპორტო საწარმოში. თავდაპირველად სატვირთო ავტომანქანას ატარებდა, შემდეგ მსუბუქი ტაქსის მძღოლად გადაიყვანეს. თითქმის შვიდ წელიწადს იმუშავა ამ მანქანაზე. სანამ მას ჩამოსწერდნენ. ახალი მანქანის ლოდიში კი სხვადასხვა მარკის მანქანებზე მოუხდა მუშაობა.

ერთხელ ფოსტით მიიღო წერილობითი შეტყობინება, რომ იგი სამუშაოდან არის განთავისუფლებული და ბუღალტერიაში უნდა მივიდეს ანგარიშის გასასწორებლად. რატომ, რა საფუძველზე?

ამ კითხვაზე გ. გარჯაკაულს ვერ გასცა პასუხი ახმეტის ავტოსატრანსპორტო საწარმოს ადმინისტრაციამ. მაშინ დახმარებისათვის მიმართა ამავე რაიონის სახალხო სასამართლოს. სახალხო სასამართლომ რატომღაც კანონიერად ცნო მძღოლის დათხოვნა და სარჩელზე უარი უთხრა.

საკასაციო სარჩივრის საფუძველზე საქართველოს სსრ უმაღლესი სასამართლოს სამოქალაქო საქმეთა სასამართლო კოლეგიამ გაუქმა ახმეტის სახალხო სასამართლოს გადაწყვეტილება და საქმე ხელახალი გარჩევისათვის გადასცა საქართველოს სსრ უმაღლესი სასამართლოს სამოქალაქო საქმეთა სასამართლო კოლეგიას პირველი ინსტანციის მიხედვით.

როგორც საქმის ხელახალი გარჩევისას გამოირკვა, გარჯაკაული ადმინისტრაციას დაუთხოვია სამუშაოთა მოცულობის შემცირების გამო, მაგრამ მას არ შესთავაზებს სხვა სამუშაო, ეს კი კანონით დაუშვებელია. გარდა ამისა, იგი არ დაწერებია ადგილკომის სხდომას, რომელზეც მისი დათხოვნის საკითხი განიხილეს, აგრეთვე არ მიუღია ბრძანება დათხოვნის შესახებ. ყოველივე ამის საფუძველზე საქართველოს სსრ უმაღლესი სასამართლოს სამოქალაქო საქმეთა სასამართლო კოლეგიამ უკანონოდ ცნო გ. გარჯაკაულის დათხოვნა და გამოიტანა დადგენილება, რომ იგი აღადგინონ სამუშაოზე და აუნაზღაურონ ნაძალადევი გაცდენა სამი თვის სამუშაო გამომუშავების ოდენობით.

ამასთანავე საქართველოს სსრ უმაღლესი სასამართლოს სამოქალაქო საქმეთა სასამართლო კოლეგიამ ახმეტის ავტოსატრანსპორტო საწარმოს ადმინისტრაციის მიერ შრომის კანონმდებლობის დარღვევებთან დაკავშირებით გამოიტანა კერძო განჩინება, რომლის ასლი რეაგირებისათვის გადაეგზავნა საქართველოს სსრ საავტომობილო ტრანსპორტის სამინისტროს. (საქინფორმი).

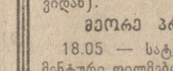

ეკონომია

დღეს დასავლეთ საქართველოში მშრალი ამინდია მოსალოდნელი, რიონის ხეობაში აღმოსავლეთის ძლიერი ქარი იქროლებს, დაბლობ რაიონებში 8-13 გრადუსი სითბო, მთებში 2 გრადუსი ყინვა — 3 გრადუსი სითბო იქნება.

აღმოსავლეთ საქართველოს აღმოსავლეთ რაიონებში მოსალოდნელია მცირე თოვა და ნისლი, ჯზები მოიყინება, ტემპერატურა დაბლობ რაიონებში ნული-ხუთი გრადუსი სითბო, მთებში ნული-ხუთი გრადუსი ყინვა.

თბილისში მოსალოდნელია უმნიშვნელო ნალექი, ნისლი, სუსტი ქარი, ტემპერატურა ნული-ორი გრადუსი სითბო.

რედაქტორი

დ. მჭედლიშვილი.

თბილისის 74-ე ტექნიკური სასწავლებელი

აცხადებს მოსწავლეთა მიღებას შემდეგ პროფესიებზე:

1. ქალისა და ბავშვის მსუბუქი კაბების ინდივიდუალური კერვის სპეციალობაზე(გოგონები),

2. ქიმწმენდის მეპარატეებისა და ლაქების ამომყვანის სპეციალობაზე (გოგონები და ვაჟები).

სწავლების ხანგრძლივობა ერთი წელია.

სასწავლებელში მიიღებიან საშუალო განათლების მქონე ორივე სქესის ახალგაზრდები 16-დან 25 წლამდე.

განცხადებას თან უნდა ერთოდეს შემდეგი საბუთები: 1. საშუალო განათლების ატესტატი (დედანი), 2. დაბადების მოწმობა (დედანი), 3. დახასიათება (სკოლიდან ან სამუშაო ადგილიდან), 4. ავტობიოგრაფია,5. ცნობა საცხოვრებელი ადგილიდან, 6. ცნობა ჯანმრთელობის შესახებ (ფორმა 286), 7. 4 ცალი ფოტოსურათი (3X4 სმ.), 8. პასპორტს და სამხედრო ბილეთს წარმოადგენენ პირადად.

სწავლა დაიწყება 1977 წლის 1 მარტს.

სასწავლებლის მისამართია: თბილისი, საქარხნო რაიონი, ჭიკანაძის ქ. № 10. **ავტობუსები:** № 10 (მეტრო სამგორიდან), № 51 მეტრო 26 კომისარი, № 16 კოლმეურნის მოედნიდან, სამარშრუტო ტაქსი № 5 კოლმეურნის მოედნიდან.

ტელეფონი: 71-32-35, 71-15-66, 71-21-20.

დირექცია.

თბილისის № 23 საშუალო პროფტექნიკური სასწავლებელი

აცხადებს მოსწავლეთა მიღებას 1977 წლის 1 კვარტალში მძღოლების პროფესიაზე (ქართული სექტორი).

სასწავლებელში მიიღებიან 17-30 წლის ასაკის საშუალო განათლების მქონე გოგონები. სწავლების ხანგრძლივობა 8 თვეა და ეთვლებათ მუშაობის სტაჟად, მოსწავლეები უზრუნველყოფილნი იქნებიან საერთო ბინით და მიიღებენ საერთო წესით სტიპენდიას, საწარმოო პრაქტიკის დროს გამომუშავების 50 პროცენტს.

ძირითადი პროფესიის გარდა მოსწავლეებს შეუძლიათ დაეუფლონ ერთ-კერვის სპეციალობას, დამთავრების შემდეგ ატესტატთან ერთად მიეცემათ სათანადო ცნობები.

სასწავლებელში მისაღებად საჭიროა: 1. განცხადება, 2. საშუალო სკოლის დამთავრების ატესტატი, 3. დაბადების მოწმობა, 4. ცნობა საცხოვრებელი ადგილიდან, 5. დახასიათება, 6. ცნობა ჯანმრთელობის შესახებ (ფორმა № 286), 7. ფოტოსურათები 4 ცალი (3X4 სმ).

მეცადინეობა დაიწყება 1 მარტს.

დაწვრილებითი ცნობებისათვის მიმართეთ დირექციას დილის 9-დან საღამოს 5 საათამდე შემდეგ მისამართზე: თბილისი, ლენინის რაიონი, ტრიკოტაჟის ქ. № 3, № 23 საშუალო პროფტექნიკური სასწავლებელი. ტელეფონი: 66-19-55. ავტობუსი: 18, 31, 62. მეტრო სადგური „ელექტროდეპო".

დირექცია

თბილისის საქალაქო სამოგზაურო ბიურო

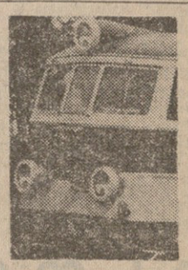

სტუდენტთა ზამთრის არდადეგების დღეებში — 1977 წლის 25 იანვრიდან 7 თებერვლამდე გთავაზობთ საინტერესო მოგზაურობას ტურისული მატარებლით „საქართველო".

შემდეგი მარშრუტით:
თბილისი-ციხე-გორსტ-ვილნიუს-კაუნას-ქალინინგრადი-გდანსკ-ლენინგრად-მოსკოვ-თბილისი.

საგზურის ღირებულება — 135 მანეთი.

საგზურის ღირებულებაში შედის მგზავრობა ნახევრადბილეთიანებული ვაგონებით, სამკაროადი კვება ვაგონ-რესტორნებში და საექსკურსიო მომსახურება ქალაქებში.

მგზავრობის მონაწილენი გაეცნობიან ზემოთ ჩამოთვლილი ქალაქების წარსულს, აწმყოს და მომავალს, დაათვალიერებენ ღირსშესანიშნაობებს, ინახულებენ საბრძოლო და შრომითი დიდების ადგილებს.

საგზურის შეძენა შეიძლება როგორც გადარიცხვით, ისე ნაღდ ანგარიშზე.

შეგახსენებთ ჩვენს მისამართს: თბილისი, 380002, პლეხანოვის პრსპ. № 5. ტელეფონები: 95-77-59, 95-72-24.

თბილისის საექსკურსიო სამოგზაურო ბიურო.

ტელევიზია

14 იანვარი

პირველი პროგრამით

10.00 — ახალი ამბები (გადმოცემა მოსკოვიდან), 10.10 — დილის ვარჯიში — ფერადი გამოსახულებით (გადმოცემა მოსკოვიდან), 10.30 — დოკუმენტური ფილმი „ჩვენი თეატრის შესახებ", 11.40 — ქართული სატელევიზიო ფილმების ფესტივალი — მხატვრული ფილმი „უსასრულობა", 17.40 — ქართული სატელევიზიო ფილმების ფესტივალი — დოკუმენტური ფილმი „ძაბირის მთებში", 17.55 — მოსწავლეთათვის — ფრანგული ენა, 18.25 — „ღია ბარათი ახალგაზრდა მაყურებელს" — გადაცემა მეორე, 19.00 — განცხადებები, 19.05 — „მეცნიერები — ეხეურაკსს", 19.55 — „საერთაშორისო დღიური", 20.00 — „მოამბე" — საინფორმაციო პროგრამა, 20.30 — კონცერტი, 20.45 — „ჩვენი ბიოგრაფია — 1927 წელი" — ფერადი გამოსახულებით (გადმოცემა მოსკოვიდან), 22.00 — „ვრემია" — საინფორმაციო პროგრამა (გადმოცემა მოსკოვიდან), 22.30 — „ქართული თეატრის დღე", 24.00 — ვოკალურ-ინსტრუმენტულ ანსამბლ „ორეოს" კონცერტი. ფერადი გამოსახულებით (გადმოცემა მოსკოვიდან).

მეორე პროგრამით

18.05 — სატელევიზიო დოკუმენტური ფილმების პროგრამა — „ჩვენი ჩემპიონები", — „ჩრდილოეთის დამპყრობნი", 19.00 — განცხადებები, 19.05 — დოკუმენტური ფილმი „მდინარის დასახმარებლად" (ქართულ ენაზე), 19.55 — კონცერტი, 20.25 — მხატვრული ფილმი „გაგრძელება", 21.50 — სატელევიზიო დოკუმენტური ფილმი „მოწოდება სიკეთით გვაჯილდებს".

რადიო

15 იანვარი

პირველი პროგრამით

06.35 — ქართველ კომპოზიტორთა სიმღერები და რომანსები, 07.30 — რადიოგაზეთი „საქართველოს პიონერი", 08.00 — გაზეთ „პრავდის" მიმოხილვა (გადმოცემა მოსკოვიდან), 08.32 — ქართული ხალხური მუსიკა, 09.25 — რესპუბლიკური გაზეთების მიმოხილვა, 09.45 — ი. ტუსკია — საორკესტრო პიესები, 10.00 — ცენტრალური გაზეთების ფურცლებზე (გადმოცემა მოსკოვიდან), 11.20 — მსუბუქი მუსიკა, 12.00 — „კომუნისტები და მომსახურების სფერო", 12.15 — საქართველოს ტელევიზიისა და რადიოს სიმფონიური ორკესტრის კონცერტი", 13.15 — ვ. დურგლიშვილი — სიმღერები, 13.30 — გაზეთ „პრავდის" მოწინავე სტატია, 14.10 — ნ. წულეისკირი — „ოპტიმისტები". რადიოდადგმა, 17.15 — ბავშვებისათვის — საყმაწვილო ოპერა „ციცქნა იას დღეობა", 18.10 — ქართული მსუბუქი მუსიკა, 18.45 — ი. ფრენკელი — სიმღერები, 19.00 — სატირულ-იუმორისტული რადიოჟურნალი „მოლტი", 20.30 — „ჩვენი იშვიათი ჩანაწერები" სცენები სპექტაკლებიდან უ. ჩხეიძის მონაწილეობით, 21.00 — „ძიელისპირული", 21.15 — მღერის ანსამბლი „რუსთავი", 21.30 — ახალგაზრდობისათვის „სამშობლო განა მარტო ლამაზი მთებია?!", 23.30 — ჟ. ბალანჩივაძე — ნაწყვეტები ოპერა „თამარ ცბიერიდან".

თეატრი

14 იანვარი

ზაქარია ფალიაშვილის სახელობის ოპერისა და ბალეტის სახელმწიფო აკადემიური — **დაისი** (პრემიერა); **შოთა რუსთაველის** სახელობის სახელმწიფო აკადემიური — **თამარიშვილი თემა** (პრემიერა. სპექტაკლი ეძღვნება ქართული თეატრის დღეს); **კოტე მარჯანიშვილის** სახელობის სახელმწიფო აკადემიური — **ეთეთი გურჯი**; **ვახო აბაშიძის** სახელობის მუსიკალური კომედიის — **ჯარში მიდის დედისერთა**; **მინიატურების** სახელმწიფო — **ნაკრები**; **ახალგაზრდული** დრამატული თეატრი-სტუდია — **მოსაწყენი დღეების ქრონიკა.**

დღევანდელი — ჩვენი თანამედროვე

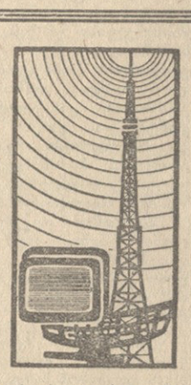

კონკურსი ჩვენი თანამედროვისადმი მიძღვნილი საუკეთესო რადიო და ტელენარკვევისათვის

საქართველოს სსრ მინისტრთა საბჭოს ტელევიზიისა და რადიომაუწყებლობის სახელმწიფო კომიტეტი დიდი ოქტომბრის სოციალისტური რევოლუციის 60 წლისთავთან დაკავშირებით აცხადებს კონკურსს საუკეთესო სატელევიზიო ნარკვევსა და რადიონარკვევზე დევიზით **„ჩვენი თანამედროვე".**

კონკურსზე წარმოდგენილი ნარკვევები უნდა ასახავდნენ ჩვენი თანამედროვეების — მუშათა კლასის, კოლმეურნე გლეხობის, მშრომელი ინტელიგენციის საუკეთესო წარმომადგენელთა ცხოვრებასა და შრომის გმირობას, მათს ბრძოლას სკკპ XXV ყრილობისა და საქართველოს კომპარტიის XXV ყრილობის გადაწყვეტილებათა, სკკპ ცენტრალური კომიტეტის 1976 წლის ივნისის დადგენილების განხორციელებისათვის, მეათე ხუთწლედის გეგმა-ვალდებულებათა ვადამდე შესრულებისათვის.

კონკურსში მონაწილეობა შეუძლიათ მწერლებს, ჟურნალისტებს, ყველა პროფესიის ადამიანს.

გამარჯვებულთათვის დაწესებულია შემდეგი პრემიები:

საუკეთესო სატელევიზიო ნარკვევისათვის

პირველი პრემია — 400 მანეთი;
მეორე პრემია — 300 მანეთი;
მესამე პრემია — 200 მანეთი.

საუკეთესო რადიონარკვევისათვის

პირველი პრემია — 300 მანეთი;
მეორე პრემია — 200 მანეთი;
მესამე პრემია — 100 მანეთი.

პრემირებული ნარკვევები გადაიცემა ტელევიზიითა და რადიოთი.

საკონკურსოდ არ მიიღება ნარკვევები, რომელთაც მინიშნებული აქვთ სხვა პრემია, გამოქვეყნებულია პრესაში, გადაცემულია ტელევიზიით ან რადიოთი.

კონკურსის მონაწილეებმა მასალები უნდა წარმოადგინონ მანქანაზე გადაბეჭდილი სამ ცალად (ორი ინტერვალით ნაბეჭდი) დევიზით — კონკურსისათვის **„ჩვენი თანამედროვე".**

საკონკურსო მასალების წარმოდგენის უკანასკნელი ვადაა 1977 წლის 1 მაისი (საფოსტო შტემპელის მიხედვით).

კონკურსის შედეგები გამოცხადდება 1977 წლის ივნისის დამლეს.

საკონკურსო მასალები უნდა გაიგზავნოს მისამართით: თბილისი, 15, ლენინის ქ. № 68, საქართველოს სსრ მინისტრთა საბჭოს ტელევიზიისა და რადიომაუწყებლობის სახელმწიფო კომიტეტი, „საკონკურსოდ".

სოხუმის ეტიუდები

გაზაფხული... ზამთარში

ეს ფოტოსურათები საქინფორმის კორესპონდენტმა სოხუმში ზამთრის ერთ-ერთ თბილ დღეს გადაიღო.

ახლო-მახლო მთები თოვლია არის დაფარული, ზღვის სანაპიროზე კი, პარკში, თითქოს გაზაფხულია, ისეთი თბილი ამინდია. მზის სხივებში მოციმციმე ტალღებს თოლიების გუნდი დასტრიალებს (სურათი 1.).

პატარა მდინარისაკენ, რომელიც აქვე, პარკში უერთდება ზღვას, საოცრად ლამაზად გადახრილან ხის ტოტები და მის ზედაპირს ეხებიან. (სურათი 2).

ხოლო მტრედების ძველ მოყვარულს პარკში ფოთოსანი მეგობრებისათვის საუზმის მოტანა არ დავიწყებია (სურათი 3).

ა. საპაშვილი ფოტო (საქინფორმის ფოტოქრონიკა).

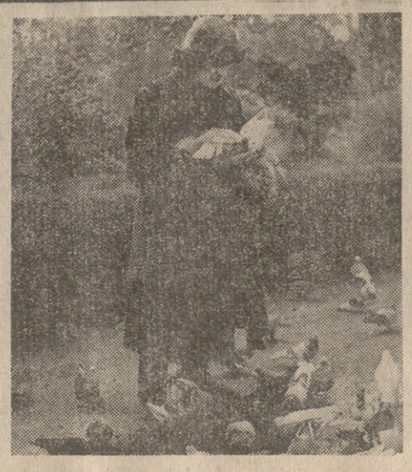

ბაკურიანი—77

● „ზამთრის დედაქალაქი" მასპინძლობს „მფრინავ მოთხილამურეებს" ● საერთაშორისო შეჯიბრება საქართველოს სსრ მინისტრთა საბჭოს პრიზზე ● სტარტზე გამოდის 45-მდე მხტომელი.

მეხუთედ ხდება ზამთრის სპორტის სახელგანქმული კურორტი ბაკურიანი უძლიერეს „მფრინავ მოთხილამურეთა" დიდი ასპარეზობის მოწვევ. დღეს აქ სტარტს იღებს ტრადიციული საერთაშორისო შეჯიბრება თბილამურებით ტრამპლინიდან ხტომაში საქართველოს სსრ მინისტრთა საბჭოს პრიზზე.

ეს საინტერესო შეჯიბრება ბაკურიანში პირველად 1971 წლის 17 იანვარს გაიმართა. 6 ქვეყნის 44 მხტომელი ეცილებოდა ერთმანეთს მთავარ პრიზს ყველაზე დიდ, 90-მეტრიან ტრამპლინზე. მრავალრიცხოვან სპორტის მოყვარულებს თავიანთი ოსტატობა უჩვენეს ისეთმა შესანიშნავმა მხტომელებმა, როგორიც იყვნენ ოლიმპიური ჩემპიონები ვლადიმერ ბელოუსოვი და ირკი რაშკა (ჩეხოსლოვაკია), ორგზის მსოფლიო ჩემპიონი **გარი** ნაპალკოვი, ავსტრიელები რ. ბაპლერი და ჰ. ვინკლერი, ჰ. შმიდტი, თ. ვებერი, დ. ამენხაბი (ყველა — გდრ), ბაკურიანელი კობა წაქაძე...

მიუხედავად ვარსკვლავთა ასეთი სიმძავლისა, გამარჯვება ყველასთვის მოულოდნელად 18 წლის პერმელმა სტუდენტმა სერგეი ზონტოვმა მოიპოვა. მისი მეორე ნახტომი 115,5 მეტრს უდრიდა (პირველი იყო 100 მეტრი), რაც ბაკურიანის დიდი ტრამპლინის რეკორდი გახლდათ. კობა წაქაძემ მაშინ ერთობ სუსტად იასპარეზა და მხოლოდ მეათე ადგილზე გამოვიდა.

სამაგიეროდ 38 წლის ქართველ ვეტერანს მომდევნო, 1972 წელს (შეჯიბრება ამჯერად 20 თებერვალს გაიმართა) ბადალი არ ჰყავდა დიდ ტრამპლინზე. კ. წაქაძემ ევროპის ჩემპიონებთან და ექს-ჩემპიონებთან ჭიდილში ჩინებულად შეასრულა ორივე ნახტომი (103 და 102 მეტრი) და შეჯიბრების მთავარი პრიზი მოიპოვა.

1973 წლის იანვარში საერთაშორისო ასპარეზობა უკვე ორ ტრამპლინზე გაიმართა — 90 და 70 მეტრისაზე. 7 ქვეყნის 49 მხტომელს შორის უდავო ფავორიტად ითვლებოდა საპოლო ოლიმპიადის ჩემპიონი, პოლონელი ვიოცეკ ფორტუნა. მასთან ერთად გამოდიოდნენ — ვლადიმერ ბელოუსოვი, გარი ნაპალკოვი, სერგი ბოჩკოვი, ვლადიმერ კლემაცი და კობა წაქაძე.

საშუალო ტრამპლინზე პირველობა სერგი ბოჩკოვმა მოიპოვა, ხოლო დიდ ტრამპლინზე კვლავ ისახელა თავი კობა წაქაძემ — 105,5 და 102,5 მეტრი.

1975 წლის 11 და 12 იანვარს 6 ქვეყნის (მეშვიდე გუნდი იყო საქართველოს ნაკრები, რომელიც ცალკე ასპარეზობდა) 47 მხტომელი გამოვიდა მეოთხე ტრადიციული შეჯიბრების სტარტზე.

ეს იყო 20 წლის მხტომელის ალექსი ბოროვიტინის (კიროვი, „დინამო") ტრიუმფის წელი. ახალგაზრდა სპორტსმენმა დამაჯერებლად გაამარჯვა ორივე ტრამპლინზე (საშუალოზე — 85,5 და 82 მეტრი, დიდზე — 106 და 107 მეტრი). ა. ბოროვიტინმა იმ წელს ბაკურიანიდან მესამე პრიზიც წაიღო — გაზეთ „კომუნისტის" რედაქციის ჯილდო ყველაზე დიდი ნახტომისათვის.

და აი დღეს ბაკურიანში იწყება საქართველოს სსრ მინისტრთა საბჭოს პრიზის მორიგი, მეხუთე გაიმარჯვებ. მხტომელები ჯერ იასპარეზებენ 70-მეტრიან ტრამპლინზე, ხოლო შეჯიბრების ბოლო დღეს, 16 იანვარს — 90-მეტრიან ტრამპლინზე. ასპარეზობაში, რომლის მთავარი მსაჯია საერთაშორისო კატეგორიის მსაჯი, სპორტის დამსახურებული ოსტატი კობა წაქაძე, გამოვა 45-მდე მოთხილამურე, მათ შორის ცნობილი ოსტატები ალექსი ბოროვიტინი და იური კალინინი. ცალკე გუნდად ასპარეზობს საქართველოს ნაკრები (ანატოლი გავა, მეკლუდ, პეტრე და დავით ბაკაევები, სერგი ხაჩატურიანი).

საბჭოთა მოთხილამურეების გარდა შეჯიბრებაში გამოდის 6 ქვეყნის — ბულგარეთის, გერმანიის დემოკრატიული რესპუბლიკის, ნორვეგიის, ფინეთის, ჩეხოსლოვაკიისა და შვეიცარიის 24 „მფრინავი მოთხილამურე".

ბედნიერი ფრენა ვუსურვოთ საინტერესო ასპარეზობის მონაწილეებს ბაკურიანის ცაში!

ო. ნოზაძე.

ფეხბურთის ამბები

როგორც ჩვენმა მკითხველებმა იციან, ციურიხში გამართული წილისყრის შედეგად ფეხბურთში **ევროპის ჩემპიონთა თასზე** კიევის „დინამო" შეხვდება მიუნხენის „ბავარიას". აი ამ ტურნირის დანარჩენი წყვილებიც: საფრანგეთის „სენტ-ეტიენი" — ინგლისის „ლივერპული", გფრ-ის „ბორუსია" — ბელგიის „ბრიუგე", შვეიცარიის „ციურიხი" — გდრ-ის (დრეზდენი) „დინამო".

თასების თასზე: ბულგარეთის „ლევსკი-სპარტაკი" — ესპანეთის (მადრიდი) „ატლეტიკო", ბელგიის „ანდერლეხტი" — ინგლისის „საუტჰემპტონი", უნგრეთის მტკ-ა — გფრ-ის „გამბურგი", პოლონეთის „შლიონსკი" — იტალიის „ნაპოლი".

უეფა-ს თასზე: ესპანეთის (ბილბაო) „ატლეტიკო" — ესპანეთის „ფალენსიენსა", ინგლისის „ეფუნზ პარკი" — საბერძნეთის „აეკ-ი, გდრ-ის „მაგდებურგი" — ტურნის „იუვენტუსი", ჰოლანდიის „ფეიენოორდი" — ბელგიის „რესინგ უაიტი".

სამივე ტურნირის მეოთხედფინალური მატჩები გაიმართება 2 და 16 მარტს.

• • •

ტაიბულის სპორტის სასახლეში რამდენიმე დღეს გრძელდებოდა მინი-ფეხბურთში ქაბუკთა გუნდების ტურნირი.

ფინალურ მატჩში ერთმანეთს შეხვდნენ ქუთაისისა და თბილისს განათლების განყოფილების გუნდები. ასპარეზობა ანგარიშით 1:0 მოიგეს ქუთაისელებმა. და პირველი ადგილი მოიპოვეს.

ჯალათგურთი. ევროპის ქვეყნების თასების მფლობელთა თასის გათამაშების პირველ მეოთხედფინალურ მატჩში ლენინგრადის „სპარტაკის" ვაეთა გუნდმა თავის მოედანზე დაამარცხა ბელგრადის კლუბი „რადნიჩკი" — 99:84 (50:39).

**ჰადრან