პროლეტარეგო ყველა ქვეყნისა, შეერთდით!

კომუნისტი

1976
ოთხშაბათი
28
ივლისი
№ 175
(16605)
ფასი
2 კაპ.
1976

გაზეთი გამოდის 1920 წლის 3 თებერვლიდან

საქართველოს კომუნისტური პარტიის ცენტრალური კომიტეტის, საქართველოს სსრ უმაღლესი საბჭოს და საქართველოს სსრ მინისტრთა საბჭოს ორგანო

КОМУНИСТИ — ОРГАН ЦК КП ГРУЗИИ, ВЕРХОВНОГО СОВЕТА ГРУЗИНСКОЙ ССР И СОВЕТА МИНИСТРОВ ГРУЗИНСКОЙ ССР

ნობათეები საზოგადოებას

თბილისის მრეწველობის მუშაკთა წარმატებები

ქალაქ თბილისის მრეწველობის მუშაკებმა, რომლებიც ახორციელებენ სკკპ XXV ყრილობის გადაწყვეტილებებს და ფართოდ გაშალეს სოციალისტური შეჯიბრება მეათე ხუთწლედის პირველი წლის გეგმის ვადამდე განაღდებისათვის, 27 ივლისს შეასრულეს პროდუქციის რეალიზაციისა და წარმოების შვიდი თვის გეგმა და იკისრეს ვალდებულება თვის დამლევამდე გეგმის გადაჭარბებით გამოუშვან რამდენიმე მილიონი მანეთის პროდუქცია.

გეგმის ვადამდე შესრულებაში თავი გამოიჩინეს: გაერთიანებების — „თბილისღვინოს“, შამპანური ღვინის წარმოების, „ელექტროაპარატის“; ფაბრიკების — № 3 ტრიკოტაჟის, ორჯონიკიძის სახელობის სამკერვალო, „ნადიკვრისა“ და 1 მაისის სახელობის სამკერვალო, სამოდელო ფეხსაცმლის, ჩაის საწონი, ფოლად-თუჯსამსხმელო ქარხნის, ცხიმისა და კონიაკის კომბინატებისა და ქალაქის სხვა საწარმოთა კოლექტივებმა. (საქინფორმი).

გავაჩაღოთ საყოველთაო-სახალხო ბრძოლა ხუთწლედის ახალი ზღუდეების დასაპყრობად!

27 ივლისი

საქართველოს კომუნისტები, მშრომელები ინტერესით ეცნობიან საქართველოს კომპარტიის ცენტრალური კომიტეტის პლენუმის მასალებს და სკკპ ცენტრალური კომიტეტის დიდ ზრუნვას უპასუხებენ თავდადებული შემოქმედებითი შრომით, მთელ ენერგიას, ძალ-ღონეს მოახმარენ ხალხის, სამშობლოს კეთილდღეობას

რესპუბლიკის მშრომელები დიდი ინტერესით ეცნობიან საქართველოს კომპარტიის ცენტრალური კომიტეტის მესამე პლენუმის მასალებს. **ხერათზე:** საქართველოს კომპარტიის ცენტრალური კომიტეტის მესამე პლენუმის მონაწილე, თბილისის დიმიტროვის სახელობის საავიაციო ქარხნის ზეინკალი ტ. როსტიაშვილი (მარცხნიდან მეორე) ამ ფორუმზე მიღებული შეთბეჭდილებების შესახებ ესაუბრება საწარმოს მოწინავე მუშებს, ზეინკლებს გ. კუპატაძეს, გ. ჯიკაევსა და ხარატს მ. ოვსეპიანს. ს. ᲐᲘᲚᲐᲫᲘᲡᲐ და ბ. ᲑᲝᲒᲝᲜᲘᲫᲘᲡ ფოტო.

ᲬᲐᲠᲛᲐᲢᲔᲑᲐᲗᲐ ᲡᲐᲬᲘᲜᲓᲐᲠᲘ

ᲩᲕᲔᲜᲘ რესპუბლიკის პარტიული ორგანიზაციის მუშაობის შესახებ სკკპ ცენტრალური კომიტეტის 1976 წლის 22 ივნისის დადგენილება საერთო-პარტიული მნიშვნელობის დოკუმენტია, რომელიც შემდგომი მუშაობის ვრცელ პროგრამას გვისახავს. ამ დიდმნიშვნელოვანი დოკუმენტის განხილვას მიეძღვნა საქართველოს კომპარტიის ცენტრალური კომიტეტის მესამე პლენუმი.

ჩვენ, ძველ ბოლშევიკებს, ყველა მშრომელთან ერთად გვახარებს რესპუბლიკის ღირსების აღდგენა, მუშაობაში ლენინური ნორმების დამკვიდრება, კადრების ლენინური პოლიტიკის განუხრელი გატარება, უკომპრომისო ბრძოლა ნეგატიური მოვლენების აღმოფხვრისათვის. ეს დადგენილება ნიშნავს სკკპ ცენტრალური კომიტეტის მხრივ ჩვენი რესპუბლიკის ახალი პარტიული ხელმძღვანელობის კურსისა და მთელი საქმიანობის მხარდაჭერასა და დიდ დახმარებას.

მე, როგორც პარტიის ვეტერანი, ვმონაწილეობდი პლენუმის მუშაობაში, რამაც დიდი შთაბეჭდილება მოახდინა ჩემზე.

სკკპ ცენტრალურმა კომიტეტმა თავის დადგენილებაში ხაზგასმით აღნიშნა, რომ საქართველოს სს რესპუბლიკის სამეურნეო და კულტურულ ცხოვრებაში პოზიტიური ცვლილებები პარტიული ხელმძღვანელობის სტილისა და მეთოდების არსებითი გაუქმობესების, იდეურ-პოლიტიკური და ორგანიზაციული შეკავშირების, პარტიული ორგანიზაციების მასებთან კავშირის განმტკიცების შედეგია.

მიზანდასახულად რომ მუშაობს კომუნისტური აღზრდის, იდეოლოგიური მოღვაწეობის დარგში, საქართველოს პარტიული ორგანიზაცია მასების დიდ ორგანიზატორად და ავანგარდულ ძალად გვევლინება.

დადგენილება საქართველოს პარტიული ორგანიზაციის მუშაობას მაღალ შეფასებას აძლევს, ამავე დროს სახავს სწორ ორიენტირს მომავალი მუშაობისათვის. დადგენილების დასკვნები უაღრესად აქტუალურია და გვავალებს დაუცხრომლად ვზრდიდეთ თვითეული კომუნისტის ბრძოლისუნარიანობას, ვებრძოდეთ ბიუროკრატიზმის, უდისციპლინობის, უპასუხისმგებლობის, მშრომელთა საჭიროებებისადმი უსულგულო დამოკიდებულების ყოველგვარ გამოვლინებას.

როგორც საქართველოს კომპარტიის ცენტრალური კომიტეტის მესამე პლენუმზე ითქვა, ღრმად უნდა გავიაზროთ და პრაქტიკაში დავნერგოთ პარტიული მუშაობის ისეთი ფორმები და მეთოდები, რომლებიც მთლიანად შეესაბამება სკკპ XV ყრილობის გადაწყვეტილებებს, პარტიულ მუშაობაში უნდა გამოვიჩინოთ ნოვატორობა ამ სიტყვის ლენინური გაგებით.

ახლა ყოველი პარტიული ორგანიზაციის უმნიშვნელოვანესი ვალია ხუთწლედის პირველი წლის გეგმებისა და სოციალისტურ ვალდებულებათა უთუო შესრულება. კიდევ უფრო უნდა ვამაღლოთ პარტიული ხელმძღვანელობის დონე, მთელი იდეოლოგიური მუშაობა, როგორც ამას მოითხოვენ სკკპ ცენტრალური კომიტეტის ივნისის დადგენილება, პარტიის XXV ყრილობის ისტორიული გადწყვეტილებები.

ეს იქნება ჩვენი წარმატების საწინდარი.

დ. ᲚᲝᲛᲐᲫᲔ,
სკკპ წევრი 1917 წლიდან.

ᲙᲝᲛᲣᲜᲘᲡᲢᲔᲑᲘ — ᲛᲣᲚᲐᲛ ᲬᲘᲜᲐ ᲮᲐᲖᲖᲔ!

საქართველოს კომპარტიის ცენტრალური კომიტეტის მესამე პლენუმმა ეს-ეს არის მუშაობა დაამთავრა... ახლა თვითეული ჩვენგანი გულდასმით ეცნობა ამის თაობაზე პრესაში გამოქვეყნებულ მასალებს და კიდევ უფრო ღრმად შეიგრძნობს სკკპ ცენტრალური კომიტეტის 1976 წლის 22 ივნისის დადგენილების მთელ შინაარსს, მის დიდ მნიშვნელობას, მისი სტრიქონების ქეშმარიტ სიობოს და მომავლისათვის კიდევ უფრო უკეთ მუშაობის ბრძნულ რჩევებს. საქართველოს კომპარტიის ცენტრალური კომიტეტის პლენუმმა უფრო ღრმად ჩაგვაზედა საქმეში და თვითეულ პარტიულ ორგანიზაციას, თვითეულ კომუნისტს, რა უბანზეც უნდა ემოღვაწეობდეთ, გვიჩვენა ის კონკრეტული საქმეები, რითაც დიდ პარტიულ ზრუნვას უნდა ეუპასუხოთ. ახლა ყველა საამქროში, უბანში ეაწყობთ პლენუმის მასალების ფართო პროპაგანდას, მის დაწვრილებითს ახსნა-განმარტებას.

ამას წინათ ქარხნის პარტიული ორგანიზაციის დიდ კრებაზე გულდასმით განვიხილეთ სკკპ ცენტრალური კომიტეტის ახალი დადგენილებიდან გამომდინარე ჩვენი ამოცანები, მაგრამ ახლა ამ ამოცანებს კიდევ უფრო დაკონკრეტება სჭირდება საქართველოს კომპარტიის ცენტრალური კომიტეტის მესამე პლენუმის მასალების მიხედვით.

სკკპ ცენტრალური კომიტეტის დადგენილება მომავლისათვის უფრო ინიციატივიან, უფრო ენერგიულ მუშაობას მოითხოვს. რა თქმა უნდა, ყველგან და ყველაფერში მტკიცე წესრიგი რომ დავამყაროთ, მავნე წეს-ჩვეულებები, ნეგატიური მოვლენები ძირფესვიანად რომ აღმოფხვრას და საერთოდ, მატერიალური სიკეთე რომ დიდად გაეამრავლოთ, საჭიროა მტკიცე დისციპლინა, შრომისადმი კომუნისტური დამოკიდებულება „სოციალისტური დისციპლინის განმტკიცებას — მუშური გარანტია“ — რუსთაველთა ეს შესანიშნავი ინიციატივა, რომელიც ამ ცოტა ხნის წინათ იშვა, ჩვენს საწარმოში აიტაცეს და პარტიული ორგანიზაციის ერთ-ერთი მთავარი საბრუნავი გახდა.

დიახ, დისციპლინა ჩვენ ახლა განსაკუთრებით და ყველაფერში გვჭირდება. ეს არის ნომენკლატურული გეგმის შესრულება თუ ტექნოლოგიური პროცესების ზუსტად დაცვა, პროდუქციის ხარისხის ამაღლებისათვის ზრუნვა თუ მომარაგების საკითხის გადაჭრა. დისციპლინა და თვითდისციპლინა, კონტროლი და თვითკონტროლი გვჭირდება როგორც წყალი და ჰაერი საზოგადოებაშიც, ოჯახშიც, საწარმოშიც, ადამიანთა, განსაკუთრებით მომავალი თაობის აღზრდის დიდსა და რთულ საქმეში.

როგორც მესამე პლენუმმა მოგვიწოდა, კიდევ უფრო უნდა დაეხვეწოთ, სრულყოთ ორგანიზაციულ-პარტიული და პოლიტიკური საქმიანობის სტილი და მეთოდები, გავაძლიეროთ პარტიული გავლენა ყველა უბანზე, რომ სწორედ მუშური სინდისით, სწორედ მუშური გარანტიით უზრუნველყოთ ხუთწლედის პირველი წლის სახელმწიფო გეგმებისა და დამატებით ნაკისრი სოციალისტური ვალდებულებების — 100 ათასი მანეთის სასაქონლო პროდუქციის წარმოებან და 100 ათასი მანეთის მაღალხარისხოვანი პროდუქციის რეალიზაცია.

კომუნისტები მუდამ წინა ხაზზე იქნებიან!

გ. ᲐᲡᲐᲗᲘᲐᲜᲘ,
თბილისის ფოლად-თუჯსამსხმელო ქარხნის პარტიული კომიტეტის მდივანი.

ᲪᲕᲚᲘᲚᲔᲑᲘᲡ ᲜᲝᲠᲛᲐ — ᲔᲠᲗ ᲪᲕᲚᲐᲨᲘ

ᲐᲡᲐᲗᲘᲐ ᲔᲜᲔᲒᲨᲕᲘᲚᲘᲡ ᲛᲨᲠᲝᲛᲔᲚᲗᲐ ᲓᲐ ᲜᲝᲛᲒᲐᲢᲠᲘ ᲑᲠᲘᲒᲐᲓᲘᲡ ᲐᲮᲐᲚᲘ ᲘᲜᲘᲪᲘᲐᲢᲘᲕᲐ, ᲠᲝᲛᲔᲚᲡᲐᲪ ᲡᲙᲙᲠ XXV ᲧᲠᲘᲚᲝᲑᲘᲡ ᲓᲔᲚᲔ�გᲐᲢᲘ Ш. ᲐᲑᲐᲙᲔᲚᲘᲐ ᲮᲔᲚᲛᲫᲦᲕᲐᲜᲔᲚᲝᲑᲡ

ᲔᲜᲔᲒᲠᲘᲔᲡᲘᲡ თვითეული მმენებლისათვის სასიხარულო და საამაყოა, რომ საქართველოს კომპარტიის ცენტრალური კომიტეტის პლენუმზე დიდი შეფასება მისცეს ჩვენს ახლახდელ საქმიანობას. უკანასკნელ ხანს ენგურზე მართლაც მნიშვნელოვანი ძვრები მოხდა და სკკპ ცენტრალური კომიტეტის ივნისის ისტორიული დადგენილებით გამოწვეული ახალი შრომითი ენთუზიაზმი უკეთესი წარმატების იმედს გვაძლევს.

ჩვენი კოლექტივების შრომა ყველგან, ყველა უბანზე ახლა ჭეშმარიტად დამკვრელურია. მმენებელთა მისწრაფება ერთია — არ გატეხონ მიცემული პირობა და ობიექტის მშენებლობა დაამთავრონ. ჩვენი ბრიგადა ამ ვალდებულების შესრულებისათვის გაშლილი შეჯიბრების ავანგარდშია.

გვირაბგამყვანთა ბრიგადა, რომელსაც მეეხელმძღვანელობს, გვირაბის გაყვანის ფაქტიურად მორრა და ჩვენ, როგორც ყოველთვის, ახლაც იმ უბანს შევაშურეთ, სადაც ყველაზე საშური საქმეა. მიწისქვეშა ელექტროსადგურის მშენებლობაზე № 1 ჰიდროაგრეგატის სამონტაჟო ადგილის მომზადება მეტად რთულ ობიექტად ითვლება. მაგრამ ჩვენ მას დამკვრელურად შევუტიეთ და, ეფიქრობთ, იგი ერთი თვით ადრე, სექტემბერში ჩავაბაროთ. შვიდი თვის გეგმა უკვე შეესრულეთ. შრომითი დისციპლინის. პასუხისმგებლობის კარგ მაგალითს იძლევიან გვირაბგამყვანები გ. დგებუაძე, ს. სოსელია, კ. გრიგორჩუკი, ი. რიაპოვი, ჯ. აბაკელია, ვ. სავინი, ფ. ლუტი, გ. და შ. ქობალიები, ი. ჩანკვეტაძე, რ. შონია.

ჩვენი ბრიგადა ენგურზე პირველი გამოეხმაურა რუსთაველ მეტალურგთა თაოსნობას და მშენებელთა კოლექტივების მოუწოდა გამალონ შეჯიბრება სანიმუშო დისციპლინისათვის, მაღალი პასუხისმგებლობისათვის და ვალდებულება იკისრა ყოველ ცვლაში ცვლანახევრის დავალება გაანაღდოს, ამასთან სამუშაოები მხოლოდ მაღალხარისხოვნად შეასრულოს.

Ш. ᲐᲑᲐᲙᲔᲚᲘᲐ,
ენგურჰესის მშენებლობის გვირაბგამყვანთა კომპლექსური ბრიგადის ხელმძღვანელი, სკკპ XXV ყრილობის დელეგატი.

ᲡᲘᲢᲧᲕᲐᲡ ᲡᲐᲥᲛᲔ ᲣᲜᲓᲐ ᲐᲛᲨᲕᲔᲜᲔᲑᲓᲔᲡ

ᲛᲔᲥᲐᲜᲘᲖᲐᲢᲝᲠᲔᲑᲘ ახლა ისეთი ცხარე დღეები გვაქვს, რომ ზშირად წყლის დასალევადაც ვერ ვიცლით. მაგრამ ჩვენი ქვეყნის, ჩვენი რესპუბლიკის მაჯისცემით ყოველთვის დაინტერესებული ვართ, გვინდა საქმის კურსში ვიყოთ. სკკპ ცენტრალურმა კომიტეტმა ამას წინათ მიიღო დიდმნიშვნელოვანი დადგენილება — თუ როგორ ასრულებს საქართველოს პარტიული ორგანიზაცია სკკპ ცენტრალური კომიტეტის დადგენილებას პარტიის თბილისის საქალაქო კომიტეტის ორგანიზატორული და პოლიტიკური მუშაობის შესახებ. ამ დადგენილების შესახებ ჩვენი კოლმეურნეობის კომუნისტებმა გულდასმით ვიმსჯელეთ, მოვიწონეთ და სამოქმედო გეგმაც შევადგინეთ. მაგრამ მთავარი სიტყვა როდია, მას საქმეც უნდა ამშვენებდეს.

საქართველოსათვის, მისი ეკონომიკის ძლიერებისათვის ამ ისტორიულ დადგენილებას უაღრესად დიდი მნიშვნელობა აქვს. საქართველოს კომპარტიის ცენტრალური კომიტეტის მესამე პლენუმზე პირუთვნელად ითქვა ის, რასაც ამ ბოლო წლებში მივაღწიეთ და ისიც, თუ რა გვაქვს გასაკეთებელი. სწორედ ეს არის წინსვლის ნამდვილი, სწორი გზა. გზა, რომელიც საქართველოს კომპარტიის ცენტრალურმა კომიტეტმა აირჩია ნამდვილად სწორუპოვარი და გამარჯვების გზა არის. ამის საწინდარია თუნდაც ის, რომ რესპუბლიკის კომუნისტებს, ყველა მშრომელს ყოველდღიურად საქმის კურსში აყენებენ, თუ რა არის საჭირო იმისათვის, რომ მთლიანად დავძლიოთ ის ნაკლოვანებები, რომლებიც ჯერ კიდევ გვაქვს მუშაობაში.

ჩვენი მექანიზატორები, ბრიგადის ყველა მშრომელი დღეგაადგ იმაზე ეფიქრობთ და ვზრუნავთ, რომ ჩვენი პირადი საქმით დამაჯერებელი წვლილი შეეტანოთ საქართველოს სოფლის მშრომელთა წარმატებებში, ახალი ხუთწლედის პირველი წლის გეგმების შესრულებაში. კარგა ხანია პურს ვმკით მირაქში. უამინდობამ ალოობა გაგვიხანგრძლივა, ყანაც ზოგან ჩაწოლილია, მაგრამ ამას როდი ვეპუებით. ჩვენი კომბაინერების გულმოდგინებით მარილაც არცერთი თავთავი არა რჩება მინდვრად.

ბრიგადის ყველა კომბაინერი დღიურ დავალებას დიდი გადამეტებით ასრულებს, ჰექტარზე 40-43 ცენტნერ მარცვალს ვიღებთ, ნამკლს ვზვინავთ, ნაწვერალზე სასიღოსე სიმინდს ვთესავთ. მზით გარუჯული ბიჭები მარტო სიტყვას როდი სჯერდებიან, ყოველდღიურად ისე ბრძოლობენ, რომ ჩვენი ალოობა მალე დავამთავროთ, რომ კოლმეურნეობის ეკონომიური ძლიერების ციფრები ს

ᲓᲠᲝ ᲐᲠ ᲘᲪᲓᲘᲡ, ᲛᲔᲥᲐᲜᲘᲖᲐᲢᲝᲠᲔᲑᲝ!

ᲙᲝᲛᲑᲐᲘᲜᲔᲠᲗᲐ ᲨᲔᲯᲘᲑᲠᲔᲑᲐ

26 ᲘᲕᲚᲘᲡᲘ

ᲬᲘᲗᲔᲚᲬᲧᲐᲠᲝ

ᲡᲣᲚᲘᲙᲝ ᲡᲣᲚᲢᲘᲫᲔᲛ ზემო ქედის კოლმეურნეობაში პურეულის 11 ჰექტარი მოსავალი აიღო 8 ჰექტარის ნაცვლად და ჰექტარზე საშუალოდ 42 ცენტნერი მარცვალი გალეწა.

ᲐᲮᲛᲔᲢᲐ

ᲗᲔᲘᲛᲣᲠᲐᲖ ᲐᲚᲘᲐᲨᲕᲘᲚᲘᲡᲗᲕᲘᲡ ზემო ალვანის საბჭოთა მეურნეობაში ორ ცვლად იმუშავა და პურეულის 15 ჰექტარი მოსავალი მოძკა, ჰექტარზე საშუალოდ 44 ცენტნერი მარცვალი გალეწა.

ᲗᲔᲗᲠᲘ ᲬᲧᲐᲠᲝ

ᲨᲐᲚᲕᲐ ᲞᲐᲞᲐᲚᲐᲨᲕᲘᲚᲘᲡᲗᲕᲘᲡ კოდის საბჭოთა მეურნეობაში პურეულის 9 ჰექტარი მოსავალი აიღო 8 ჰექტარის ნაცვლად და ჰექტარზე საშუალოდ 36 ცენტნერი მარცვალი გალეწა.

ᲒᲐᲠᲓᲐᲑᲐᲜᲘ

ᲑᲐᲫᲘᲙᲝ ᲛᲐᲠᲣᲨᲐᲨᲕᲘᲚᲘᲡᲗᲕᲘᲡ მარტყოფის საბჭოთა მეურნეობაში პურეულის 11 ჰექტარი მოსავალი მომკა და ჰექტარზე საშუალოდ 29 ცენტნერი მარცვალი გალეწა.

ᲛᲐᲠᲜᲔᲣᲚᲘ

ᲕᲚᲐᲓᲘᲛᲘᲠ ᲡᲐᲛᲮᲐᲠᲐᲫᲔ წერეთლის საბჭოთა მეურნეობაში პურეულის 10 ჰექტარი მოსავალი აიღო, და ამით დღიურ ნორმას 2 ჰექტარით გადაკაბდა, ჰექტარზე საშუალოდ 32 ცენტნერი მარცვალი გალეწა.

ᲛᲪᲮᲔᲗᲐ

ᲘᲣᲠᲘ ᲞᲝᲚᲘᲮᲜᲘᲪᲙᲘᲡ დიდმაწ საბჭოთა მეურნეობაში პურეულის 10 ჰექტარი მოსავალი მომკა 8 ჰექტარის ნაცვლად და ჰექტარზე საშუალოდ 24 ცენტნერი მარცვალი გალეწა.

ᲪᲮᲘᲜᲕᲐᲚᲘ

ᲛᲘᲮᲔᲘᲚ ᲮᲣᲑᲣᲚᲝᲛᲯᲐ არცევის საბჭოთა მეურნეობაში თვითთავიანი მარცვლეული კულტურების 7 ჰექტარი მოსავალი მომკა და ჰექტარზე საშუალოდ 20 ცენტნერი მარცვალი გალეწა.

ᲓᲦᲘᲡᲘᲗ, ᲦᲐᲛᲘᲗ

ᲕᲚᲔᲒᲔᲜᲘᲔᲚ ჰირველ ამინდს მცხეთელმა მხვნელ-მთესველებმა ბეჯითი შრომა დაუპირისპირეს. შედეგიც კარგი: ყველგან პურეულის თავთავები დამძიმებულია. მოსავლისაც სწრაფად, უდანაკარგოდ ღებენ და ბინავებენ. გუშინდელი დღის ჩათვლით მომკილია 1.000 ჰექტარზე მეტი და ჰექტარზე საშუალოდ 22.9 ცენტნერი მარცვალია გალეწილი.

— ამ დღეებში ყველგან მასობრივად დაიწყო ხორცილის მკა და მოსალოდნელია ჰექტარზე საშუალოდ 25 ცენტნერი მარცვალი გალეწოს. — თქვა საქართველოს კომპარტიის მცხეთის რაიკომის პირველმა მდივანმა ა. ბარისაშვილმა. პურეული დროზე და უდანაკარგოდ რომ ავიღოთ, ამისათვის გადაწყვეტეთ კომბაინები დამზადებაც ვამუშაოთ. 30 კომბაინიდან 15 კომბაინი დღისით და ღამით ღებებს მოსავლს, ამან დაჩქარა პურეული მოსავლის აღება-დაბინავება.

წლეულს ყველაზე მეტ პურეულს იღებენ ძალისის საბჭოთა მეურნეობაში. აქ ჰექტარზე საშუალოდ 27 ცენტნერი მარცვალი აღებულა. შედარებით კარგი მოსავალია ნიბისის, საგურამოს, მუხრანის, დიღმის საბჭოთა მეურნეობებში.

სწრაფი ტემპით მიმდინარეობს სახელმწიფოსათვის მარცვლეულის მიყიდვა. მცხეთის პურპროდუქტების ბაზას უკვე ჩაბარდა 900 ცენტნერზე მეტი ხარისხოვანი მარცვალი. რაიონის მეურნეობებმა გადაწყვეტეს სახელმწიფოს მიჰყიდონ 30.000 ცენტნერი მარცვლეული ნაცვლად ვალდებულებით ნაკისრი 12.300 ცენტნერისა.

თავთავიანი მარცვლეული კულტურების მოსავლის აღებასთან ერთად ორგანიზებულად ხდება ნამჯის აღება-დაზვინვა, ნაწყვეტრალზე ხვნა და თესვა. ეს სამუშაო შეუფერხებლად მიმდინარეობს ძალისის, მუხრანის, საგურამოს და სხვა საბჭოთა მეურნეობებში.

საკვებმომზადებები მთელი ძალღონით მუშაობენ იმისათვის, რომ პირუტყვისათვის მოიმარაგონ წლინახევრის საკვები. წლეულს ვალდებულებით რაიონში 9080 ტონა სენაჟი უნდა დაამზადონ, ფაქტიურად უკვე დაამზადეს 10 ათასი ტონა, ახლა ვალდებულებაც გადამეტებით. ყოველდღე ტონობით სენაჟს ამზადებენ.

პურეულის მოსავალი 12 სამუშაო დღეში ავიღოთ. არცერთი თავთავი მინდვრად, არცერთი მარცვალი ნამჯაში, სახელმწიფოს მივყიდოთ მაღალხარისხოვანი მარცვალი. პირუტყვს დავუზადოთ წლინახევრის საკვები! — ასეთია მცხეთელთა პირობა.

Შ. ᲯᲝᲯᲣᲐ.

ᲒᲣᲜᲔᲒᲘᲡᲛᲔᲢᲧᲕᲔᲚ ᲒᲔᲝᲒᲠᲐᲤᲗᲐ ᲡᲘᲛᲞᲝᲖᲘᲣᲛᲘ

ᲒᲔᲝᲒᲠᲐᲤᲗᲐ საერთაშორისო სიმპოზიუმზე, რომელიც 19 ივლისს სოჭში გაიხსნა, შემდეგ მუშაობა განაგრძო სოხუმში და დასრულდა 25 ივლისს თბილისში, განხილული იყო ხმელეთთა ზღვის ტალღების ურთიერთობის დინამიკის შესწავლის აქტუალური საკითხები.

სიმპოზიუმი მოაწყო საერთაშორისო გეოგრაფიულმა კავშირმა 23-ე საერთაშორისო გეოგრაფიული კავშირის სიმპოზიუმის წინ, რომელიც მოსკოვში უნდა გაიხსნას. მის მუშაობაში მონაწილეობდნენ საბჭოთა და ბულგარული სპეციალისტები, ავსტრალიიდან, დიდი ბრიტანეთიდან, კანადიდან, ამერიკის შეერთებული შტატებიდან, საფრანგეთიდან, იაპონიიდან, სხვა ბევრი ზღვისპირა ქვეყნიდან ჩამოსული კოლეგები.

მიმოხილვითი მოხსენება — „მსოფლიოს ქვიშიანი ნაპირების ჩამორეცხვა და ზრდა“ გააკეთა საერთაშორისო გეოგრაფიული კავშირის ზღვის ნაპირების დინამიკის სამუშაო ჯგუფის თავმჯდომარემ. პროფესორმა ე. ბერდმა (ავსტრალია), სანაპირო ზონის ზღვის აღმოსავლეთ ნაწილის წყალქვეშა ხეობების გაკლენის შესახებ ილაპარაკა პროფესორმა ე. ზენკოვიჩმა (სსრ კავშირი), ხოლო გეოგრაფიის მეცნიერებათა კანდიდატმა ა. კაკნაძემ გააშუქა საქართველოს შავი ზღვის სანაპიროს წყლის ნაკადულებში დინამიკური სისტემები და მათი დანალექების რაოდენობა.

მოხსენება — „წინასწარი შენიშვნები იაპონიის ქვიშიანი ნაპირების ბოლოდროინდელი ცვლილებების შესახებ“ გააკეთა დოქტორმა კ. კოკკემ (იაპონია). სიმპოზიუმზე წაკითხული იყო მთელი რიგი სხვა საინტერესო მოხსენებანი და ინფორმაციები.

სიმპოზიუმის მონაწილეებმა მოაწყვეს მთელი რიგი სამეცნიერო ექსკურსიები შავი ზღვის კავკასიის სანაპიროს გაყოლებით, ეწვივნენ სამეცნიერო ცენტრებს, რომლებშიც სწავლობენ ზღვის ნაპირების დინამიკას.

25 ივლისს სიმპოზიუმის მონაწილეებს დარბაზობა გაუმართეს საქართველოს გეოგრაფთა საზოგადოებამ და საქართველოს საზღვარგარეთის ქვეყნებთან მეგობრობისა და კულტურული ურთიერთობის საზოგადოებამ.

• • •

ᲡᲘᲛᲞᲝᲖᲘᲣᲛᲘᲡ წარმატებით გამოვიდნენ საქართველოს მეცნიერები. მათ გააშუქეს კოლხეთის დაშრობისა და გარდაქმნის გეოგრაფიული ასპექტები, ტრანსკავკასიის მაგისტრალის გაკეთების პრობლემა. სპეციალისტთათვის დიდად საინტერესო გამოდგა ინფორმაციები იმ გეოგრაფიული კვლევის შესახებ, რომელსაც ეწევიან რუსეთის სამრეწველო ცენტრების, კერძოდ, თბილის-რუსთავის გარშემო დასავლების მწვანე ზონების დაპროექტების საჭიროებისათვის, აგრეთვე მთიან ქვეყანაში (საქართველოს სსრ რესპუბლიკის მაგალითზე) საწარმოო ძალების განთავსებისა და განლაგების ეკონომიურ-გეოგრაფიული საფუძვლების შესახებ.

სიმპოზიუმის მონაწილეებისათვის მოეწყო მთელი რიგი სამეცნიერო-გეოგრაფიული ექსკურსიები. გაიმართა დარბაზობანი საქართველოს გეოგრაფთა საზოგადოებასა და საქართველოს საზღვარგარეთის ქვეყნებთან მეგობრობისა და კულტურული ურთიერთობის საზოგადოებაში.

საქინფორმის კორესპონდენტმა სოხოვა ზოგიერთ თვალსაჩინო საზღვარგარეთელ მეცნიერს, გაეზიარებინა თავისი შთაბეჭდილებანი სიმპოზიუმის შესახებ.

Მ. ᲤᲚᲘᲞᲝᲜᲘ (საფრანგეთი)—**ᲡᲐᲔᲠᲗᲐᲨᲝᲠᲘᲡᲝ �გᲔᲝᲒᲠᲐᲤᲘᲣᲚᲘ ᲙᲐᲕᲨᲘᲠᲘᲡ ᲒᲐᲛᲝᲧᲔᲜᲔᲑᲘᲗᲝᲜ ᲒᲔᲝᲒᲠᲐᲤᲘᲘᲡ ᲙᲝᲛᲘᲢᲘᲗᲘᲡ ᲮᲔᲚᲛᲫᲦᲕᲐᲜᲔᲚᲘ** — თბილისის სიმპოზიუმი ყველაზე მნიშვნელოვანი აღმოჩნდა იმ შვიდ სიმპოზიუმს შორის, რომლებიც წინათ მოეწყო, — განხილული პრობლემების აქტუალობითა და გამართული საინტერესო სამეცნიერო დისკუსიების რაოდენობით. ყოველ ქვეყანაში შეიძლება საზღვარგარეთის გამოცდილების დანერგვა, საბჭოთა, კერძოდ, ქართველ მეცნიერთა გამოცდილება გამოყენებითი გეოგრაფიის დარგში, შევეცდებით გამოვიყენოთ საფრანგეთში.

Ლ. ᲡᲢᲠᲐᲨᲕᲘᲠᲘ (პოლონეთი) — **ᲚᲝᲛᲝᲜᲝᲡᲝᲕᲘᲡ ᲡᲐᲮᲔᲚᲝᲑᲘᲡ ᲣᲜᲘᲕᲔᲠᲡᲘᲢᲔᲢᲘᲡ ᲞᲠᲝᲤᲔᲡᲝᲠᲘ** — თბილისის სიმპოზიუმი სხვადასხვა ქვეყნის მეცნიერებს დაეხმარა ერთხელ კიდევ დარწმუნებულიყვნენ, თუ რაოდენ საჭირო და სასარგებლოა ასეთი შეხვედრები გარშემოს გონიერული გამოყენებისა და დაცვის ზოგადსაკაცობრიო პრობლემების გადაჭრისათვის.

(საქინფორმი).

ᲛᲐᲒᲘᲡᲢᲠᲐᲚᲣᲠᲘ ᲛᲘᲛᲐᲠᲗᲣᲚᲔᲑᲐ

ᲙᲝᲛᲣᲜᲘᲡᲢᲘ პარტია თანამიმდევრულად ახორციელებს იმ ხაზს, რომ უზრუნველყოს სოფლის მეურნეობის ინტენსიფიკაცია, აამაღლოს მისი ეფექტიანობა, მთლიანად დააკმაყოფილოს მშრომელები სურსათით, ხოლო ნედლეულით მრეწველობა. ამ უმნიშვნელოვანესი ამოცანის გადაწყვეტას უწყობს ხელს სკკპ ცენტრალური კომიტეტის დადგენილება „სამეურნეობათშორისო კოოპერაციისა და აგროსამრეწველო ინტეგრაციის ბაზაზე სასოფლო-სამეურნეო წარმოების სპეციალიზაციისა და კონცენტრაციის შემდგომი განვითარების შესახებ“.

სამეურნეოთაშორისო კოოპერაციისა და აგროსამრეწველო ინტეგრაციის ბაზაზე სასოფლო-სამეურნეო წარმოების სპეციალიზაციისა და კონცენტრაციის განვითარების საკითხებს მიეძღვნა სამეცნიერო პრაქტიკული სემინარი, რომელიც საქართველოს კომპარტიის ცენტრალურ კომიტეტში გაიმართა.

სემინარზე მიზეკული იყვნენ საქართველოს კომპარტიის საოლქო და რაიონული კომიტეტების პირველი მდივნები, მშრომელთა დეპუტატების რაიონული საბჭოების აღმასკომების თავმჯდომარეები, სამინისტროებისა და უწყებების ხელმძღვანელები, მეცნიერები.

სემინარის მუშაობაში მონაწილეობდნენ საქართველოს კომპარტიის ცენტრალური კომიტეტის მდივანი ჯ. პატიაშვილი, რესპუბლიკის სოფლის მეურნეობის მინისტრი ნ. ჭითანავა, საქართველოს კომპარტიის ცენტრალური კომიტეტის სოფლის მეურნეობის განყოფილების გამგე ო. ვარძელაშვილი, საქართველოს სსრ მინისტრთა საბჭოს თავმჯდომარის მოადგილე ზ. გელდიაშვილი, საქართველოს სსრ სახელმწიფო საგეგმო კომიტეტის თავმჯდომარე ე. ჯაფარიძე.

მოხსენებანი გააკეთეს საქართველოს სოფლის მეურნეობის ეკონომიკა-ორგანიზაციის სამეცნიერო-კვლევითი ინსტიტუტის დირექტორმა პ. ყენენმა, რესპუბლიკის სახელმწიფო საგეგმო კომიტეტის თავმჯდომარის მოადგილემ ა. კიკნაველიძემ, საქართველოს სსრ სოფლის მეურნეობისა და კვების მრეწველობის მინისტრების მოადგილეებმა თ. ჯაფარიძემ და რ. ჩხეიძემ, საბჭოთა კავშირის ვ. ი. ლენინის სახელობის სოფლის მეურნეობის მეცნიერებათა აკადემიის ამიერკავკასიის განყოფილების აკადემიკოს-მდივანმა, აკადემიკოსმა ი. ხიხლოვმა, ჩაისა და სუბტროპიკული კულტურების საბჭოთა მეურნეობების ტრესტის დირექტორმა რ. ფანცხავამ.

აღინიშნა, რომ კოლმეურნეობებისა და საბჭოთა მეურნეობების მრავალდარგოვანი ხასიათი, წარმოების სუსტი კონცენტრაცია აფერხებს მიწათმოქმედებისა და მეცხოველეობის ინდუსტრიალიზაციის განვითარებას, აძნელებს დანახარჯების ეფექტიანობას, ხელს უშლის თვისებრივ ცვლილებებს, რომლებიც მიზნად ისახავენ მეურნეობათა ეკონომიური მაჩვენებლების მკვეთრ გაუმჯობესებას, მეცნიერულ-ტექნიკური პროგრესის მიღწევების ფართოდ დანერგვას.

სკკპ ცენტრალურ კომიტეტს მიაჩნია, რომ ფართო კოოპერირების ბაზაზე სპეციალიზაცია და კონცენტრაცია, თანამედროვე ინდუსტრიულ საფუძველზე გადაყვანა სასოფლო-სამეურნეო წარმოების შემდგომი განვითარების მაგისტრალური მიმართულებაა.

ამჟამად ჩვენს რესპუბლიკაში სამეურნეობათშორისო კოოპერაციის ბაზაზე სოფლის მეურნეობის სპეციალიზაციისა და კონცენტრაციის გზით გადაიდგა მხოლოდ პირველი ნაბიჯები. ახლა ეს პროცესი უნდა მიეუსადაგოთ წარმოების დაგეგმვის, დაფინანსების, მატერიალურ-ტექნიკური უზრუნველყოფის, მაროვის არსებულ წესს.

სასოფლო-სამეურნეო წარმოების სპეციალიზაციისა და კონცენტრაციის რეკომენდაციების შესაბამებლად შექმნილია რესპუბლიკური კომისია, რომელზეც დაიწყო სქმეებისა და გეგმების შედგენა და განსაზღვრავს მათი განხორციელების ძირითად პარამეტრებს. ანალოგიური კომისიები შეიქმნა რაიონებშიც. მათ ერთი თვის ვადაში უნდა წარმოადგინონ თავიანთი მოსაზრებანი რაიონში ამა თუ იმ სასოფლო-სამეურნეო კულტურის დამზადების მიზანშეწონილობის შესახებ. ამ მოსაზრებებს განიხილავს რესპუბლიკური კომისია და დაუბუტებს რესპუბლიკის სახელმწიფო საგეგმო კომიტეტთან ერთად. სემინარზე ხაზგასმით აღინიშნა, რომ არსებული ბრიგადების, ფერმების, მეურნეობების მექანიკური გაერთიანება, თუ სერიოზულად არ იქნა შესწავლილი საკითხი, არ განხორციელდა სპეციალიზაცია და კონცენტრაცია ბუნებრივი და ეკონომიური პირობების გათვალისწინებით და არ მოხდა ძირეული ცვლილებანი წარმოების ორგანიზაციისა და ტექნოლოგიაში, ვერ აღმოფხვრის მრავალდარგოვანი მეურნეობისათვის დამახასიათებელ მთავარ ნაკლოვანებებს.

სემინარზე მოისმინეს რესპუბლიკური კომისიის სამუშაო ჯგუფის ანგარიში, რომელმაც საგარეჯოს რაიონში შეიტანილი სპეციალიზაციისა და კონცენტრაციის მუშაობის გამოცდილების შესწავლის საფუძველზე, შეიმუშავა სინიშნო გეგმა და განსაზღვრა ამ პროცესის ძირითადი მიმართულებანი სხვა რეგიონებისათვის.

სემინარის მონაწილეებმა განსაკუთრებული ყურადღება დაუთმეს სპეციალიზაციისა და კონცენტრაციის პროცესების გაღრმავებას მეცხოველეობაში.

ᲡᲐᲥᲐᲠᲗᲕᲔᲚᲝᲡ ᲙᲝᲛᲙᲐᲕᲨᲘᲠᲘᲡ ᲡᲐᲑᲠᲫᲝᲚᲝ ᲐᲛᲝᲪᲐᲜᲔᲑᲘ

ᲙᲚᲔᲜᲣᲛᲘᲡ ᲛᲝᲜᲐᲬᲘᲚᲔᲔᲑᲛᲐ ᲒᲐᲜᲐᲪᲮᲐᲓᲔᲡ: ᲡᲙᲙᲞ ᲪᲔᲜᲢᲠᲐᲚᲣᲠᲘ ᲙᲝᲛᲘᲢᲔᲢᲘᲡ ᲘᲕᲜᲘᲡᲘᲡ ᲡᲐᲔᲢᲐᲞᲝ ᲓᲐᲓᲒᲔᲜᲘᲚᲔᲑᲐᲡ ᲡᲐᲥᲐᲠᲗᲕᲔᲚᲝᲡ ᲙᲝᲛᲙᲐᲕᲨᲘᲠᲘᲡ ᲘᲜᲢᲔᲜᲡᲘᲤᲘᲙᲐᲪᲘᲘᲡ ᲐᲛᲝᲪᲐᲜᲔᲑᲘ, ᲠᲝᲒᲝᲠᲪ ᲡᲐᲞᲠᲝᲒᲠᲐᲛᲝ ᲓᲝᲙᲣᲛᲔᲜᲢᲘ ᲓᲐᲛᲢᲙᲘᲪᲔᲑᲘᲡ ᲞᲐᲡᲣᲮᲐᲓ

ᲗᲘᲗᲘᲡᲐᲗᲕᲘᲡ იზრდება ახალი ხუთწლედის ვეგმების შესრულებისათვის გაწლილი შეჯიბრების ენთუზიაზმი და მატულობს ამ ხნის მანძილზე გაწეული მუშაობით დაგროვილი გამოცდილება. შესაძლებლობა გვაძლევს ერთგვარი ანალიზი გავუკეთოთ მას და შემდგომ უფრო პერსპექტიულად მის გამოყენებაზე ვიფიქროთ.

სკკპ ცენტრალური კომიტეტის ივნისის ისტორიულმა დადგენილებამ მომავლის დიდ წარმატებებზე ჩვენს ფიქრს და ოცნებას რეალური საფუძველი მისცა. ენთუზიაზმმა იმატა იმ დიდი შეფასების გამო, რაც ჩვენს საქმიანობას მისცეს უკანასკნელ წლების მანძილზე. და აი ამ გაწეული მუშაობის ღრმა ანალიზს, მომავალი ამოცანების სიღიადეს გავეცანით საქართველოს კომპარტიის ცენტრალური კომიტეტის მესამე პლენუმის მასალებში.

ამ ბევრ მნიშვნელოვან საკითხთა შორის, რომელიც პლენუმმა განიხილა, ერთ-ერთი საყურადღებო იყო საწარმოთა ხელახალი ტექნიკური შეიარაღების საკითხი, რომელიც მეათე ხუთწლედის მთავარ მოთხოვნას (ხარისხის გაუმჯობესებას და ეფექტიანობის ამაღლებას) მთლიანად მოიცავს. თვითონ გვსაჯეთ: თუ მოძველებული ტექნიკა ახლით არ შეიცვალა, ან მოდერნიზაცია არ ჩაუტარდა, წარმოუდგენელია შრომის ნაყოფიერების სასურველი ზრდა, პროდუქციის ხარისხის სრულყოფა.

დღეს ეს საკითხი მეცნიერული განსჯის სიმაღლეზე ავიდა, და გასაგებიც არის, რადგან მეცნიერულ-ტექნიკური პროგრესის ახლანდელი თავბრუდამხვევი ტემპი საწარმოების ტექნიკური გადახალისების მეცნიერულად დასაბუთებული პროგრამის შემუშავებას მოითხოვს. და რაც ყველაზე მნიშვნელოვანია, პრინციპულად დაისვა საკითხი, რომ დროა ამ ფაქტის აღნიშვნიდან მის გეგმაზომიერ პრაქტიკულ შესრულებაზე გადავიდეთ.

ჩვენი საწარმოს კოლექტივს ამ მხრივ ერთგვარი გამოცდილება აქვს. ჩვენი ქარხნის ტექნიკური აღჭურვილობის განახლების ხუთწლიანი გეგმა ტექნიკოსთა და მეცნიერების უკანასკნელი მიღწევების გათვალისწინებით არის დამუშავებული და პირველი პრაქტიკული ღონისძიებებიც უკვე განვახორციელეთ.

ამ გეგმის თანახმად ყველა არსებული მანქანა რეკონსტრუირებული და მოდერნიზებული უნდა იქნას, ზოგიერთი კი ახალი მაღალმწარმოებლური მანქანა-მოწყობილობით უნდა შეიცვალოს.

ეს გეგმა, რომელიც წარმოების ყველა რგოლს და პროცესს მოიცავს, მასშტაბური ღონისძიებაა და ხუთწლედში მისი განხორციელებისათვის 575 ათასი მანეთი უნდა დაიხარჯოს, სამგზეროდ ჩვენი ზუსტი გაანგარიშებით, რომელიც აგრეთვე მეცნიერულად დასაბუთებულია, მოსალოდნელი ეფექტი ბევრად მეტი იქნება — 886 ათას მანეთს მიაღწევს.

რას ვითვალისწინებდით, როცა ამ გეგმას ვამუშავებდით? კერძოდ, იმას, რომ ჩვენი ქარხნის საპროექტო სიმძლავრე უკვე ათვისებულია და ამ ხუთ წლეულში საწარმოს მუშა-მოსამსახურეთა რაოდენობა არ გაიზრდება, მაგრამ სამრეწველო პროდუქციის ზრდა 32 პროცენტით არის გათვალისწინებული.

რით უნდა მივაღწიოთ ამ ზრდას? ძირითადად შრომის ნაყოფიერების გადიდების ხარჯზე. საწარმოს ხელახალი ტექნიკური შეიარაღების ხუთწლიანი გეგმა ამისათვის კომპლექსურ ღონისძიებებს შეიცავს. არსებული მანქანების მოდერნიზაცია, რეკონსტრუქცია და ახლით შეცვლა ისე უნდა მოხდეს, რომ ხუთწლედის ყველა წელიწადს გეგმით გათვალისწინებული პროდუქციის გამოშვება.

ამჟამად საწარმო 15 სახის ელექტროსაბოლოაციო მასალას უშვებს, შვიდ მათგანს ხარისხის ნიშანი აქვს. წლეულს მიზნად დაისახეთ პროდუქციის 25 პროცენტი ხარისხის ნიშნით დავამზადოთ, ხოლო ამ მხრივ განსაზღვრული მომავალი წლების გეგმით, რომელიც საწარმოს ხელახალი ტექნიკური შეიარაღების ხუთწლიანი გეგმის უშუალო ნაწილია, გამომშვებული პროდუქციის 70 პროცენტი ხარისხისნიშნიანი, ხოლო 30 პროცენტი პირველი კატეგორისა იქნება.

წლეულს უკვე რამდენიმე სიახლე განხორციელდა. ჯერ კიდევ პირველ კვარტალშივე ძველი ვერტიკალურ-საყელენსაშრობი მანქანა ორი ახალი ავტომატიზებული თანამედროვე მანქანებით შეეცვალეთ. ფეითული მათგანის მწარმოებლობა ძველთან შედარებით 1,5-ჯერ მეტია.

ვიცავთ ხარისხის ნიშნიანი პროდუქციის გამოშვების ვალდებულების გრაფიკს — წლის პირველი ნახევარში გამოშვებული პროდუქციის მოცულობის 26,2 პროცენტი ხარისხის ნიშნით დავამზადეთ.

საქართველოს კომპარტიის ცენტრალური კომიტეტის მესამე პლენუმის გადაწყვეტილებების შესრულებისათვის ლაშქრობა უკვე დაიწყო. თვითეული ელექტრი ეძებს ახალ რეზერვებს, რომ რაც შეიძლება მეტი და ეფექტური ღონისძიებებით უპასუხოს ღღეანდელ გაზრდილ მოთხოვნებს. ამ ლაშქრობის ავანგარდში არის და იქნება ჩვენი კოლექტივიც, რომელმაც მეათე ხუთწლედში შრომის ნაყოფიერების გადიდების, ეფექტიანობის ამაღლების, ხარისხის გაუმჯობესების დიდი ვალდებულებები იკისრა და მათ წარმატებით ახორციელებს.

Გ. ᲪᲮᲐᲓᲐᲫᲔ,

თბილისის ელექტროიზოლატის ქარხნის მთავარი ინჟინერი, საქართველოს სსრ დამსახურებული რაციონალიზატორი.

ᲨᲔᲯᲘᲑᲠᲔᲑᲘᲡ ᲛᲝᲬᲘᲜᲐᲕᲔᲜᲘ

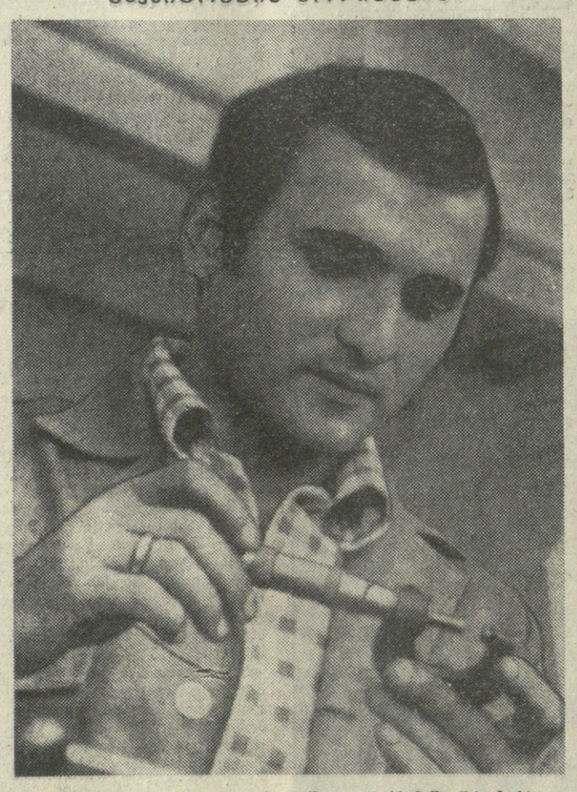

ᲐᲒᲔᲪᲘᲗᲡ წელია ხოხუმის ხელსაწყოთა ქარხანაში შრომობს ვალერი ცაბაძე. ამ წლების მანძილზე მან წარმატებით აითვისა რამდენიმე რთული პროფესია და ნებისმიერ დროს შეუძლია შეცვალოს ამხანაგი.

კომკავშირელმა ვადამდე დაამთავრა წლის პირველი ნახევარი და ახლა ახალ მიჯნებს უტევს, ვალდებულება იკისრა ვადაზე გაცილებით ადრე შეასრულოს მეათე ხუთწლედის პირველი წლის გეგმა. ვალერი ცაბაძე ღირსეულად ატარებს კომუნისტური შრომის დამკვრელის სამპატიო წოდებას.

შრომისმოყვარე, ინიციატიციანი ჭაბუკი საამქროს ახალგაზრდობამ კომკავშირულ ხელმძღვანელად აირჩია. რამდენი კარგი საქმე გააკეთეს მეინსტრუმენტეებმა მისი ინიციატივით! ახლა ისინი ახალგაზრდა მოსკოველ ავტომშენებელთა მაგალითისამებრ მუშაობენ დევიზით „ეფექტიანობისა და ხარისხის ხუთწლედს — ახალგაზრდობის ენთუზიაზმი და შემოქმედება“.

ᲡᲣᲠᲐᲗᲘᲡ: ხოხუმის ხელსაწყოების ქარხნის მოწინავე მეხვიავი ვალერი ცაბაძე.

Ი. ᲮᲣᲮᲠᲘᲜᲬᲘᲜᲘᲫᲘᲡ ფოტო (საქინფორმის ფოტოქრონიკა).

ᲡᲐᲥᲐᲠᲗᲕᲔᲚᲝᲡ ᲙᲝᲛᲞᲐᲠᲢᲘᲘᲡ ᲪᲔᲜᲢᲠᲐᲚᲣᲠᲘ ᲙᲝᲛᲘᲢᲔᲢᲘᲡ ᲐᲚᲔᲜᲣᲛᲘᲡ ᲨᲔᲛᲓᲔᲒ

ᲡᲐᲥᲐᲠᲗᲕᲔᲚᲝᲡ ᲙᲝᲛᲞᲐᲠᲢᲘᲘᲡ ᲪᲔᲜᲢᲠᲐᲚᲣᲠᲘ ᲙᲝᲛᲘᲢᲔᲢᲘᲡ ᲛᲔᲡᲐᲛᲔ ᲙᲚᲔᲜᲣᲛᲖᲔ ᲘᲗᲘᲥᲐᲛᲓᲐ: ᲛᲝᲛᲐᲕᲚᲔᲑᲣᲚᲘ ᲢᲔᲥᲜᲘᲙᲘᲡ ᲐᲮᲐᲚᲘ ᲓᲐ ᲣᲐᲮᲚᲔᲡᲘ ᲢᲔᲥᲜᲘᲙᲘᲗ ᲨᲔᲪᲕᲚᲘᲡ ᲒᲔᲒᲛᲐ ᲧᲝᲕᲔᲚ ᲡᲐᲬᲐᲠᲛᲝᲡ ᲣᲜᲓᲐ ᲰᲥᲜᲔᲡ.

ᲫᲕᲔᲚᲘ ᲢᲔᲥᲜᲘᲙᲐ ᲐᲮᲚᲘᲗ ᲘᲪᲕᲚᲔᲑᲐ

ᲡᲐᲬᲐᲠᲛᲝᲡ ᲢᲔᲥᲜᲘᲙᲣᲠᲘ ᲐᲦᲭᲣᲠᲕᲘᲚᲝᲑᲘᲡ ᲒᲐᲜᲐᲮᲚᲔᲑᲘᲡ ᲮᲣᲗᲬᲚᲘᲐᲜ ᲒᲔ�გᲛᲐᲡ ᲐᲮᲝᲠᲪᲘᲔᲚᲔᲑᲔᲜ ᲗᲑᲘᲚᲘᲡᲘᲡ ᲔᲚᲔᲥᲢᲠᲝᲘᲖᲝᲚᲘᲢᲘᲡ ᲥᲐᲠᲮᲜᲐᲨᲘ

ᲗᲘᲗᲘᲡᲐᲗᲕᲘᲡ იზრდება ახალი ხუთწლედის ვეგმების შესრულებისათვის გაწლილი შეჯიბრების ენთუზიაზმი და მატულობს ამ ხნის მანძილზე გაწეული მუშაობით დაგროვილი გამოცდილება. შესაძლებლობა გვაძლევს ერთგვარი ანალიზი გავუკეთოთ მას და შემდგომ უფრო პერსპექტიულად მის გამოყენებაზე ვიფიქროთ.

სკკპ ცენტრალური კომიტეტის ივნისის ისტორიულმა დადგენილებამ მომავლის დიდ წარმატებებზე ჩვენს ფიქრს და ოცნებას რეალური საფუძველი მისცა. ენთუზიაზმმა იმატა იმ დიდი შეფასების გამო, რაც ჩვენს საქმიანობას მისცეს უკანასკნელ წლების მანძილზე. და აი ამ გაწეული მუშაობის ღრმა ანალიზს, მომავალი ამოცანების სიღიადეს გავეცანით საქართველოს კომპარტიის ცენტრალური კომიტეტის მესამე პლენუმის მასალებში.

ამ ბევრ მნიშვნელოვან საკითხთა შორის, რომელიც პლენუმმა განიხილა, ერთ-ერთი საყურადღებო იყო საწარმოთა ხელახალი ტექნიკური შეიარაღების საკითხი, რომელიც მეათე ხუთწლედის მთავარ მოთხოვნას (ხარისხის გაუმჯობესებას და ეფექტიანობის ამაღლებას) მთლიანად მოიცავს. თვითონ გვსაჯეთ: თუ მოძველებული ტექნიკა ახლით არ შეიცვალა, ან მოდერნიზაცია არ ჩაუტარდა, წარმოუდგენელია შრომის ნაყოფიერების სასურველი ზრდა, პროდუქციის ხარისხის სრულყოფა.

დღეს ეს საკითხი მეცნიერული განსჯის სიმაღლეზე ავიდა, და გასაგებიც არის, რადგან მეცნიერულ-ტექნიკური პროგრესის ახლანდელი თავბრუდამხვევი ტემპი საწარმოების ტექნიკური გადახალისების მეცნიერულად დასაბუთებული პროგრამის შემუშავებას მოითხოვს. და რაც ყველაზე მნიშვნელოვანია, პრინციპულად დაისვა საკითხი, რომ დროა ამ ფაქტის

**ᲙᲚᲔᲜᲣᲛᲘᲡ ᲛᲝᲜᲐᲬᲘᲚᲔᲔᲑᲛᲐ ᲒᲐᲜᲐᲪᲮᲐᲓᲔᲡ: ᲡᲙᲙᲞ ᲪᲔᲜᲢᲠᲐᲚᲣᲠᲘ ᲙᲝᲛᲘᲢᲔᲢᲘᲡ ᲘᲕᲜᲘᲡᲘᲡ ᲡᲐᲔᲢᲐᲞᲝ ᲓᲐᲓᲒᲔᲜᲘᲚᲔᲑᲐᲡ ᲡᲐᲥᲐᲠᲗ

ᲓᲦᲔᲛᲘᲡ ᲞᲐᲠᲘᲢᲘ

ᲡᲝᲪᲘᲐᲚᲘᲡᲢᲣᲠ ᲥᲕᲔᲧᲜᲔᲑᲨᲘ

ᲩᲔᲮᲝᲡᲚᲝᲕᲐᲙᲘᲐ

ᲣᲠᲗᲘᲔᲠᲗᲘᲡᲐᲡᲐᲠᲒᲛᲔᲑᲚᲝ ᲗᲐᲜᲐᲛᲨᲠᲝᲛᲚᲝᲑᲐ

ᲞᲠᲐᲰᲐ. ᲩᲔᲮᲝᲡᲚᲝᲕᲐᲙᲘᲘᲡ დედაქალაქში გაიხსნა მსუბუქი ავტომობილების გასაყიდი და ტექნიკური მომსახურების ახალი ცენტრი. ეს ქვეყანაში 21-ე ავტოცენტრია. მის დარბაზებს 58 ათასი კვადრატული მეტრი უკავიათ, აქ ყოველწლიურად გაიყიდება 15 ათასამდე მანქანა. საგულისხმოა, რომ პირველი გაყიდული მანქანა საბჭოთა „�sული“ იყო. მათ დიდი პოპულარობა მოიპოვეს მომთხოვნ ჩეხოსლოვაკელ ავტომოყვარულებს შორის თავიანთი საიმედოობით, სისწრაფითა და კომფორტით.

ახლა ქვეყანაში 300 ათასი საბჭოთა მსუბუქი ავტომანქანაა. წლის ბოლომდე მათი რიცხვი 40 ათასით გაიზრდება.

ᲠᲣᲛᲘᲜᲔᲗᲘ

ᲛᲔᲒᲝᲑᲠᲝᲑᲘᲡ ᲛᲨᲔᲜᲔᲑᲚᲝᲑᲐ

ᲑᲣᲥᲐᲠᲔᲡᲢᲘ. სოფლების სტენკისა და კოსტეშტის მახლობლად მდინარე პრუტის საბჭოთა და რუმინეთის ნაპირებზე გაჩაღებულია 30 ათასი კილოვატი სიმძლავრის მიდროელექტროსადგურის მშენებლობა, რომელსაც ერთად აგებენ საბჭოთა კავშირი და რუმინეთი. აქ შეიქმნება ავრეთვე დიდი წყალსაცავი, რამდენიმე კაშხალი, რომლებიც წყალდიდობისაგან დაიცავენ 70 ათას ჰექტარ მიწას. აქედან წყალს მიიღებენ მახლობელი დასახლებული პუნქტები და სამრეწველო საწარმოები, ეფექტიანად მოაწესრიგებენ მომავალში მდინარის წყლის რეჟიმს.

როგორც რუმინეთის კომპარტიის ცენტრალური კომიტეტის ორგანო გაზეთი „სკინტეია“ წერს, ამ მიდროტექნიკურ კვანძს დიდი ეკონომიური მნიშვნელობა აქვს ორივე ქვეყნისათვის. იგი მოწმობს სსრ კავშირისა და რუმინეთის სოციალისტური რესპუბლიკის ნაყოფიერ და მჭიდრო თანამშრომლობას, რუმინეთ-საბჭოთა კავშირის მზარდი მეგობრობის გამოხატულებაა.

ᲞᲝᲚᲝᲜᲔᲗᲘ

ᲚᲘᲢᲔᲠᲐᲢᲣᲠᲘᲡ, კულტურის პროპაგანდაში, მკითხველებისათვის მსოფლიოში მომხდარი მოვლენების შესახებ ინფორმაციის მიწოდებაში დიდ როლს ახრულებენ საერთაშორისო პრესისა და წიგნის კლუბები. აქ შეგიძლიათ მიირთვათ ფინჯანი ყავა და გადაათვალიეროთ ყველა პოლონური, ავრეთვე ბევრი უცხოური უურნალ-გაზეთი (სურათზე). გარდა ამისა ეწყობა საინტერესო გამოფენები, იწვევენ ცნობილ ჟურნალისტებს და მსახიობებს მკითხველებთან შესახვედრად და სადისკუსიოდ.

ᲣᲜᲓᲠᲔᲗᲘ

ᲘᲖᲠᲓᲔᲑᲐ „ᲢᲘᲡᲘᲡ“ ᲙᲝᲠᲐᲪᲡᲔᲑᲘ

ᲑᲣᲓᲐ�პᲔᲨᲗᲘ. ლენინგაროშში, ქიმიურ კომბინატ „ტისის“ გვერდით იზრდება უნგრეთის მეხუთე ხუთწლედის ერთ-ერთი ყველაზე დიდი სამრეწველო ობიექტის — ახალი ნავთობგადასამუშავებელი ქარხნის კორპუსები.

ახლა აქ ამონტაჟებენ ნავთობის უწყვეტი გადამუშავების ატმოსფერულ-ვაკუუმურ დანადგარებს. როგორც ბევრი სხვა მოწყობილობა, დანადგარის ელემენტები ნაწილ-ნაწილ ჩამოაქვთ საბჭოთა კავშირიდან. 84-დან 120-მდე მეტრი სიმაღლის ვაკუუმური სვეტების აწყობაზე უნგრელ მუშებთან და მემონტაჟეებთან ერთად შრომობენ საბჭოთა ინჟინრები, ტექნიკოსები და შემდეგ ექსპლუატაციას.

ᲑᲣᲚᲒᲐᲠᲔᲗᲘ

ᲞᲠᲝᲓᲣᲥᲪᲘᲘᲡ ᲓᲘᲓᲘ ᲛᲐᲢᲔᲑᲐ

სოფია. ბულგარეთის დედაქალაქის სამრეწველო საწარმოებმა წელს პირველ ექვს თვეში აწარმოეს 1975 წლის ამავე პერიოდთან შედარებით 10,8 პროცენტით მეტი პროდუქცია. პროდუქციის ყველაზე დიდი მატება მიღწეულია მეტალურგიისა და მანქანათმშენებლობის, ქიმიური და საფეიქრო მრეწველობის საწარმოებში. გეგმის გადაჭარბებით წარმოებულია 27,3 ათას ტონაზე მეტი შავი ლითონების ნაგლინი, 142 ათასი მეტრი ბრეზუშოს ქსოვილი.

ამავე პერიოდში ხოფიელმა მშენებლებმა ჩაბარეს 3,557 ახალი ბინა.

ᲗᲐᲜᲐᲡᲬᲠᲣᲤᲚᲔᲑᲘᲐᲜᲝᲑᲘᲡᲐ ᲓᲐ ᲡᲐᲛᲐᲠᲗᲚᲘᲐᲜᲝᲑᲘᲡᲐᲗᲕᲘᲡ

ᲒᲐᲔᲠᲗᲘᲐᲜᲔᲑᲣᲚᲘ ᲔᲠᲔᲑᲘᲡ ᲝᲠᲒᲐᲜᲘᲖᲐᲪᲘᲘᲡ ᲔᲙᲝᲜᲝᲛᲘᲣᲠᲘ ᲓᲐ ᲡᲝᲪᲘᲐᲚᲣᲠᲘ ᲡᲐᲑᲭᲝᲗᲐ ᲡᲔᲡᲘᲐ

ᲟᲔᲜᲔᲕᲐ. (საკდესი). თანასწორუფლებიანობასა და სამართლიანობაზე დამყარებული საერთაშორისო ეკონომიური ურთიერთობების განმტკიცება თანამედროვეობის ერთ-ერთი დიდმნიშვნელოვანი პრობლემაა, აღნიშნეს აქ გამართულ გაერთიანებული ერების ორგანიზაციის ეკონომიური და სოციალური საბჭოს 61-ე სესიაზე სოციალისტური ქვეყნების დელეგაციებმა.

სხვადასხვა სოციალურ-ეკონომიური სისტემების ქვეყნებთან თანამშრომლობის განვითარებაში გაერთიანებული ერების ორგანიზაციის რეგიონალური ეკონომიური კომისიების როლის შესახებ დისკუსიის დროს საბჭოთა წარმომადგენელმა თქვა, რომ საერთაშორისო ეკონომიური ურთიერთობის პრობლემებისადმი საბჭოთა კავშირის პოზიცია კიდევ ერთხელ დადასტურდა სკკპ ცენტრალური კომიტეტის გენერალური მდივნის ლ. ი. ბრეჟნევის გამოსვლაში ევროპის კომუნისტური და მუშათა პარტიების ბერლინის კონფერენციაზე.

მან კონფერენციაზე თქვა, რომ კომუნისტები მზად არიან ხელი შეუწყონ მსოფლიოში ახალი სამართლიანი ეკონომიური წყობის დამყარებას.

სსრ კავშირისა და გერმანიის დემოკრატიული რესპუბლიკის წარმომადგენლებმა დელეგატების ყურადღება მიაქციეს აგრეთვე ეკონომიური ურთიერთდახმარების საბჭოს წევრი ქვეყნების განცხადებას, რომელსაც შეიტანს ამ საბჭოს 30-ე სესიის კომუნიკე. განცხადებაში ნათქვამია, რომ სოციალისტური პრინციპების შესაბამისად ისინი ყოველნაირად შეუწყობენ ხელს იმ მიზნების მიღწევას, რომლებიც დასახულია ახალი საერთაშორისო ეკონომიური წყობის დამყარების შესახებ გაერთიანებული ერების ორგანიზაციის დეკლარაციაში და ამ საკითხზე გაერთიანებული ერების ორგანიზაციის სხვა გადაწყვეტილებებში.

27 ᲘᲕᲚᲘᲡᲘ

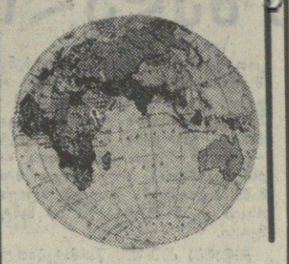

ᲤᲐᲥᲢᲔᲑᲘ ᲛᲝᲕᲚᲔᲜᲔᲑᲘ ᲞᲠᲝᲑᲚᲔᲛᲔᲑᲘ

ᲐᲙᲠᲘᲢᲘᲙᲣᲚᲘ ᲓᲐ ᲣᲪᲮᲝᲔᲗᲘᲡ ᲞᲠᲔᲡᲘᲡ ᲙᲐᲠᲡᲚᲘᲡ ᲙᲝᲠᲡᲞᲝᲜᲓᲔᲜᲢᲘ

ᲓᲐᲐᲞᲐᲢᲘᲛᲠᲔᲡ Კ. ᲢᲐᲜᲐᲙᲐ

ᲢᲝᲙᲘᲝ. (საკდესი). იაპონიის ყოფილი პრემიერ-მინისტრი კაკუეი ტანაკა დაამტიმრა ტოკიოს პროკურატურამ „ლოკჰიდის“ გამამაურებული საქმის გამო. მას ბრალად ედება უცხოეთის ვალუტისა და საგარეო ვაჭრობისადმი კონტროლის კანონის დარღვევა, იუწყება კიოდო ცუსინის საგაზეთო. ტანაკა პირველი დიდი პოლიტიკური მოღვაწეა, რომელიც დაამტიმრეს ამერიკის საავიაციო კონცერნ „ლოკჰიდის“ იმ საქმესთან დაკავშირებით, რომ ეს კონცერნი ქრთამებს აძლევდა იაპონიის ოფიციალურ მოღვაწეებს კონცერნის პროდუქციის იაპონიაში გასაღების მიზნით.

ᲐᲛᲔᲠᲘᲙᲘᲡ ᲨᲔᲔᲠᲗᲔᲑᲣᲚᲘ ᲨᲢᲐᲢᲔᲑᲘ

X. ᲙᲐᲠᲢᲔᲠᲘᲡ ᲘᲜᲢᲔᲠᲕᲘᲣ

ᲜᲘᲣ-ᲘᲝᲠᲙᲘ. (საკდესი). ამერიკის შეერთებული შტატების პრეზიდენტობის კანდიდატმა დემოკრატიული პარტიისაგან ჯ. კარტერმა პრესისათვის მიცემულ ინტერვიუში თქვა, რომ შეერთებული შტატების სამხედრო ხარჯები უნდა შემცირდეს. პენტაგონის ბიუჯეტი, როგორც ჯ. კარტერმა თქვა, შეიძლება შეიკვეცოს 5,7 მილიარდი დოლარით. ვფიქრობ, თქვა მან, რომ ჩვენ მეტისმეტად ბევრი გვაქვს სხვადასხვა სამხედრო ბაზა საზღვარგარეთ — დაახლოებით 2 ათასი, თან საზღვარგარეთის ზოგიერთ რაიონში მეტისმეტად ბევრი ჯარისკაცი გვყავს. ძალიან დიდ იმედს ვამყარებთ ახალი სახელობის იარაღზე ისეთ პირობებში, როცა მოთხოვნილება ამ იარაღზე არ შეესაბამება გრძელვადიანი საგარეო პოლიტიკის განხორციელების ამოცანებს.

მე არ ვუპირ მხარს ამჟამად „ბ-1“ ბომბდამშენის მშენებლობის იდეას, განაცხადა მან.

გაალშჭრა რა „ბ-1“-ის დაფინანსების წინაღმდეგ, პრეზიდენტობის პოსტზე დემოკრატების კანდიდატმა ამასთანავე მხარი დაუჭირა „ტრაიდენტის“ წყალქვეშა ატომური ხომების შექმნას. როცა უპასუხა კითხვაზე, თუ რა აზრისაა შეერთებული შტატების მიერ სტრატეგიული ან ტაქტიკური ატომური იარაღის საშუალებით პირველი დარტყმის შესაძლებლობის შესახებ, ჯ. კარტერმა თქვა, რომ იგი არ გამორიცხავს ასეთ შესაძლებლობას, მხოლოდ ერთი პირობით, თუ შეიქმნება გარემოებანი, რომლებიც საფრთხეს შეუქმნიან შეერთებულ შტატებს ან მის არსებობას.

ორაზროვანია ჯ. კარტერის შეხედულებანი ახლო აღმოსავლეთის მდგომარეობის მოწესრიგების პრობლემაზე. მან განაცხადა, რომ ისრაელის წინაშე ამერიკის „ვალდებულებებმა“ არავითარი ეჭვი არ უნდა გამოიწვიოს, თუმცა როგორც ცნობილია, სწორედ ამერიკის შეერთებული შტატების მხარდაჭერა ტელ-ავივისათვის უწყობს ხელს ამ რაიონში აფეთქებათა სამშინა სიტუაციის შენარჩუნებას. მეორე მხრივ, მას არ გამოუცხადავს ქენევის საზავო კონფერენციის მუშაობის განახლების შესაძლებლობანი.

ჯ. კარტერმა აღნიშნა, რომ „პალესტინელთა კანონიერი ინტერესები, როგორც ჩანს, ყველაზე დიდმნიშვნელოვანი ასპექტია ახლო აღმოსავლეთის მდგომარეობის მოწესრიგებაში, და ეს უნდა ვადიაროთ, მაგრამ ამასთანავე ისიც თქვა, რომ ზოგიერთი ტერიტორია, რომლებიც აუცილებლად უნდა გამოიყოს პალესტინელთათვის, „უნდა შევდეს ოორდანიის შემადგენლობაში და დაექვემდებაროს ოორდანიის მართვას“.

ᲛᲡᲮᲐᲠᲡ ᲣᲭᲔᲠᲔᲜ ᲩᲘᲚᲔᲡ ᲮᲣᲜᲢᲐᲡ

ᲐᲛᲔᲠᲘᲙᲘᲡ შეერთებული შტატების მთავრობა, რომელიც ათასნარი ხრიკებს მიმართავს, კვლავ უწევს სამხედრო მხარდაჭერას ჩილეს ფაშისტურ რეჟიმს. ამგვარი პოლიტიკა ხორციელდება საზოგადოებრიობის პროტესტებისა და კონგრესის გადაწყვეტილების მიუხედავად, რომელმაც აკრძალა ხუნტისათვის 1977 საფინანსო წელს სამხედრო დახმარების გაწევა.

სახელმწიფო დეპარტამენტმა თავდაცვის სამინისტროსთან ერთად სანტიაგოს რეჟიმთან დიდი შეთანხმება, რომ სამხედრო-საჰაერო ძალებს მიაწოდის 9,2 მილიონი დოლარის სათადარიგო ნაწილებს უკვე დადებული სამხედრო მიწოდებების ვალდებულების გარდა, რომელშიც ნაკისრი აქვს, რომ გაუგზავნის დაახლოებით 113 მილიონი დოლარის სათადარიგო ნაწილებს. ე. კენედიმ ამ გარიგებას „ალმაშფოთებელი“ უწოდა.

კონგრესის გადაწყვეტილების მიუხედავად ამერიკის შეერთებული შტატების მთავრობამ ავრეთვე გადაადგილა გარიგება ჩილესათვის სატვირთო ავტომობილების მიწოდების შესახებ და „შეცვალა“ ისინი არმიისა და საჰაერო-საზღვაო ძალებისათვის განკუთვნილი სათადარიგო ნაწილებით.

ამერიკის პრესის მონაცემების თანახმად, მალე ჩილე ძიელებს „ფ-4“ მარკის ოთხ ავიაგამანადგურებელ ბომბდამშენს 18 ასეთ ოვითმფრინავის პარტიიდან, რომლებიც შეერთებულმა შტატებმა ხუნტას მიჰყიდა.

იბეჭდება ავრეთვე ცნობები იმის შესახებ, რომ ივლისის შუა რიცხვებში ჩილეში მყოფმა სენატორმა ჯ. ჰელმსმა გაზეთ „მერკურიოსათვის“ მიცემულ ინტერვიუში განაცხადა, რომ სენატის საზღვარგარეთის სახელმწიფოებისათვის დახმარების საკითხთა ქვეკომისიის ხელმძღვანელებმა „ჯენტლმენური შეთანხმება“ დადეს პინოჩეტის რეჟიმთან იმის შესახებ, რომ 1977 წელს ამერიკა განაახლებს ჩილესათვის სამხედრო დახმარებას. ჯერჯერობით ეს ცნობები არ უარუყვიათ.

ᲛᲝᲘᲗᲮᲝᲕᲔᲜ ᲬᲕᲠᲗᲜᲘᲡ ᲨᲔᲬᲧᲕᲔᲢᲐᲡ

ᲑᲝᲜᲜ. (საკდესი). გარემოს დაცვის ფედერალურმა უწყებამ ამერიკის შეერთებული შტატების ელჩს გერმანიის ფედერაციულ რესპუბლიკაში ჰიელნბრანდსა და ამერიკის ჯარების სარდლობას ჰაიდელბერგში გაუგზავნა წერილი, რომელშიც მოითხოვს შეწყვიტონ ამერიკის სატანკო ქვეგანაყოფების წვრთნა ლუბელდის რაიონში (ბავარია).

ᲡᲐᲥᲐᲠᲗᲕᲔᲚᲝ

ᲢᲔᲚᲔᲢᲐᲘ�პᲘᲡ ᲚᲔᲜᲢᲘᲓᲐᲜ

● **ᲠᲝᲛᲘ.** იტალიაში აქტიურად მიმდინარეობს იტალიის კომუნისტური პარტიის ბეჭდვითი გამოცემების ფონდში სახსრების შეგროვების კამპანია. ამ კამპანიის დაწყებიდან ერთ თვეში გაზეთ „უნიტას“ ფონდში 2 მილიარდ 900 მილიონი ლირა შეგროვდა.

● **ᲕᲐᲨᲘᲜᲒᲢᲝᲜᲘ.** 1975-76 საფინანსო წელს, რომელიც 30 ივნისს დამთავრდა, ამერიკის შეერთებული შტატების საერთაშორისო აეროპორტებსა და სასაზღვრო საბაჟო პუნქტებში ჩამორთმეულია 41 ათასზე მეტი პისტოლეტი, შაშხანა, ავტომატი და სხვა ცეცხლსასროლი იარაღი, აგრეთვე დიდი რაოდენობით ტყვიები. ამ არსენალის დიდი ნაწილი ეკუთვნით საერთაშორისო განგსტერულ სინდიკატებსა და ნარკოტიკების ვაჭრებს.

● **ᲢᲝᲙᲘᲝ.** „იაპონიის გემთმშენებლობა უკიდურესად მძიმე მდგომარეობაშია. ქვეყნის მრეწველობის ახლანდელი დაქვეითება ღრმად შეეხო ინდუსტრიის ამ დარგსაც, რასაც მოჰყვა წარმოების შეკვეცა და მუშა-გემთმშენებლების დათხოვნა“. ასეთ უნუგეშო დასკვნამდე მივიდნენ იაპონიის იმ თოთხმეტი პრეფექტურისა და 28 ქალაქის წარმომადგენლები, სადაც განლაგებულია გემთმშენებლობის ცენტრები.

● **ᲙᲐᲜᲑᲔᲠᲐ.** ამერიკის სამხედრო-საზღვაო ბაზა ინდოეთის ოკეანის დიეგო-გარსიას კუნძულზე უკვე მოქმედებს, იუწყება გაზეთი „ოსტრელია-ანი“, რომელიც იმოწმებს პენტაგონის წარმომადგენლისაგან მიღებულ ცნობებს. ოთხკილომეტრიან ასფალტდასაჯდომ ზოლს, ხანგრძლივ გუარო ნაგებობებსა და სხვა სამსახურებს შეუძლიათ მიიღონ ავიამზიდები, სხვა დიდი სამხედრო ხომალდები, სამხედრო თვითმფრინავები, კერძოდ, სტრატეგიული ბომბდამშენები.

● **ᲚᲣᲡᲐᲙᲐ.** ზამბიის დედაქალაქის კულტურული ცხოვრების მნიშვნელოვან მოვლენად იქცა ა. პ. ჩეხოვის პიესა „ალუბლის ბაღის“ დადგმა, პიესის პრემიერამ ზამბიის საზოგადოებრიობის ცხოველი ინტერესი გამოიწვია და დიდი წარმატება ხვდა წილად.

● **ᲡᲘᲜᲒᲐ�პᲣᲠᲘ.** კვლავ უკიდურესად მერყეევი მდგომარეობაა სინგაპურის მრეწველობის წამყვან დარგში — გემთშენებაში. გამოაცხადეს, რომ დაიხურა კომპანია „ჯ. ლ. მარინ ინჟინირინგის“ მორიგი გემთშენებელი ქარხანა, რომელიც გაკოტრდა, ვინაიდან ვერ მიიღო შეკვეთების საჭირო რაოდენობა. იგივე ბედი ელის ქვეყნის კიდევ რამდენიმე დიდ გემთშენებელ საწარმოს.

ᲤᲝᲢᲝᲘᲜᲤᲝᲠᲛᲐᲪᲘᲐ

ᲘᲐ�პᲝᲜᲘᲐ. პოლიტიკური მოტივებით დისკრიმინაციის შედეგად და საწარმოში კონსტიტუციის სათანადო დებულებათა შესრულების უზრუნველყოფა მოითხოვეს ქ. კაპასაკის „ნიპონ სტილის“ კომპანიის ფოლადჩამოსასხმელი ქარხნის მუშებმა. მათ მტკიცე პროტესტი გამოთქვეს აგრეთვე იმის წინააღმდეგ, რომ კომპანიის ადმინისტრაციამ კომუნისტებსა და დემოკრატიული ახალგაზრდობის ლიგის წევრებს სხვა მუშებთან შედარებით ნაკლებ ხელფასს უხდის.

სურათზე: ქ. კაპასაკის ფოლადჩამოსასხმელი ქარხნის მუშათა მანიფესტაცია.

ᲯᲐ�პᲐᲜ ᲞᲠᲔᲡ-ᲡᲐᲙᲚᲔᲗᲘᲡ ᲤᲝᲢᲝ.

ᲡᲐᲔᲠᲗᲐᲨᲝᲠᲘᲡᲝ ᲙᲝᲛᲔᲜᲢᲐᲠᲘ

ᲓᲐᲥᲘᲠᲐᲕᲔᲑᲣᲚᲜᲘ ᲡᲐᲛᲘᲢᲘᲡᲐᲗᲕᲘᲡ

ᲕᲘᲜ ᲘᲪᲘᲡ მერამდენედ, დაქირავების სისტემა საფრთხეს უქმნის აფრიკელ ხალხებს, რომლებიც თავისუფლებისა და თანასწორუფლებიანობის იდეალებს იცავენ. ამერიკის შეერთებული შტატებიდან, ინგლისიდან, გერმანიის ფედერაციული რესპუბლიკიდან, ავსტრიიდან და დასავლეთის ზოგიერთ სხვა ქვეყნიდან მოდის ცნობები, რომ ამ ბოლო დროს მნიშვნელოვნად გაფართოდა დაქირავებულთა შეგროვება სამხრეთ აფრიკისა და როდეზიის ერთგულ-განმათავისუფლებელ მოძრაობათა წინააღმდეგ საბრძოლველად. დასავლეთში მოქმედებს დაქირავების პუნქტების განშტოებული საერთაშორისო ქსელი.

ამერიკის შეერთებულ შტატებში რადსკენტებს სმიტის რასისტული უკანონო „მთავრობის“ დასაცავად აშკარად აგროვებს 20-ზე მეტი ორგანიზაცია. ინგლისში მარტო „ანტიკომუნისტური რევოლუციური ორგანიზაციის“ მეშვეობით ჩაეწერა ათასზე მეტი „მოხალისე“. განსაკუთრებულ უპირატესობას ანიჭებენ ამერიკელებს, რომლებსაც ვიეტნამში ბინძური ომის წარმოების გამოცდილება აქვთ. 80 ამერიკელი, რომლებიც ერთ დროს ვიეტნამელი ხალხის წინააღმდეგ იბრძოდნენ, უკვე გაეგზავნა როდეზიაში. დაქირავებულებს ამოძრავებს არამარტო ფულის გაკეთების წყურვილი, არამედ აგრეთვე „ideური მოტივები“: ანტიკომუნიზმი და რასიზმი. „მე და ჩემი კოლეგების უმრავლესობა მტკიცე რასისტები ვართ“, — ცინიკურად აცხადებს ამერიკელი ფ. სუინი.

შეგროვება მიმდინარეობს გეგმაზომიერად და ხელისუფალთა ოდნავ შენიღბული ხელშეწყობით. ინგლისში, აღიარებენ ინგლისის ამრის წარმომადგენელნი, შემგროვებელნი მოქმედებენ უშუალოდ სამხედრო, დაწესებულებებსა და ჯარის ქვეგანაყოფებში. როგორც სან-ანტონიოს (ტეხასის შტატი) გაზეთი „ლატე“ წერს, ამერიკის შეერთებული შტატების იუსტიციის სამინისტროს წარმომადგენელმა არსებითად კვირი დაუკარ შემგროვებლებს, განაცხადა რა, რომ დაქირავებულთა შეგროვება, როგორც ჩანს, არ ნიშნავს ფედერალური კანონის დარღვევას“. და ყოველივე ეს ხდება წინააღმდეგ გაერთიანებული ერების ორგანიზაციის ეგრეთწოდებულ „ეროვნულ-განმათავისუფლებელ მოძრაობათა“ სასარგებლოდ. ეროვნული გათავისუფლებისა და დამოუკიდებლობისათვის მოძრაობათა წინააღმდეგ დაქირავებულთა გამოყენების პრაქტიკა სისხლის სამართლებრივად დასასჯელი ქმედობაა, ხოლო თვით დაქირავებულნი გამოცხადებულნი არიან კანონგარეშე დამნაშავეებად“.

განსაკუთრებით შესამჩნევად გაიზარდა დაქირავებულთა შეგროვების მასშტაბი და ტემპი, აღნიშნავს აფრიკის პრესა, საიდუმლო მოლაპარაკების შემდეგ, რომელიც გერმანიის ფედერაციულ რესპუბლიკაში გაიმართა ამერიკის შეერთებული შტატების საელჩოწიაფო მდივანს ჰ. კისინჯერსა და სამხრეთ აფრიკის რასისტული რეჟიმის მეთაურს ფორსტერს შორის. სწორედ ამიტომ კონტინენტის საზოგადოებრიობა დიდად შეაშფოთა ცნობებმა ვაშინგტონისა და პრეტორიის ახალი კონტაქტების შესახებ. ამ კონტაქტების ერთ-ერთი მიზანია ყოველგვარი საშუალებით დააყოვნონ როდეზიაში ხელისუფლების გადაცემა აფრიკელი უმრავლესობისათვის, მოგვიანებ დროში გადაარჩინონ და განამტკიცონ სმიტის რეჟიმი, რომელიც ვერ უმკლავდება ზიმბაბვეს ხალხის — ქვეყნის მოსახლეობის 95 პროცენტის მზარდ განმათავისუფლებელ მოძრაობას.

დაქირავებულთა შეგროვებას ზურგს უმაგრებენ მძლავრი ძალები. ინგლისში დაქირავებულთა საკმაოდ ცნობილი შემგროვებელი ჯონ ბენსონ პირდაპირ აღიარებს: „ჩვენ მხარს გვიჭერენ, მაგრამ მე, ბუნებრივია, ვერ ვიტყვი ვინ“. პრესაში კი აღნიშნავენ, რომ დაქირავებულთა შეგროვებას აფინანსებენ დასავლეთის ბიზნესმენთა სამსახურები, რომლებმაც სახელი გაიტეხეს აფრიკის ხალხებისა და ქვეყნების საშინაო საქმეებში ჩარევით.

დასავლეთის ქვეყნებიდან დაქირავებულთა მასობრივი გაგზავნა როდეზიაში შემთხვევითი მოვლენა არ არის. ფაქტები მოწმობენ, რომ დაქირავების სისტემას — ამერიკის აგრესიის ერთ-ერთ ყველაზე ტიპიურ საშუალებას — ამჟამად ფართოდ იყენებენ სამხრეთ აფრიკაში რასიზმის გადასარჩენად. (საკდესი).

ᲣᲪᲮᲝᲔᲗᲘᲡ ᲔᲠᲝᲖᲘᲘᲡᲐ ᲓᲐ ᲡᲐᲛᲐᲠᲗᲚᲘᲐᲜᲝᲑᲘᲡᲐᲗᲕᲘᲡ ᲒᲐᲛᲝᲪᲔᲛᲣᲚᲘ ᲢᲔᲚᲔᲤᲝᲜᲘ

ᲐᲛ ᲪᲜᲝᲑᲐᲗᲐ ᲑᲘᲝᲠᲘ ᲜᲔᲑᲘᲡᲛᲘᲔᲠ კითხვაზე იძლევა პასუხს. 30 წლის წინათ ბუდაპეშტელთა მომსახურებისათვის შექმნილი ცნობათა ბიურო ახლახან ცენტრალურ სატელეფონო საცნობარო სამსახურად გარდაქმნა, რომელიც მთელ უნგრეთს მოიცავს. რეორგანიზაციის გამო განხორციელდა კვლევა, რომელმაც დედაქალაქის მცხოვრებთა ინტერესებისა და პრობლემების საინტერესო ევოლუცია გამოავლინა. ომისშემდგომ პირველ წლებში ბუდაპეშტელები ყველაზე უფრო ხშირად ასეთ შეკითხვებს იძლეოდნენ: „როდის დაგვრიგებენ კარტოფილს?“. „როდის მოიხსნება სპობინის ლიმიტი?“, „როგორი იქნება ახალი ფულადი ერთეული — ფორინტი?“, „ნებადართულია თუ არა ბუდაპეშტის ფაბრიკებში ვიჭონიოთ საკარმიდამო ნაკვეთები და ვიყოლიოთ შინაური პირუტყვი?“.

ჩვენს დროში თეატრების რეპერტუარის, მისამართებისა და სხვათა შესახებ მრავალფეროვანი ყოველდღიური ინფორმაციის გარდა, ცნობათა ბიუროს მიმართავენ კითხვებით თვალსაჩინო მოღვაწეთა ბიოგრაფიული მონაცემების, ახალი წიგნების, სხვადასხვა კერძის და მზადების რეცეპტების თაობაზე. ზოგჯერ სრულიად მოულოდნელი რაღაც-რაღაცეები აინტერესებთ. სამსახურის თანამშრომლებს უნდა ჰქონდეთ იუმორის გრძნობა, რათა არ დაიბნენ, მაგალითად, როცა ეკითხებიან — შეიძლება თუ არა პეპლების გადაყვანა სატვირთო ვაგონით. უცნობმა ხუმარამ „სერიოზული პასუხი მიიღო: „შეიძლება, ოღონდ პეპლის ფრთები უნდა შეიკრას“.

ᲖᲚᲕᲘᲡ ᲒᲕᲔᲚᲘᲡ ᲠᲔᲪᲕᲐ

ზღვის გველი ერთ-ერთი ყველაზე შხამიანია. მისი დაჭერა საშიშია, მაგრამ საროფიანი საქმეა. ყოველ შემთხვევაში, სინგაპურის ეუონალის „სტემფორდ ჯორნელის“ აზრით, უკანასკნელი წლების მანძილზე ნიანგის ტყავი იმდენად გაძვირდა, რომ მისგან დამზადებულ ჩანთაზე მხოლოდ მილიონერთა ცოლებსა და ქალიშვილებს თუ მიუწვდებათ ხელი. ზღვის გველის ტყავი კი სიღამაზით და სიმაგრით ნიანგისას არ ჩამოუვარდება, ოღონდ ბევრად უფრო იაფია. ექსპერტების აზრით, ფილიპინელებისათვის გველის რეწვა მალე უცხოური ვალუტის მიღების ერთ-ერთი მნიშვნელოვანი წყარო გახდება. ჯერჯერობით გატეხ კუნძულზე უკვე ხუთმა „სპეციალიზებულმა“ კომპანიამ მოიკალათა.

ᲐᲮᲐᲚᲘ ᲒᲚᲐᲓᲘᲐᲢᲝᲠᲔᲑᲘ

ეს ახალი ამბავი ერთბაშად გაავრცელეს შეერთებული შტატების მასობრივი ინფორმაციის ორგანოებმა: ხენსაცია — ადამიანისა და ზვიგენის ორთაბრძოლა. სან-ფრანცისკოს აუზის წრეწირი, სადაც ეს სასტიკი პრემიერა გაიმართა, მხოლოდ ოცი მეტრი იყო. თორე ზვიგენს ბუნებით ნაბოძები იარაღი — ბასრი კბილები, მძლავრი კუდი ჰქონდა, ადამიანს კი მხოლოდ წყალქვეშა თოფი. ამჯერად ბედი ახალმოვლენილ გლადიატორს სწყალობდა... როგორც პრესა იუწყება, „ზწვავე შეერძნებათა“ ამერიკელი მოყვარულნი, რომლებსაც არ ასვენებთ იდეა — ამა თუ იმ ფორმით გლადიატორთა ბრძოლები აღადგინონ, კმაყოფილი დარჩნენ.

„ᲠᲝᲒᲝᲠᲪ ᲛᲔᲤᲘᲡ ᲝᲯᲐᲮᲨᲘ“...

ინგლისშრმა გაზეთმა „დეილი მირორმა“ სთხოვა გამოცდმაურონ მკითხველები, რომელთა დაბადების დღე რაიმე დამთხვევით ბრის ღირსშესანიშნავი. რედაქციამ ბევრი წერილი მიიღო. მაგალითად, შეილა გრინფორდი იუწყება: —მე და ჩემი და ტყუპები ვართ, 19 აპრილს დავიბადეთ. შარშან იმავე დღეს მე და ჩემმა დამ ტყუპები ვშობეთ...“ დედაჩემი და მამაჩემი 30 იანვარს დაქორწინდნენ, — წერს რ. ჯ. რიჩარდსი, — ერთი წლის შემდეგ ამ დღეს დაიბადა ჩემი ძმა, კიდევ ორი წლის შემდეგ კი —მე.“ ნორინ ტელლორს შვილიშვილი— ვაჟი შეეძინა 29 ნოემბერს, ჭმრის დაბადების დღეს, შვილიშვილი—ქალი კი 29 სექტემბერს, მისი დაბადების დღეს... მაგრამ ყოველივე ეს, თუმცა საოცარი, მაგრამ „ჩვეულებრივი“ დამთხვევებია. სამაგიეროდ, სიამაყით აღნიშნავენ მიდლტონები, მათს ოჯახში „ყველაფერი ისეა, როგორც მეფის ოჯახში“: უმცროსი ქალიშვილი დაიბადა დედოფლის დაბადების დღეს, შვილიშვილი — პრინც ფილიპეს დაბადების დღეს, მეორე შვილიშვილი — პრინცესა მარგარეტს დაბადების დღეს. შეუსვებელი რჩებოდა მხოლოდ უფლისწული პრინცის დაბადების თარიღი. მაგრამ შარშან ამ დღეს შვილიშვილი — ქალი შეეძინა“.

ᲠᲔᲘᲡᲔᲑᲘ 2015 ᲛᲔᲢᲠ ᲡᲘᲛᲐᲦᲚᲔᲖᲔ

26 ᲗᲕᲘᲡ ლადისლავ კულანგა მადან ტატრებში ერთადერთი მუდმივი მებაგრულია. ეი უკვე ექვსი წელია იგი აწყობს რეისებს ზღვის დონიდან 2015 მეტრ სიმაღლეზე განლაგებულ „ტერის“ ტურბაზაში, სადაც მხოლოდ ფეხით შეიძლება ასვლა. ყოველთვიურად ლადისლავი აქ 20-22-ჯერ ამოდის, ზურგზე კი აკიდებული აქვს ცენტნერზე მეტი ტვირთი — პროდუქტები, თეთრეული და სხვა რამ ტურისტებისათვის. ზამთარში ასეთ მოგზაურობაზე დაახლოებით სამი საათი უნდება. განსაკუთრებით რთულ დღეებში ზოგჯერ ლადისლავი ერთ ასეულზე წონაში სამ კილოგრამს იკლებს. სიძნელეები არაფრად არ მიაჩნია ლადისლავს და თავის საქმეს მარტო მუშაობად კი არა, გატაცებად თვლის.

(ᲐᲮᲐᲚᲘ ᲐᲛᲑᲔᲑᲘᲡ ᲡᲐᲐᲒᲔᲜᲢᲝ).

ᲚᲘᲒᲐᲜᲘ: ᲛᲔᲛᲐᲠᲯᲕᲔᲜᲔᲗᲐ ᲞᲠᲝᲕᲝᲙᲐᲪᲘᲣᲚᲘ ᲛᲝᲥᲛᲔᲓᲔᲑᲐ

ᲑᲔᲘᲠᲣᲗᲘ, (საკდესი). ლიბანის მემარჯვენე ქრისტიანულმა ძ

საბჭოთა სპორტსმენების 73 მედალი

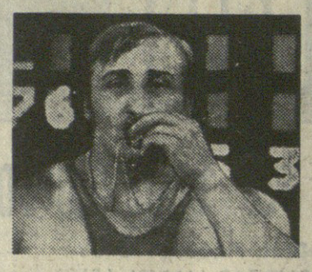

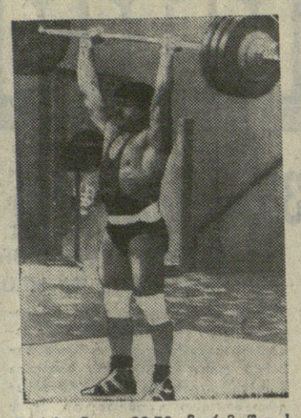

სურათებზე: ოლიმპიური მონრეალის ოქროს მედალოსნები (მარცხნიდან) წყალში მტკომელი ელენე ვლიცეხოვსკაია კვარცხლბეკის უმაღლეს საფეხურზე; ძალოსნები ვალერი შარიი — საშუალო წონითი კატეგორია და დავით რიგერტი — ქვემძიმე წონა.
საკავშირო-საქმენფორმის ფოტო.

მაძლეიშნობა. ასპარეზობის მეცხრე დღეს ექვსი ფინალი გაიმართა ოლიმპიურ სტადიონზე და ერთმა მათგანმა ოქროს მედალი მოუტანა ჩვენს სპორტსაც. მისი მფლობელი გახდა საქმოსაფორმო კლასის სპორტის ოსტატი, 25 წლის ლენინგრადელი ასპირანტი ტატიანა კაზანინა (მწვრთნელი ნ. მალიშევი), რომელმაც მსოფლიოს ახალი რეკორდით გაიმარჯვა 800-მეტრიან დისტანციაზე რბენაში — 1 წუთი და 54,94 წამი. მეორე ადგილზეა ნიკოლინა შტერეგა (ბულგარეთი) — 1.55,42, — მესამეზე — ელფი ცინი (გდრ) — 1.55,74. მეორე საბჭოთა სპორტსმენმა — მოსკოველმა სვეტლანა სტარკინამ მეხუთე შედეგი აჩვენა — 1.56,44.

ვაჟთა შორის 200 მეტრზე რბენაში თავი ისახელა იამაიკელმა სპრინტერმა, დონალდ კეროლმ, რომელმაც 20,23 აჩვენა და ოქროს მედალს დაეუფლა. ამერიკელები მილარდ ჰემპტონი და დუეიმ ევანსი მეორე და მესამე ადგილებზე გამოვიდნენ — შესაბამისად 20,29 და 20,43.

ფინელმა ლასე ვირენმა მოიგო 10.000-მეტრიანი დისტანცია — 27.40,38. საპრიზო ადგილებზე გამოვიდნენ პორტუგალიელი კარლუშ სოზალოპეში — 27.45,17 და ინგლისელი ბრენდან ფოსტერი — 27.54,92.

სუსტად ისპარეზეს საბჭოთა სპორტსმენებმა შუბის ტყორცნასა (ვასილ ერშოვი 85,26 მეტრით მეექვსე იყო, ხოლო იანის ლუსისი 80,26 მეტრით — მერვე) და ჭოკით ხტომაში (იური პროხორენკოს შედეგია 5,25 მეტრი — მეათე ადგილი, ვლადიმერ კიშკუნის 5,20 — მეცამეტე). შუბის ტყორცნაში გაიმარჯვა უნგრელმა მიკლოშ ნემეტმა — 94,58 მეტრი (მსოფლიოს ახალი რეკორდია), ხოლო ჭოკით ხტომაში პოლონელმა ტადეუშ სლიუსარსკიმ — 5 მეტრი და 50 სანტიმეტრი.

ჰეპლობა ძიუ-დო. წარმატებით დაიწყეს საბჭოთა სპორტსმენებმა ტურნირი ამ სახეობაში. მსოფლიოს ექსჩემპიონმა, კიეველმა დინამოელმა, სპორტის დამსახურებულმა ოსტატმა სერგეი ნოვიკოვმა (მწვრთნელი ი. ვოლოშრუკი) მძიმეწონიანთა (92 კგ ზემოთ) ასპარეზობის ოქროს მედალი მოიპოვა. მეორე ადგილზეა გიუნტერ ნოიროიტერი (გფრ), მესამეზე — სუმიო ენდო (იაპონია) და ალენ კოჯი (აშშ).

ძალოსნობა. თითქმის არავის ეპარებოდა ეჭვი, რომ გამარჯვებას პირველ მძიმე წონაში (110 კგ) მსოფლიოს რეკორდსმენი, 20 წლის ბულგარელი ვალენტინ ხრისტოვი მოიპოვებდა. ასეც მოხდა: ბულგარელმა ძალოსანმა ორჯიდში 400 კილოგრამი მოაგროვა (175+225) და კვარცხლბეკის უმაღლეს საფეხურზე ავიდა. ვერცხლის მედალი გადაეცა საბჭოთა ძალოსანს — თემირტაუელ სტუდენტს იური ზაიცევს — 385 კგ (165+220).

თანამედროვე ხუთჭიდი. სუსტად გამოვიდა ასპარეზობაში ევროპისა და მოსკოვის უნივერსიადის ჩემპიონი, სპორტის დამსახურებული ოსტატი, დონეცკელი ნადეჟდა ტკაჩენკო, რომელიც 4.669 ქულით მხოლოდ მეხუთე იყო. ერთი ადგილით უკეთესი შედეგი აჩვენა ლენინგრადელმა პედაგოგმა ლიუდმილა პოპოვსკაიამ — 4.700. პირველი სამი ადგილი კი მოიპოვეს გდრ-ის სპორტსმენებმა — ზიგრუნ ზიგლმა — 4.745, კრისტინა ლაზერმა — 4.743 და ჩურგლინ დე პოლაკმა — 4.740.

ველოსიპორტი. საგზატკეცილო ჯგუფურ რბოლაში 180 კილომეტრზე უძლიერესი იყო ბერნტ იუჰანსონი (შვეცია) — 4 საათი 46 წუთი და 52,0 წამი. ვერცხლის მედალი მოიპოვა იტალიელმა ჯუზეპე მარტინელიმ, ბრინჯაოსი — პოლონელმა მეჩისლავ ნოვიცკიმ. საბჭოთა მრბოლი ნიკოლოზ გორელოვი მეხუთე ადგილზე გამოვიდა — 4.47,23,0.

გუნდურ რბოლაში გამოდეგნებით 4 კილომეტრზე საბჭოთა ნაკრები (ვ. ოსოკინი, ა. პეტროვი, ვ. პეტრაკოვი, ვ. სოკოლოვი) მეორე იყო — 4.27,15. ოქროს მედალი მოიპოვა გფრ-ის ნაკრებმა — 4.21,06, ბრინჯაოსი — ინგლისისამ. სპრინტერთა ასპარეზობაში გაიმარჯვა ანტონ ტკაჩმა (ჩეხოსლოვაკია). სახელგანთქმული ფრანგი მრბოლი დანიელ მორელონი მეორე ადგილზე, ჰანს-იუნგენ გეშკე (გდრ) — ვესპანეზე.

ცურვა. 100 მეტრი ბრასით ქალთა შორის მოიგო ჰანელორე ანკემ (გდრ) — 1 წუთი და 11,16 წამი. ფინიშზე მეორე იყო საბჭოთა სპორტსმენი ლიუბოვ რუსანოვა — 1.13,04, მესამე — ახალი ოლიმპიური ჩემპიონი მარინე კოშევაია — 1.13,30. მარინე იურჩენიამ მეექვსე შედეგი აჩვენა — 1.14,17. 200 მეტრზე ბრასის სტილით ვაეებში მსოფლიოს ახალი რეკორდით გაიმარჯვა ინგლისელმა დევიდ უილკიმ — 2.15,11. ჩვენი არვიდას იუზაიტისი მეექვსე იყო. ქალთა კომპლექსური ცურვაში 400 მეტრზე უძლიერესი იყო ულრიკე ტაუბერი (გდრ) — 4.42,77, რაც მსოფლიოს ახალი რეკორდია. ასეთივე მიღწევა აქვს 200 მეტრზე გულდამ ცურვაში ამერიკელ ჯონ ნაბერს — 1.59,19.

კალათბურთი. ოლიმპიურმა ჩემპიონებმა — საბჭოთა კალათბურთელმა ვაეებმა გაიმარჯვეს კუბის ნაკრებთან — 98:72, მაგრამ წააგეს იუგოსლავიელებთან — 84:89. ჩვენი ნაკრები ახლა ბრინჯაოს მედლებისათვის ბრძოლაში შეხვდება კანადელებს, რომლებიც დამარცხდნენ ამერიკელებთან — 77:95. ამრიგად, ფინალში ახლა ერთმანეთს შეხვდებიან აშშ-ხა და იუგოსლავიის გუნდები. ოლიმპიადის ახალმა ჩემპიონმა — საბჭოთა ქალთა გუნდმა ბოლო მატჩში, რომლის შედეგს პრაქტიკულად არავითარი მნიშვნელობა არა ჰქონდა, ანგარიშით 98:75 დაამარცხა იაპონიის ნაკრები.

ხელბურთი. საბჭოთა ქალთა ნაკრებმა ანგარიშით 12:9 (5:5) მოუგო რუმინეთის გუნდს და 31:9 (15:5) იაპონელებს. ჩვენმა ვაეებმა სძლიეს ჯერ გფრ-ის — 18:16 (9:5), შემდეგ კი დანიის ნაკრებს — 24:16 (13:7) და ფინალში გავიდნენ.

ფრენბურთი. სსრ კავშირისა და გდრ-ის ქალთა გუნდების ასპარეზობაში გაიმარჯვეს ჩვენმა სპორტსმენებმა — 3:2, ხოლო ვაეებმა დაამარცხეს იაპონელები — 3:0.

გუნდურ ჩაშვლაში კვლავინდებურად წინ არის საბჭოთა ნაკრები, რომელსაც დღეისათვის 73 მედალი აქვს — 27 ოქროს, 26 ვერცხლისა და 20 ბრინჯაოს.

ᲙᲚᲙᲘᲜᲘᲖᲛᲘ

XXV ᲧᲠᲘᲚᲝᲑᲘᲡ ᲡᲐᲮᲔᲚᲝᲑᲘᲡᲐ

ᲡᲐᲮᲘᲖᲐᲠᲣᲚᲝ ცნობა მოვიდა გუშინ „კომუნისტის“ რედაქციაში შორეული პამირიდან. საქართველოს მოსამღერე მთამსვლელთა ნაკრება, რომელშიც შედიან სპორტის ოსტატები შ. მირიანაშვილი (ექსპედიციის უფროსი), დ. დანგაძე (გუნდის კაპიტანი), გ. აბაშიძე, ს. ბარლაანი და შ. გაბისიანი, ცენტრალურ პამირში, მყინვარ სურგანის ნაკლებად შესწავლილ რაიონში ავიდა მანამდე დაუპყრობელ 6.100-მეტრიან მწვერვალზე და პირველ დამპყრობთა უფლებით მას საბჭოთა კავშირის კომუნისტური პარტიის XXV ყრილობის სახელი უწოდა.

ᲤᲔᲮᲑᲣᲠᲗᲝ

ᲛᲐᲢᲩᲘ ᲘᲐᲞᲝᲜᲔᲚᲔᲑᲗᲐᲜ

ჩვენს ქვეყანაში ამხანაგური ტურნეთი ჩამოსულია იაპონიის ახალგაზრდული ნაკრები ფეხბურთში, რომელმაც, როგორც ცნობილია, უკვე გამართა მატჩები ტამკენტში „პახტაკორთან“ და ბაქოში „ნეფტჩისთან“.

ორშაბათს სტუმრებმა კიდევ ერთი შეხვედრა ჩაატარეს, ამჯერად ბათუმში თბილისის „დინამოსთან“, რომელიც ამ გადის საწვრთნელ მეცადინეობის. ანგარიშით 3:0 გაიმარჯვეს დინამოელებმა. ბურთები გაიტანეს რევაზ ჩელებაძემ, მანუჩარ და გოჩა მაჩაიძეებმა.

აი დინამოელთა შემადგენლობაც: გოგია (გაგოშიძე), ხიზანიშვილი, ჭელიძე, ხინჩაგაშვილი, ებრალიძე (მუჯირი), ჩივაძე, მ. მაჩაიძე, კოპალეიშვილი (ქორიძე), ჩელებაძე (გუცაევი). გ. მაჩაიძე (დარასელია), ესებუა.

ე. ᲧᲐᲠᲐᲚᲘᲫᲔ.

ᲩᲝᲒᲑᲣᲠᲗᲝ

Ა. ᲛᲔᲢᲠᲔᲕᲔᲚᲘ ᲓᲐ ᲛᲝᲣᲒᲝ Მ. ᲝᲠᲐᲜᲢᲔᲡᲘ

— Ა. ᲛᲔᲢᲠᲔᲕᲔᲚᲘ. მე ორჯერ შევხვდი. ჩვენ თითოჯერ გავიმარჯვეთ, ასე რომ ანგარიშთა 1:1 — თქვა დონეცკის „ტატჩის“ დაწყების წინ ესპანელთა პირველმა ჩოგანმა, 27 წლის მ. ორანტესმა (იგი მსოფლიოს ერთ-ერთი უძლიერესი ჩოგბურთელია მიწის კორტებზე) — ჩვენი ეს შეხვედრა ვეიჩვენებს, თუ ვინ არის უფრო ძლიერი!

და აი ორშაბათს დონეცკის კორტზე დეკისის თასის გათამაშების (ევროპის „ა“ ზონა) ნახევარფინალის პირველსავე შეხვედრაში სსრ კავშირისა და ესპანეთის გუნდებს შორის ერთმანეთის პირისპირ დადგნენ მეტოქეთა პირველი ნომრები ალექსანდრე მეტრეველი და მანუელ ორანტესი. უაღრესად საინტერესო ორთაბრძოლამ, რომელიც სამსაათნახევარზე მეტს გძოლედობოდა, გამარჯვება ქართველ ჩოგბურთელს მოუტანა — 6:4, 6:2, 2:6, 4:6, 6:4. ა. მეტრეველმა, რომ იტყვიან, შეუძლებელი გააკეთა: დასაწყისი პარტიაში იგი აგებდა 0:4, მაგრამ ითმენითა გაძლეობა, ნებისყოფა გამოიჩინა და ძალზე საპატიო გამარჯვებას მიაღწია.

ჩვენმა მეორე ჩოგბურთელმა თეიმურაზ კაკულიამ შედარებით ადვილად სძლია ანტონიო მუნოზს — 6:2, 6:1, 6:3.

გუშინ, შეჯიბრების მეორე დღეს გაიმართა წყვილთა ასპარეზობა. სტუმრებმა მანუელ ორანტესმა და ხუან ჰესპერტმა რევანში აიღეს ალექსანდრე მეტრეველსა და თეიმურაზ კაკულიასთან — 6:1, 6:1, 8:10, 6:3.

რედაქტორი
დ. ᲛᲔᲔᲓᲚᲘᲨᲕᲘᲚᲘ.

რა ვნახოთ, რა მივსმინოთ

ᲙᲘᲜᲝᲗᲔᲐᲢᲠᲘ

28 ᲘᲕᲚᲘᲡᲘ

ᲞᲘᲠᲕᲔᲚᲘ ᲞᲠᲝ�გᲠᲐᲛᲘᲗ

10.00 — ახალი ამბები (გადმოცემა მოსკოვიდან), 10.10 — დილის ვარჯიში — ფერადი გამოსახულებით (გადმოცემა მოსკოვიდან), 10.30 — მხატვრული ფილმი „ორი ბილეთი დღის სეანსზე“ (გადმოცემა მოსკოვიდან), 11.00 — XXI საზაფხულო ოლიმპიურ თამაშებზე — ფერადი გამოსახულებით, 17.00 — „დანიელ დეფო და მისი წიგნი“ ფერადი გამოსახულებით (გადმოცემა მოსკოვიდან), 17.30 — „ცეროდელნის ეკრანი“, 18.00 — „ბუნება და გზაჯვარედინებზე“, 18.20 — „ბუნების კარი“, 19.00 — ქართული ხალხური სიმღერები, 19.25 — „პასუხი ტელემაყურებელთა შეკითხვებზე“, 19.45 — მულტიპლიკაციური ფილმი „ოქმულება ბვირილეებზე“, 19.55 — გადაცემა „ეს ჩემი გოძიაშვილი“, 21.00 — „მოამბე“ — საინფორმაციო პროგრამა, 21.30 — სპორტრადო გასართობი პროგრამა, 22.00 — „ვრემია“ — საინფორმაციო პროგრამა (გადმოცემა მოსკოვიდან), 22.30 — XXI საზაფხულო ოლიმპიურ თამაშებზე — ფერადი გამოსახულებით.

ᲝᲤᲘᲪᲘᲐᲚᲣᲠᲘ ᲪᲮᲠᲘᲚᲘ

თქვენმა ბილეთმა რა მოიგო?

ᲛᲔᲤᲕᲘᲓᲔ ᲒᲐᲛᲝᲤᲮᲘᲡᲔᲑᲐ

საქართველოს სსრ ფულისა და ნივთების 1976 წლის მეფვიდე გამოფხვეზის ლატარიის მოგებათა ტირაჟისა. მოგებათა ტირაჟი გაიმართა 1976 წლის 25 ივლისს ქ. ქოგულეთში. ტირაჟში გათამაშდა 91 ნივთმოგება და 154.909 ფულადი მოგება 279.000 განეთი თანხისა. მოგება ხვდა ლატარიის სერიებისა და ბილეთების შემდეგ ნომრებს

სერიის №	ბილეთის №	მოგებული ნივთის დასახელება ან ფულადი მოგების ოდენობა	მოგებული ნივთის ფასი (ფულადი ღირებულება)
18602	086*	250 მანეთი	—
18610	417*	125 მანეთი	—
18615	101*	საგზური ტურისტულ მატარებელ „საქართველოთი“ საბჭოთა კავშირის ქალაქებში სამოგზაუროდ	165—00
18621	384*	ავტომანქანა „ზაპოროჟეცი“	3500—00
18631	355*	პიანინო	650—00
18634	346*	100 მანეთი	—
18642	219*	მაგნიტოფონი	180—00
18660	057*	25 მანეთი	—
18668	049*	20 მანეთი	—
18669	186*	20 მანეთი	—
18678	224*	მაცივარი	265—00
18680	078*	25 მანეთი	—
18684	006*	100 მანეთი	—
18727	494*	50 მანეთი	—
18740	405*	50 მანეთი	—
18744	272*	25 მანეთი	—
18755	204*	20 მანეთი	—
18761	366*	30 მანეთი	—
18770	264*	25 მანეთი	—
18792	254*	20 მანეთი	—
18807	137*	100 მანეთი	—
18814	266*	20 მანეთი	—
18815	488*	პიანინო	650—00
18822	445*	30 მანეთი	—
18823	359*	მაცივარი	265—00
18841	297*	მაცივარი	265—00
18876	436*	25 მანეთი	—
18878	291*	ტრანზისტორული მიმღები „ვეფ-201“	93—00
18879	391*	50 მანეთი	—
18881	343*	მაცივარი	265—00
18893	242*	20 მანეთი	—
18896	112*	100 მანეთი	—
18900	161*	100 მანეთი	—
18909	215*	100 მანეთი	—
18925	485*	მაცივარი	265—00
18935	061*	100 მანეთი	—
18942	455*	20 მანეთი	—
18950	212*	50 მანეთი	—
18983	184*	50 მანეთი	—
18984	310*	25 მანეთი	—
18998	318*	25 მანეთი	—
19001	247*	30 მანეთი	—
19024	497*	30 მანეთი	—
19039	421*	100 მანეთი	—
19079	474*	მაცივარი	265—00
19083	122*	მაცივარი	265—00
19099	290*	მაცივარი	265—00
19102	068*	მაგნიტოფონი	180—00
19107	346*	მაცივარი	265—00
19108	008*	100 მანეთი	—
19125	341*	საგზური ტურისტულ მატარებელ „საქართველოთი“ საბჭოთა კავშირის ქალაქებში სამოგზაუროდ	165—00
19133	365*	50 მანეთი	—
19164	476*	30 მანეთი	—
19180	176*	ტრანზისტორული მიმღები „ვეფ-201“	93—00
19184	055*	25 მანეთი	—
19200	144*	25 მანეთი	—
19225	038*	მაგნიტოფონი	180—00
19226	386*	20 მანეთი	—
19231	344*	200 მანეთი	—
19235	372*	50 მანეთი	—
19250	202*	მაცივარი	265—00
19282	408*	20 მანეთი	—
19285	139*	მაცივარი	265—00
19299	218*	125 მანეთი	—
19312	194*	250 მანეთი	—
19325	448*	50 მანეთი	—
19332	284*	მაცივარი	265—00
19352	114*	50 მანეთი	—
19376	311*	მაცივარი	265—00
19393	259*	300 მანეთი	—
19404	493*	25 მანეთი	—
19412	190*	1000 მანეთი	—
19413	322*	500 მანეთი	—
19419	465*	მაცივარი	265—00
19447	413*	100 მანეთი	—
19463	270*	50 მანეთი	—
19470	398*	20 მანეთი	—
19475	156*	30 მანეთი	—
19481	408*	50 მანეთი	—
19507	140*	25 მანეთი	—
19513	1—500	10 მანეთი	—
19521	176*	20 მანეთი	—
19522	347*	50 მანეთი	—
19524	055*	მაცივარი	265—00
19533	234*	მაცივარი	265—00
19534	127*	25 მანეთი	—
19542	289*	პიანინო	650—00
19563	233*	პიანინო	650—00
19575	333*	მაცივარი	265—00
19582	199*	100 მანეთი	—
19583	214*	25 მანეთი	—
19589	454*	ტელევიზორი	386—00
19599	500*	20 მანეთი	—
19603	152*	25 მანეთი	—
19606	044*	25 მანეთი	—
19622	169*	მაცივარი	265—00
19650	005*	საგზური ტურისტულ მატარებელ „საქართველოთი“ საბჭოთა კავშირის ქალაქებში სამოგზაუროდ	165—00
19666	312*	30 მანეთი	—
19677	456*	25 მანეთი	—
19690	010*	ტრანზისტორული მიმღები „ვეფ-201“	93—00
19703	189*	ტრანზისტორული მიმღები „ვეფ-201“	93—00
19710	484*	ავტომანქანა „ვოლგა	9161—00
19716	059*	50 მანეთი	—
19720	310*	მაცივარი	265—00
19753	222*	20 მანეთი	—
19761	324*	მაცივარი	265—00
19772	438*	50 მანეთი	—
19785	477*	100 მანეთი	—
19787	186*	მაგნიტოფონი	180—00
19790	308*	20 მანეთი	—
19800	355*	30 მანეთი	—
19803	210*	ავტომანქანა „მოსკვიჩი“	4982—00
19804	454*	100 მანეთი	—
19806	408*	50 მანეთი	—
19810	005*	ავტომანქანა „ჟიგული—2103“	7500—00
19815	371*	500 მანეთი	—
19816	337*	20 მანეთი	—
19822	193*	25 მანეთი	—
19833	161*	1000 მანეთი	—
19858	162*	100 მანეთი	—
19862	420*	30 მანეთი	—
19877	359*	ტრანზისტორული მიმღები „ვეფ-201“	93—00
19883	047*	25 მანეთი	—
19889	078*	200 მანეთი	—
19894	015*	მაცივარი	265—00
19903	494*	25 მანეთი	—
19904	014*	პიანინო	650—00
19905	061*	30 მანეთი	—
19907	033*	მაცივარი	265—00
19917	287*	25 მანეთი	—
19931	086*	20 მანეთი	—
19935	041*	ავტომანქანა „მოსკვიჩი“	4982—00
19957	450*	500 მანეთი	—
19982	382*	საგზური ტურისტულ მატარებელ „საქართველოთი“ საბჭოთა კავშირის ქალაქებში სამოგზაუროდ	165—00
20007	355*	100 მანეთი	—
20015	471*	100 მანეთი	—
20016	478*	500 მანეთი	—
20027	319*	მაგნიტოფონი	180—00
20039	082*	მაგნიტოფონი	180—00
20057	078*	30 მანეთი	—
20062	134*	20 მანეთი	—
20069	151*	მაცივარი	265—00
20070	105*	50 მანეთი	—
20074	087*	ავტომანქანა „ჟიგული—2101“	5500—00
20076	082*	მაცივარი	265—00
20096	228*	30 მანეთი	—
20100	300*	50 მანეთი	—
20103	176*	საგზური ტურისტულ მატარებელ „საქართველოთი“ საბჭოთა კავშირის ქალაქებში სამოგზაუროდ	165—00
20116	121*	100 მანეთი	—
20127	310*	30 მანეთი	—
20139	328*	მაცივარი	265—00
20141	198*	200 მანეთი	—
20145	005*	50 მანეთი	—
20149	453*	20 მანეთი	—
20160	082*	50 მანეთი	—
20179	187*	30 მანეთი	—
20187	310*	30 მანეთი	—
20188	327*	100 მანეთი	—
20191	420*	25 მანეთი	—
20205	349*	25 მანეთი	—
20206	410*	ტრანზისტორული მიმღები „ვეფ-201“	93—00
20211	371*	ავტომანქანა „ზაპოროჟეცი“	3500—00
20242	116*	30 მანეთი	—
20243	253*	100 მანეთი	—
20246	205*	200 მანეთი	—
20256	440*	25 მანეთი	—
20261	171*	25 მანეთი	—
20265	057*	25 მანეთი	—
20267	435*	ავტომანქანა „ზაპოროჟეცი“	3500—00
20272	129*	100 მანეთი	—
20281	245*	ავტომანქანა „ჟიგული—2101“	5500—00
20292	481*	30 მანეთი	—
20317	242*	50 მანეთი	—
20337	130*	20 მანეთი	—
20354	241*	50 მანეთი	—
20364	243*	30 მანეთი	—
20402	208*	25 მანეთი	—
20403	104*	20 მანეთი	—
20410	068*	25 მანეთი	—
20418	391*	25 მანეთი	—
20430	179*	20 მანეთი	—
20433	247*	25 მანეთი	—
20434	140*	50 მანეთი	—
20445	272*	30 მანეთი	—
20454	054*	20 მანეთი	—
20465	236*	125 მანეთი	—
20478	240*	მაცივარი	265—00
20483	1—500	10 მანეთი	—
20485	408*	ავტომანქანა „ზაპოროჟეცი“	3500—00
20493	481*	20 მანეთი	—
20507	315*	300 მანეთი	—
20508	224*	მაცივარი	265—00
20512	008*	30 მანეთი	—
20520	197*	მაგნიტოფონი	180—00
20531	299*	50 მანეთი	—
20537	036*	20 მანეთი	—
20552	006*	მაცივარი	265—00
20559	379*	25 მანეთი	—
20560	128*	100 მანეთი	—
20569	227*	300 მანეთი	—
20570	231*	30 მანეთი	—
20581	164*	50 მანეთი	—
20585	055*	20 მანეთი	—
20619	295*	50 მანეთი	—
20626	289*	პიანინო	650—00
20634	122*	20 მანეთი	—
20656	277*	50 მანეთი	—
20668	407*	25 მანეთი	—
20674	315*	პიანინო	650—00
20724	202*	25 მანეთი	—
20734	082*	50 მანეთი	—
20751	373*	20 მანეთი	—
20762	025*	მაცივარი	265—00
20816	464*	ტრანზისტორული მიმღები „ვეფ-201“	93—00
20817	074*	50 მანეთი	—
20820	180*	125 მანეთი	—
20826	015*	20 მანეთი	—
20833	480*	25 მანეთი	—
20838	039*	50 მანეთი	—
20839	433*	100 მანეთი	—
20840	457*	30 მანეთი	—
20842	187*	20 მანეთი	—
20850	476*	100 მანეთი	—
20853	053*	125 მანეთი	—
20854	194*	200 მანეთი	—
20861	237*	200 მანეთი	—
20870	139*	25 მანეთი	—
20872	478*	200 მანეთი	—
20886	111*	100 მანეთი	—
20891	354*	ავტომანქანა „ჟიგული—2103“	7500—00
20896	453*	მაცივარი	265—00
20897	341*	200 მანეთი	—
20898	450*	125 მანეთი	—
20910	440*	25 მანეთი	—
20913	213*	მაცივარი	265—00
20917	150*	პიანინო	650—00
20918	029*	100 მანეთი	—
20934	070*	მაცივარი	265—00
20941	105*	50 მანეთი	—
20944	469*	50 მანეთი	—
20964	016*	25 მანეთი	—
20965	103*	50 მანეთი	—
20968	437*	30 მანეთი	—
20974	150*	200 მანეთი	—
21001	018*	20 მანეთი	—
21010	311*	50 მანეთი	—
21011	121*	30 მანეთი	—
21012	402*	50 მანეთი	—
21023	356*	50 მანეთი	—
21029	284*	25 მანეთი	—
21049	451*	20 მანეთი	—
21070	091*	30 მანეთი	—
21072	217*	მაცივარი	265—00
21073	432*	პიანინო	650—00
21075	1—500	15 მანეთი	—
21078	292*	30 მანეთი	—
21085	017*	50 მანეთი	—
21086	428*	მაგნიტოფონი	180—00
21097	264*	25 მანეთი	—
21103	012*	100 მანეთი	—
21108	218*	30 მანეთი	—
21130	205*	300 მანეთი	—
21147	088*	20 მანეთი	—
21154	229*	20 მანეთი	—
21177	265*	ტრანზისტორული მიმღები „ვეფ-201“	93—00
21191	306*	30 მანეთი	—
21199	022*	30 მანეთი	—
21204	408*	მაგნიტოფონი	180—00
21207	037*	20 მანეთი	—
21223	014*	20 მანეთი	—
21234	086*	30 მანეთი	—
21238	228*	საგზური ტურისტულ მატარებელ „საქართველოთი“ საბჭოთა კავშირის ქალაქებში სამოგზაუროდ	165—00
21242	352*	ტრანზისტორული მიმღები „ვეფ-201“	93—00
21248	130*	125 მანეთი	—
21251	233*	100 მანეთი	—
21257	482*	მაგნიტოფონი	180—00
21260	377*	30 მანეთი	—
21276	349*	250 მანეთი	—
21281	068*	125 მანეთი	—
21294	172*	20 მანეთი	—
21296	456*	მაცივარი	265—00
21328	418*	მაცივარი	265—00
21333	167*	100 მანეთი	—
21337	034*	ავტომანქანა „ზაპოროჟეცი“	3500—00
21347	196*	20 მანეთი	—
21376	072*	საგზური ტურისტულ მატარებელ „საქართველოთი“ საბჭოთა კავშირის ქალაქებში სამოგზაუროდ	165—00
21381	269*	20 მანეთი	—
21403	114*	მაცივარი	265—00
21424	407*	მაცივარი	265—00
21427	011*	მაცივარი	265—00
21428	129*	ტრანზისტორული მიმღები „ვეფ-201“	93—00
21451	006*	საგზური ტურისტულ მატარებელ „საქართველოთი“ საბჭოთა კავშირის ქალაქებში სამოგზაუროდ	165—00
21484	494*	20 მანეთი	—
21515	051*	25 მანეთი	—
21519	268*	20 მანეთი	—
21521	225*	25 მანეთი	—
21536	418*	300 მანეთი	—
21554	029*	მაცივარი	265—00
21569	452*	100 მანეთი	—
21583	091*	20 მანეთი	—
21593	265*	30 მანეთი	—
21621	444*	250 მანეთი	—
21632	291*	მაცივარი	265—00
21650	1—500	15 მანეთი	—
21669	460*	200 მანეთი	—
21670	433*	100 მანეთი	—
21675	286*	20 მანეთი	—
21683	379*	20 მანეთი	—
21693	477*	პიანინო	650—00
21695	090*	25 მანეთი	—

ᲨᲔᲜᲘᲨᲕᲜᲐ: ლატარიის ამ სერიის ბილეთების დანარჩენ 499 ნომერს ხვდა 1 მანეთი მოგება თვითეულს.

თუ ხვეტში — „ბილეთის ნომერი“ — აღნიშნულია 1-500, ეს იმას ნიშნავს, რომ ერთნაირი მოგება ხვდა ლატარიის ბილეთების მოცემული სერიის ხუთასხავე ნომერს.

ეს ცხრილი წარმოადგენს ოფიციალურ დოკუმენტს, რომლის მიხედვით წარმოებს ნივთმოგებათა და ფულად მოგებათა გაცემა გაზეთის მორიგი ნომრის ადგილზე მიღების შემდეგ.

ᲛᲝᲒᲔᲑᲐᲗᲐ ᲛᲘᲦᲔᲑᲘᲡ ᲬᲔᲡᲘ:

1. ლატარიის ბილეთის მფლობელს, რომელსაც ნივთმოგება ხვდა, თავისი ხარჯვილისამებრ შეუძლია მოგებული ნივთის ღირებულება ნაღდ ფულად მიიღოს.

ლატარიის ბილეთის ფულად მოგებათა გაცემას, ხოლო მიმღებთა სარგებლისამებრ 50 მანეთამდე (ჩათვლით) ღირებულების მოგებული ნივთის ნაცვლად, აგრეთვე ფულის გაცემას აწარმოებს საქართველოს ყველა შემნახველი სალაროს. 50 მანეთის ზევით მოგებათა თანხებს გასცემენ ცენტრალური შემნახველი სალაროები და პირველი თანრიგის შემნახველი სალაროები.

2. მოგებულ ნივთებს ლატარიის ბილეთების მფლობელთ აძლევენ ან უგზავნიან მხოლოდ ქ. თბილისის მაღაზიები.

მოგებახვედრილი ლატარიის ბილეთების ყველა მარკის ავტომანქანების გაცემა წარმოებს მხოლოდ ქ. თბილისში, მოგებული ნივთების მისაღებად ლატარიის ბილეთები უნდა წარედგინოს შემნახველ სალაროებს.

ლატარიის ბილეთები იმ მოგებებით, რომლები