პროლეტარეთო ყველა ქვეყნისა, შეერთდით!

კომუნისტი

1976
შაბათი
26
ივნისი
№ 148
(16578)
ფასი
2 კაპ.
1976

გაზეთი გამოდის
1920 წლის
3 ივნისიდან

საქართველოს კომუნისტური პარტიის ცენტრალური კომიტეტის, საქართველოს სსრ უმაღლესი საბჭოს და საქართველოს სსრ მინისტრთა საბჭოს ორგანო

КОМУНИСТИ — ОРГАН ЦК КП ГРУЗИИ, ВЕРХОВНОГО СОВЕТА ГРУЗИНСКОЙ ССР И СОВЕТА МИНИСТРОВ ГРУЗИНСКОЙ ССР

ალოობის ამ ცხარე დღეებში

 წითელწყაროს რაიონის ხოფელ ზემო ქედის სტალინის სახელობის კოლმეურნეობის მემანდვრეები ამ დღეებში დაძაბულად შრომობენ. აქ 3.300 ჰექტარი უჭირავს თავთავიან კულტურებს; აქედან 2.500 ჰექტარი ხორბალი უთესიათ. ახლა ჭერს ხწრაფად მკიან.

ზემოქედელი კომბაინერები გეგმით გათვალისწინებული 28 ცენტნერის ნაცვლად ხაშუალოდ ჰექტარზე 32 ცენტნერ მარცვალს ლეწავენ.

ხურათებზე: ჭერის მკა ხოფელ ზემო ქედის კოლმეურნეობაში. (მარცხნიდან) მემანდვრეთა ბრიგადირი შალვა ვეშაგური, მოწინავე მექანიზატორი გიორგი ტუხაშვილი და კოლმეურნეობის თავმჯდომარე, ხოციალისტური შრომის გმირი არხენ კობაძე მკის დროს.

(ხაქინფორმის ფოტოქრონიკა).

დრეგმ, უდანაკარგოდ!

ნოგათეგი საგოოგლოს

მეათე-ხარისხის, ეფექტიანობის-ხუთნლედი

ნახევარი წლის გეგმა — ვადამდე

საქართველოს მრეწველობის მუშაკებმა 25 ივნისს შეასრულეს უმნიშვნელოვანეს სახეობათა პროდუქციის რეალიზაციისა და წარმოების იანვარ-ივნისის გეგმა

საქართველოს მრეწველობის მუშაკებმა, რომლებმაც ფართოდ გაშალეს სოციალისტური შეჯიბრება მეათე ხუთწლედის პირველი წლის გეგმის ვადამდე განაღდებისათვის, 25 ივნისს შეასრულეს უმნიშვნელოვანეს სახეობათა პროდუქციის რეალიზაციისა და წარმოების 1976 წლის იანვარ-ივნისის გეგმა.

განსაკუთრებით გამოიჩინეს თავი ქალაქ თბილისის საწარმოო გაერთიანება „ელექტროაპარატის“, დიმიტროვის სახელობის საავიაციო და ფოლად-თუჯსამსხმელო ქარხნების; სამოდელო ფეხსაცმლის, ორჯონიკიძის სახელობის, „ნადიკვრის“, „ამირანის“, 1 მაისის სახელობის სამკერვალო ფაბრიკების, საწარმოო გაერთიანება „თბილისღვინის“; კონიაკის კომბინატის, შამპანური ღვინოების სამრეწველო გაერთიანების, ცხიმკომბინატის; ქალაქ ქუთაისის საავტომობილო ქარხნის, კომბინატ „საქქვანახშირის“, ლითოფონის ქარხნის, მაუდის ფაბრიკის, ბამბეულის გაერთიანების, კიროვის სახელობისა და „გელათის“ სამკერვალო გაერთიანებების; ქალაქ რუსთავის მეტალურგიული ქარხნის; ქალაქ ბათუმის სამკერვალო საწარმოო გაერთიანების, კიროვის სახელობის ტყავის საწარმოო გაერთიანების; ჭიათურის სამთამადნო კომბინატის, ეხგურის ცელულოზა-ქაღალდის კომბინატის; გორის ბამბეულის კომბინატისა და სხვა კოლექტივებმა.

□

ქალაქ თბილისის მრეწველობის მუშაკებმა, რომლებიც ახორციელებენ სკკპ XXV ყრილობის გადაწყვეტილებებს, ფართოდ გააჩაღეს სოციალისტური შეჯიბრება მეათე ხუთწლედის პირველი წლის გეგმის ვადამდე განაღდებისათვის და 25 ივნისს შეასრულეს პროდუქციის რეალიზაციისა და წარმოების ნახევარი წლის გეგმა. მათ ვალდებულება იკისრეს თვის ბოლომდე გეგმის გადაჭარბებით გამოუშვან რამდენიმე მილიონი მანეთის პროდუქცია.

გეგმის ვადამდე შესრულებაში თავი გამოიჩინეს გაერთიანება „თბილისღვინის“, „ელექტროაპარატის“, ტყავის წარმოების; დიმიტროვის სახელობის საავიაციო, ფოლად-თუჯსამსხმელო, კონიაკის, შამპანური ღვინოების ქარხნების; № 3 ტრიკოტაჟის, ორჯონიკიძის სახელობის, „ნადიკვრის“, „ამირანის“, 1 მაისის სახელობის სამკერვალო, სამოდელო ფეხსაცმლის, ჩაის საწონი ფაბრიკების, ცხიმკომბინატისა და სხვა კოლექტივებმა.

(ხაქინფორმი).

შეასრულეს ორი თვის გეგმა

გეგეჭკორის რაიონის მშრომელებმა ჭირვეული ამინდის ბეჯითი შრომა დაუპირისპირეს და პლანტაციის კარგი მოვლით, ყოველგვარ ამინდში ფოთლის კრეფის შედეგად ჩამორჩენა გამოასწორეს. 25 ივნისისათვის მოკრიფეს და გადასაშუშავებლად ფაბრიკებს ჩაბარეს 7.974 ტონა ხარისხოვანი ჩაის ნედლეული ნაცვლად მაის-ივნისის გეგმით გათვალისწინებული 7.960 ტონისა. ეს შარშანდელ ამავე პერიოდთან შედარებით 100 ტონით მეტია.

გეგეჭკორელმა მეჩაიეებმა გადაწყვიტეს ივნისის დარჩენილ დღეებში ივლისის ანგარიშში მოკრიფონ 800 ტონამდე ფოთოლი. ტემპი ძლიერდება. 25 ივნისს მოიკრიფა 80 ტონა ფოთოლი, წინა დღეს კი მხოლოდ 50 ტონა იყო. — ეს „კომუნისტის“ რედაქციას აცნობა საქართველოს კომპარტიის გეგეჭკორის რაიკომის პირველმა მდივანმა შ. გვარჯალაძემ.

თიბავენ მუშამოსამსახურეები

თბილისის ჯანმრთელობის დაცვის განყოფილების ტრავმატოლოგიისა და ორთოპედიის კლინიკური საავადმყოფოს მუშამოსამსახურეებმა გადაწყვიტეს თავისუფალ დროს თბილისის ზღვის კულტურისა და დასვენების პარკის ტერიტორიაზე ამუშაონ ბალახის თიბვაზე.

პირობის შესასრულებლად უველაფერი კეთდება. უკვე 9 ჰექტარზე მეტი ბალახია გათიბული — ეს „კომუნისტის“ რედაქციას აცნობეს საავადმყოფოს მთავარმა ექიმმა, რესპუბლიკის დამსახურებულმა ექიმმა კ. ბორჯაძემ, პარტიულის მდივანმა, რესპუბლიკის დამსახურებულმა ექიმმა გ. დოლაძემ, ადგილკომის თავმჯდომარემ გ. ფხაკაძემ.

თამგაძოს პირველი მოსავალი

ქედა. (საკ. კორ.). წლეულს დანდალოელებმა გეგმა-ვალდებულებით სახელმწიფოს უნდა მიჰყიდონ 150 ტონა თამბაქო. მზრუნველობის შედეგად მოსავალს კარგი პირი უჩანს. უკვე დაიწყეს თამბაქოს შეტენვა. დაწინაურდა პირველი ბრიგადა, რომელსაც ნ. მანველიძე ხელმძღვანელობს.

მ. გოგრგილაძე.

ინიციატორებთან

ივლისის ანგარიშში

თბილისის დიმიტროვის სახელობის საავიაციო ქარხნის კოლექტივმა ფართოდ გააჩაღა ბრძოლა დევიზით — „თვითეულის მუშაობის მაღალი ხარისხიდან — კოლექტივის შრომის დიდი ეფექტიანობისაკენ“. ამ თაოსნობას მოჰყვა პირველი წარმატება, საწარმოს კოლექტივმა 25 ივნისისათვის გაანაღდა ნახევარი წლის სახელმწიფო დავალება და უკვე ივლისის ანგარიშში იძლევა პროდუქციას.

ახლა საწარმოს კოლექტივის მთელი ყურადღება იქითკენ არის მიპყრობილი, რომ ყოველი ნაწარმი უმაღლესი ხარისხისა იყოს.

ხურათზე: ქარხნის ნოვატორი მუშები — ინიციატორთა ერთი ჯგუფი: გიორგი ავეტიქოვი, მარიამ ოვსიანიკოვა, მედეა ფაზაშვილი, ვასილ ლუკიანოვი და ო. პაპუნაშვილი.

ვ. მორგუნოვის ფოტო.

(ხაქინფორმის ფოტოქრონიკა).

გულითადი მილოცვები

სკკპ ცენტრალური კომიტეტის გენერალურმა მდივანმა ლ. ი. ბრეჟნევმა, სსრ კავშირის უმაღლესი საბჭოს პრეზიდიუმის თავმჯდომარემ ნ. ვ. პოდგორნიმ და სსრ კავშირის მინისტრთა საბჭოს თავმჯდომარემ ა. ნ. კოსიგინმა მოზამბიკის განთავისუფლების ფრონტის თავმჯდომარეს, მოზამბიკის სახალხო რესპუბლიკის პრეზიდენტს ამხანაგ სამორა მოიზეს მაშელს გაუგზავნეს დეპეშა, რომელშიც სკკპ ცენტრალური კომიტეტის, სსრ კავშირის უმაღლესი საბჭოს პრეზიდიუმის, საბჭოთა მთავრობის, საბჭოთა კავშირის ხალხებისა და პირადად თავიანთი სახელით გულითადად მიულოცეს მოზამბიკის განთავისუფლების ფრონტს, მოზამბიკის სახალხო რესპუბლიკის მთავრობასა და მოზამბიკელ ხალხს რესპუბლიკის დამოუკიდებლობის გამოცხადების პირველი წლისთავი.

მოზამბიკელი ხალხი, რომელმაც კოლონიზატორთა წინააღმდეგ ხანგრძლივი და შეუპოვარი ბრძოლით მოიპოვა თავისუფლება და დამოუკიდებლობა, ნათქვამია დეპეშაში, ახლა ფრელიმოს ხელმძღვანელობით დაადგა ახალი, ადამიანის მიერ ადამიანის ექსპლოატაციისაგან თავისუფალი საზოგადოების მშენებლობის გზას და დიდმნიშვნელოვანი წვლილი შეაქვს იმპერიალიზმის, კოლონიალიზმისა და რასიზმის წინააღმდეგ, ქვეყნად მშვიდობის განტკიცებისათვის საერთო ბრძოლის საქმეში.

ჩვენ კმაყოფილებით აღენიშნავთ, ხაზგასმულია დეპეშაში, რომ მეგობრობა და თანამშრომლობა, რაც ჩვენს პარტიებსა და ხალხებს შორის დამყარდა დამოუკიდებლობისათვის მოზამბიკელთა ბრძოლის წლებში, მოზამბიკის სახალხო რესპუბლიკის შექმნის შემდეგ თავისი განვითარების ახალ ფაზას იწყებს, ფართო სახელმწიფოთაშორისო საფუძველი ექმნება.

საბჭოთა კავშირ-მოზამბიკის ურთიერთობის განმტკიცებასა და ყოველმხრივი გაფართოვების დიდმნიშვნელოვანი ნიშანსვეტი იყო საბჭოთა კავშირში მოზამბიკის სახალხო რესპუბლიკის პარტიული და სახელმწიფო დელეგაციის ამასწინანდელი ვიზიტი. ამ ვიზიტის შედეგები განმტკიცებს ჩვენს რწმენას, რომ ჩვენი ქვეყნებისა და ხალხების რევოლუციური სოლიდარობა და მეგობრობა, რასაც საფუძვლად უდევს მათი საერთო მიზნები და ინტერესები მშვიდობისა და სოციალური პროგრესისათვის, იმპერიალიზმის, კოლონიალიზმის, რასიზმისა და ნეოკოლონიალიზმის ყველა ფორმისა და გამოვლინების წინააღმდეგ ბრძოლაში, კვლავაც ნაყოფიერად განვითარდება.

ვუსურვებთ მთელ მოზამბიკელ ხალხს, მოზამბიკის განთავისუფლების ფრონტსა და მოზამბიკის სახალხო რესპუბლიკის მთავრობას, ნათქვამია დასასრულ დეპეშაში, შემდგომ წარმატებებს ახალი ცხოვრების მშენებლობაში, თავიანთი ქვეყნის პოლიტიკური და ეკონომიური დამოუკიდებლობის განმტკიცებაში.

მოსკოვს გამოემგზავრნენ

ბერლინი. 25 ივნისი. (საკადესი). დღეს მოსკოვში გამოემგზავრნენ სკკპ ცენტრალური კომიტეტის პოლიტბიუროს წევრობის კანდიდატი, სკკპ ცენტრალური კომიტეტის მდივანი ბ. ნ. პონომარიოვი და სკკპ ცენტრალური კომიტეტის მდივანი კ. თ. კატუშევი, რომლებიც მონაწილეობას იღებდნენ ევროპის კომუნისტური და მუშათა პარტიების კონფერენციის სარედაქციო კომისიის სხდომაში.

ისინი გამოაცილეს გერმანიის ერთიანი სოციალისტური პარტიის ცენტრალური კომიტეტის პოლიტბიუროს წევრმა, ცენტრალური კომიტეტის მდივანმა ფ. აქსენმა და სხვა ოფიციალურმა პირებმა.

მეგობრული ვიზიტით

25 ივნისს სკკპ ცენტრალური კომიტეტის პოლიტბიუროს წევრი, სსრ კავშირის საგარეო საქმეთა მინისტრი ა. ა. გრომიკო ესაუბრა გერმანიის ერთიანი სოციალისტური პარტიის ცენტრალური კომიტეტის წევრს, გერმანიის დემოკრატიული რესპუბლიკის საგარეო საქმეთა მინისტრს ო. ფიშერს, რომელიც მეგობრულ ვიზიტად არის მოსკოვში.

განიხილეს საბჭოთა კავშირისა და გერმანიის დემოკრატიული რესპუბლიკის მეგობრობისა და თანამშრომლობის შემდგომი განვითარების მთელი რიგი პრაქტიკული საკითხები სკკპ XXV ყრილობისა და გერმანიის ერთიანი სოციალისტური პარტიის IX ყრილობის გადაწყვეტილებათა მიხედვით.

ა. ა. გრომიკომ და ო. ფიშერმა ხელი მოაწერეს სსრ კავშირისა და გერმანიის დემოკრატიული რესპუბლიკის 1976-1980 წლების კულტურული და მეცნიერული თანამშრომლობის გრძელვადიან გეგმას.

განიხილეს აგრეთვე ორივე მხარისათვის საინტერესო ზოგიერთი სხვა საერთაშორისო საკითხი. ყველა განხილულ საკითხზე დადასტურდა შეხედულებათა და შეფასებათა ერთიანობა. მოლაპარაკებამ გულითადობისა და სრული ურთიერთგაგების სულისკვეთებით ჩაიარა.

25 ივნისს გერმანიის დემოკრატიული რესპუბლიკის საგარეო საქმეთა მინისტრი ო. ფიშერი საშშოლოში გაემგზავრა. (საკადესი).

სსრ კავშირის მწერალთა VI ყრილობა

25 ივნისი

საბჭოთა კავშირის კომუნისტური პარტიის ცენტრალურ კომიტეტს

ჩვენ, სსრ კავშირის მწერალთა VI ყრილობის მონაწილენი, გულითადად მივესალმებით საბჭოთა კავშირის კომუნისტური პარტიის ლენინურ ცენტრალურ კომიტეტს და დიდ მადლობას ვუძღვნით ლიტერატურისა და ხელოვნების აყვავებაზე, განვითარებული სოციალიზმის საზოგადოების სულიერი სიმდიდრის ზრდაზე დაუცხრომელი ზრუნვისათვის. ჩვენ ფრთებს გვასხამს მწერლის შრომის მაღალი შეფასება, რომელიც სკკპ XXV ყრილობის ტრიბუნიდან გაისმა ცენტრალური კომიტეტის საანგარიშო მოხსენებაში, რომელიც გააკეთა ჩვენი პარტიის ცენტრალური კომიტეტის გენერალურმა მდივანმა ამხანაგმა ლეონიდ ილიას-ძე ბრეჟნევმა.

ჩვენი ყრილობის მთელი მუშაობისათვის დამახასიათებელი იყო საბჭოთა ლიტერატორების მონოლითური ერთიანობა, მათი საერთო მისწრაფება და მტკიცე გადაწყვეტილება მთელი თავიანთი ნიჭი, მთელი თავიანთი ოსტატობა და შთაგონება მოახმარონ ბრძოლას დიადი კომუნისტური იდეების დამკვიდრებისათვის. ყრილობამ ერთხელ კიდევ დამაჯერებლად დაადასტურა, რომ პარტიის საქმე, მისი მიზნები ორგანულად დაეუფლა საბჭოთა მწერლების შეგნებას.

შემოქმედებითი შთაგონების დაუშრეტელი წყაროა ჩვენთვის მშობელი საბჭოთა ხალხის უდიდესი სასეცოცხლო ენერგია, მისი დიდსულოვნება, ვაჟკაცობა და ნიჭი. ჩვენს მოწოდებად მიგვაჩნია შევქმნათ ნაწარმოებები, რომლებიც მკაფიოდ და სრულად წარმოსახავენ კომუნისტური მშენებლობის პანორამას, ამდიდრებენ ადამიანთა გულსა და სულს ჩვენი იდეალების სილამაზით, ხალხის ხასიათთა სიღრმითა და სიმართლით.

ჩვენი ლიტერატურა, სოციალისტური რეალიზმის ლიტერატურა ძლიერია თავისი პარტიულობით, იდეურობით, ცხოველმყოფელი პათოსით, ადამიანის, მისი შემოქმედებითი ძალების რწმენით. იგი ყოველთვის გამოეხმაურება ყველაზე დიდმნიშვნელოვანს, ყველაზე არსებითს, რითაც ჩვენი ქვეყანა ცხოვრობს და რაც მილიონობით საბჭოთა ადამიანის სიცოცხლისა და ბრძოლის აზრის შეადგენს.

ბედნიერი ვართ ხალხთან ერთად კომუნისტური პარტიის, მისი ლენინური ცენტრალური კომიტეტის, პოლიტბიუროსა და მისი მეთაურის ამხანაგ ლეონიდ ილიას-ძე ბრეჟნევის ბრძნული ხელმძღვანელობით ვიბრძოდეთ ჩვენი საუკუნის ყველაზე მოწინავე იდეების, მშვიდობისა და ხაზოგადოებრივი პროგრესის, ნამდვილი ჰუმანიზმისა და პიროვნების ყოველმხრივი განვითარების იდეების გმირკვეებისათვის. ჩვენ ვიცხადებთ, რომ განუყოფლად ვუჭერთ მხარს ჩვენი პარტიის საგარეოპოლიტიკურ კურსს, მის ბრძოლას მტკიცე მშვიდობისა და საერთაშორისო თანამშრომლობისათვის, რომელიც კაცობრიობას სოციალური და სულიერი განვითარების ფართო პერსპექტივებს უსახავს.

დღეს საბჭოთაში დაიბიჯებს მეათე ხუთწლედი — ეფექტიანობისა და ხარისხის ხუთწლედი. მწერლის შრომა განუყოფელია მეფოლადისა და მხვნელ-მთესველის, ინჟინრისა და მეცნიერის შრომისაგან. საერთოა ჩვენი საზრუნავიც ხარისხისათვის. ამიტომ ჩვენს ყრილობაზე სერიოზული სიტყვა-ბაასი გვქონდა ლიტერატურული ნაწარმოების იდეურ-ესთეტიკური დონის, ჩვენი მუშაობის შედეგების შეფასებაში მომპოხოვნელობისა და პრინციპულობის ამაღლების თაობაზე. მხატვრული შემოქმედების ხარისხის უმაღლესი კრიტერიუმია ჩვენთვის მისი სწორი იდეური მიმართულება, პარტიული მკზნებრობა, მომწიფებული სოციალური აზრი, მწერლის მახვილი თვალი, დიდი პროფესიული ოსტატობა. ხელმძღვანელობს რა ამ კრიტერიუმებით, საბჭოთა მრავალეროვნული ლიტერატურა მიაღწევს ახალ მიჯნებს, შეასრულებს პასუხსაგებ იდეურ-შემოქმედებითს ამოცანებს, რომლებიც სკკპ XXV ყრილობამ დაუსახა.

გაუმარჯოს და დაე განმტკიცდეს მოძმე ხალხთა დიადი თანამეგობრობა — საბჭოთა სოციალისტური რესპუბლიკების კავშირი!

გაუმარჯოს ჩვენს სახელოვან კომუნისტურ პარტიასა და მის მებრძოლ შტაბს — სკკპ ლენინურ ცენტრალურ კომიტეტს!

გაუმარჯოს კომუნიზმს!

სსრ კავშირის მწერალთა VI ყრილობა

საბჭოთა ლიტერატურის საპატიო მისია

სსრ კავშირის მწერალთა მეექვსე ყრილობაზე მრავალეროვნული საბჭოთა ლიტერატურა წარსდგა ერთიანი მისწრაფებებით, ლენინური პარტიის გარშემო მჭიდროდ შეკავშირებული. 25 ივნისს კრემლის დიდ სასხლეში გაიმართა ყრილობის საბოლოო სხდომა.

ყრილობას მიესალმნენ საზღვარგარეთის ლიტერატურული და საზოგადოებრივი ორგანიზაციების წარმომადგენლები.

საბოლოო სიტყვა წარმოთქვა გ. მ. მარკოვმა.

დიდი აღფრთოვანებით მიიღეს სსრ კავშირის მწერალთა მეექვსე ყრილობის წერილი საბჭოთა კავშირის კომუნისტური პარტიის ცენტრალური კომიტეტისადმი. ამ დოკუმენტში საბჭოთა მწერლები დიდ მადლობას უძღვნიან მშობლიურ კომუნისტურ პარტიას ლენინურ ეროვნულ პოლიტიკას. ყველა საბჭოთა ადამიანთან ერთად გადაჭრით ვამბობთ გამალებულ შეიარაღებას, მშვიდობისა და საერთაშორისო დაძაბულობის შენელებას მტრების ხრიკებს. ჩვენმა კოლექტივმა გადაწყვიტა მოაწყოს შაბათობა და გამომუშავებული ფული მშვიდობის ფონდს გადასცეს.

კრებაზე გამოვიდნენ ი. ბ. სტალინის სახელობის ელექტროგაზონშემკეთებელი ქარხნის მუშა, სკკპ XXV ყრილობის დელეგატი, რესპუბლიკის უმაღლესი საბჭოს დეპუტატი გ. გაჩენლაძე, ელექტრონულ-ოპტიკური ტექნოლოგიის ინსტიტუტის დირექტორი, ტექნიკის მეცნიერებათა კანდიდატი გ. სამხარაძე, დიდი სამამულო ომის მონაწილე, მე-13 საშუალო სკოლის პედაგოგი ვ. ნაკაშიძე, დიასახლისი ნ. ცხადაძე, მსუბუქი მრეწველობის ტექნიკუმის მოსწავლე ლ. დინგაშვილი, რომლებმაც ერთსულოვნად დაუჭირეს მხარი შშვიდობისა და საერთაშორისო თანამშრომლობისათვის ბრძოლის კონსტრუქციულ პროგრამას, რომელიც სკკპ XXV ყრილობამ შეიმუშავა.

კრების მონაწილეებმა ხელი მოაწერეს შშვიდობის მსოფლიო საბჭოს მოწოდებას.

(საქინფორმი).

მოსკოვში მუშაობა დაამთავრა სსრ კავშირის მწერალთა VI ყრილობამ

□

ტერატურისა და ხელოვნების აყვავებაზე, განვითარებული სოციალიზმის საზოგადოების სულიერი სიმდიდრის გამრავლებაზე დაუცხრომელი ზრუნვისათვის. საბჭოთა მწერლებმა განაცხადეს, რომ განუყოფლად უჭერენ მხარს პარტიის საგარეო-პოლიტიკურ კურსს, მის ბრძოლას მტკიცე მშვიდობისა და საერთაშორისო თანამშრომლობისათვის, და აღუთქვეს, რომ საბჭოთა მრავალეროვნული ლიტერატურა გავა ახალ მიჯნებზე, შეასრულებს სკკპ XXV ყრილობის მიერ მის წინაშე დასახულ პასუხსაგებ იდეურ-შემოქმედებითს ამოცანებს.

ამით სსრ კავშირის მწერალთა მეექვსე ყრილობამ მუშაობა დაამთავრა. (საკადესი).

25 ივნისს გაიმართა სსრ კავშირის მწერალთა VI ყრილობის მიერ არჩეული სსრ კავშირის მწერალთა კავშირის გამგეობის პირველი პლენუმი.

პლენუმმა სსრ კავშირის მწერალთა კავშირის გამგეობის თავმჯდომარედ აირჩია კ. ა. ფედინი. სსრ კავშირის მწერალთა კავშირის გამგეობის პირველ მდივნად არჩეულია გ. მ. მარკოვი, გამგეობის მდივნებად — 48 კაცი.

ცენტრალური სარევიზიო კომისიის პირველ სხდომაზე ამ კომისიის თავმჯდომარედ არჩეულია ვ. პ. ტელეშოვი.

(საკადესი).

„პრავდის“ ფურცლებზე

გავაფართოოთ თიბვის ფრონტი

სკკპ XXV ყრილობაზე ცენტრალური კომიტეტის გენერალურმა მდივანმა ამხანაგმა ლ. ი. ბრეჟნევმა თქვა: „კიდევ ერთხელ მინდა გავუსვა ხაზი, რომ მეცხოველეობის აღმავლობის საფუძვლად კვლავ ხაკვები რჩება. ამიტომ დიდი ღონისძიებანი უნდა განხორციელდეს ხაკვების კულტურების მოხავლიანობის ასამაღლებლად, მდელოებისა და ხაძოვრების გასაუმჯობესებლად“.

ხაკვების დამზადების მიმდინარეობა და მისი ხარისხი, — წერს გაზეთი მოწინავეში, — შრომის უმაღლესი ნაყოფიერებისათვის მექანიზატორთა შეჯიბრების გაჩაღება სოფლის პარტიულ ორგანიზაციათა განსაკუთრებული ზრუნვის საგანია. კომუნისტთა გალი ის არის, რომ უმეთაურონ ამ სამუშაოებს, უჭვეონ დამკვრელური შრომის პირადი მაგალითი მდელოებზე. უფრო ფართოდ უნდა გამოვიყენოთ შაბათობებისა და კვირაობების გამოცდილება, ალოობაში ჩავიბაო სოფლის მთელი შრომისუნარიანი მოსახლეობა, უნარიანად გამოვიყენოთ შეფ საწარმოთა და დაწესებულებათა დახმარება.

საზოგადოებრივ მეცხოველეობის შემდგომი განვითარების წარმატება დღეს მინდვრებში და მდელოებზე წყდება. ფერმების უზრუნველყოფა ხაკვებით ნიშნავს მტკიცე ხაფუძველი ჩავუყაროთ ამ დიდმნიშვნელოვან დარგს.

ვ. ი. ლენინის იდეურ-თეორიული მემკვიდრეობის საგანძურში განსაკუთრებული ადგილი უჭირავს „ფილოსოფიურ რვეულებს“, რომლებიც 1895-1916 წლების ჩანაწერებს შეიცავს. მათი შინაარსი — წარსულის თვალსაჩინო მოღვაწეთა ნაშრომების კონსპექტები, შენიშვნები ფილოსოფიური, ეკონომიური, საბუნებისმეტყველო წიგნებისა და სტატიების არეებზე, მარქსისტული მსოფლმხედველობისა და მეთოდის შემდგომი დამუშავების მოკლე მონახაზები და გეგმები საშუალებას იძლევა ვეზიაროთ რევოლუციური დიალექტიკის უდიდესი ოსტატის შემოქმედებითს ლაბორატორიას. ლენინის „ფილოსოფიური რვეულების“ მესამეცე წლისთავის გამო გაზეთი აქვეყნებს აკადემიკოს ბ. კედროვის წერილს — „ლენინი და დიალექტიკა“.

აქვე ნახავთ გაზეთის სპეციალური კორესპონდენტის **გ. რატიანის** მიერ ლისაბონიდან გადმოცემულ სტატიას — „**პორტუგალია არჩევნების წინ**“.

24 ივნისს სსრ კავშირის მინისტრთა საბჭოს გამოგონებებისა და აღმოჩენების საქმეთა სახელმწიფო კომიტეტში აღრიცხეს მეცნიერ ფიზიკოსთა ახალი აღმოჩენა — „**აფეთქებითი ელექტრონული ემისიის მოვლენა**“. როგორც სსრ კავშირის მეცნიერებათა აკადემიის ცემბრის განყოფილების ატმოსფეროს ოპტიკის დირექტორის მოადგილე, ტექნიკურ მეცნიერებათა დოქტორი გ. მეხიკი აღნიშნავს, ფეთქებად ემისიას შეუძლია ცვლილებები შეიტანოს ლითონის დამუშავების ტექნოლოგიაში. ეს აღმოჩენა ხელს შეუწყობს მეცნიერებისა და ტექნიკის ახალი დარგის — მძლავრდნის ელექტრონიკის შემდგომ განვითარებას („აფეთქებით შობილნი“).

ПРАВДА

უნივერსიტეტის სტუმრები

თბილისში მუშაობას განაგრძობს ეკონომისტთა საერთაშორისო კონფერენცია აღმოსავლეთ-დასავლეთის თანამშრომლობის პრობლემებზე. დისკუსიებს შორის შესვენების დროს კონფერენციის მონაწილეთა ეენობიან დედაქალაქის ცხოვრებას.

24 ივნისს საბჭოთა და საზღვარგარეთელი ეკონომისტები ეწვივნენ თბილისის სახელმწიფო უნივერსიტეტს. უნივერსიტეტის პრორექტორმა პროფესორმა ხ. ჯორბენაძემ სტუმრებს გააცნო რესპუბლიკის უძველესი უმაღლესი სასწავლებლის შექმნისა და განვითარების ისტორია, სახალხო მეურნეობის მეგრი დარგისათვის მომავალ სპეციალისტთა მომზადებისა და აღზრდის საკითხები.

სტუმრები განსაკუთრებით დაინტერესდნენ, თუ როგორ ამზადებენ სტუდენტებს უნივერსიტეტის ეკონომიკის ფაკულტეტზე, სადაც ცოდნას ეუფლება ექვსი ათასამდე კაცი.

* * *

სსრ კავშირისა და საქართველოს სსრ სავაჭრო-სამრეწველო პალატებმა 25 ივნისს ვახშამი გამართეს თბილისში ჩამოსულ ეკონომისტთა საერთაშორისო კონფერენციის მონაწილეთა პატივსაცემად.

ვახშამსა გულთბილ, მეგობრულ ვითარებაში ჩაიარა. (საქინფორმი).

მშვიდობისათვის, განიარაღებისათვის

პლეხანოვის სახელობის კულტურის სასახლეში გაიმართა ქალაქ თბილისის ლენინის რაიონის მშრომელთა წარმომადგენლების ხალხმრავალი კრება, რომელიც მიეძღვნა გამალებული შეიარაღების შეწყვეტისათვის, საყოველთაო განიარაღებისათვის სტოკჰოლმის ახალ მოწოდებაზე ხელმოწერის შეგროვებას.

კრება გახსნა პარტიის ლენინის რაიკომის პირველმა მდივანმა გ. ანჩაბაძემ. ტრიბუნაზეა საწარმოო გაერთიანება „ელმავალმშენებლის“ მუშა, სკკპ XXV ყრილობის დელეგატი ვ. გონჩაროვი.

ვ. ი. ლენინის სახელობის ელმავალსაშენებელი ქარხნისა და ჩვენი გაერთიანების სხვა საწარმოების მრავალრიცხოვანი კოლექტივები, — თქვა მან, — მხურვალედ იწონებენ ლენინური პარტიის, სკკპ ცენტრალური კომიტეტის, პოლიტბიუროს და მისი მეთაურის სკკპ ცენტრალური კომიტეტის გენერალური მდივნის ამხანაგ ლ. ი. ბრეჟნევის მშვიდობისმოყვარულ საგარეო პოლიტიკას. ყველა საბჭოთა ადამიანთან ერთად გადაჭრით ვამბობთ გამალებულ შეიარაღებას, მშვიდობისა და საერთაშორისო დაძაბულობის შენელებას, ვიბრძოლებთ ჩვენი საუკუნის ყველაზე მოწინავე იდეებს, მშვიდობისა და ხაზოგადოებრივი პროგრესის, ნამდვილი ჰუმანიზმისა და პიროვნების ყოველმხრივი განვითარების იდეების გმირკვებისათვის. ჩვენ ვიცხადებთ, რომ განუყოფლად ვუჭერთ მხარს ჩვენი პარტიის საგარეოპოლიტიკურ კურსს, მის ბრძოლას მტკიცე მშვიდობისა და საერთაშორისო თანამშრომლობისათვის, რომელიც კაცობრიობას სოციალური და სულიერი განვითარების ფართო პერსპექტივებს უსახავს.

დღეს საბჭოთაში დაიბიჯებს მეათე ხუთწლედი — ეფექტიანობისა და ხარისხის ხუთწლედი. მწერლის შრომა განუყოფელია მეფოლადისა და მხვნელ-მთესველის, ინჟინრისა და მეცნიერის შრომისაგან. საერთოა ჩვენი საზრუნავიც ხარისხისათვის. ამიტომ ჩვენს ყრილობაზე სერიოზული სიტყვა-ბაასი გვქონდა ლიტერატურული ნაწარმოების იდეურ-ესთეტიკური დონის, ჩვენი მუშაობის შედეგების შეფასებაში მომპოხოვნელობისა და პრინციპულობის ამაღლების თაობაზე. მხატვრული შემოქმედების ხარისხის უმაღლესი კრიტერიუმია ჩვენთვის მისი სწორი იდეური მიმართულება, პარტიული მკზნებრობა, მომწიფებული სოციალური აზრი, მწერლის მახვილი თვალი, დიდი პროფესიული ოსტატობა. ხელმძღვანელობს რა ამ კრიტერიუმებით, საბჭოთა მრავალეროვნული ლიტერატურა მიაღწევს ახალ მიჯნებს, შეასრულებს პასუხსაგებ იდეურ-შემოქმედებითს ამოცანებს, რომლებიც სკკპ XXV ყრილობამ დაუსახა.

გაუმარჯოს და დაე განმტკიცდეს მოძმე ხალხთა დიადი თანამეგობრობა — საბჭოთა სოციალისტური რესპუბლიკების კავშირი!

გაუმარჯოს ჩვენს სახელოვან კომუნისტურ პარტიასა და მის მებრძოლ შტაბს — სკკპ ლენინურ ცენტრალურ კომიტეტს!

გაუმარჯოს კომუნიზმს!

სსრ კავშირის მწერალთა VI ყრილობა

საბჭოთა ლიტერატურის საპატიო მისია

სსრ კავშირის მწერალთა მეექვსე ყრილობაზე მრავალეროვნული საბჭოთა ლიტერატურა წარსდგა ერთიანი მისწრაფებებით, ლენინური პარტიის გარშემო მჭიდროდ შეკავშირებული. 25 ივნისს კრემლის დიდ სასხლეში გაიმართა ყრილობის საბოლოო სხდომა.

ყრილობას მიესალმნენ საზღვარგარეთის ლიტერატურული და საზოგადოებრივი ორგანიზაციების წარმომადგენლები.

საბოლოო სიტყვა წარმოთქვა გ. მ. მარკოვმა.

დიდი აღფრთოვანებით მიიღეს სსრ კავშირის მწერალთა მეექვსე ყრილობის წერილი საბჭოთა კავშირის კომუნისტური პარტიის ცენტრალური კომიტეტისადმი. ამ დოკუმენტში საბჭოთა მწერლები დიდ მადლობას უძღვნიან მშობლიურ კომუნისტურ პარტიას ლენინურ ეროვნულ პოლიტიკას. ყველა საბჭოთა ადამიანთან ერთად გადაჭრით ვამბობთ გამალებულ შეიარაღებას, მშვიდობისა და საერთაშორისო დაძაბულობის შენელებას, ვიბრძოლებთ ჩვენი საუკუნის ყველაზე მოწინავე იდეებს, მშვიდობისა და ხაზოგადოებრივი პროგრესის, ნამდვილი ჰუმანიზმისა და პიროვნების ყოველმხრივი განვითარების იდ

ბასეჯის კონტროლიორი

№ 113

საქართველოს სსრ სახალხო კონტროლის კომიტეტში

წერილის უკან ადამიანია

საქართველოს სსრ სახალხო კონტროლის კომიტეტმა შემოწმების შედეგად ამსჯელა და მიიღო სათანადო დადგენილება ამის შესახებ, თუ როგორ სრულდება რესპუბლიკის ხე-ტყისა და ხის დამამუშავებელი მრეწველობის სამინისტროსა და მის საქვეუწყებო ორგანიზაციებში წერილების განხილვისა და მშრომელთა მიღების ორგანიზაციისათვის მუშაობის გაუმჯობესების თაობაზე სკკ ცენტრალური კომიტეტის 1967 წლის 29 აგვისტოს დადგენილება და „მოკალაქეთა წინადადებების, განცხადებებისა და საჩივრების განხილვის წესის შესახებ" სსრ კავშირის უმაღლესი საბჭოს პრეზიდიუმის 1968 წლის 12 აპრილის ბრძანებულება.

როგორც დადგენილებაშია აღნიშნული, ამ მხრივ სამინისტროსა და მის საქვეუწყებო ორგანიზაციებში გარკვეული მუშაობა გაწეული. ამასთან ერთად შემოწმებულ საწარმოებში სერიოზული ნაკლოვანებები და დარღვევები გამოვლინდა.

სამინისტროსა და დაქვემდებარებულ საწარმოთა ხელმძღვანელები სათანადოდ არ იყენებენ მოქალაქეთა წინადადებებს, განცხადებებს და საჩივრებს, იკრძალება მშრომელთა პირად მიღება, როგორც იხფორმაციის გარკვეულ წყაროს ადგილზე საქმის ფაქტური მდგომარეობის გასარკვევად, არ ხდება შემოსული წინადადებების, განცხადება-საჩივრების ანალიზი, მათში წამოჭრილი საკითხების მიზეზებით სათანადო ღონისძიებების დასახვა. არადამაკმაყოფილებლად სრულდება ზემდგომი ორგანოების დადგენილებით გათვალისწინებული რეკომენდაციები სამინისტროს ხელმძღვანელების მიერ საწარმო-დაწესებულებებში მშრომელთა პირადი მიღების შესახებ. უფრო მეტი. სამინისტროს არც ერთ პასუხისმგებელ მუშაკს არ მიუღია მშრომელები უშუალოდ წარმოება-დაწესებულებებში.

ზოგან არ სრულდება ზემდგომი ორგანოების დადგენილება საქმისწარმოების გაუმჯობესების შესახებ, რის გამოც შეუძლებელი ხდება განცხადება-საჩივრების განხილვა-გადაწყვეტის ნამდვილი მდგომარეობის გარკვევა. წერილების ნაწილი ჩვეულებრივ ჟურნალშია გატარებული, ზოგი საერთო საანცესტორო საქმისწარმოების ჟურნალში, ოღონ დიდი ნაწილი საერთოდ არ არის აღრიცხული. ხშირად წერილებში მოყვანილი ფაქტების შემოწმების შედეგების დამუშავება დადგენილი წესის მიხედვით არ ხდება.

სამინისტროს აპარატში, მის დაქვემდებარებულ რიგ საწარმოებსა და ორგანიზაციებში, მაგალითად, როგორიცაა ცხინვალის და ახმეტის სატყეო, თბილისისა და სამტრედიის ხის დამამუშავებელი კომბინატები, თბილისის საავეჯო კომბინატი „განთიადი" (დირექტორები კ. ბუკაევი, დ. არველაძე, დ. რობაქიძე, ვ. კოპალეიშვილი და ა. დუნდუა, სახალხო კონტროლის ჯგუფის თავმჯდომარეები ხ. მამისთვალოვი, ნ. დვალი, ა. კოპაძე, გ. სიხარულიძე და ს. ჯარჯიმანოვი) და სხვა, არ იცავენ მოქალაქეთა განცხადება-საჩივრების განხილვა-გადაწყვეტის კანონით დადგენილ ვადებს. მარტო სამინისტროს აპარატში წარსულ 100 წერილიდან ვადის დარღვევით განხილულია 10, ხოლო ძირეულ ორგანიზაციებში გაგზავნილ 13 წერილიდან უმრავლესობაზე დიდი დაგვიანებით იმსჯელეს. თბილისის საავეჯო კომბინატ „განთიადში" მოქალაქეთა 31 საჩივრიდან, რომელიც ივნისს ხარისხს შეეგებოდა, 8 ვადის დარღვევით არის განხილული. ასეთივე მდგომარეობაა ცხინვალის სატყეო კომბინატშიც.

ზემდგომი ორგანოების არაერთგზის მითითების მიუხედავად ახმეტის და ცხინვალის სატყეო, თბილისის გრეხილი აეკრის, თბილისისა და სამტრედიის ხის დამამუშავებელ კომბინატებში, თბილისის № 1 და № 2 ავეჯის ფაბრიკებში ჯერ კიდევ არ არის მოწესრიგებული მშრომელთა მიღების ორგანიზაცია, არ აქვთ დანიშნული დღეები და საათები. უფრო მეტიც. საერთოდ არც ერთ ორგანიზაციაში არ წარმოებს პირად მიღებაზე მისულ მოქალაქეთა აღრიცხვა.

აღნიშნული დარღვევებისა და ნაკლოვანებების ერთ-ერთი მიზეზი ის არის, რომ ადგილზე ორგანიზაციის ხელმძღვანელები და სახალხო კონტროლის ჯგუფები საკმაო მოთხოვნილებას არ იჩენენ მშრომელთა წერილების განხილვა-გადაწყვეტის შესახებ არსებული წესის ზუსტად დაცვის საქმეში.

ამ და სხვა ნაკლოვანებებმა ვინო კომიტეტის დადგენილებით საქართველოს სსრ ხე-ტყისა და ხის დამამუშავებელი მრეწველობის მინისტრის პირველ მოადგილეს დ. ხაბაშვილს მიეთითა.

ქირუტყვს — საქმეების წლინახევრის მარაგი

ჩვენი საგუშაგოს წვილი

შარშან პირუტყვის საკვების დამზადებაში მოპოვებული ფარმატებისათვის ჩვენი კოლმეურნეობა დაჯილდოდა საქართველოს კომპარტიის ცენტრალური კომიტეტის, საქართველოს სსრ მინისტრთა საბჭოს, საქართველოს პროფსაბჭოსა და საქართველოს ალკა ცენტრალური კომიტეტის პირდამაბალი წითელი დროშით და ფულადი პრემიით. ამ წარმატებებში ჩვენი ჯგუფის წევრთა წვილადაც არის.

წლეულსაც ენერგიულად შეროშობთ. განსაკუთრებით კარგად მუშაობს სახალხო კონტროლის საგუშაგო მეცხოველეობის ფერმაში. რომელსაც ნ. თოლორდავა ხელმძღვანელობს.

ახლა მთელი ჩვენი გულისყური პირუტყვისათვის საკვების დამზადებაზეა გადატანილი. ამ საქმეში გამოირჩევიან კონტროლიორები ლ. კირკიაშვილი, ლ. ებნინიძე, ა. არწივიძე, გ. ფურცელაძე, ბ. გუმბერიძე და სხვ. თვითეულმა მათგანმა 3-4 ტონა საკვები დაამზადა.

საკვების დასამზადებლად „ჯინპარაულისა" და „წინველის" ფერმებში ფარდობები როდი ქმარა. უნდა გამოვნახოთ ახალი რეზერვები. ჩვენთან ვენახების ნაკვეთებისა და ყანის ნამარგებზე ბზრდება ბალახი, თივა. არის ალრეთვე გამოუყენებელი ადგილები. სადაც ბალახია ბალახი. ახლა სწორედ ამ ადგილებში ვთობავთ.

ე. ზირაქაძე,
დაბა მაიაკოვსკის კოლმეურნეობის სახალხო კონტროლის ჯგუფის თავმჯდომარე.

ჩვენი კოლმეურნეობის საერთო წარმატებებში მნიშვნელოვანი წვლილი სახალხო კონტროლიორებსაც მიუძღვით. მათი ოჯახელი თვალი შრომის ყველა უბანს სწვდება.

კოლმეურნეობის ყველა მემინდერეობის ბრიგადაში მოქმედებს სახალხო კონტროლის საგუშაგოები. ხოლო აგროუბნებში, მექანიზაციის ბრიგადებსა და მეცხოველეობის ფერმებში შექმნილია სახალხო კონტროლის ჯგუფები. სულ ათი საგუშაგო და ექვსი ჯგუფია, რომელთა რიგებში 60-ზე მეტი კონტროლიორია გაერთიანებული. მათ საქმიანობას უნარიანად განაგებს სახალხო კონტროლის სათაო ჯგუფი (თავმჯდომარე ა. მამიკაშვილი).

ჩვენი კოლმეურნეობის პირველადი პარტიული ორგანიზაციის ერთ-ერთი სიბრძნეა უთუოდ ის არის, რომ სახალხო კონტროლიორების აქტიური მოქმედებით არ გვქონდეს შეფერხებები საკოლმეურნეო შრომის არცერთ უბანზე. მათი ხელშეწყობით წარმატებებია მოპოვებული შრომის დისციპლინის განმტკიცების საქმეში, სახალხო ქონების დაცვების და სხვა ანტისაზოგადოებრივ მოვლენათა წინააღმდეგ ბრძოლაში. როგორც სახალხო კონტროლის სათაო ჯგუფის, ისე საუბნო ჯგუფებისა და საგუშაგოების სამუშაო გეგმებს ყოველთვიურად განიხილავთ და ვამტკიცებთ პირველადი პარტიული ორგანიზაციების კრებებზე. ამასთან კრებებზე სისტემატიურად ვისმენთ ჯგუფებისა და საგუშაგოების ხელმძღვანელთა, თუ ცალკეულ კონტროლიორთა ინფორმაციებს გაწეული მუშაობის შესახებ. განვიხილავთ დაპრინციპულად ვმსჯელობთ კონტროლიორთა მიერ გამოვლენილ ნაკლოვანებებზე.

მაგალითად, წლეულს ზამთრის თვეებში კოლმეურნეობის მსხვილფეხა რქიანი პირუტყვის ფერმებში სახალხო კონტროლის ჯგუფმა სერიოზული ნაკლოვანებები გამოაელინა.- პირუტყვს საკმარისი რაოდენობით და დროულად არ ეძლეოდა საკვები. ბოსლებში უსუფთაობა იყო. ყოველივე ამის გამო დაბალი იყო შეხორცება, იკლო წველადობამ და საერთოდ რძის წარმოებამ. კოლმეურნეობის პარტიულმა კომიტეტმა საგანგებოდ იმსჯელა ამ საკითხზე და დასჯა დანიშნეს ზოოტექნიკოსი ა. აზრაშვილი, ფერმის გამგე ვ. გაბოშვილი, ბრიგადირი ი. აღლემაშვილი და სხვ.). ნაკლოვანების აღმოსაფხვრელად კი დასახული იქნა კონკრეტული ღონისძიებანი. მაგრამ მდგომარეობა უცბად როდი გამოსწორდა. გადაიღება დღეები და კვლავ დაბალი იყო წველადობა. ამასთან მეტად უხარისხო რძე ბარდებოდა მიმღებ პუნქტს. მაშინ სახალხო კონტროლის ჯგუფმა (ხელმძღვანელი გ. სერაპიშვილი) ზედიზედ რამდენიმეჯერ მოიწყო საკონტროლო წველა და მტკიცედ ზედამხედველობა დაიწყო რძის ცხიმიანობასა და სისუფთავეზე. და ეს შედეგიც, მარტის შუა რიცხვებიდან კოლმეურნეობა უკვე მაღალი ხარისხის რძეს

რ ო ც ა ჯ გ უ ფ ე ბ ი აქტიურობენ

პარტიული ხელმძღვანელობის ძალა

აბარებს სახელმწიფოს, მატულობს წველადობაც. ეს კი იმას ნიშნავს, რომ უახლოეს დროში დაფარავთ რძის წარმოებაში არსებულ ჩამორჩენას.

კოლმეურნეობის პარტიული კომიტეტი, პირველადი პარტიული ორგანიზაციები და გამგეობა მეცდამ უფრადღებით ეკიდებიან სახალხო კონტროლიორთა სიგნალებს. მემინდვრეობის № 8 ბრიგადის საგუშაგოს წევრებმა კ. მღებრიშვილმა, ი. აბულაძემ, მ. ზაბაშვილმა გვაცნობეს, რომ იქ უხარისხოდ დამუშავეს ხეხილის ბალები. კოლმეურნეობის პარტიულმა კომიტეტმა და გამგეობამ სასწრაფოდ მიიღეს ზომები და ეს სამუშაო ხელახლა შესრულდა.

კონტროლიორთა ფეხზელ თვალს არ გამოეპარა, მემინდვრეობის № 9 ბრიგადაში რომ უხარისხოდ არჩევდნენ სათესლე კარტოფილს. საგუშაგოს ხელმძღვანელმა ს. აღლემაშვილმა ამის შესახებ აცნობა პირველად პარტიულ ორგანიზაციას. დასაბამი ალო ონისძიებების შედეგად დროულად გამოსწორდა აღნიშნული ხარვეზი. მსგავსი ბალალითებს მოყვანა ბევრი შეიძლება. შრომის დისციპლინის განმტკიცებისა და საკოლმეურნეო დოკლათის დაცვისათვის შეუპოვრად იბრძვიან სახალხო კონტროლიორები შ. ბობოხიძე, ი. კაკოშვილი, ი. სარაშვილი, ნ. შერაბიშვილი და სხვები, მაგრამ ასე რიდი თქმის ყველაზე.

მემინდვრეობის № 7 და № 10 ბრიგადებში საუშაოები უხარისხოდ მიმდინარეობდა, ირღვეოდა შრომის დისციპლინა. მაგრამ აქაური საგუშაგოს წევრები ვ. მერაბიშვილი, რ. ყულიანაშვილი ამას თითქოს ვერ ხედავდნენ, ხმას არ იღებდნენ. ასევე ცუდად მუშაობდნენ ამ ბრიგადაში, რომელსაც დ. ზაზაშვილი ხელმძღვანელობს. შეფერხებით მუშაობდა მექანიზატორ ნ. მერაბიშვილის კარტოფილსარგავი. რადგან ვერ ასწრებდნენ სათესლე კარტოფილით მის შომარგებას. ამ და სხვა ნაკლოვანებებს უბნის კონტროლის ჯგუფის წევრები ვ. ბოკვორიშვილი, შ. გვარამაძე, ზ. ვარდოსანიძე, დ. ზაზაძე, თ. მაღლაფერიძე ვერ ამჩნევდნენ.

კოლმეურნეობის სახალხო კონტროლის ჯგუფებისა და საგუშაგოების მუშაობაში არის სხვა ნაკლოვანებებიც. ეს კი იმაზე მიგვითითებს, რომ კოლმეურნეობის პარტიული კომიტეტი, საუბნო და საბრიგადო პირველადი პარტიული ორგანიზაციები ჯერ კიდევ სათანადო ხელმძღვანელობასა და დახმარებას ვერ უწევენ მათ.

კოლმეურნეობაში ამას წინათ დამთავრდა კონტროლის ჯგუფებისა და საგუშაგოების ანგარიშგება-არჩევნები. საარჩევნო კრებებზე ბევრი კრიტიკული შენიშვნა გამოთქვა და საქმიანი წინადადებები წამოაყენეს. ჩვენ ყოველთვის ამას გავითვალისწინებთ და ვიზრუნებთ იმისათვის, რომ კიდევ უფრო ამაღლდეს სახალხო კონტროლიორთა აქტიურობა და პასუხისმგებლობა მიღებულ დადგენილებათა და ეალდებულებათა წარმატებით შესრულების საქმეში. ჩვენ კარგად გვესმის, რომ სახალხო კონტროლის ძალა მისდამი სწორ პარტიულ ხელმძღვანელობაშია.

ა. მაისურაძე.
ადიგენის რაიონის ხოფელ უდის შ. რუსთაველის სახელობის კოლმეურნეობის პარტიული კომიტეტის მდივანი.

ცხინვალის ჭარხანა „ელექტროვიბრომანქანის" პროდუქციაზე დიდი მოთხოვნილებაა ჩვენს ქვეყანაშიც და საზღვარგარეთაც.

ეს ჭარხნის კოლექტივს აკალებს, რომ მაღალხარისხოვანი პროდუქცია გამოუშვას.

გამოშვებული პროდუქციის ხარისხის აშალებისათვის დიდ, საზარგებლო მუშაობას ეწევა ჭარხნის სახალხო კონტროლის ჯგუფი.

სურათზე: მარჯვნივ — სახალხო კონტროლის ჯგუფის წევრები (მარცხნიდან მარჯვნივ): გ. ნაშუორიძე, ვ. ხარებოვი და ვ. ჭიოევი ამოწმებენ მეგრაგნილე გ. რომელაშვილის მიერ გამოშვებულ პროდუქციას.

მ. სოსოლოვის ფოტო (საქინფორმის ფოტოქრონიკა).

საქართველოს სსრ საავტომობილო ტრანსპორტის სამინისტროს № 2666 ავტოკოლონის კოლექტივმა (უფროსი გ. აზმაიფარაშვილი) 6 თვის გეგმა ოცი აგვისისათვის შესრულა. ამ საერთო წარმატებაში ერთგვარი წვლილი სახალხო კონტროლიორებსაც შეაქვთ. სურათზე: მარცხნივ — კოლონის სახალხო კონტროლის ჯგუფის წევრები (მარცხნიდან): მ. ბარნოვი, ჯ. მუხოიანი, № 1 რაზმის უფროსი ზ. კარანაძე და მთავარი მექანიკოსი ნ. ფოჩოფოლაძე ამოწმებენ ხატვირთო ავტომანქანის ტექნიკურ მდგომარეობას ხამუშაოზე გასვლის წინ.

ბ. ბოგოსიას ფოტო.

კონტროლი მოქმედებს

გულგრილობა საქმეს ვნებს

რატომ ფერხდება სოფლისათვის მატერიალურ-ტექნიკურ საშუალებათა მიწოდება.

უკანასკნელ წლებში აღნიშნულ ნაკლოვანებათა გამოსწორებასა ჩვენი რესპუბლიკის კოლმეურნეობებს, საბჭოთა მეურნეობებს და სხვა სასოფლო-სამეურნეო ორგანიზაციებს მატერიალურ-ტექნიკური მომარაგების მდგომარეობა. ადიღეგრა ახალი ბიზნეს-ფორმა — მეურნეობებში საქონლის ცენტრალიზებული წესით და სასოფლო-სამეურნეო მანქანების აწყობილ-დარეგულირებული სახით შეხდება.

მაგრამ, როგორც ამას წინათ საქართველოს სსრ სახალხო კონტროლის კომიტეტის შემოწმებით დადგინდა, ამ საქმეში ძველი სერიოზული ნაკლოვანებები.

კოლმეურნეობებში და საბჭოთა მეურნეობებში შენიშნული ობიექტების მოწყობილობა-დანადგარებს დროულად დასაკომპლექტებლად „საქსოფლტექნიკამ" ამ ორიოდე წლის წინათ სპეციალურად შექმნა კომპლექტაციის კანტორა. მაგრამ იგი სრულყოფილად ვერ უკასუხებს თავის დანიშნულებას. ეს კი შენიშნული ობიექტების ექსპლუატაციაში დროულად გაშვებას აფერხებს.

„საქსოფლტექნიკის" ზოგიერთი გაერთიანება და განყოფილება, რაიონების სოფლის მეურნეობის სამმართველოები სუსტად ეხმარებიან კოლმეურნეობებსა და საბჭოთა მეურნეობებს მატერიალურ-ტექნიკური საშუალებების რეალურ მოთხოვნაზე განცხადების სწორად შედგენაში... ამის გამო ზოგჯერ განცხადებაში ისეთი სახის სასოფლო-სამეურნეო მანქანა-იარაღია, რომლებიც მეურნეობებს არ სჭირდებათ. გარდა ამისა, არის ფაქტები, როცა „საქსოფლტექნიკის" ბაზებში და რაიონულ გაერთიანებებში ისეთი მატერიალური ფასეულობები შეაქვთ, რომელზეც მოთხოვნილება არ არის. ამის ერთ-ერთ მიზეზად ის ჩანს, რომ ეს ფასეულობები ადგილობრივ ფირმებს, საბჭოთა მეურნეობებს, საბჭოთა მეურნეობებს და სხვა სასოფლო-სამეურნეო ორგანიზაციებს, ზოგან კი ერთ-ერთ ადგილებზე საფოფლო-დასაკლისნაც.

„საქსოფლტექნიკის" ქუთაისის მატერიალურ-ტექნიკური მომარაგების ბაზაში შარშან შეზიდული ფ-1 მარკის 200 ცალი ბალების სამსხვრევი ავტოგადიდან 45-ზე უარი თქვეს „საქსოფლტექნიკის" წყალტუბოს, წულუკიძის, მაიაკოვსკის, თერჯოლის, ორჯონიკიძის, ამბროლაურის, ცაგერის, ლენინის, გეგეჭკორის, ხობის და წალენჯიხის რაიონულ გაერთიანებებ-განყოფილებ ებმ ა. მოთხოვნილებების გათვალისწინებლად არას შეზიდული და არ არის რეალიზებული სხვადასხვა სახის მანქანა-იარაღები და სათადარიგო ნაწილები „აქსოფლტექნიკის" ბათუმის ბაზაში, ბახვიაძის რაიონულ გაერთიანებაში და სხვაგან.

ყოველივე ამის გამო „საქსოფლტექნიკის" სისტემაში დაგვის გადაზიდვებით 8,2 მილიონი მანეთის ღირებულების საქონელია გადაზიდული. ბაზებში დაგროვებული საქონლის ზენორმატიული ნაშთმა 3,2 მილიონი მანეთი შეადგინა.

„საქსოფლტექნიკის" სარეალიზაციო ბაზება, რაიონული გაერთიანებები და განყოფილებები მატერიალურ-ტექნიკური საშუალებათა ჯერ კიდევ დამაკმაყოფილებლად ვერ ამარაგებენ კოლმეურნეობებს, საბჭოთა მეურნეობებს და სხვა სასოფლო-სამეურნეო ორგანიზაციებს, ზოგან კი ერთეულ ადგილებზე საფოფლო-დასაკლისნაც.

„საქსოფლტექნიკის" ბაზებში და რაიონულ გაერთიანებებში ისეთი მატერიალური ფასეულობები შეაქვთ, რომელზეც მოთხოვნილება არ არის. ამის ერთ-ერთ მიზეზად ის ჩანს, რომ ეს ფასეულობები ადგილობრივ ფირმებს, საბჭოთა მეურნეობებს და სხვა სასოფლო-სამეურნეო ორგანიზაციებს ადგილობრივ ფირმებს, საბჭოთა მეურნეობებს, ზოგჯერ ეს ფასეულობები

შეჯიბრების მოწინააღმდეგენი

საქართველოს მრეწველობისა და სოფლის მეურნეობის მოწინავე ადამიანები, საქართველოს სსრ უმაღლესი საბჭოს დეპუტატები (მარცხნიდან): ქობულეთის რაიონის სოფელ ბალის კოლმეურნეობის თავმჯდომარე ზურაბ ნასაძე, თბილისის ქარხანა „მიკროძრავის“ მუშა ლამარა თოფურია, თბილისის ფაბრიკის „ისანის“ მუშა ანზორ დათიაშვილი, ჩხოროწყუს რაიონის კალინინის სახელობის კოლმეურნეობის მეჩაიე ეთერ ცირამუა.

ფ. გინზბურგის ფოტო.

საქართველოს სსრ უმაღლესი საბჭოს სესია

საქართველოს სსრ უმაღლესი საბჭოს პრეზიდიუმის ბრძანებულებების დამტკიცების შესახებ

საქართველოს სსრ უმაღლესი საბჭოს პრეზიდიუმის მდივნის დეპუტატ ზ. ა. კვაჭაძის მოხსენება

ამხანაგო დეპუტატებო! საქართველოს სსრ მეცხრე მოწვევის უმაღლესი საბჭოს მესამე სესიის შემდეგ საქართველოს სსრ უმაღლესი საბჭოს პრეზიდიუმმა მიიღო ბრძანებულებები, რომლებიც რესპუბლიკის კონსტიტუციის თანახმად მიმდინარე სესიამ უნდა დამტკიცოს. საქართველოს სსრ უმაღლესი საბჭოს პრეზიდიუმის დავალებით ნება მომეცით ამ ბრძანებულებათა შესახებ მოგახსენოთ.

1976 წლის 28 მაისის ბრძანებულებით შეტანილია ცვლილებები საქართველოს სსრ კონსტიტუციის (ძირითადი კანონის) 72-ე მუხლში. ამ მუხლის ადრე მოქმედი რედაქცია შეიცავდა იმ კომიტეტების, სამმართველოებისა და კომისიების კონკრეტულ ნუსხას, რომელთა ხელმძღვანელები ავტონომიური რესპუბლიკის მინისტრთა საბჭოს შემადგენლობაში შედიან. ახალი რედაქციის შესაბამისად, ავტონომიური რესპუბლიკის მინისტრთა საბჭოს შემადგენლობაში შედიან იმ სახელმწიფო კომიტეტების, სამმართველოების, კომისიებისა და მინისტრთა საბჭოს სხვა უწყებების ხელმძღვანელები, რომლებსაც ავტონომიური რესპუბლიკის უმაღლესი საბჭო ქმნის, ამრიგად, ავტონომიურ რესპუბლიკებს უფლება მიეცათ რესპუბლიკის ადგილობრივი პირობებისა და მეურნეობის თავისებურებათა გათვალისწინებით, ავტონომიური რესპუბლიკის კონსტიტუციის შესაბამისად, განსაზღვრონ ამ რესპუბლიკების მთავრობათა შემადგენლობა.

1976 წლის 28 მაისის ბრძანებულებით რაიონული დაქვემდებარების ქალაქი წყალტუბო რესპუბლიკური დაქვემდებარების ქალაქად გარდაიქმნა და წყალტუბოს რაიონი გაუქმდა. ამ ბრძანებულების დამტკიცებასთან ერთად საჭიროა სათანადო ცვლილებების შეტანა საქართველოს სსრ კონსტიტუციის (ძირითადი კანონის) მე-19 მუხლში, რომელშიც რესპუბლიკაში შემავალი რაიონებისა და რესპუბლიკური დაქვემდებარების ქალაქების ნუსხაა მოცემული.

განვლილ პერიოდში გრძელდებოდა მუშაობა რესპუბლიკის მოქმედი კანონმდებლობის სრულყოფისათვის. კერძოდ, 1976 წლის 20 აპრილს მიღებულ იქნა ბრძანებულება „ახლად შექმნილი რაიონში, ქალაქში, დაბასა და სასოფლო საბჭოში მშრომელთა დეპუტატების რაიონული, საქალაქო, სადაბო და სასოფლო საბჭოების არჩევნების ჩატარების წესის შესახებ“.

1976 წლის 10 თებერვლის ბრძანებულებით შეიცვალა საქართველოს სსრ სასამართლო წყობილების შესახებ კანონის 25-ე მუხლის რედაქცია. ახალი რედაქციით დადგინდა, რომ ქალაქ თბილისში თვითეული რაიონული სახალხო სასამართლოსათვის მოსამართლეთა რაოდენობას აწესებს თბილისის მშრომელთა დეპუტატების საქალაქო საბჭოს აღმასრულებელი კომიტეტი საქართველოს სსრ იუსტიციის სამინისტროს წარდგინების საფუძველზე.

ცვლილებებია შეტანილი საქართველოს სსრ უმაღლესი საბჭოს პრეზიდიუმის 1951 წლის 8 მაისისა და 2 ოქტომბრის ბრძანებულებებში, დასახელებულ ბრძანებულებებში განსაზღვრულია მშრომელთა დეპუტატების ადგილობრივი საბჭოების არჩევნების ჩატარების წესი ცალკეულ საარჩევნო ოლქებში გამოკლებული დეპუტატების ნაცვლად და ცალკეულ საარჩევნო ოლქებში რესპუბლიკის უმაღლესი საბჭოს დეპუტატების არჩევნების საარჩევნო კამპანიის ვადა. საქმე ის არის, რომ აღნიშნულ ბრძანებულებებში მითითებული საარჩევნო კამპანიის ვადები არ შეესაბამებოდა რესპუბლიკის ადგილობრივი საბჭოებისა და საქართველოს სსრ უმაღლესი საბჭოს არჩევნების დებულებებით დაწესებულ ვადებს. ამის გამო საქართველოს სსრ უმაღლესი საბჭოს პრეზიდიუმმა 1976 წლის 26 მარტს მიიღო ორი ბრძანებულება, რომლებითაც არჩევნების დებულებებს შეუთანხმდა ადგილობრივ საბჭოებსა და საქართველოს სსრ უმაღლესი საბჭოს ცალკეულ საარჩევნო ოლქებში გამოკლებულის ნაცვლად ახალი დეპუტატების არჩევნების ვადები.

წინა სესიის შემდეგ საქართველოს სსრ უმაღლესი საბჭოს პრეზიდიუმმა საქართველოს სსრ მინისტრთა საბჭოს თავმჯდომარის წარდგინებებით გათავისუფლა და დანიშნა რესპუბლიკის მთავრობის ზოგიერთი წევრი.

1976 წლის 19 თებერვლის ბრძანებულებით საქართველოს სსრ მინისტრთა საბჭოს მეცნიერებისა და ტექნიკის სახელმწიფო კომიტეტის თავმჯდომარის მოვალეობისაგან გათავისუფლდა ამბ. გიორგი პლატონის-ძე ზედგინიძე. თანახმად მისი თხოვნისა, და 1976 წლის 30 აპრილის ბრძანებულებით ამ თანამდებობაზე დანიშნა ამბ. ივანე გრიგოლის-ძე გვერდწითელი.

1976 წლის 19 თებერვლის ბრძანებულებით ამბ. მიხეილ თეოფანეს-ძე ჩიხლაძე გათავისუფლდა საქართველოს სსრ სოციალური უზრუნველყოფის მინისტრის მოვალეობისაგან პენსიაში გასვლის გამო. ამავე თარიღის ბრძანებულებით ამბ. კარლო კონსტანტინეს-ძე გარდაფხაძე დანიშნა საქართველოს სსრ სოციალური უზრუნველყოფის მინისტრად და გათავისუფლდა საქართველოს სსრ მინისტრთა საბჭოს ტელევიზიისა და რადიომაუწყებლობის სახელმწიფო კომიტეტის თავმჯდომარის მოვალეობისაგან. 1976 წლის 9 მარტის ბრძანებულებით საქართველოს სსრ მინისტრთა საბჭოს ტელევიზიისა და რადიომაუწყებლობის სახელმწიფო კომიტეტის თავმჯდომარედ დანიშნა ამბ. გუსამ ნიკოლოზის-ძე ეზუაძე.

1976 წლის 20 თებერვლის ბრძანებულებებით ამბ. გიგი სერგეიონის-ძე შენგელია გათავისუფლდა საქართველოს სსრ მინისტრთა საბჭოს აღმასრულებელი კომიტეტის საქართველოს სსრ იუსტიციის სამინისტროს წარდგინების საფუძველზე.

1976 წლის 22 მარტის ბრძანებულებებით ამბ. ვლადიმერ იოანეს-ძე მაისურაძე გათავისუფლდა საქართველოს სსრ იუსტიციის მინისტრის მოვალეობისაგან და ამ თანამდებობაზე დანიშნა ამბ. ალექსანდრე ამირანის-ძე შუშანაშვილი.

1976 წლის 12 მაისის ბრძანებულებით საქართველოს სსრ ხე-ტყისა და ხისდამამუშავებელი მრეწველობის მინისტრად დანიშნა ამბ. შოთა ამბროსის-ძე თიმბერაძე.

1976 წლის 19 მაისის ბრძანებულებით საქართველოს სსრ მინისტრთა საბჭოს შრომითი რესურსების გამოყენების სახელმწიფო კომიტეტის თავმჯდომარედ დანიშნა ამბ. რუსუდან ალექსანდრეს ასული ჯაფარიძე.

საქართველოს სსრ უმაღლესი სასამართლოს თავმჯდომარის წარდგინების საფუძველზე 1976 წლის 10 თებერვლის ბრძანებულებით ამბ. გიგი ივანეს-ძე ბახტაძე გათავისუფლდა საქართველოს სსრ უმაღლესი სასამართლოს წევრის მოვალეობისაგან. ზემოაღნიშნულის გარდა საქართველოს სსრ უმაღლესი საბჭოს პრეზიდიუმმა მიიღო ბრძანებულებები ადმინისტრაციულ-ტერიტორიული დაყოფის საკითხებზე, სახელდობრ:

1976 წლის 10 თებერვლის ბრძანებულებით მახარაძის რაიონის მელექედურის სასოფლო საბჭოს ტერიტორიაზე ახლად შექმნილი დასახლება მიეკუთვნა დაბების ჯგუფს და შეიქმნა ქვედა ნასაკირალის სადაბო საბჭო;

1976 წლის 26 მარტის ბრძანებულებით გურჯაანის რაიონის ჯიბითის სასოფლო საბჭოდან გამოიყო სოფელი დარჩენი და იგი მიეკუთვნა არაშენდის სასოფლო საბჭოს;

1976 წლის 13 აპრილის ბრძანებულებით წალენჯიხის რაიონში შეიქმნა ჩქვალოვის სასოფლო საბჭო, ხოლო გარდაბნის რაიონში — ფონიჭალის სასოფლო საბჭო.

1976 წლის 28 აპრილის ბრძანებულებით ბოლნისის რაიონის ამირასანის სასოფლო საბჭოდან გამოიყო სოფელი ამირასანი და იგი ფახრალოს სასოფლო საბჭოს მიეკუთვნა.

ამხანაგო დეპუტატებო! საქართველოს სსრ კანონმდებლობისა და საქართველოს სსრ უმაღლესი საბჭოს ტელევიზიისა და რადიომაუწყებლობის სახელმწიფო კომიტეტის თავმჯდომარის მოვალეობისა შესახებ კანონის 25-ე მუხლის რედაქცია. ახალი რედაქციით დადგინდა, რომ ქალაქ თბილისში თვითეული რაიონული სახალხო სასამართლოსათვის მოსამართლეთა რაოდენობას ადგენს თბილისის ფაბრიკის „ისანის“ მუშა ანზორ დათიაშვილი, ჩხოროწყუს რაიონის კალინინის სახელობის კოლმეურნეობის მეჩაიე ეთერ ცირამუა.

საქართველოს სსრ უმაღლესი საბჭოს პრეზიდიუმის ბრძანებულებების დამტკიცების შესახებ

საქართველოს სსრ უმაღლესი საბჭოს პრეზიდიუმის მდივნის დეპუტატ ზ. ა. კვაჭაძის მოხსენება

სამართლეთა რაოდენობას აწესებს თბილისის მშრომელთა დეპუტატების საქალაქო საბჭოს აღმასრულებელი კომიტეტი საქართველოს სსრ იუსტიციის სამინისტროს წარდგინების საფუძველზე.

ცვლილებებია შეტანილი საქართველოს სსრ უმაღლესი საბჭოს პრეზიდიუმის 1951 წლის 8 მაისისა და 2 ოქტომბრის ბრძანებულებებში, დასახელებულ ბრძანებულებებში განსაზღვრულია მშრომელთა დეპუტატების ადგილობრივი საბჭოების არჩევნების ჩატარების წესი ცალკეულ საარჩევნო ოლქებში გამოკლებული დეპუტატების ნაცვლად და ცალკეულ საარჩევნო ოლქებში რესპუბლიკის უმაღლესი საბჭოს დეპუტატების არჩევნების საარჩევნო კამპანიის ვადა. საქმე ის არის, რომ აღნიშნულ ბრძანებულებებში მითითებული საარჩევნო კამპანიის ვადები არ შეესაბამებოდა რესპუბლიკის ადგილობრივი საბჭოებისა და საქართველოს სსრ უმაღლესი საბჭოს არჩევნების დებულებებით დაწესებულ ვადებს. ამის გამო საქართველოს სსრ უმაღლესი საბჭოს პრეზიდიუმმა 1976 წლის 26 მარტს მიიღო ორი ბრძანებულება, რომლებითაც არჩევნების დებულებებს შეუთანხმდა ადგილობრივ საბჭოებსა და საქართველოს სსრ უმაღლესი საბჭოს ცალკეულ საარჩევნო ოლქებში გამოკლებულის ნაცვლად ახალი დეპუტატების არჩევნების ვადები.

1976 წლის 19 თებერვლის ბრძანებულებით ამბ. მიხეილ თეოფანეს-ძე ჩიხლაძე გათავისუფლდა საქართველოს სსრ სოციალური უზრუნველყოფის მინისტრის მოვალეობისაგან პენსიაში გასვლის გამო. ამავე თარიღის ბრძანებულებით ამბ. კარლო კონსტანტინეს-ძე გარდაფხაძე დანიშნა საქართველოს სსრ სოციალური უზრუნველყოფის მინისტრად და გათავისუფლდა საქართველოს სსრ მინისტრთა საბჭოს ტელევიზიისა და რადიომაუწყებლობის სახელმწიფო კომიტეტის თავმჯდომარის მოვალეობისაგან. 1976 წლის 9 მარტის ბრძანებულებით საქართველოს სსრ მინისტრთა საბჭოს ტელევიზიისა და რადიომაუწყებლობის

ერაყი

მეგობრული შეხვედრა

ბაღდადი. (საკდესი). აქ ერაყის კომუნისტური პარტიის ხელმძღვანელობას შეხვდა საქართველოს კომუნისტური პარტიის პარტიულ მუშაკთა დელეგაცია, რომელსაც მეთაურობს სკკპ ცენტრალური სარევიზიო კომისიის წევრი, სკკპ ცენტრალური კომიტეტის პროპაგანდის განყოფილების გამგის მოადგილე ვ. ა. მეფედეევი.

გულთბილ, მეგობრულ საუბარში ერაყელმა კომუნისტებმა საბჭოთა სტუმრებს უამბეს ახლახან გამართულ ერაყის კომპარტიის III ყრილობაზე, გააცნეს ერაყის კომპარტიის საქმიანობა პროგრესული ეროვნულ-პატრიოტული ფრონტის ფარგლებში, ქვეყანაში მიმდინარე სოციალურ-ეკონომიური გარდაქმნები. მან აღნიშნეს, რომ საბჭოთა კავშირთან მეგობრობისა და თანამშრომლობის განმტკიცება ხელს უწყობს განვითარებადი ქვეყნების წინსვლას პროგრესის გზით, მათი ეროვნული ეკონომიკის განვითარებას.

გდრ

საერედაქციო კომისიის სხდომა

ბერლინი. (საკდესი). აქ თავსი უკანასკნელი სხდომა გამართა ევროპის კომუნისტური და მუშათა პარტიების კონფერენციის საredაქციო კომისიამ.

კომისიამ გადაწყვეტა თავისა შემუშავებული დოკუმენტის პროექტი მოსაწონებლად გადასცეს ევროპის კომუნისტური და მუშათა პარტიების კონფერენციას, რომელიც 1976 წლის 29-30 ოქტომბერს გაიმართება ბერლინში.

საredაქციო კომისიამ განიხილა კონფერენციის მოწყობის მთელი რიგი სხვა საკითხები.

კორტუგალია

პრეზიდენტმა გადაწყვიტა...

ლისაბონი. (საკდესი). აქ გამართა პორტუგალიის რევოლუციური საბჭოს სხდომა, რომელზეც განიხილეს საარჩევნო კომპანიის მიმდინარობა და პრემიერ-მინისტრ პინეიროს და აზევედუს იაკიმყოფობასთან დაკავშირებული პრობლემები.

რევოლუციურ საბჭოსთან კონსულტაციის შემდეგ პორტუგალიის პრეზიდენტმა კოშტა გომეშმა გადაწყვიტა პინეიროს და აზევედუს გამოჯანმრთელებამდე საშინაო ადმინისტრაციის მინისტრად ალმეიდა ე კოშტუ დანიშნოს პრემიერ-მინისტრის მოვალეობის შემსრულებლად.

ეგვიპტე

შეწყდეს ტერორი

მინიო. (საკდესი). გეგატემალის რაკაციული რეჟიმი და მისი რეპრესიები ქვეყნის პროგრესული დემოკრატიული ძალების წინააღმდეგ გადაჭრით დაგმო მეექვსე ნასიერმა კონფერენციამ. ამის შედეგად სწრაფად დაშალა ფაშისტური პორტუგალიის, საბრძოლო ფრონტის ეროვნული, საბრძოლო ფრონტის ეროვნული, საბრძოლო ფრონტის ეროვნული, საბრძოლო ფრონტის ეროვნული, საბრძოლო ფრონტის ეროვნული, საბრძოლო ფრონტის ეროვნული, საბრძოლო ფრონტის ეროვნული, საბრძოლო ფრონტის ეროვნული, საბრძოლო ფრონტის ეროვნული, საბრძოლო ფრონტის ეროვნული, საბრძოლო ფრონტის ეროვნული, საბრძოლ

26 ივნისი სამხრეთ აფრიკის თავისუფლების დღე

პრძოლის ცეცხლი გიზგიზებს

უკანასკნელი 15 წლის მანძილზე აფრიკის კონტინენტზე განსაკუთრებული სისწრაფით განვითარდა პოლიტიკური მოვლენები. მაგალითად, ვინ მოიფიქრებდა პორტუგალიის, კოლონიური იმპერიის ფლვისებტრ დაცემას? ჯერ კიდევ ხუთი წლის წინათ ბურჟუაზიული პრესა ხოტბას ასხამდა კოლონიურ ხელისუფლებას ანგოლაში, მოზამბიკში, გვინეა-ბისაუში და სხვა დამოკიდებულ ტერიტორიებზე.

აღნიშნავენ რა 26 ივნისს, აფრიკისა და მთელი მსოფლიოს სასაზოგადოებრიობა ჭმაყოფილებთ ცნობას ხაზს ამ ფაქტს, რომ გაერთიანებული ერების ორგანიზაციის ასამბლეის დეკლარაცია, რომელიც ითვალისწინებს კოლონიური ქვეყნებისათვის დამოუკიდებლობის მინიჭებას, წარმატებით ბორკილდება. ამავამად აფრიკის ერთიანობის ორგანიზაციაში გაერიანებულია 47 დამოუკიდებელი სახელმწიფო.

დამოუკიდებელმა აფრიკამ საკადრისი პასუხი გასცა იმპერიალიზმს, კოლონიალიზმს, ნეოკოლონიალიზმისა და რასიზმის ცდებს, დაებრუნებინათ დაკარგული პრიორიტეტი. როგორც აღვნიშნავთ, გაბმულ-ათასიანი მოძრაობის შედეგად, რომელსაც მხარს უჭერდნენ აფრიკის ერთიანობია ორგანიზაცია და მსოფლიოს პროგრესული ძალები, არსებობა შეწყვიტა პორტუგალიის კოლონიალურმა იმპერიამ. ამის შედეგად სწრაფად დაშალა ფაშისტური პორტუგალიის, საბრძოლო აფრიკის რესპუბლიკისა და როდეზიის რასისტული რეჟიმების სამხედრო-პოლიტიკური ბლოკი, რომელსაც აფრიკაში მოსწრებულად „უკანატოსოთა კავშირი“ უწოდეს.

ძიუნედავად ამისა, კონტინენტის სამხრეთში კვლავ დარჩა რასიზმის უკანასკნელი ბასტიონები — პრეტორიისა და სოლსბერის რეჟიმები. მათი არაადამიანური პოლიტიკა მთელი მსოფლიოს პროგრესული საზოგადოებრიობის აღშფოთებასა და გულისწყრომას იწვევს. სამხრეთ აფრიკის თავისუფლების დღესთან დაკავშირებით, საზოგადოებრიობა უფრო ამაღლებს ხმას ზიმბაბვეს და ნამიბიის ხალხების ბრძოლის მხარდასაჭერად. ზიმბაბვეს პატრიოტები დარტყმას დარტყმაზე აყენებენ დამსჯელს როდეზიის ყველა რაიონში. სმიტის რეჟიმმა, რომელიც საკუთარი ძალებით ვეღარ უმკლავდება პატრიოტებს, დასავლეთ ევროპაში დაქირავებულთა შეგროვებას დაიწყო.

საგრძნობ წარმატებებს მიაღწიეს ნამიბიელმა პატრიოტებმა, რომლებიც იარაღით ხელში იბრძვიან სამხრეთაფრიკელი ოკუპანტების წინააღმდეგ, ძლიერდება ბრძოლა თვით რასიზმის ციტადელში — სამხრეთ აფრიკის რესპუბლიკაში, ამ ბრძოლის გაკტიურებაზე გვიმეტყველებენ უკანასკნელი ცნობები, რომლებიც სამხრეთ აფრიკიდან მოდის. ქალაქ იოჰანსბურგთან პოლიცია სასტიკად გაუსწორდა აფრიკული მოსახლეობის მრავალათასიან საპროტესტო დემონსტრაციას. რასისტთა ტყვეებით დაღუპა 26 დემონსტრანტი, 220 კაცი მძიმედ დაიჭრა. უცნობოთას პრესა ამ თავდასხმას „მეორე ზარაეველს“ უწოდებს (სისხლიანი ხოცვა-ჟლეტა, რომელიც 1960 წლის მარტში მოაწყეს სამხრეთ-აფრიკელმა რასისტებმა).

აფრიკის ქვეყნებმა ტარაკვეს იმპერიალისტთა იდეა — ეგზოსწოდებული „მშვიდობიანი“ დიალოგის კიბარეთი სამხრეთ აფრიკის რესპუბლიკის რასისტებთან. ტანზანიის ეროვნული ფრონტი აფრიკის ერთიანობის ორგანიზაციის ლუსაკოს ოფისი ანკარაში მოსთხოვა იმპერიალისტებს კოლონიური დარბევა-სათვის და შემდეგისათვის ფარი თქვა გამოვიდეს იაფი ნედლეულის მიმწოდებლის როლზე. ამაზე ლაპარაკობენ ეროვნული-განმანთავისუფლებელი ძალები. ეროვნული-განმანთავისუფლებელ ძალებს ეროვნული-განმანთავისუფლებელ ძალებს ეროვნული-განმანთავისუფლებელ ძალებს ეროვნული-განმანთავისუფლებელ ძალებს ეროვნული-განმანთავისუფლებელ ძალებს ეროვნული-განმანთავისუფლებელ ძალებ

რესპუბლიკის დასაცავად

ზიმბაბვეს სახალხო რესპუბლიკამ თავისი დამოუკიდებლობა მოიპოვა ხალხის ბმირული ბრძოლით, რომელსაც სათავეში ედგა ფრელიმო, და რომელსაც მხარს უჭერდნენ აფრიკისა და მთელი მსოფლიოს პროგრესული ძალები. ამჟამად მოზამბიკის ხალხს გადაწყვეტილი აქვს მტკიცედ დაიცვას თავისი ქვეყანა სამხრეთ როდეზიის რასისტების შეიარაღებული პროვოკაციებისა და აგრესიული მოქმედებისაგან.

სურათზე: ფრელიმოს შეიარაღებული ძალების მებრძოლები საზღვარზე.

ტასის ფოტო.

ლიბანი

გააფთრებული ბრძოლები

ბეირუთი. (საკდესი). მესამე დღეა ბეირუთის აღმოსავლეთ გარეუბნებში გრძელდება გააფთრებული ბრძოლები, ერთი მხრივ, ეროვნულ-პატრიოტულ ძალებსა და პალესტინის წინააღმდეგობის მოძრაობას, და მეორე მხრივ, მემარჯვენე ქრისტიანული ძალების რაზმებს შორის.

ეთარების ახალი გამწვავების ინიციატორები ვახდენენ მემარჯვენე ძალები, რომლებიც ცდილობენ ალყა შემოარტყან და ხელი იგდონ პალესტინელთა ტელ-ზაატარისა და ჯისრ ალ-ბაშის ბანაკები, აგრეთვე მოამზადინონ ნაბიჯ რაიონი ლიბანის ღეიდალაქის აღმოსავლეთ გარეუბანში. გუშინ მემარჯვენე ძალების სამხედრო ნაწილებმა რამდენჯერმე გააფთრებით შეუტიეს მებრძოლ ძალების პოზიციებს ამ რაიონებში, მაგრამ ყველა ეს შეტევა მოიგერიეს.

როგორც ცნობილია, სამი დღის წინათ სირიის პრეზიდენტის წარმომადგენელი შეხვდა მემარჯვენე ძალების ლიდერს ფრანჯიეს და ეროვნულ-ლიბერალური პარტიის თავმჯდომარეს შამუნს და განუმარტა მათ ქალაქებიდან — ბეირუთიდან, ტრიპოლიდან და საიდიდან სირიის ჯარების გაყვანის მიზეზები. ჯარები გაიყვანეს არაბული ქვეყნების ლიგის გადაწყვეტილების საფუძველზე და ლიბიის პრემიერ-მინისტრის ა. ჯელუდის შუამდგომლობით. დამასკოს წარმომადგენელმა ამასთან აღნიშნა, რომ სირიის ჯარები იძულებული იქნებიან დაიკავონ პოზიციები ლიბანის ქალაქების გარშემო, თუ

ესპანეთი

რეპრესიები გრძელდება

პარიზი, (საკდესი). ესპანეთში ემზადებიან ესპანეთის კომპარტიის ცენტრალური კომიტეტის აღმასრულებელი წევრის მარინ ფრანსისკო რომეროს გასამართლებისათვის. როგორც დღეს გაზეთი „ლუმანიტე“ წერს, „პროკურორმა მოითხოვა, რომ რომეროს მიესაჯოს 15 წლის პატიმრობა. ერთადერთი ბრალდება, რომელიც მას წაუყენეს დღემდე მოქმედი ფრანკისტული სისხლის სამართლის კოდექსის საფუძველზე, — ეს არის კომპარტიის წევრობა.

გასამართლებისათვის მზადებას მოწმობს, წერს „ლუმანიტე“, რომ თუმცა მადრიდელი ხელისუფალნი საწინააღმდეგოს ამტკიცებენ, ესპანეთში ჯერ-ჯერობით რეპრესიები პატრიოტთა წინააღმდეგ.

გაზეთი აქცენტებს ესპანეთის მუშათა კომისიების საზღვარგარეთელი წარმომადგენლობის განცხადებას, რომელიც აღნიშნულია, რომ ფრანსისკო რომეროს გასამართლება ესპანეთში გაჩაღებული რეპრესიების მორიგი კამპანიის პირველი აქტია. მუშათა კომისიები მოუწოდებენ ყველა პარტიას, პროფკავშირულ ორგანიზაციას, რომ მტკიცე პროტესტი განაცხადონ ესპანელ ხელისუფალთა მოქმედების წინააღმდეგ.

ნაზევარი საუკუნე ჯანმრთელობის სამსახურში

საქართველოს საზოგადოებრიობამ აღნიშნა საქართველოს სსრ ჯანმრთელობის დაცვის სამინისტროს მ. ასათიანის სახელობის ფსიქიატრიის სამეცნიერო-კვლევითი ინსტიტუტის დაარსების 50 წლისთავი. ამ თარიღს მიეძღვნა ინსტიტუტის საიუბილეო სხანგრიშო სესია, რომელიც 23-25 ივნისს მოიწყო თბილისში. მის მუშაობაში მონაწილეობდნენ ქვეყნის ქალაქებიდან ჩამოსული სტუმრები.

სესია შესავალი სიტყვით გახსნა საქართველოს სსრ ჯანმრთელობის დაცვის მინისტრის მოადგილემ ი. ჭოჭუამ.

სიტყვა ეძლევა საქართველოს სსრ უმაღლესი საბჭოს პრეზიდიუმის მდივანს თ. ლაშქარაშვილს. მან წაიკითხა საქართველოს სსრ უმაღლესი საბჭოს პრეზიდიუმის ბრძანებულება, რომ ფსიქიატრიის ინსტიტუტი საბჭოთა ფსიქიატრიული მეცნიერების განვითარებაში მოპოვებული წარმატებებისა და დიდი მუშაობისათვის მოსახლეობისადმი ფსიქონევროლოგიური დახმარების გაწევის საქმეში და მეცნიერთა კვალიფიციური კადრების მომზადებაში, დაარსების ორმოცდამეათე წლისთავთან დაკავშირებით დაჯილდოდეს საქართველოს სსრ უმაღლესი საბჭოს პრეზიდიუმის საპატიო სიგელით.

გამოქვეყნდა აგრეთვე საქართველოს სსრ უმაღლესი საბჭოს პრეზიდიუმის ბრძანებულება ზ. ასათიანის სახელობის ფსიქიატრიის სამეცნიერო-კვლევითი ინსტიტუტისა და რესპუბლიკის ფსიქიატრიული კლინიკური საავადმყოფოს მუშაკთა საქართველოს სსრ უმაღლესი საბჭოს პრეზიდიუმის საპატიო სიგელით დაჯილდოების შესახებ.

ფსიქიატრიის ინსტიტუტის დირექტორმა, სსრ კავშირის მედიცინის მეცნიერებათა აკადემიის ნამდვილმა წევრმა, საქართველოს მეცნიერებათა აკადემიის აკადემიკოსმა ა. ზურაბაშვილმა თავის გამოსვლაში ილაპარაკა საქართველოში ფსიქიატრიული სკოლის დაარსების პროფესორ ზ. ასათიანის, მისი კოლეგებისა და მოწაფეების შესახებ, მაგი როლის შესახებ ინსტიტუტის შექმნასა და ჩამოყალიბებაში, რომელიც თავისი არსებობის წლების მანძილზე რესპუბლიკის მძლავრი მეცნიერული, კლინიკური და ორგანიზაციულ-მეთოდური ცენტრი გახდა ფსიქიატრიის დარგში.

მოხსენება „საქართველოს ჯანმრთელობის დაცვის სამინისტროს ზ. ასათიანის სახელობის ფსიქიატრიის სამეცნიერო-კვლევითი ინსტიტუტის 50 წელი“ გააკეთა ინსტიტუტის დირექტორის მოადგილემ, პროფესორმა ბ. ნანეიშვილმა.

მან ილაპარაკა ინსტიტუტის კოლექტივის წვლილზე სამამაცო ფსიქიატრიის განვითარებაში. ქართველ მედიკოსთა მეცნიერული კვლევის შედეგები გამოქვეყნებულია ფსიქიატრიის ინსტიტუტის შრომების კრებულთა 22 ტომში, ას მონოგრაფიაში, ფსიქიატრიის მრავალ სახელმძღვანელოსა და ცნობარში ექიმებისათვის, სტუდენტებისათვის, საუნაოო სამედიცინო პერსონალის წარმომადგენლებისათვის, 2000-ზე მეტ მეცნიერულ სტატიაში, რომლებიც ქართულ, რუსულ, ინგლისურ, ფრანგულ, გერმანულ, ესპანურ, იტალიურ, ბულგარულ, ჩეხურ, პოლონურ ენებზე დაიბეჭდა.

ქართველ ფსიქიატრთა ნაშრომებისადმი დიდ ინტერესს მოწმობს თუნდაც ის ფაქტი, რომ მარტო უკანასკნელი წლების მანძილზე ინსტიტუტს გაწეული 250-ზე მეტი საზღვარგარეთელი სპეციალისტი.

ინსტიტუტის კოლექტივს მიესალმნენ ფსიქიატრთა და ნევროპათოლოგთა სრულიად საკავშირო სამეცნიერო საზოგადოების თავმჯდომარის მოადგილე ვ. ჭოკალიოვი, საქართველოს პათოლოგ-ანატომთა სამეცნიერო საზოგადოების თავმჯდომარე, საქართველოს მეცნიერებათა აკადემიის აკადემიკოსი ი. ტატიშვილი, ნევროლოგიის ინსტიტუტის დირექტორი, სსრ კავშირის მედიცინის მეცნიერებათა აკადემიის ნამდვილი წევრი პ. სარაჯიშვილი და სხვ.

(საქინფორმი).

ეგვიპტე

შეწყდეს ტერორი

მინიო. (საკდესი). გეგატემალის რაკაციული რეჟიმი და მისი რეპრესიები ქვეყნის პროგრესული დემოკრატიული ძალების ფინანსიერმა ომპერიამ. ამის შედეგად სწრაფად დაშალა ფაშისტური პორტუგალიის, საბრძოლო აფრიკის რესპუბლიკისა და როდეზიის რასისტული რეჟიმების სამხედრო-პოლიტიკური ბლოკი, რომელსაც აფრიკაში მოსწრებულად „უკანატოსოთა კავშირი“ უწოდეს.

ძიუნედავად ამისა, კონტინენტის სამხრეთში კვლავ დარჩა რასიზმის უკანასკნელი ბასტიონები — პრეტორიისა და სოლსბერის

ბრძოლის ცეცხლი გიზგიზებს

დროზე დამხმარნენ

სინგაპური. (საკდესი). საბჭოთა მეზღვაურებმა გადაარჩინეს 35 ინდონეზიელი მოქალაქე. მათ შორის 12 ბავშვი, რომლებიც დღეს სინგაპურში მოიყვანეს.

წყალმა დაიწყო გაეფინა „ერალ-281“ სანდალში, რომელსაც ინდონეზიელები გადაეცვდა ღამით ერთი კუნძულიდან მეორეზე. მოულოდნელად შეწყვიტა მუშაობა ტუმბომ, რომელიც წყალს სამანქანო განყოფილებიდან ტუმბავდა. სანდალმა ნელ-ნელა იწყო წყალში ჩაძირვა. ამ დროს „ერალ-281“ 80 მილზე იყო სინგაპურის ჩრდილო-აღმოსავლეთით და 5 მილზე — საბჭოთა მშრალტვირთიან გემ „პანტელეიმონ ლეპეშინსკიდან“, რომელიც ბანგკოკიდან მოდიოდა.

საბჭოთა მეზღვაურებმა შენიშნეს უბედურების შეკვნიანალები და დროულად მივიდნენ კატასტროფის ადგილზე. მათ სანდლიდან გადმოიყვანეს ინდონეზიელი მოქალაქეები. რამდენიმე წუთის შემდეგ სანდალი ჩაიძირა.

როცა სინგაპურში „პანტელეიმონ ლეპეშინსკიდან“ ნაპირზე გადავიდნენ გადარჩენილნი, მათ მხურვალე მადლობა გადაუხდეს საბჭოთა გემის ეკიპაჟს.

□

პირადი მხეველი... 29 წლის ქალი

საფრანგეთის ჯანმრთელობის დაცვის მინისტრმა სიმონე ვეილმა თავის შუადღის პირად მცველად უცნობი წარმოშობის 29 წლის გაუთხოვარი ქალი მარიე-კლარიე დანიშნა.

მარიე-კლარიე კარგად ფლობს ძიუდოს, მშვენივრად ერკვევა ფიზიკურად დასაჯის ხერხებში, ამასთან დახელოვნებულია სხვადასხვა სახის ცეცხლმსროლელი იარაღის ხმარებაში, იუწყება გერმანული გაზეთი „ჰორიზონტი“.

საკითხავი ამა-ხანში

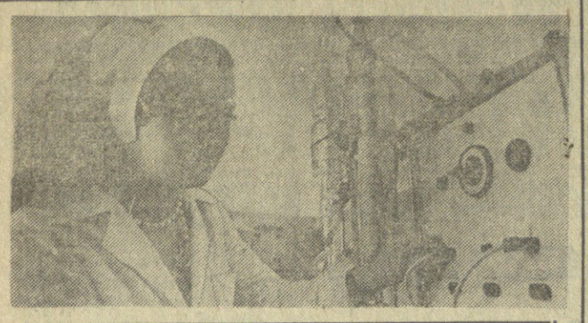

მომავალ ოპერატორებთან

ეს სასწავლებელი პოპულარულია თბილისელ სკოლადამთავრებულებს შორის, რომლებსაც ტექნიკური მეცნიერება აინტერესებთ. დღეს № 79 ტექნიკური სასწავლებლის მთელი კომბინაციტის მხოლოდ ქალაშვილები შეადგენენ — ნახევარგამტარიან მოწყობილობათა მონტაჟის მომავალი ოპერატორები.

წარმატებით სრულდება სოციალისტური ვალდებულებები, რომლებიც მასწავლებლებმა და მოსწავლეებმა იკისრეს. ერთ-ერთი ძირითადი მაჩვენებელი — ბუთწლედის საწარმოო-საფინანსო გეგმის შესრულება სამნახევარ წელიწადშია დასახული. 1976 წლის პირველ კვარტალში იგი 178,1 პროცენტით შესრულდა, რაც კოლექტივის წარმატებულ სტარტზე მეტყველებს.

სურათებზე: 1. ქეთევან დუდაშვილის ქიმიური ანალიზი გამოირჩევა სიზუსტით; 2. საწარმოო წვალების ოსტატი ზაირა ღამბაშიძე (ცენტრში) უხსნის მოსწავლეებს (მარცხნიდან) ნინო კირვალიძეს, ოლღა კალმახელიძეს, ციცინო ნიკოლაიშვილსა და დალი ავლოხაშვილს, როგორ უნდა ელექტრული სადენების შეერთება მიკროსკოპის ქვეშ.

ი. ლაკინთაშვილისა და მ. დათიკაშვილის ფოტო (საქინფორმის ფოტოქრონიკა).

ბურიატიდან საჩხერეში

ლიდი ინტერნატი გამოიწვია ბურიატი თვითნასწავლი მხატვრის, ნეზე კვეთის ბრწყინვალე ოსტატის სამხედრო ექიმის ელადიერ ამოკოვის პერსონალურმა გამოფენამ, რომელიც სანხერის სარაფინო კულტურის სახლში მოეწყო.

დამთვალიერებლებზე ღიდი შთაბეჭდილება დატოვა ნაწარმოებებმა „ნიღბები", „მელანქოლიური ღიმილი", „სამშობლოს დამცველი", „მეგობრობის ვაშლი", „წინააღრი", „ცეკვა", „ილეთი", „სპორტული ჩანახატები" და სხვ. რაიონის მშრომელებმა გამოფენის ავტორს ბულთბილი შეხვედრა გეთმრთეს.

ო. ნიკაბაძე,
„კომუნისტის" სა.-კორ.

ამინდი

გუშინ 13 საათზე დასავლეთ საქართველოს ზოგიერთ რაიონში წვიმდა. დასავლეთ რაიონებში 22-24, მთებში 15-20 გრადუსი სითბო იყო.

აღმოსავლეთ საქართველოში უნალექო ამინდი იდგა. დაბლობ რაიონებში 22-26, მთებში 17-20 გრადუსი აღინიშნა.

გუშინ 13 საათზე თბილისში თერმომეტრი 26 გრადუსს უჩვენებდა.

ღამე დასავლეთ საქართველოში უმეტესად უნალექო ამინდი მოსალოდნელი, დაბლობ რაიონებში 23-27, მთებში 18-21 გრადუსი იქნება.

აღმოსავლეთ საქართველოს მთიან რაიონებში ზოგან, ღამის მეორე ნახევარში მოსალოდნელია ხანმოკლე წვიმა და ელჭეტი, მგაკვრის ზეობაში დასავლეთის ქარი იქროლებს, ტემპერატურა დაბლობ რაიონებში 25-30, მთებში 17-22 გრადუსი.

თბილისში უნალექო ამინდია მოსალოდნელი, იქროლებს ჩრდილო დასავლეთის ქარი, ტემპერატურა 28-30 გრადუსი.

ბურიატიდან საჩხერეში

„ წიგნის მალაჯია „მეგობრობა"

რუსთაველის პროსპექტზე გაიხსნა ჩვენს რესპუბლიკაში პირველი უცხოური ლიტერატურის სპეციალიზებული მაღაზია „მეგობრობა".

მაღაზიაში იყიდება სოციალისტური ქვეყნების ლიტერატურა, ძერძოდ, პოლონეთის, ჩეხოსლოვაკიის, ბულგარეთის, გერმანიის დემოკრატიული რესპუბლიკის წიგნები. მაღაზიის დახლზე აწყვია პოლიტიკური, ეკონომიური, ტექნიკური, მხატვრული, სპორტული ლიტერატურა, ლექსიკონები, სახვითი ხელოვნების ალბომები.

მაღაზია „მეგობრობა" გეთხოვნა ჩეხოსლოვაკიური წიგნის გამოფენის მუშაობის დღეებში,

სპეციალიზებული მაღაზია „მეგობრობა" ხელს შეუწყობს სოციალისტურ ქვეყნებთან საბჭოთა საქართველოს მეგობრობისა და კულტურული თანამშრომლობის განმტკიცებას.

თავის მხრივ „საქწიგნის" საექსპორტო განყოფილებამ საზღვარგარეთელ მკითხველებს გაუგზავნა ქართველ მწერალთა ნაწარმოებები. მაგალითად, წიგნები, რომლებიც რესპუბლიკის გამომცემლობებმა გამოსცეს ქართულ და რუსულ ენებზე, გაეგზავნათ ამერიკის შეერთებულ შტატებს, ინგლისს, იაპონიას, გერმანიის ფედერაციულ რესპუბლიკას, ესპანეთს, ირანს, შვეიცარიას, სოციალისტურ ქვეყნებს.

(საქინფორმი).

ლენინური და სსრ კავშირის სახელმწიფო პრემიების კომიტეტისაგან

სსრ კავშირის მინისტრთა საბჭოსთან არსებული ლიტერატურის, ხელოვნებისა და არქიტექტურის დარგის ლენინური და სსრ კავშირის სახელმწიფო პრემიების კომიტეტი იღებს ნამუშევრებს სსრ კავშირის 1977 წლის სახელმწიფო პრემიების მოსაპოვებლად. ნამუშევრები მიიღება 1976 წლის 15 დეკემბრამდე.

მიიღება ნამუშევრები, რომლებიც გამოქვეყნდა (აშენდა) არა უგვიანეს მიმდინარე წლის 15 ივნისისა. წამოყენებული მეცნიერული ნაშრომები გამოქვეყნებული უნდა იყოს არა უგვიანეს 1975 წლის 15 დეკემბრისა.

ნამუშევართა წამოყენებასა და გაფორმებასთან დაკავშირებულ ყველა საკითხზე მიმართეთ ლიტერატურის, ხელოვნებისა და არქიტექტურის დარგის ლენინური და სსრ კავშირის სახელმწიფო პრემიების კომიტეტს შემდეგი მისამართით: მოსკოვი, გსპ-4, ნეგლინაიის ქუჩა, 15.

28, 29 ივნისს მოწვეულია საქართველოს თეატრალური საზოგადოების გამგეობის მერვე ყრილობა.

დელეგატების რეგისტრაცია იწყობოს 27, 28 ივნისს დილის 9 საათიდან.

ყრილობა გაიხსნება 28 ივნისს დილის 10 საათზე.

ყრილობა ჩატარდება აკაკი ხორავას სახელობის მსახიობის სახლში (ციოროვის ქ. № 11-ა).

საქართველოს თეატრალური საზოგადოების გამგეობა

ბოგბურთი

უიმბლდონის კორტებზე

ბალახის კორტებზე მსოფლიოს არაოფიციალური ჩემპიონატის — უიმბლდონის ტურნირზე საბჭოთა ოსტატებმა კვლავ წარმატებით იასპარეზეს.

ა. მეტრეველისა და ცნობილი ამერიკელი ჩოგბურთელის სტოკტონის შეხვედრა სამ საათზე მეტს გაგრძელდა. დაძაბულ ბრძოლაში გაიმარჯვა ქართველმა სპორტსმენმა — 6:8, 6:3, 6:3, 3:6, 11:9. მომდევნო წრეში ა. მეტრეველი შეხვდება არგენტინელ ვილასს, რომელიც მსოფლიოს უძლიერეს ჩოგბურთელთა ექვსეულში შედის.

არანაკლები სიძლიერის მეტოქე ჰყავდა თ. კაკულიასაც — ამერიკელი დრისტელი. ჩვენმა ჩოგბურთელმა აშკარად დაჯაბნა იგი—6:1, 6:3, 6:4. შემდეგ თ. კაკულია შეხვდა მსოფლიოს ერთ-ერთ საუკეთესო ჩოგბურთელს, უიმბლდონის 1972 წლის ტურნირში გამარჯვებულს, ამერიკელ სმითს. გაიმარჯვა სმითმა — 8:6, 3:6, 6:1, 6:1.

წყვილთა თანრიგში ა. მეტრეველმა და კ. პუგაევმა დაამარცხეს მოლინა (კოლუმბია) და ტაროი (უნგრეთი). მეოთხედფინალის საგურისათვის ქართა შორის ერთმანეთს შეხვდებიან მოსკოველები ოლღა მოროზოვა და ნატალია ჩმირიოვა.

ჭიდაობა

ევროპის ჩემპიონები

პოლონეთის ქალაქ პოზნანში დამთავრდა ევროპის ჩემპიონატი თავისუფალ ჭიდაობაში იუნიორთა შორის.

საბჭოთა ფალავნებმა ხუთი ოქროს მედალი მოიპოვეს ათიდან და გუნდურ პირველობაში გაიმარჯვეს. წარმატებას მიაღწია თბილისელმა გიორგი მაკასარაშვილმა, რომელიც კონტინენტის ჩემპიონი გახდა.

ხულ ტურნირში გამოდიოდა 18 ქვეყნის 125 მოჭიდავე.

ჭადრაკი

სულ ორი დაუმარცხებელი

ვანლის ზონთაშორისო ტურნირის მეცხრე ტურის წინ ტანაში (სინგაპური) თამაშის გაგრძელებლად დათმო ადრე გადადებული პარტია პორტთან (ნეიხოსლოვაკია). 7 წუგებითა და ერთი ყაიმით ოვი უკანასკნელ, მეოცე ადგილზე თამყოფებოდა, მაგრამ მეცხრე ტურში დიდი სენსაციის მიზეზი გახდა — თეთრებით შეძლო აქამდე დაუმარცხებელ ბრაუნთან (აშშ) მოგება. ამ პარტიაში ბრაუნი მწვავე ციტინტოში აღმოჩნდა — 6 წუთში 18 სვლა უნდა გეიკეთებინა. მან წაავო ფიგურა და შეწყვეტა წინააღმდეგობა. კავალკმა (აშშ) ძლიერი თეორიული სვლა ლეუბოევიჩს (უგოსლავია). პოლუგაევსკი-ულმანი (გერმანიის დემოკრატიული რესპუბლიკა) და კინტეროსი (არგენტინა) — ხორტი ყაიმზე შეთანხმდნენ.

9 ტურის შემდეგ 7 ქულით პირველ ადგილზეა ჰორტი, რომელიც დიდი შემართებით თამაშობს.

საბჭოთა ოთხეულის პოზიციები საკმაოდ ბუნდოვანია გადადებული პარტიების დიდი რაოდენობის გამო. მთ პარტიების უმეტესობა ითამაშეს ერთმანეთთან და შეჯიბრების მეორე ნახევარში მდგომარეობის გამოსწორების შესაძლებლობას ინარჩუნებენ.

საინტერესოა, რომ 9 ტურის შემდეგ სულ ორი თნმაწილელი ბრძოლის დაუმარცხებლად — ცეშკოვსკი და მეკინგი.

მეათე ტურით იწყება შეჯიბრების მეორე, დასკვნითი ნახევარი.

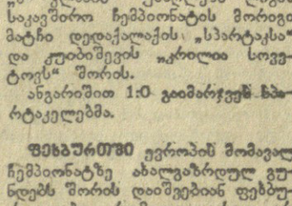

ფეხბურთის ქმგეგი

ბელგრადი, 25 ივნისი. (საკკეი). სსრ კავშირის ჭაბუკ ფეხბურთელთა ნაკრებმა გუნდმა დაამარცხა ინგლისის „ლიფსის" კლუბის თანატოლები ანგარიშით 1:0 (1:0) და გავიდა საერთაშორისო ტურნირის ნახევარფინალში, რომელიც იუგოსლავიის ქალაქ რიეკაში მიმდინარეობს. ბერნი 58-ე წუთზე ვიტალი დარასელიამ გაიტანა.

საბჭოთა ფეხბურთელებმა დამსახურებულად გაიმარჯვეს, წერს იუგოსლავიური გაზეთი „სპორტი". — ისინი მეტოქეებზე გაცილებით ძლიერნი იყვნენ ამ ხანტერესო მატჩში.

ნახევარფინალში საბჭოთა ჭაბუკების ნაკრები იუგოსლავიის „ხარაევოს" გუნდს შეხვდება.

გუშინ მოსკოვში, ვ. ი. ლენინის სახელობის (ცენტრალურ სტადიონზე ლუჟნიკში გაიმართა „ა" კლასის უმაღლესი ლიგის საკავშირო ჩემპიონატის მორიგი მატჩი დედაქალაქის „სპარტაკსა" და კუბიშევის „კრილია სოვეტოვს" შორის.

ანგარიშით 1:0 გაიმარჯვეს ბარტაკელებმა.

ფეხბურთში ევროპის მომავალ ჩემპიონატზე ახალგაზრდულ გუნდებს შორის დაიშვებიან ფეხბურთელები, რომლთა ასაკი არ აღემატება 21 წელს ნაცვლად 23-სა. გაიმართა ამ ტურნირის წილისყრაც. საბჭოთა ნაკრები ითამაშებს მერვე ჯგუფში უნგრეთისა და საბერძნეთის გუნდებთან.

რედაქტორი
დ. მჟელიშვილი.

საქართველოს სსრ უმაღლესი და საშუალო სპეციალური განათლების სამინისტრო

აცხადებს სტუდენტთა მიღებას საბჭოთა კავშირის ქალაქების ქვეშოთ ჩამოთვლილი უმაღლესი სასწავლებლების დღის განყოფილების შემდეგ სპეციალობებზე:

მოსკოვის ლომონოსოვის სახელობის სახელმწიფო უნივერსიტეტში:

1. სამართლისმცოდნეობა, 2. მათემატიკა. 3. ფიზიკა. 4. ბიოფიზიკა. 5. ბიოქიმია. 6. მეცნიერული კომუნიზმი. 7. ისტორია. 8. ეკონომიური გეოგრაფია.

მოსკოვის ენერგეტიკულ ინსტიტუტში:

1. თბოფიზიკა, 2. საინჟინრო ელექტროფიზიკა, 3. შუქტექნიკა და სინათლის წყარო.

მოსკოვის საავტომობილო საგზაო ინსტიტუტში:

საავტომობილო ტრანსპორტის ეკონომიკა და ორგანიზაცია

მოსკოვის ბაუმანის სახელობის უმაღლეს ტექნიკურ სასწავლებელში:

1. ამწესატრანსპორტო მანქანები და დანადგარები, 2. მარცვის ავტომატიზირებული სისტემები.

მოსკოვის პოლიგრაფიულ ინსტიტუტში:

1. პოლიგრაფიული მანქანები, 2. პოლიგრაფიული წარმოების ტექნოლოგია, 3. პოლიგრაფიული წარმოების ეკონომიკა და ორგანიზაცია.

მოსკოვის არქიტექტურის ინსტიტუტში:

1. არქიტექტურა (სპეციალიზაცია — ძეგლთა რესტავრაცია).

მოსკოვის სამთო ინსტიტუტში:

1. მიწისქვეშა ნაგებობების და შახტების მშენებლობა, 2. სამთო წარმოების ფიზიკური პროცესები.

მოსკოვის ქიმიურ-მანქანათმშენებლობის ინსტიტუტში:

ქიმიურ-ტექნოლოგიური პროცესის ავტომატიზაცია და კომპლექსური მექანიზაცია.

მოსკოვის რკინიგზის სატრანსპორტო ინსტიტუტში:

რკინიგზის ტრანსპორტის ეკონომიკა და ორგანიზაცია.

მოსკოვის კვების მრეწველობის ტექნოლოგიურ ინსტიტუტში:

1. სამადუღრო წარმოების ტექნოლოგია, 2. ქიმიურ-ტექნოლოგიური წარმოების ავტომატიზაცია და კომპლექსური მექანიზაცია, 3. მარცვლეულის შენახვისა და გადამუშავების ტექნოლოგია. 4. შაქროვან ნივთიერებათა ტექნოლოგია.

მოსკოვის ხორცისა და რძის ნაწარმის ტექნოლოგიურ ინსტიტუტში:

1. ხორცისა და ხორცის პროდუქტების ტექნოლოგია. 2. რძისა და რძის პროდუქტების ტექნოლოგია, 3. მიკრობიოლოგიური წარმოების ტექნოლოგია.

მოსკოვის კავშირგაბმულობის ელექტროტექნიკურ ინსტიტუტში:

ეკონომიური ინფორმაციის მექანიზებული დამუშავების ორგანიზაცია.

მოსკოვის მ. ტორეზის სახელობის უცხო ენათა პედაგოგიურ ინსტიტუტში:

უცხო ენა (ესპანური, იტალიური ენები).

მოსკოვის ისტორიულ-სამართლიანი ინსტიტუტში:

1. ისტორიულ-არქივმცოდნეობა, 2. სახელმწიფო დაწესებულებებში დოკუმენტმცოდნეობა და სამმართველო შრომის ორგანიზაცია.

მოსკოვის გეოდეზიის, აეროფოტოგადაღებისა და კარტოგრაფიის ინჟინერთა ინსტიტუტში:

საინჟინრო გეოდეზია.

კიევის სახელმწიფო უნივერსიტეტში:

1. საერთაშორისო ურთიერთობა, 2. საერთაშორისო სამართალი.

კიევის კვების მრეწველობის ტექნოლოგიურ ინსტიტუტში:

1. შაქროვან ნივთიერებათა ტექნოლოგია, 2. ხორცისა და ხორცის პროდუქტების ტექნოლოგია, 3. რძისა და რძის პროდუქტების ტექნოლოგია.

კიევის პოლიტექნიკურ ინსტიტუტში:

ელექტრონულ-გამომთვლელი აპარატების კონსტრუირება და წარმოება.

კიევის პედაგოგიურ ინსტიტუტში:

დეფექტოლოგია.

ხარკოვის ზოოვეტერინარულ ინსტიტუტში:

ზოოტექნია (სპეციალიზაცია: ძაღლი, ხორცი და ფრინველი სამრეწველო ბაზაზე).

ხარკოვის რადიოელექტრონიკის ინსტიტუტში:

გამოყენებითი მათემატიკა (სპეციალიზაცია: მართვის ავტომატიზირებული სისტემების მათემატიკური უზრუნველყოფა).

ოდესის ლომონოსოვის სახელობის კვების მრეწველობის ტექნოლოგიურ ინსტიტუტში:

1. მარცვლეულის შენახვისა და გადამუშავების ტექნოლოგია, 2. ხორცისა და ხორცის პროდუქტების ტექნოლოგია, 3. რძისა და რძის პროდუქტების ტექნოლოგია.

ოდესის ხანძარსაწინააღმდეგო ინჟინერთა ინსტიტუტში:

1. ნავთობდგურების სატვირთო სამუშაოების ექსპლოატაცია, 2. წყლის ტრანსპორტის ექსპლოატაცია.

ოდესის ხანძარსაწინააღმდეგო სასწავლებელში:

1. ბეგმების ელექტრომოწყობილობის ექსპლოატაცია, 2. სანძარსაწინააღმდეგო ბაზაზე.

ოდესის ნავთობის მრეწველობისა და მეურნეობის ტექნოლოგიურ ინსტიტუტში:

1. სამრეწველო მეთოვნეობა, 2. იბტიოლოგია და თევზჭერა, 3. თევზის პროდუქტების ტექნოლოგია.

კალინინგრადის თევზის მრეწველობისა და მეურნეობის ტექნოლოგიურ ინსტიტუტში:

ბეგმების მოყვანა და კვება.

ლენინგრადის ტექნიკური ინსტიტუტში:

1. ავტომატიზირებული ელექტროენერგეტიკული სისტემები, 2. ელექტრონული ტექნიკა.

ლენინგრადის ელექტროტექნიკურ ინსტიტუტში:

1. ელექტრონული სამედიცინო აპარატურა, 2. გამოყენებითი მათემატიკა.

ლენინგრადის უმაღლეს საზღვაო-ხაზინურ სასწავლებელში:

ოკეანოლოგია.

ლენინგრადის ზუსტი მექანიკისა და ოპტიკის ინსტიტუტში:

1. ოპტიკური ხელსაწყოები და სპეკტროსკოპია, 2. ზუსტი მექანიკისა და ოპტიკის ხელსაწყოები.

ნოვოხოპერსკის კავშირგაბმულობის ელექტროტექნიკურ ინსტიტუტში:

კავშირგაბმულობის ეკონომიკა და ორგანიზაცია.

ნოვოხოპერსკის გეოდეზიისა და კარტოგრაფიის ინჟინერთა ინსტიტუტში:

საინჟინრო გეოდეზია.

კიევის სახელმწიფო უნივერსიტეტში:

1. საერთაშორისო ურთიერთობა, 2. საერთაშორისო სამართალი.

კიევის კვების მრეწველობის ტექნოლოგიურ ინსტიტუტში:

1. შაქროვან ნივთიერებათა ტექნოლოგია, 2. ხორცისა და ხორცის პროდუქტების ტექნოლოგია, 3. რძისა და რძის პროდუქტების ტექნოლოგია.

კიევის პოლიტექნიკურ ინსტიტუტში:

ელექტრონულ-გამომთვლელი აპარატების კონსტრუირება და წარმოება.

კიევის პედაგოგიურ ინსტიტუტში:

დეფექტოლოგია.

ხარკოვის ზოოვეტერინარულ ინსტიტუტში:

ზოოტექნია (სპეციალიზაცია: ძაღლი, ხორცი და ფრინველი სამრეწველო ბაზაზე).

ხარკოვის რადიოელექტრონიკის ინსტიტუტში:

გამოყენებითი მათემატიკა (სპეციალიზაცია: მართვის ავტომატიზირებული სისტემების მათემატიკური უზრუნველყოფა).

ოდესის ლომონოსოვის სახელობის კვების მრეწველობის ტექნოლოგიურ ინსტიტუტში:

1. მარცვლეულის შენახვისა და გადამუშავების ტექნოლოგია, 2. ხორცისა და ხორცის პროდუქტების ტექნოლოგია, 3. რძისა და რძის პროდუქტების ტექნოლოგია.

ოდესის ხანძარსაწინააღმდეგო ინჟინერთა ინსტიტუტში:

1. ნავთობდგურების სატვირთო სამუშაოების ექსპლოატაცია, 2. წყლის ტრანსპორტის ექსპლოატაცია.

ოდესის ხანძარსაწინააღმდეგო სასწავლებელში:

1. ბეგმების ელექტრომოწყობილობის ექსპლოატაცია, 2. სანძარსაწინააღმდეგო ბაზაზე.

ოდესის ნავთობის მრეწველობისა და მეურნეობის ტექნოლოგიურ ინსტიტუტში:

1. სამრეწველო მეთევნეობა, 2. იბტიოლოგია და თევზჭერა, 3. თევზის პროდუქტების ტექნოლოგია.

კალინინგრადის თევზის მრეწველობისა და მეურნეობის ტექნოლოგიურ ინსტიტუტში:

გემთმშენებლობა და გემთშეკეთება.

მინსკის პედაგოგიურ ინსტიტუტში.

1. დეფექტოლოგია, 2. რუსული ენა და ლიტერატურა.

ვორონეჟის სატყეო ინსტიტუტში:

ტყისა და ხის დამუშავების მრეწველობის მანქანები და მექანიზაცია.

კალინინის პოლიტექნიკურ ინსტიტუტში:

ტორფის საბადოთა ტექნოლოგია და კომპლექსური მექანიზაცია.

ყაბარდო-ბალყარეთის უნივერსიტეტში:

სამკურნალო საქმე.

ივანოვო-ფრანკოს ნავთობისა და გაზის ინსტიტუტში:

1. ნავთობისა და გაზის საბადოთა ტექნოლოგია და კომპლექსური მექანიზაცია, 2. ნავთობისა და გაზის ჭაბურღილების ბურღვა.

აზერბაიჯანის ნავთობისა და ქიმიის ინსტიტუტში:

1. ნავთობისა და გაზის საბადოების დამუშავების ტექნოლოგია და კომპლექსური მექანიზაცია, 2. ნავთობისა და გაზის ჭაბურღილების ბურღვა.

აზერბაიჯანის ნავთობისა და ქიმიის ინსტიტუტში:

1. ნავთობისა და გაზის საბადოების დამუშავების ტექნოლოგია და კომპლექსური მექანიზაცია, 2. ნავთობისა და გაზის ჭაბურღილების ბურღვა, 3. ნავთობისა და გაზის სარეწაოების მანქანები და მოწყობილობა, 4. ნავთობისა და გაზის მრეწველობის ეკონომიკა და ორგანიზაცია.

ბაკინის ნავთობის სახელობის ინსტიტუტში:

ოკეანოლოგია.

ბაკინის ინჟინერთა-ხაზინური სასწავლებელი:

ოკეანოლოგია.

ბაკინის ინჟინერთა-ეკონომისტთა ინსტიტუტში:

ეკონომიკა.

**ბაკინის ინჟინერთა-ეკონომისტთა ინსტიტუტი