პროლეტარებო ყველა ქვეყნისა, შეერთდით!

კომუნისტი

გაზეთი გამოდის 1920 წლის 3 ივნისიდან

საქართველოს კომუნისტური პარტიის ცენტრალური კომიტეტის, საქართველოს სსრ უმაღლესი საბჭოსა და საქართველოს სსრ მინისტრთა საბჭოს ორგანო

КОМУНИСТИ — ОРГАН ЦК КП ГРУЗИИ, ВЕРХОВНОГО СОВЕТА ГРУЗИНСКОЙ ССР И СОВЕТА МИНИСТРОВ ГРУЗИНСКОЙ ССР

1976 კვირა 8 თებერვალი № 33 (16463) ფასი 2 კაპ. 1976

საბჭოთა საქართველო სრულიად საკავშირო სოციალისტურ შეჯიბრებაში კიდევ ერთი სახელოვანი გამარჯვება მოიპოვა მოგილოცავ ჩემო საყვარელო სამშობლოვ, ამ დიდ ჯილდოს!

XXV ყრილობის პატივსაცემად

შესანიშნავად

სკკპ ცენტრალურ კომიტეტში, სსრ კავშირის მინისტრთა საბჭოში, საკავშირო პროფსაბჭოსა და სრულიად საკავშირო ალკკ ცენტრალურ კომიტეტში

სკკპ ცენტრალურმა კომიტეტმა, სსრ კავშირის მინისტრთა საბჭომ, საბჭოთა კავშირის პროფესიული კავშირების ცენტრალურმა საბჭომ და სრულიად საკავშირო ალკკ ცენტრალურმა კომიტეტმა განიხილეს რა 1975 წლის სახალხო-სამეურნეო გეგმის ვადამდე შესრულებისა და მეცხრე ხუთწლედის წარმატებით დამთავრებისათვის მოკავშირე და ავტონომიური რესპუბლიკების, მხარეების, ოლქების, ქალაქების, რაიონებისა და ეროვნული ოკრუგების, საწარმოების, საწარმოო გაერთიანებების, მშენებლობების, სამეცნიერო-კვლევითი ორგანიზაციების, კოლმეურნეობების, საბჭოთა მეურნეობების, სამეურნეობათშორისო და სხვა სასოფლო-სამეურნეო საწარმოებისა და ორგანიზაციების კოლექტივების სრულიად საკავშირო სოციალისტური შეჯიბრების შედეგები, გამარჯვებულებად ცნეს და დაჯილდოვეს:

სკკპ ცენტრალური კომიტეტის, სსრ კავშირის მინისტრთა საბჭოს, საკავშირო პროფსაბჭოს და სრულიად საკავშირო ალკკ ცენტრალური კომიტეტის გარდამავალი წითელი დროშებით:

მოკავშირე რესპუბლიკები

1975 წლის სახალხო-სამეურნეო გეგმის ვადამდე შესრულებისა და მეცხრე ხუთწლედის წარმატებით დამთავრებისათვის სრულიად საკავშირო სოციალისტურ შეჯიბრებაში უმაღლესი შედეგების მიღწევისათვის:

უკრაინის სსრ,
ბელორუსიის სსრ,
უზბეკეთის სსრ,
საქართველოს სსრ,
აზერბაიჯანის სსრ,
ლიტვის სსრ,
ყირგიზეთის სსრ,
ესტონეთის სსრ,

მრეწველობის საწარმოთა მიერ 1975 წლის სახალხო-სამეურნეო გეგმის ვადამდე შესრულებისა და მეცხრე ხუთწლედის წარმატებით დამთავრებისათვის სრულიად საკავშირო სოციალისტურ შეჯიბრებაში უმაღლესი შედეგების მიღწევისათვის:

რუსეთის სფსრ,
უაზახეთის სსრ,

ავტონომიური რესპუბლიკები, მხარეები და ოლქები. 1975 წლის სახალხო-სამეურნეო გეგმის ვადამდე შესრულებისა და მეცხრე ხუთწლედის წარმატებით დამთავრებისათვის სრულიად საკავშირო სოციალისტურ შეჯიბრებაში უმაღლესი შედეგების მიღწევისათვის:

რუსეთის სფსრ რესპუბლიკაში: ქალაქი მოსკოვი, ქალაქი ლენინგრადი, უადარდო-მალყარეთის ასსრ, კომის ასსრ, მარეთის ასსრ, უდმურტეთის ასსრ, ალტაის მხარე, კრასნოდარის მხარე, კრასნოიარსკის მხარე, ხაბაროვსკის მხარე, ბელგოროდის ოლქი, ვლადიმირის ოლქი, გორკის ოლქი, ივანოვოს ოლქი, ირკუტსკის ოლქი, ლენინგრადის ოლქი, მოსკოვის ოლქი, სახალინის ოლქი, სვერდლოვსკის ოლქი;

უკრაინის სს რესპუბლიკაში: ქალაქი კიევი, იმიერკარპატის ოლქი, ზაპოროჟიეს ოლქი, კიევის ოლქი, ყირიმის ოლქი, ლვოვის ოლქი, ოდესის ოლქი, ხარკოვის ოლქი, ხერსონის ოლქი;

ბელორუსიის სს რესპუბლიკაში: გროდნოს ოლქი, მინსკის ოლქი;

უზბეკეთის სს რესპუბლიკაში: ყარაყალპაყეთის ასსრ, სირდარიის ოლქი, ტაშკენტის ოლქი;

უაზახეთის სს რესპუბლიკაში: აღმოსავლეთ უაზახეთის ოლქი, სემიპალატინსკის ოლქი;

საქართველოს სს რესპუბლიკაში: აჭარის ასსრ;

აზერბაიჯანის სს რესპუბლიკაში: ნახიჩევანის ასსრ;

ყირგიზეთის სს რესპუბლიკაში: ოშის ოლქი;

ტაჯიკეთის სს რესპუბლიკაში: ლენინაბადის ოლქი;

თურქმენეთის სს რესპუბლიკაში: ტაშაუზის ოლქი;

სამრეწველო საწარმოთა მიერ 1975 წლის სახალხო-სამეურნეო გეგმის ვადამდე შესრულებისა და მეცხრე ხუთწლედის წარმატებით დამთავრებისათვის სრულიად საკავშირო სოციალისტურ შეჯიბრებაში უმაღლესი შედეგების მიღწევისათვის:

ბაშკირეთის ასსრ, თათრეთის ასსრ, ალმა-ათის ოლქი, ვორონეჟის ოლქი, დნეპროპეტროვსკის ოლქი, ყარაგანდის ოლქი, კემეროვოს ოლქი, კუიბიშევის ოლქი, ომსკის ოლქი, პავლოდარის ოლქი, როსტოვის ოლქი, ჩელიაბინსკის ოლქი.

სკკპ ცენტრალური კომიტეტის, სსრ კავშირის მინისტრთა საბჭოს, საკავშირო პროფსაბჭოს და სრულიად საკავშირო ალკკ ცენტრალური კომიტეტის სამახსოვრო ნიშნებით „მეცხრე ხუთწლედში შრომითი მამაცობისათვის“ და სკკპ ცენტრალური კომიტეტის, სსრ კავშირის მინისტრთა საბჭოს, საკავშირო პროფსაბჭოს და სრულიად საკავშირო ალკკ ცენტრალური კომიტეტის გარდამავალი წითელი დროშებით, ამასთან შეტანილ იქნენ სსრ კავშირის სახალხო მეურნეობის მიღწევათა გამოფენის სრულიად საკავშირო საპატიო დაფაზე:

მეცხრე ხუთწლიანი გეგმის შესრულებაში, წარმოების ეფექტიანობის ამაღლებაში, შრომის ნაყოფიერების გადიდებაში, პროდუქციის ხარისხის გაუმჯობესებაში უმაღლეს მაჩვენებელთა მიღწევისათვის:

საწარმოების, საწარმოო გაერთიანებების, კოლმეურნეობების, საბჭოთა მეურნეობების, მშენებლობების, სამეცნიერო-კვლევითი და სხვა ორგანიზაციების 750 კოლექტივი.

სკკპ ცენტრალური კომიტეტის, სსრ კავშირის მინისტრთა საბჭოს, საკავშირო პროფსაბჭოს და სრულიად საკავშირო ალკკ ცენტრალური კომიტეტის გარდამავალი წითელი დროშებით:

1975 წლის სახალხო-სამეურნეო გეგმის ვადამდე შესრულებისა და მეცხრე ხუთწლედის წარმატებით დამთავრებისათვის სრულიად საკავშირო სოციალისტურ შეჯიბრებაში უმაღლესი შედეგების მიღწევისათვის;

100 ქალაქი და ქალაქის რაიონი;
178 რაიონი და ეროვნული ოკრუგი;

საწარმოების, საწარმოო გაერთიანებების, კოლმეურნეობების, საბჭოთა მეურნეობების, მშენებლობების, სამეცნიერო-კვლევითი და სხვა ორგანიზაციების 751 კოლექტივი.

□

სკკპ ცენტრალური კომიტეტი, სსრ კავშირის მინისტრთა საბჭო, საკავშირო პროფსაბჭო და სრულიად საკავშირო ალკკ ცენტრალური კომიტეტი ულოცავენ სრულიად საკავშირო სოციალისტურ შეჯიბრებაში გამარჯვებული რესპუბლიკების, მხარეების, ოლქების, ქალაქების, რაიონების, ეროვნული ოკრუგების მშრომელებს, მრეწველობის, მშენებლობის, ტრანსპორტის, სოფლის მეურნეობისა და სხვა დარგების საწარმოთა, გაერთიანებათა და ორგანიზაციათა კოლექტივებს და გამოთქვამენ მტკიცე რწმენას, რომ მგზარი მუშათა კლასი, სახელოვანი კოლმეურნე გლეხობა და ინტელიგენცია უფრო მაღლა აღმართავენ წარმოების ეფექტიანობის გადიდებისა და მუშაობის ხარისხის გაუმჯობესებისათვის საყოველთაო-სახალხო სოციალისტური შეჯიბრების დროშას, ახალი შრომითი მიღწევებით შეხვდებიან სკკპ XXV ყრილობას, მთელ თავიანთ ძალ-ღონეს, ცოდნასა და გამოცდილებას მოახმარენ მეათე ხუთწლედის გრანდიოზული ამოცანების განხორციელებას.

□

„მეცხრე ხუთწლედში შრომითი მამაცობისათვის“ სამახსოვრო ნიშნებით და სკკპ ცენტრალური კომიტეტის, სსრ კავშირის მინისტრთა საბჭოს, საკავშირო პროფსაბჭოსა და სრულიად საკავშირო ალკკ ცენტრალური კომიტეტის გარდამავალი წითელი დროშებით დაჯილდოებული და სსრ კავშირის სახალხო მეურნეობის მიღწევათა გამოფენის სრულიად საკავშირო საპატიო დაფაზე შეტანილი კოლექტივების სიას აქვეყნებენ: მრეწველობის დარგში — გაზეთები „სოციალისტიჩესკაია ინდუსტრია“ და „ტრუდი“, სოფლის მეურნეობის დარგში — გაზეთი „სელსკაია ჟიზნი“, და სკკპ ცენტრალური კომიტეტის, სსრ კავშირის მინისტრთა საბჭოს, საკავშირო პროფსაბჭოსა და სრულიად საკავშირო ალკკ ცენტრალური კომიტეტის გარდამავალი წითელი დროშებით დაჯილდოებული კოლექტივების სიასთან ერთად — შესაბამისი დარგობრივი, რესპუბლიკური, სამხარეო და საოლქო გაზეთები.

მოკავშირე რესპუბლიკების კომპარტიათა ყრილობებზე

ტაშკენტი. უზბეკეთის კომპარტიის XIX ყრილობის ბოლო სხდომაზე დელეგატებმა დიდი აღფრთოვანებით მიიღეს მისასალმებელი წერილი სკკპ ცენტრალური კომიტეტისადმი, სკკპ ცენტრალური კომიტეტის გენერალური მდივნის ამხანაგ ლ. ი. ბრეჟნევისადმი.

ყრილობამ აირჩია რესპუბლიკის პარტიული ორგანიზაციის ხელმძღვანელი ორგანოები.

ყრილობის შემდეგ გამართულ პლენუმზე უზბეკეთის კომპარტიის ცენტრალური კომიტეტის პირველ მდივნად არჩეულია შ. რ. რაშიდოვი.

ალმა-ათა. (საკადესი). 6 თებერვალს უაზახეთის კომპარტიის XXIV ყრილობამ მუშაობა დაამთავრა. დელეგატებმა, რომლებმაც გამოხატეს უაზახეთის კომუნისტებისა და ყველა მშრომელის ნება, ერთსულოვნად მოიწონეს საბჭოთა კავშირის კომუნისტური პარტიის საშინაო და საგარეო პოლიტიკა, მაღალი შეფასება მისცეს პარტიის ცენტრალური კომიტეტის, მისი პოლიტბიუროს, სკკპ ცენტრალური კომიტეტის გენერალური მდივნის ამხანაგ ლ. ი. ბრეჟნევის მრავალმხრივ და ნაყოფიერ საქმიანობას.

ყრილობამ აირჩია უაზახეთის კომპარტიის ხელმძღვანელი ორგანოები.

უაზახეთის კომპარტიის ცენტრალური კომიტეტის პლენუმზე ცენტრალური კომიტეტის პირველ მდივნად აირჩიეს დ. ა. კუნაევი.

მინსკი, 6 თებერვალი. (საკადესი). საქმიანად, თვითკრიტიკულად გააანალიზეს ბელორუსიის კომპარტიის XXVIII ყრილობის დელეგატებმა რესპუბლიკის პარტიული ორგანიზაციის მუშაობა საანგარიშო პერიოდში, პარტიის XXIV ყრილობის გადაწყვეტილებათა შესრულება. მათ დიდი დაინტერესებით განიხილეს აგრეთვე მოხსენება — პარტიის XXV ყრილობისათვის სკკპ ცენტრალური კომიტეტის პროექტი „სსრ კავშირის სახალხო მეურნეობის განვითარების 1976-1980 წლების ძირითადი მიმართულებანი“.

აირჩიეს ბელორუსიის კომპარტიის ხელმძღვანელი ორგანოები.

ყრილობის შემდეგ გამართულ პლენუმზე ბელორუსიის კომპარტიის ცენტრალური კომიტეტის პირველ მდივნად აირჩიეს პ. მ. მაშეროვი.

□

უაზახეთისა და ბელორუსიის კომპარტიათა ყრილობებზე დიდი აღფრთოვანებით მიიღეს მისასალმებელი წერილები სკკპ ცენტრალური კომიტეტისადმი, სკკპ ცენტრალური კომიტეტის გენერალური მდივნის ამხანაგ ლ. ი. ბრეჟნევისადმი.

მოსკოვის საქალაქო პარტიული კონფერენცია

მოსკოვის XXII საქალაქო პარტიულ კონფერენციაზე, რომელიც ორ დღეს მიმდინარეობდა, აირჩიეს საქალაქო პარტიული ორგანიზაციის ხელმძღვანელი ორგანოები და სკკპ XXV ყრილობის დელეგატები.

კონფერენციის მონაწილეებმა დიდი აღფრთოვანებით მიიღეს მისასალმებელი წერილი სკკპ ცენტრალური კომიტეტისადმი, სკკპ ცენტრალური კომიტეტის გენერალური მდივნის ამხანაგ ლ. ი. ბრეჟნევისადმი.

ამით კონფერენციამ მუშაობა დაამთავრა.

• • •

გაიმართა მოსკოვის XXII საქალაქო პარტიული კონფერენციის მიერ არჩეული სკკპ მოსკოვის საქალაქო კომიტეტის პლენუმი. განიხილეს ორგანიზაციული საკითხები. სკკპ მოსკოვის საქალაქო კომიტეტის პირველ მდივნად არჩეულია ვ. ვ. გრიშინი. (საკადესი).

სკკპ XXV ყრილობის დელეგატი

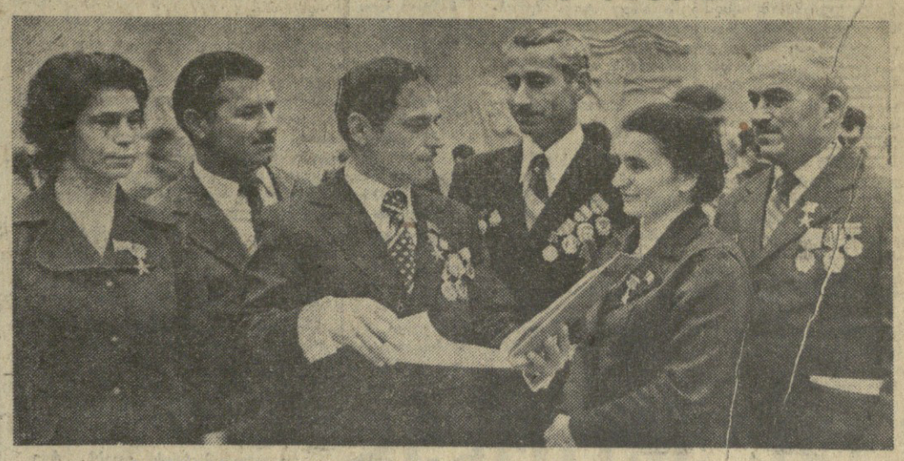

ეს სურათი საქართველოს კომუნისტური პარტიის XXV ყრილობაზეა გადაღებული. დელეგატთა შორის იმყოფებოდა ქუთაისის ს. ორჯონიკიძის სახელობის საავტომობილო ქარხნის მძღოლი-გამომცდელი, სოციალისტური შრომის გმირი, საქართველოს სსრ უმაღლესი საბჭოს დეპუტატი ბ. ვაშაკიძე. სურათზე: ბ. ვაშაკიძე (მარცხნიდან მესამე) ესაუბრება ყრილობის დელეგატებს (მარცხნიდან): ქობულეთის რაიონის სოფელ წყავროკის კოლმეურნეობის მეჩაიეს სოციალისტური შრომის გმირს ნ. ჯინჭარაძეს, თბილისის ლენინის სახელობის ელექტროტექნიკურ ქარხნის ზეინკალს, ლენინის ორდენოსან გ. ჩადუნელს, ჭიათურის გვერადგამყვანს, ლენინის ორდენოსან გ. ბაქრაძეს, ლანჩხუთის რაიონის სოფელ ზემო აკეთის კოლმეურნეობის მეჩაიეს, სოციალისტური შრომის გმირს, საქართველოს სსრ უმაღლესი საბჭოს დეპუტატს ლ. ჩხაიძეს, კომპლექსური ბრიგადის ხელმძღვანელს, სოციალისტური შრომის გმირს გ. ჭოხონელიძეს (ჭიათურა).

ვლ. გინზბურგის ფოტო.

პირადი გეგმა, საერთო მიზანი

დიდხანს არ წარიშლება ჩემში ის უდიდესი შთაბეჭდილება, რაც ამას წინათ გამართულმა საქართველოს კომპარტიის XXV ყრილობამ მოახდინა. გულთამდამა, გულახდილობა, პრინციპულობა და ადამიანზე დიდი ზრუნვა, მშრომელი კაცის დაფასების სულისკვეთება, რაც ამ ყრილობაზე ასე ძალუმად იგრძნობოდა, კანონიერი სიამაყის გრძნობით ავსებს თვითეული ჩვენგანის გულს, მოგვიწოდებს კიდევ უფრო გავზარდოთ ჩვენი წვლილი კომუნისტურ მშენებლობაში.

მე, რიგით მუშას, დიდი ბედნიერება მხვდა წილად — ამირჩიეს სკკპ XXV ყრილობის დელეგატად.

ოტა შეუნერხულება კიდეც, მაგრამ პირადი საქმიანობით მიხდა დავიწყო. თუ ჩვენს დროში ადამიანს თავისი მოქმედების გეგმა არა აქვს, მაშინ იგი უმიზნოდ ცხოვრობს. ვცდილობ, ყოველთვის მქონდეს ჩემი საკუთარი გეგმა. ჯერ კიდევ ადრე, როცა სკკპ XXIV ყრილობამ შეიმუშავა დოკუმენტები მეცხრე ხუთწლიანი გეგმის შესახებ, ვიცარაუდე მეცხრე ხუთწლედში მეათე ხუთწლედის პირადი დაკალთება შემესრულებინა. ყოველდღიური გაკიანგარიშე ჩემი შესაძლებლობანი (რასაკვირველია, არ გამომრიცხავს საზოგადოებრივი საქმიანობაც), რომ დასახული მიზანი განვახორციელე — ჭიათურის საქალაქო პარტიული ორგანიზაციის XXXI კონფერენციის დღეებში, კერძოდ 23 დეკემბერს სამშობლოს მეათე ხუთწლედის დაკალთებს შესრულება ვუპატაკე. ეს იყო ჩემი მოკრძალებული წვლილი საქართველოს კომპარტიის XXV და სკკპ XXV ყრილობების ღირსეულად აღნიშვნისათვის.

ახლახან წილად მხვდა დიდი პატივი — მთავარი კონვეიერიდან ჩამოვიყვანე ავტოგამწის ახალი ნიმუში, რომელიც უკვე ათვისებულია სერიული წარმოებისათვის.

ამჟამად ჩვენ ყველა ვგრძნობთ იმ სასიკეთო ცვლილებებს, რაც ბოლო წლებში ხდება ჩვენს რესპუბლიკაში, ივ, ცხადია, ქუთაისში. ახლახან, როცა ყრილობიდან დავბრუნდი, ჩემს მეგობრებსა და თანამოსაქმეებს შევხვდი. ყველა ერთსულოვნად აღნიშნავს იმ სასიკეთო ძვრებს, რაც ხდება ქარხანასა და მის დასახლებაში. ამენდა ექმნა მრავალსართულიანი საცხოვრებელი სახლი, გაიხსნა ახალი მუშათა სასადილო „ეფექტი“, აიგო ახალი სკოლა და საბავშვო ბაღი, ბევრი სავაჭრო ობიექტი, რეკონსტრუქცია ჩაუტარდა კულტურის სახლს. სხვა ღონისძიებებთან ერთად საზოგადოებრივი კონტროლის აქტიური ზემოქმედების შედეგად საგრძნობლად გაუმჯობესდა მშრომელთა სავაჭრო, საყოფაცხოვრებო, კომუნალური და სამედიცინო მომსახურება. ახლა პარტიული კომიტეტი, დირექცია, პროფკავშირული და კომკავშირული ორგანიზაციები განსაკუთრებულ ყურადღებას უმომბენ ადამიანებზე ზრუნვას.

ყოველივე ეს კარგია, მშრომელებს უქმნის უკეთესი შრომის გაწყობილებას, უნერგავს იმის შეგნებას, რომ მთელი თავიანთი ძალები მოახმარონ პარტიის წინასწარდასახულობათა შესრულებას. მაგრამ ადგილებზე ჯერ კიდევ ბევრი გადაუჭრელი პრობლემა და ნაკლია, რომელთა მოთმენა ახალ ხუთწლედში, მუშაობის ხარისხისა და ეფექტიანობის ამაღლების ხუთწლედში შეუძლებელია.

მეკუთ ხუთწლედი უკვე დაწყო. იგი ხარისხის ხუთწლედია, ამიტომ რამდენიმე სიტყვით მინდა შეგეხო მუშური სინდისის საკითხს. როცა პროდუქციას ვქმნით, პირველ რიგში საკუთარი სინდისის წინაშე უნდა ვიყოთ მართალი, და არა ისე, როგორც ეს ზოგჯერ ჩვენს ქარხანაში ხდება. დაშვებულია წუნი? მუშას იერიში ტექნიკურ კონტროლის წარმომადგენელზე მიაქვს, ცდილობს, როგორმე მიაღებინოს თავისი უხარისხო ნაწარმი. სამწუხაროდ, ასეთია რიგებში კომუნისტებიც არიან. პარტიის წევრობა ერთნაირ მოვალეობას და უფლებას ანიჭებს ყველას, განურჩევლად თანამდებობისა, ამიტომ ნებისმიერი ნაკლის აღმოსაფხვრელად, რა ზეგრეანიც უნდა იყოს იგი, ერთნაირად უნდა დაირაზმოს ყველა, თანამდებობის პირი იქნება თუ რიგითი მუშა. ფაქტიურად კი ეს ასე არ არის.

მეტი გაქანება უნდა მიიღოს სოციალისტურმა შეჯიბრებამ. პროდუქციის ხარისხი და წარმოების ეფექტიანობის ამაღლება სოციალისტური შეჯიბრების მთავარ მაჩვენებლად უნდა იქცეს. ავტომშენებელთა კოლექტივს ბევრი თავსატეხი საქმე აქვს ახალ ხუთწლედში, მაგრამ ჩვენს წინაშე დასმული ამოცანების წარმატებით გადაწყვეტას საფუძველი უკვე ჩაეყარა.

ახალი ხუთწლედი კიდევ ერთი წინგადადგმული ნაბიჯი იქნება ჩვენს ქვეყანაში კომუნიზმის მშენებლობის გზაზე.

ბორის ვაშაკიძე,
ქუთაისის ს. ორჯონიკიძის სახელობის საავტომობილო ქარხნის მძღოლი-გამომცდელი სოციალისტური შრომის გმირი, სკკპ XXV ყრილობის დელეგატი.

გადამეცათ მთავრობის ჯილდოები

საქართველოს სსრ უმაღლესი სახაბჭოს პრეზიდიუმის სხდომათა დარბაზში მეცნიერების მოღვაწეებს, არქიტექტორებს, ბიბლიოთეკებს, სტანდარტიზაციის სისტემის მუშაკებს, რომლებიც დაჯილდოვდნენ ნაყოფიერი და თავდადებული შრომისათვის, გადაეცათ მთავრობის ჯილდოები და სამატრო წოდების მინიმეტის სიგელები.

(საქინფორმი).

ახალი ამბები

□ **ვლადივოსტოკი.** ზღვისპირეთის მხარეში საექსპლოატაციოდ გადასცეს თითქმის 240 კილომეტრი სიგრძის მაღალი ძაბვის ელექტროგადამცემი ხაზი. ახალმა ელექტროგადამცემმა ხაზმა შორეული აღმოსავლეთის ეკონომიური რაიონში უდიდესი „ბორის“ გიგანტისნენ დაუკავშირა ენერგოსისტემას, რომელიც ზღვისპირეთის, ხაბაროვსკის მხარისა და ამურის ოლქის ელექტროსადგურებს აერთიანებს.

□ **დუშანბე.** 3 თებერვალს № 3 რესპუბლიკური კლინიკური საავადმყოფოს ბავშვთა ქირურგიის კლინიკაში ამოქმედდა ვიდეოტელეფონი. ახლა ექიმს ან მედდას შეუძლიათ დაინახონ და ესაუბრონ თავიანთ პაციენტებს საავადმყოფოს ნებისმიერ ადგილას. მალე ანალი ალპარატი ლენინაბადის ოლქის პროლეტარის რაიონის ცენტრალურ საავადმყოფოშიც ამოქმედდება.

□ **მიიდურანა.** ს. მ. კიროვის სახელობის თევზსაყვარ კოლმეურნეობაში დაიწყო ესტონეთის მეურნეობებში ყველაზე დიდი — 20 ათასი ცენტნერი ტევადობის მაცივრის მშენებლობა. პანაჩეტა სიცივეში კი აქ ტემპერატურას შინუს 30 გრადუსამდე შეინარჩუნებენ. ახლა მნიშვნელოვნად გაუმჯობესდება საკვები ცილისათვის ახალი თევზის მიწოდება, განსაკუთრებით ზაფხულში. (საკადესი).

საქართველოს კომპარტიის ცენტრალურ კომიტეტში

ყოველი ყრილობისწინა დღე — დამკვრელური

საქართველოს კომპარტიის ცენტრალურ კომიტეტში გაიმართა თათბირი, რომელზეც განიხილეს რესპუბლიკის მრეწველობის მუშაობის შედეგები და კაპიტალური მშენებლობის მიმდინარეობა მეათე ხუთწლედის პირველ წლის თებერვალში.

ინფორმაციები გააკეთეს საქართველოს სსრ მინისტრთა საბჭოს თავმჯდომარის მოადგილეებმა — რესპუბლიკის სახელმწიფო საგეგმო კომიტეტის თავმჯდომარემ ე. მ. ჭაფარიძემ და ა. მ. ლაბახუამ.

რესპუბლიკის მრეწველობამ გადაჭარბებით შეასრულა პროდუქციის წარმოებისა და რეალიზაციის იანვრის გეგმები და გადაამტა გასული წლის შესაბამისი პერიოდისთვის დაგეგმილ ზრდის ტემპსა და ანალოგიურ მაჩვენებლებს. პროდუქციის საშუალო სადღეღამისო გამომშეავებამ შეადგინა 19,1 მილიონი მანეთი, ამ დიდმნიშვნელოვანი მაჩვენებლის ზრდის ტემპი 8,9 პროცენტს უდრის, რაც უფრო მეტია, ვიდრე მიღწეული იყო 1974 და 1975 წლების იანვარში. შრომის ნაყოფიერება გაიზარდა 4,7 პროცენტით, რის შედეგადაც მიღებული პროდუქციის მატების საერთო მოცულობის 75 პროცენტი.

სულ რესპუბლიკაში მთლიანი პროდუქციის წარმოების გეგმები ვერ შესრულა 75 საწარმომ, რომლებმაც სახელმწიფოს დაიკლეს 4,1 მილიონი მანეთის პროდუქცია. მართალია, შარშან იანვარში 108 ასეთი საწარმო იყო, დეკემბერში კი 60. და ეს ხდება მაშინ, როცა სამინისტროებმა და უწყებებმა ზოგიერთ საწარმოს განუსაზღვრეს იანვრის შემცირებული გეგმები და მეტი დატვირთვა გადაუტანეს მარტისათვის.

თათბირზე დადებით მოვლენად აღინიშნა, რომ შესამჩნევად შემცირდა რესპუბლიკის ადგილობრივი მრეწველობის სამინისტროს იმ საწარმოთა რიცხვი, რომლებმაც მთლიანად ვერ შეასრულეს გეგმები.

როგორც მრეწველობის იანვრის მუშაობის ანალიზმა გვიჩვენა, ორის ამის რეალური შესაძლებლობანი, რომ კიდევ უფრო დაგაჩქაროთ წარმოების ტემპი და, არსებული რეზერვების სრულად გამოყენების გზით წლის პირველი ორ თვის პროგრამა შევასრულოთ ვადამდე, სკკპ XXV ყრილობის გაბსნის დღისათვის. ეს დაადასტურეს თათბირზე გამოსულმა მთელი რიგი სამინისტროების, უწყებებისა და მსხვილი სამრეწველო საწარმოების ხელმძღვანელებმაც.

განიხილეს აგრეთვე კაპიტალური მშენებლობის შედეგები. ამ დარგში მდგომარეობა ნაკლებად სახარბიელოა, ვიდრე მრეწველობაში. იანვარში მთლიანად ვერ შესრულდა კაპიტალურ დაბანდებათა ათვისების ძირითადი ფონდების ამოქმედების, სამშენებლო-სამონტაჟო სამუშაოთა და საბინაო მშენებლობის გეგმები. ამასთან აშინდის, რომელი პირობების დამოწმება უსაფუძვლოა, რადგან, მაგალითად, საქართველოს სსრ სასოფლო-მშენებლობის სამინისტროს ქვეგანყოფილებმა, რომლებიც სამუშაოებს აწარმოებდნენ ისეთ ადგილებში, სადაც სტიქია სრულიადაც არ უწყობდა ხელს მშენებელთა წარმატებას, დაკალება შეასრულეს. აღინიშნა აგრეთვე ამიერკავკასიის „ტრანსმშენის“, „საქჰიდროენერგომშენის“ ტრესტების, რესპუბლიკის მშენებლობის სამინისტროს მთელი რიგი ტრესტების კარგი მუშაობა.

მშენებელთა მუშაობა საქართველოს კომპარტიის XXV ყრილობაზე მკაცრად, მაგრამ ხასორმლიანად გაკრიტიკეს. და აქედან მათ უახლოეს დროში უნდა გამოიტანონ საჭირო დასკვნები, ძირფულად გარდაქმნან თავიანთი საქმიანობა, რათა მკვიდრად გაუმჯობესონ მისი შედეგები. თათბირზე ხაზგასმით აღინიშნა, რომ მშენებლებს ამ საქმეში უფრო ქმედითი დახმარება უნდა გაუწიონ პარტიულმა კომიტეტებმა.

თათბირის შედეგები შეიჯამა საქართველოს კომპარტიის ცენტრალური კომიტეტის მეორე მდივანმა გ. ვ. კოლბინმა.

თათბირის მუშაობაში მონაწილეობდნენ საქართველოს კომპარტიის ცენტრალური კომიტეტის მდივანი ზ. ა. ნჩხეიძე, საქართველოს სსრ მინისტრთა საბჭოს თავმჯდომარის პირველი მოადგილე შ. დ. ციანავა, საქართველოს სსრ მინისტრთა საბჭოს თავმჯდომარის მოადგილე ვ. ი. ვადაჭკორია.

(საქინფორმი).

სკკპ XXV ყრილობის უელასნველრად

მეათე ხუთწლედს — ჩვენი შრომა, ფითაგონება!

სოციალისტური შეჯიბრების დღიური

მეათე ხუთწლედის 1976 ეკონომიკური ბიულეტენი

შეჯიბრების მასობრიობა, რიტმულად, მაღალეფექტურად მუშაობა — აი საუკეთესო საჩუქარი მშობლიური პარტიის XXV ყრილობას!

მოწინავე გამოცდილების სკოლა

ცნობილია, რომ ესტონელმა მწველავმა შარშან სკკპ ცენტრალური კომიტეტის გენერალური მდივნის ამხანაგ ლ. ი. ბრეჟნევის მისალოცი წერილი მიიღო, რომელშიც იგი ესტონელ მწველავს უალოცავს ახალ შრომითს გამარჯვებას და უსურვებს შემდგომ წარმატებას. ყოველივე ამან მე დამაინტერესა, გაზეთის საშუალებით გავეცანი ესტონელი თანამოსაქმის გამოცდილებას და მასთან შეჯიბრებაში ჩავები; ამასთან მისი მაგალითით დავიწყე მუშაობა — 50 ძროხას ვწველი მანქანების გამოყენებით. ახლა წითელწყაროს რაიონში ლეიდა პეიპსის მაგალითით ბევრი რიგი მწველავი მუშაობს და საკმაო წარმატებასაც აღწევენ. პარტიის წითელწყაროს რაიკომმა მოიწონა ჩვენი ინიციატივა შეჯიბრებაში ჩაბმის შესახებ და დაავალა რაიონის კოლმეურნეობებს ფართოდ დაენერგათ წარმოებაში ესტონელი მწველავის გამოცდილება. ამ გამოცდილების გამოყენებით რაიონის მეცხოველეებმა საკმაო წარმატებები მოიპოვეს, რის მეოხებითაც გადამეტებით შესრულდა რძის წარმოების რაიონული გეგმა.

მაგრამ თუ ახლის არ გაეცანი მოწინავის გამოცდილებას, თუ საკუთარი თვალით არ ნახე, როგორ შრომობს იგი, ისე საქმე მთლად წინ ვერ წავ. „ნახვა სჯობს ნათქვამსაო“ რომ იტყვიან, სწორედ ასეა. მაინტერესებდა ყველაფერი ადგილზე ჩემი თვალით მენახა. ლეიდას მწველას ესტონეთში სიამოვნებით დავთანხმდი. მთელი ეს გზა წითელწყაროდან ვალიანდამდე, რომელიც 3.000 კილომეტრს აღწევს, თითქმის შეუმჩნეველად გავიარეთ, მოუთმენლად ველოდით ლეიდასთან შეხვედრის წუთებს, ყოველივე იმის ნახვას, რაც თითქმის წარმოდგენილი გვქონდა.

ჩემს ესტონელ კოლეგასთან

ესტონელი მწველავის ლეიდა პეიპსის ახალი რეკორდები

გამოცდილების გასაცნობად მოდიოდნენ პარტიის გარდაბნის რაიკომის პირველი მდივანი გურამ ლოლაძე, ხართიშალის მერძევეობის საბჭოთა მეურნეობის მწველავი ქეთევან ქარჩაძე, წითელწყაროს ორჯონიკიძის სახელობის კოლმეურნეობის თავმჯდომარე მიხეილ ალადაშვილი. მათი სურვილი იყო გაეცნოთ არა მარტო ესტონელი მწველავი, არამედ მთლიანად ის მეურნეობა, სადაც იგი მუშაობს, მეთოდები, რომლებითაც ისინი აღწევენ შრომის მაღალნაყოფიერებას, რენტაბელობას, პროდუქციის მაღალ ხარისხს.

აი თუნდაც იმ ბრიგადამ, სადაც ლეიდა პეიპსი მუშაობს, 1975 წელს 490 ტონა რძე მოწველა, ანუ ერთ ძროხაზე საშუალოდ 5.395 კილოგრამი. ეს თითქმის ოთხჯერ აღემატება ჩვენი რესპუბლიკის საშუალო მაჩვენებელს.

ვალიანდის რაიონის საბჭოთა მეურნეობა „ვალიანდი“, რომელსაც ჩვენ ვესტუმრეთ, 1971 წელს ორი საბჭოთა მეურნეობისა და ორი კოლმეურნეობის ბაზაზე ჩამოყალიბდა. აერთიანებს 400 კომლს. მათგან 612 მუშაა. 8.500 ჰექტარი სავარგულიდან ნახევარი სახნავი. მეურნეობას ჰყავს 4.200 სული მსხვილფეხა რქიანი პირუტყვი, მათ შორის 1.450 სული ძროხაა. შარშან მიღებულია 5.800 ტონა რძე — სამჯერ მეტი, ვიდრე ჩვენს კოლმეურნეობაში. შრომატევად საშუშაოთა კომპლექსური მექანიზაციის, შრომის მაღალი ორგანიზაციისა და დისციპლინის შედეგად მიღწეულია პროდუქციის თვითღირებულების შემცირება. ცენტნერი რძის თვითღირებულება შეადგენს 16,5 მანეთს, ხორცისა — 13,5 მანეთს (შესაბამისად ჩვენს კოლმეურნეობაში კი რძე — 22,8, ხორცი — 14,2 მანეთი დაგვიჯდა). ვალიანდის საბჭოთა მეურნეობის ფულადი შემოსავალი გასულ წელს 3.060.000 მანეთი, ხოლო მოგება ერთი მილიონი მანეთი იყო.

მეურნეობაში, კერძოდ მერძევეობის იმ ბრიგადაში, სადაც ლეიდა პეიპსი მუშაობს, კარგად არის განაწილებული შრომა. ყველას თავისი საქმე აქვს მიჩენილი და უფუყმანოდ, მაღალ დონეზე ასრულებენ მას, ანაზღაურებაც შესრულებული სამუშაოს მიხედვით ხდება.

მწყემს-ტრაქტორისტს ევალება ეზოდან ბინაში საკვების შემოტანა, ნაკელის გამტანი ტრანსპორტიორით პირუტყვის სადგომის დასუფთავება. საკვების დამრიგებელი რაციონის მიხედვით საკვებს ანაწილებს საკვებურებში. მორიგე-მომვლელი აწესრიგებს და ასუფთავებს რძის მილგაყვანილობას, ინვენტარს, პირუტყვს. მწველავი ლეიდა პეიპსი მხოლოდ წველის პირუტყვს დღეში ორჯერ — დილით და საღამოს, ოთხ ხაწველ აპარატს არგებს პირველ ოთხ ძროხას, სანამ მეოთხეს მოარგებდეს, პირველი უკვე ასრულებს თავის ფუნქციას, მერე პირველ აკრეგატს ხსნის და გადაიკვლევ მეხუთეზე, ასე თანმიმდევრულად ანაცვლებს ხაწველ აპარატებს, სულ 100 ძროხას წველის. თვითეულ წველას 3 საათსა და 10 წუთს უნდება. ერთჯერად 100 ძროხიდან 850-900 კილოგრამ რძეს იღებს. რძე ხელშეუხებლად, ძროხის ცურიდან ჰერმეტიულად დახურული მინის მილებით პირდაპირ მიდის ავტოცისტერნაში: ასეთ პირობებში, ცხადია გამორიცხულია რძის გაჭუჭყიანება.

ხაინტერესოა შრომის ანაზღაურების პრინციპი. ეს ხდება მიღებული რძის რაოდენობის მიხედვით. ერთი ცენტნერი რძის მიღებაზე მწველავი იღებს 75 კაპიკს, მწყემსი-ტრაქტორისტი და საკვების დამრიგებელი თვითეული — 59 კაპიკს, მორიგე მომვლელი — 37 კაპიკს. ამრიგად, ისინი თვეში ხაშუალოდ 200-დან 250 მანეთამდე იღებენ.

ერთი რამ, რაც მისვლისთანავე შევნიშნეთ, არის წესრიგი, ხისუფთავე ყველგან და ყველაფერში! ყველა დიდი პასუხისმგებლობით, მონდომებით, ხიყვარულით ეკიდება თავის საქმეს. განსაკუთრებით სუფთად ინახავენ ძროხებს. ეამაყებათ, როცა ისინი ხისუფთავისაგან ბზინავენ. ჰაყვთ „ესტონური წითელი“ ჯიშის საქონელი. თვითეული მათგანის წონა 600-700 კილოგრამია.

ყველა ძროხას აქვს თავისი ბარა. ამ ბარას ერთ მხარეს ძროხის სახელი და რაციონი (რომელიც ეძლევა წველადობის მიხედვით) აწერია, ხოლო მეორეზე აღირიცხება ყოველდღიური წველადობა, რძის ცხიმის პროცენტი, თვითღირებულება.

ლეიდა პეიპსი კარგი მეოჯახეც არის. შინ მიგვიწვია. ვინახულეთ მისი ხაცხოვრებელი სახლი, ოჯახი: ჰყავს სამი ვაჟიშვილი, უფროსისგან კი — შვილიშვილი. ჩემს საქართველოში, სოფელ ჯაფარიძის კოლმეურნეობაში მოწვევას ლეიდა ხიამოვნებით დათანხმდა.

ესტონეთში, ჩემს კოლეგასთან სტუმრობით ერთხელ კიდევ დავრწმუნდი, რომ გასაკეთებელი ჯერ კიდევ ბევრი გვაქვს, ბევრი რამ შეგვიძლია ვისწავლოთ ერთმანეთისაგან. მე ყოველივე ჩავინიშნე და ვფიქრობ განვახორციელო ცხოვრებაში, დაწერილებით გადავცე ადგილზე ჩემს თანამოსაქმეებს.

გულახდილად მინდა ვთქვა, რომ ჩვენს ბრიგადაში, რომელიც უკვე ერთი წელია ლეიდა პეიპსის მეთოდით მუშაობს, ყველაფერი ისე არ არის, როგორც იქ. მაგალითად, შრომა ბრიგადის შიგნით არასწორად გვაქვს განაწილებული. ერთნი მეტად არიან დატვირთულნი, მეორენი ნაკლებად. ხანგრძლივია ძროხების წველის პროცესი, მაღალია რძის თვითღირებულება, ზოგჯერ ირღვევა ხარისხიც.

საქართველოს ყველა მეცხოველეს, ჩემს თანამოსაქმეებს მინდა მივმართო და ვთხოვო, რომ ახალი ხუთწლედის პირველივე დღეებიდან ლეიდა პეიპსის მაგალითით ფართოდ გავაჩაღოთ სოციალისტური შეჯიბრება, გამოვიყენოთ ყველა რეზერვი და საშუალება რძის წარმოების გასაადიდებლად. ამისათვის პირველ რიგში საჭიროა ფერმებში ჩატარდეს რეკონსტრუქცია, მოვამზადოთ მექანიზატორები, რომლებიც შეუფერხებლად ამუშავებენ მანქანებს, რომ ესტონელი თანამოსაქმის მაგალითით თვითეულმა მწველავმა მოწველოს 50-100 ძროხა. მხოლოდ ამ გზით გავადიდებთ წველადობას, შევქმნით პროდუქტების სიუხვეს.

ველი თქვენს პასუხს, ძვირფასო თანამოსაქმენო!

ზაირა ალხანიშვილი,

წითელწყაროს რაიონის ჯაფარიძის კოლმეურნეობის მწველავი, სოციალისტური შრომის გმირი, საქართველოს კომპარტიის XXV ყრილობის დელეგატი.

* * *

სურათზე: ლეიდა პეიპსი მუშაობის დროს.

მკთ თავი ისაახელეს

ლილოს გიგანტის მშენებლები

დამთავრდა რესპუბლიკაში უდიდესი თბილისის ლილოს ხახლთხამშენებლო კომბინატის საწარმოო კორპუსების მშენებლობა და მოწყობილობის დამონტაჟება. მეათე ხუთწლედის პირველი დღეებიდანვე აგრეგატების გამოცდისა და ცალკეული კვანძების გამართვის შემდეგ ხახლთმშენებლობის გიგანტის პირველი რიგი მზა პროდუქციას უშვებს.

კომბინატის პირველი რიგის წლიური წარმადობა 132 ათასი კვადრატული მეტრი საცხოვრებელი ფართობია. ეს ნიშნავს, რომ კომბინატის პროდუქციით წლის განმავლობაში 70-ზე მეტი რვასართულიანი კორპუსები ანუ 5.300-ზე მეტი ბინა აშენდება, რომლებშიც შესახლდება 21.500 კაცი.

როცა ლილოს გიგანტი მწყობრში მთლიანად ჩადგება, მისი წლიური სიმძლავრე 800 ათას კვადრატულ მეტრს შეადგენს.

სურათზე: მოწინავე მშენებლები (მარცხნიდან): ხუროთმოძღვარი ი. წიკლაური, მემონტაჟე ა. მეტრეველი, მებეტონე მ. ფილიპეი, კალატოზი ა. ხალბაშვილი, ხუროთმოძღვარი ქ. ქართველიშვილი, მებეტონე გ. ქიტიაშვილი და მშენებელთა კომპლექსური ბრიგადის ბრიგადირი, ხუროთმოძღვარი დ. ერკოშვილი.

ე. ეზინოვის ფოტო (საქინფორმის ფოტოქრონიკა).

მოვამზადებთ 30.000 მექანიზატორს!

სოფლის მშრომელთა ახალი მიჯნები

დამკვრელური შრომით, დიდი ვალდებულებებით უპასუხებენ სოფლის მშრომელები პარტიის XXV ყრილობისათვის სკკპ ცენტრალური კომიტეტის პროექტს, სსრკ ქაღშირის მინისტრთა საბჭოს, საკავშირო პროფსაბჭოსა და სრულიად საკავშირო ალკკ ცენტრალური კომიტეტის დადგენილებას „წარმოების ეფექტიანობის ამაღლებისა და მუშაობის ხარისხის გაუმჯობესებისათვის“ — 1976 წლის სახალხო-სამეურნეო გეგმის წარმატებით შესრულებისათვის საკავშირო სოციალისტური შეჯიბრების შესახებ“.

„რესპუბლიკის სოფლის მეურნეობის მიერ მიღწეულ წარმატებათა შენარჩუნებასა და გამრავლებაში მნიშვნელოვანი როლი უნდა შეასრულონ მექანიზატორებმა. იმაზე, თუ რამდენად ხარისხიანადაა შეკეთებული ტექნიკა, რამდენად უნარიანად იყენებენ მათ, მინდვრებში, პლანტაციებში, ბალ-ვენახებში სამუშაოთა ჩატარების ვადებსა და ხარისხზე დამოკიდებულია მიწათმოქმედების კულტურის ამაღლება, თვითეული ჰექტარის გამოსავლიანობა. ეს უნდა ითქვას, რადგან ტრაქტორებს, კომბაინებს, სათეს და ნიადაგდასამუშავებელ აგრეგატებს ჩვენში ყოველთვის სრული სიმძლავრით ვერ იყენებენ. უფრო მეტიც, სოფელი მექანიზატორთა დიდ ნაკლებობას განიცდის. ბევრ კოლმეურნეობასა და საბჭოთა მეურნეობაში არ არის მოგვარებული ტრაქტორების ორცვლიანი მუშაობა, რადგან აკლიათ მექანიზატორები. საკმარისია ითქვას, რომ ამის გამო რესპუბლიკაში ცდება ყოველი მეათე ტრაქტორი.

ყოველივე ამას მოსდევს ხვნათესვის, ნათესებისა და მრავალწლიანი ნარგავების დამუშავების ვადების გაჭიანურება, სასოფლო-სამეურნეო სამუშაოთა ხარისხის დაქვეითება, რაც გავლენას იხდენს მოსავალზე.

მექანიზატორებით ტექნიკის უბრუნველყოფის დიდმნიშვნელოვანი პრობლემის გადაჭრას, ტრაქტორების, მოსავლის ასაღები მანქანების, სათესი და ნიადაგდასამუშავებელი აგრეგატების ეფექტიანი გამოყენებისათვის, მინდვრის სამუშაოთა მაღალი ხარისხისათვის სოციალისტური შეჯიბრების გაწლას მიეძღვნა სიღნაღის, აბაშისა და გალის რაიონების სოფლის მეურნეობის მუშაკთა კრებები.

კრებებზე მთელი სიმწვავით იდგა სხვადასხვა პროფილის მექანიზატორთა კადრების მასობრივი მომზადების ორგანიზაციის საკითხი. ორატორთა გამოსვლებს წიერ ზოლად გასდევდა აზრი: მექანიზატორის არც ერთი სამუშაო დღე, არც ერთი სამუშაო საათი ფუჭად არ უნდა იარგადოს. დღეკანდელი დევიზია — „თუ სოფლად ცხოვრობ, უნდა შეგეძლოს ტექნიკის მართვა!“

კრებების მონაწილეებმა იკისრეს გადდებული ვალდებულებანი, რომლებიც მიზნად ისახავენ, რომ ყველა კოლმეურნეობა, საბჭოთა მეურნეობა, „საკსოფლტექნიკის“ რაიონული გაერთიანებანი და განყოფილებანი უზრუნველყონ მექანიზატორთა კადრებით, რათა ტექნიკა ორ ცვლად მუშაობდეს. რესპუბლიკის მანქანა-ტრაქტორის პარკს ორცვლიანი მუშაობის დროს დასჭირდება 30.000 მექანიზატორი.

ვალდებულებებში გათვალისწინებულია წარმოების ეფექტიანობის შემდგომი ზრდა, თვითეული მექანიზატორისა და კოლექტივის მიერ მეათე ხუთწლედის პირველი წლისა და მთლიანად ხუთწლეულის დაგალებათა უთუო შესრულება.

კრებების მონაწილეებმა მოუწოდეს რესპუბლიკის სოფლის მეურნეობის ყველა მუშაკს აქტიურად ჩაებან მექანიზატორთა კადრების მასობრივი მომზადებისათვის, მიწათმოქმედებისა და მეცხოველეობის პროდუქტების წარმოებისა და დამზადებაში ახალი წარმატებების მიღწევისათვის ლაშქრობაში.

იკისრეს:

ხიღნაღის რაიონი

— მეათე ხუთწლედის ორ წელიწადში მოვამზადებთ ხხვადასხვა პროფილის 800 მექანიზატორს ხუთწლეულისათვის გათვალისწინებული 695-ის ნაცვლად;

— მექანიზატორის ხაქმეს შევასწავლით ახალგაზრდობას, მათ შორის 40 ქალიშვილს;

— „საქსოფლტექნიკის“ წნორის გაერთიანებასთან, ულიანოვსკის სარემონტო ხახელოსნოსთან, ბოდბისხევისა და მაღაროს კოლმეურნეობებთან შევქმნით ტრაქტორისტთა მოსამზადებელ ზონალურ კურსებს — თვითეულს 100 ტრაქტორისტისათვის;

— შევქმნით ტექნიკას დაუფლებული კადრების რეზერვს, რათა დროულად და საუკეთესო აგროტექნიკურ ვადებში ჩავატაროთ უმნიშვნელოვანესი ხასოფლო-სამეურნეო სამუშაოები — თესვა, მოსავლის აღება და სხვ;

— პარტიის რაიკომის, მშრომელთა დეპუტატების რაიონული საბჭოს აღმასკომის აპარატის მუშაკებისათვის, რაიონული ორგანიზაციებისა და დაწესებულებების სპეციალისტებისა და მოსამსახურეებისათვის შევქმნით ტრაქტორის მართვის კურსებს.

ბაბაშის რაიონი

— მეათე ხუთწლედის ორ წელიწადში მოვამზადებთ ხხვადასხვა პროფილის 500 მექანიზატორს ხუთწლეულისათვის გათვალისწინებული 280-ის ნაცვლად;

— „საქსოფლტექნიკის“ რაიონულ განყოფილებასთან, სუჯუნისა და ზანათის საბჭოთა მეურნეობებში, აბაშის ეთერზეთების საბჭოთა მეურნეობა-ქარხანაში, სოფლების ნორიოსა და ტყვირის კოლმეურნეობებში შევქმნით სამთვიან მუდმივმოქმედ მექანიზატორთა მოსამზადებელ კურსებს, რომელთაგან თვითეული მოამზადებს 100 მექანიზატორს.

— მექანიზატორის პროფესიას შევასწავლით ახალგაზრდობას, მათ შორის 50 ქალიშვილს;

— პარტიის რაიკომის, მშრომელთა დეპუტატების რაიონული საბჭოს აღმასკომის აპარატის მუშაკებისათვის, აგრეთვე რაიონული ორგანიზაციებისა და დაწესებულებების მოსამსახურეებისა და სპეციალისტებისათვის შევქმნით ტრაქტორის მართვის კურსებს.

გალის რაიონი

— მეათე ხუთწლედის ორ წელიწადში მოვამზადებთ ხხვადასხვა პროფილის 700 მექანიზატორს ხუთწლეულისათვის გათვალისწინებული 640-ის ნაცვლად;

— შევქმნით ტექნიკას დაუფლებული კადრების რეზერვს, რათა დროულად და საუკეთესო აგროტექნიკურ ვადებში შევასრულოთ დიდმნიშვნელოვანი ხასოფლო-სამეურნეო სამუშაოები;

— რაიონული პარტიული, საბჭოთა, პროფკავშირული ორგანიზაციებისა და დაწესებულებების სპეციალისტებისა და მოსამსახურეებისათვის შევქმნით ტრაქტორის მართვის მოკლევადიან კურსებს. (საქინფორმი).

გაზეთების ფურცლებზე

ცოცხალი

საქართველოს კომპარტიის XXV ყრილობის დელეგატმა რევაზ ჩიქვილაძემ ხარატის პროფესია ქუთაისის № 4 პროფტექნიკურ ხასწავლებელში შეისწავლა, შემდეგ კი თავისი ცოდნა ქუთაისის საავტომობილო ქარხანაში განამტკიცა. მან 1968 წელს გელათის ტრანსფორმატორების ქარხანაში დაიწყო მუშაობა და მას შემდეგ უწენოდ მუშაობს.

მეათე ხუთწლედის ბოლოსათვის ქარხანა, სადაც ნოვატორი რ. ჩიქვილაძე მუშაობს საერთო პროდუქციის მოცულობის 70 პროცენტს ხარისხის ნიშნით გამოუშვებს. 1977 წლიდან სერიულად დამზადდება ახალი კონსტრუქციის ხახარატო ტრანსფორმატორები.

საქართველოს კომპარტიის XXV ყრილობის დელეგატი ვ. ჩიქვილაძე შრომის ტემპს ყოველდღიურად ამაღლებს, რათა ახალი წარმატება მოიპოვოს მეათე ხუთწლედში.

ჟიათურის მაღაროელი

ალექსანდრე ჭიოლაძემ პირველად კალინინის სახელობის მაღაროში დაიწყო მუშაობა, სწრაფად დაეუფლა ჭერის მართვის რთულ პროფესიას, მალე მოწინავეთა რიგებში ჩადგა. 1958 წელს ახალი ითხეისის მაღაროში გადავიდა სამუშაოდ. მაშინ ეს საწარმოო გეგმას ვერ ასრულებდა. აქ იგი დაეუფლა მაღაროელის ყველა პროფესიას. ამჟამად ვეტერანი მაღაროელი მეორე საწარმოო უბანში მუშაობს გვირაბგამყვანად და ცვლის დავალებას 130-140 პროცენტით ასრულებს.

ლენინის ჯილდო

მძლავრი სატრაქტორო-სამანქანო პარკი აქვს ვლადიკავკაზის კოლმეურნეობა „ლენინის ანდერძს“.

მეათე ხუთწლედში კიდევ უფრო იზრდება მექანიზაციის როლი. ერთი წუთითაც არ წყდება საქმიანი ფუსფუსი კოლმეურნეობის სატრაქტორო პარკში, სადაც სასოფლო-სამეურნეო ტექნიკა „იზამთრებს“. მექანიზატორები არემონტებენ ტრაქტორებს, მისაბმელ მანქანა-იარაღებს, სამი ტრაქტორი კაპიტალურად შეაკეთეს „საქსოფლტექნიკის“ რაიონული გაერთიანების მექანიზატორებმა. ამჟამად ვლადიკავკაზელები არემონტებენ ხაკიდ გუთნებს, სასხურებელ აპარატებს, სახნისებს. 24 საკიდი გუთნიდან უკვე წესრიგშია მოყვანილი 15, შეკეთებულია 5 სასხურებელი აპარატი.

მწვავე სიგნალი

იანვარში ჩამორჩენა

საშენ მასალათა მრეწველობის სამინისტროს აჯამეთის სილიკატური აგურის ქარხნის კოლექტივმა იანვრის გეგმას 74 ათასი მანეთის პროდუქცია დაკლო, კასების ცემენტის ქარხანამ — 68 ათასი მანეთისა.

მსუბუქი მრეწველობის სამინისტროს თელავის ძაფსაღები ფაბრიკის კოლექტივმა იანვრის გეგმა 95,2 პროცენტით შეასრულა — ვერ გამოუშვა 76 ათასი მანეთის ნაწარმი, ქუთაისის ტყავფეხსაცმლის კომბინატმა კი — 210 ათასი მანეთისა.

მუშებრივნის სამინისტროს თბილისის № 3 რკინაბეტონის ნაკეთობათა ქარხანაში გამოუშვეს 100 ათასი მანეთით ნაკლები პროდუქცია, ვიდრე იანვრის დავალება ითვალისწინებდა, ცხინვალის № 4 რკინაბეტონის ნაკეთობათა ქარხანაში გეგმას 20 ათასი მანეთის პროდუქცია დააკლდა, ხოლო ბათუმის სახლთსამშენებლო კომბინატში — 20 ათასი მანეთისა.

აბდილოგრივი მრეწველობის სამინისტროს ბათუმის ტექნიკური რეზინის ნაკეთობათა ქარხანაში იანვრის დავალება სანახევროდაც ვერ შეასრულეს — დაიკლეს 51 ათასი მანეთის პროდუქცია.

სოხუმის ქიმიურმა ქარხანამ ცუდად დიიწყო იანვარი, დავალება 51,4 პროცენტით შეასრულა, სახელმწიფოს დააკლო 156 ათასი მანეთის პროდუქცია.

სამტრედიაში ჩამორჩენილ თბილისის სახეხი ჩარხების ქარხანა. იანვარში დავალების შესრულების მაჩვენებელი 33,1 პროცენტია — აქ ვერ გამოუშვეს გეგმიური 174 ათასი მანეთის პროდუქცია.

თუ ამ რეგერვს ავამოქმედებთ...

ხახალხო მეურნეობის განვითარების მეათე ხუთწლედის ძირითადი მიმართულებანი ითვალისწინებს ლეგირირებული ფოლადების და შენადნობების წარმოების შემდგომ ზრდას. ბუნებრივია, დღის წესრიგში დგება ამ ხაჭიროების მაღნების მოპოვების გაფართოების აუცილებლობა, რომელიც დაკავშირებულია ბევრი პრობლემური საკითხის „გადაჭრასთან.

საქართველოს კომპარტიის XXV ყრილობაზე ითქვა, რომ „ჭიათურის მარგანეცის მრეწველობის კომპლექსში და ზესტაფონის ფეროშენადნობთა ქარხანაში განხორციელდება ღონისძიებები მარგანეცის კონცენტრატებისა და ფეროშენადნობთა ხარისხის გაუმჯობესებისათვის, მარგანეცის მოპოვების გაფართოებისათვის ალბად სიმძლავრეთა შევსების გათვალისწინებით“.

ამ პრობლემის გადასაწყვეტად უაღრესად დიდი მნიშვნელობა აქვს მარგანეცის ღარიბი მაღნების მასობრივად გამოყენებას ფეროშენადნობთა წარმოებაში, რადგან ახლა ჭიათურაში გამოუყენებლად დასაწყობებულია ასეული ათასობით ტონა ასეთი მადანი, რომელთა გამოღებაზე და გამდიდრებაზე დიდძალი თანხებია დახარჯული, ეს კი არასასურველ გავლენას ახდენს ხამთო-მადნო კომბინატის საფინანსო მდგომარეობაზე, იმ ვალდებულებათა პირნათლად შესრულებაზე, რომელიც სოციალისტური შეჯიბრებით არის ნაკისრი.

ფეროშენადნობთა წარმოების დღევანდელ ტექნოლოგიაში ძირითადად უმადესი ხარისხის მანგანუმის მაღნებს იყენებენ ღარიბი მაღნების უმნიშვნელო დამატებით. ღარიბი მაღნების გამოყენება ფეროშენადნობთა წარმოებაში მოითხოვს დამატებით გადამუშავებას, რაც ეწვევა ტექნიკურ-ეკონომიური მაჩვენებლების გაუარესებას. მართალია, მეტალურგებს ხელს აძლევთ უმაღლესი ხარისხის ბეროკსიდული მაღნების გამოყენება, მაგრამ ასეთი „ნედლეულის დეფიციტის გამომეორებენ მათ იძულებულნი ხდის დაუყოვნებლივ შეიმუშაონ ტექნოლოგია ყველა სახის კონცენტრატების რაციონალურად გამოყენებისათვის.

პრობლემის ერთი ნაწილი უკვე გადაჭრეს სამთოელებმა და გამამდიდრებლებმა. საწარმოო ცდებით დადგინდა, რომ კარბონატული და დაჟანგული მაღნებისაგან მიიღება კონცენტრატები, რომლებიც შეიძლება სხვადასხვა ფეროშენადნობთა წარმოებაში გამოვიყენოთ. ჭიათურაში ეს საკითხი პრაქტიკულადაც გადაწყდა. მწყობრში ჩადგა კარბონატული და დაჟანგული მაღნების გამამდიდრებელი თბილისი. სამთო საწარმოებში მაღნების სელექციური დამუშავება ხდება ცალკეული სახეების მიხედვით და იღებენ შესაბამის კონცენტრატებს.

ღარიბი კონცენტრატების ფეროშენადნობთა წარმოებაში გამოყენების ტექნოლოგიის დასამუშავებლად დიდი კვლევითი სამუშაოები ჩაატარა საქართველოს სსრ მეცნიერებათა აკადემიის მეტალურგიისა და პოლიტექნიკურმა ინსტიტუტებმა ზესტაფონელ მეტალურგებთან ერთად.

სამეცნიერო-კვლევითი ცდებით და დაბალი სიმძლავრის ღუმელებზე საწარმოო ცდებით შემუშავებულია სხვადასხვა ტექნოლოგიური ვარიანტი. პირველი შედეგები დამაკმაყოფილებელია. ის

სრულყოფილად გამოვიყენოთ ღარიბი სანედლეულო ნიადაგები

◆

ტექნოლოგია მომავალში კიდევ უფრო დაიხვეწება.

შავი მეტალურგიის მრეწველობაში დღეისათვის პირველი რიგის ამოცანა ის არის, რომ გამოინახოს იაფფასიანი და ეფექტური ნახშირბადიანი აღმდგენლები. ეს პრობლემა განსაკუთრებით მწვავედ დგას ჩვენს რესპუბლიკაში, რადგან ადგილობრივი მოპოვების ნახშირის უმეტესობა უკოქსოდაა. ამის გამო ზესტაფონის ფეროშენადნობთა ქარხანას კოქსი დონბასიდან შემოაქვს და ოდენ ბევრ უხერხულობასთან, დაბარკოლებასთან არის დაკავშირებული.

ქარხნის მეტალურგებმა, საქართველოს სსრ მეცნიერებათა აკადემიის მეტალურგიის ინსტიტუტის კომპლექსური გამოკვლევებისა და მოდიფიკატორების ლაბორატორიის თანამშრომლებთან ერთად აწარმოეს ცდები ტყიბულის ნახშირის თერმული დამუშავებისა და მათი კომპლექსური შენადნობების დნობების ტექნოლოგიაში გამოსაყენებლად. მიღებული შედეგები ფრიად საყურადღებო და მაღალი.

ქარხანას ქვანახშირის დიდი ხანწარმოო მასშტაბით თერმული დამუშავების საშუალება ჯერ აქვს. სასურველი იქნება „ურალენერგოგარემოსდაცვის“ მიერ დაპროექტებული კოქსის უწყვეტი მიღების ღუმელის აგება ტყიბულში. ეს დიდ ეკონომიურ ეფექტს მისცემს რესპუბლიკას.

ღარიბი სანედლეულო წიაღისეულის გამოყენების პრობლემა დაუყოვნებლივ გადასაჭრელია. იმიტომ რომ ამ ნედლეულის მომხმარებელი — ზესტაფონის ფეროშენადნობთა ქარხანა, ყოველწლიურად ზრდის თავის სიმძლავრეებს. მეათე ხუთწლედში ნაკარუდეანი მეოთხე საამქროს ყველა ღუმელის სიმძლავრე 16,5 მეგავატიდან გაიზარდოს 22,5 მეგავატამდე, ამავე საამქროში უნდა ჩადგეს მწყობრში ორი მძლავრი 33-33 მეგავატი სიმძლავრის საღნობი ღუმელები მოძველი წლის ბოლოსათვის. ეს კი მოითხოვს დიდ სანედლეულო ბაზას, და, ეს დეფიციტი რომ საკრძალობრივ არ გახდეს, ამთავითვე უნდა გადაიჭრას ყველა სახის პრობლემა.

ვ. სულამანიძე,

ჭიათურის მანგანუმის სამთომადნო კომბინატის დირექტორის მოადგილე გამდიდრების დარგში,

ი. ცქიტიშვილი.

ფეროშენადნობთა ქარხნის ტექნიკური განყოფილების უფროსი,

ო. ნიჟაბაძე,

„კომუნისტის“ ხაკ. კორ.

დიმიტროველთა მუშური სიტყვა

მხოლოდ მაღალხარისხოვანი პროდუქცია — ასეთია მათი გადაწყვეტილება

თბილისის დიმიტროვის სახელობის საავიაციო ქარხნის წარმოების მოწინავე მუშაკები გაეცნენ პარტიის XXV ყრილობისათვის სკკპ ცენტრალური კომიტეტის პროექტს „სსრ ქაღშირის სახალხო მეურნეობის განვითარების 1976-1980 წლების ძირითადი მიმართულებანი“ და მზარი დაუჭირეს მოსკოვის ვლადიმერ ილიასძის სახელობის ელექტროტექნიკური ქარხნის მუშათა ინიციატივას, რომლებმაც გადალეს სოციალისტური შეჯიბრება დევიზით „ხარისხის ხუთწლეულს — მუშური გარანტია!“. დიმიტროველებმა გადაწყვიტეს სისტემატურად შეასრულონ საწარმოო დავალებანი მაღალ დონეზე, სრული მოცულობით და დადგენილ ვადებზე ადრე.

ქარხნის ყველა საამქროში გამართულ კრებებსა და მიტინგებზე იკისრეს ვალდებულებანი, რომ საწარმოო ურთიერთობაში პრეტენზიებს კი არ წაუყენებენ, არამედ დაეხმარებიან და მხარში ამოუდგებიან ერთმანეთს, ყოველდღიური შრომით ხელს შეუწყობენ ქარხნის სხვადასხვა ქვეგანყოფილებისა და სამსახურების შეთანხმებულ მუშაობას, ყველა საამქროსა და მთელი საწარმოს აწყობილ რითმულ საქმიანობას.

გადაწყდა გაიმაღლოს მომრაობა მუშური გარანტიის ბრიგადების შესაქმნელად, რომლებიც უზრუნველყოფენ არა მარტო ბირადი საუშაოს მაღალ ხარისხს, არამედ მომიჯნავე კოლექტივების, მთელი ტექნოლოგიური ნაკადის წარმატებით მოქმედებას.

თბილისის დიმიტროვის სახელობის საავიაციო ქარხნის კოლექტივმა მოუწოდა თბილისისა და რესპუბლიკის საწარმოთა ყველა მუშას, ინჟინერ-ტექნიკურ მუშაკსა და მოსამსახურეს მხარი დაუჭირონ მოსკოვის ვლადიმერ ილიას-ძის სახელობის ელექტროტექნიკური ქარხნის კოლექტივის თოსნობას, რომელმაც გაბალა შეჯიბრება დევიზით: „ხარისხის ხუთწლედს — მუშური გარანტია“, არა მარტო ვადამდე შეასრულონ ყველა საწარმოო დავალება, არამედ მხოლოდ მაღალხარისხოვანი პროდუქციაც გამოუშვან. (საქინფორმი).

პროპაგანდისტთა თათბირ-სემინარი

საქართველოს კომპარტიის ცენტრალური კომიტეტის და თბილისის კომიტეტის პოლიტიკური განათლების რესპუბლიკურ სახლში გაიმართა პროპაგანდისტებისა და ამიერკავკასიის რკინიგზის კომუნისტური შრომის სკოლების მეთოდიკური საბჭოების თავმჯდომარეების თათბირ-სემინარი, რომელიც მიეძღვნა სკკპ ცენტრალური კომიტეტის 1975 წლის დეკემბრის პლენუმის მასალებისა და საქართველოს კომპარტიის XXV ყრილობის გადაწყვეტილებების საკითხებს.

თათბირ-სემინარი შესავალი სიტყვით გახსნა საქართველოს პროფსაბჭოს მდივანმა, კომუნისტური შრომის სკოლების ხელმძღვანელობის საზოგადოებრივი მეთოდიკური საბჭოს თავმჯდომარემ რ. ჯაფარიძემ.

მოხსენება „სკკპ ცენტრალური კომიტეტის 1975 წლის დეკემბრის პლენუმის მასალებისა და საქართველოს კომპარტიის XXV ყრილობის გადაწყვეტილებათა პროპაგანდის ამოცანები“ გააკეთა საქართველოს კომპარტიის ცენტრალური კომიტეტის პროპაგანდისა და აგიტაციის განყოფილების გამგემ გ. ბეფინეიშვილმა.

ამიერკავკასიის რკინიგზის სამმართველოს უფროსმა გ. ქადაგიძემ დამსწრეთ გააცნო მეათე ხუთწლედში ამიერკავკასიის რკინიგზის ტრანსპორტის განვითარების პერსპექტივები.

„სოციალური განვითარებისა და ხალხის ცხოვრების დონის ამაღლების პროგრამა“ — ასეთი იყო დოცენტ ლ. ხაბურზანიას მოხსენების თემა.

მოხსენება „1971-1975 წლებში საქართველოს სახალხო მეურნეობის განვითარების ძირითადი შედეგები და მეათე ხუთწლედის ამოცანები“ წაიკითხა საქართველოს სსრ მინისტრთა საბჭოს სახელმწიფო საგეგმო კომიტეტის თავმჯდომარის მოადგილემ, საქართველოს მეცნიერებათა აკადემიის აკადემიკოსმა ი. მიქელაძემ.

ამიერკავკასიის რკინიგზის სატრანსპორტო მილიციის სამმართველოს უფროსმა ო. ქოჩლაძემ თავისი სიტყვა მიუძღვნა სოციალისტური საკუთრების დაცვისა და საბჭოთა კანონიერების განმტკიცების ამოცანებს.

დოცენტ თ. ოდიოლოკაძის მოხსენების თემა იყო პედაგოგიკისა და ფსიქოლოგიის ელემენტები პროპაგანდისტულ საქმიანობაში.

„სსრ კავშირის ლენინური საგარეო პოლიტიკა მშვიდობისა და სოციალური პროგრესის პოლიტიკაა“ — ამ თემაზე მოხსენება წაიკითხა დოცენტმა ა. ციციშვილმა.

დამსწრეთ ერთმანეთს გაუზიარეს აზრები პროპაგანდისტული მუშაობის საკითხებზე. საოკეანოსო პროპაგანდისტები — მეცხრე ხუთწლედის მოწინავენი დაჯილდოვდნენ სიგელებითა და ფასიანი საჩუქრებით. (საქინფორმი).

ალვაჯარდოთ სამშობლოს პატრიოტები

უკვე რამდენიმე წელია სსრ კავშირის მინისტრთა საბჭოს დადგენილებით ჩვენი ქვეყნის საშუალო სკოლებსა და პროფესიულ-ტექნიკური განათლების სისტემის სასწავლებლებში შემოღებულია მოსწავლეთა დაწყებითი სამხედრო მომზადება, ეს, კერძოდ, იმით არის გამოწვეული, რომ ჩვენი შეიარაღებული ძალების რიგებში სამხედრო სამსახური სამიდან ორ წლამდე შემცირდა. ქალიშვილები და ბაბუკები დაწყებით სამხედრო მომზადებას გადიან სკოლაში. თეორიულ და პრაქტიკულ მეცადინეობებზე, რასაც ჩვენს რესპუბლიკაში აწარმოებენ სამხედრო ხელმძღვანელები, რომელთა უმრავლესობა თადარიგის ოფიცრებია, რომლებმაც გაიარეს სახელოვანი საბრძოლო ცხოვრების გზა, ქალიშვილებსა და ბაბუკებს ზრდიან დიადი სოციალისტური სამშობლოს უანგარო სამსახურის სულისკვეთებით, პატრიოტიზმის, ინტერნაციონალიზმის, ხალხის, სამშობლოს წინაშე მოვალეობისა და პასუხისმგებლობის გრძნობის სულისკვეთებით.

სამხედრო-პატრიოტული მუშაობის მდგომარეობის საკავშირო დათვალიერების შედეგების მიხედვით ჩვენმა საუბარმაკამ პირველი ადგილი დაიკავა.

დათვალიერება მოეწყო სამ ეტაპად. პირველი მიეძღვნა სსრ კავშირის შექმნის 50 წლისთავს, მეორე და მესამე — პიტლერულ ფაშიზმზე ჩვენი ქვეყნის გამარჯვების 30 წლისთავს. დაწყებითი სამხედრო მომზადების დათვალიერების შედეგების მიხედვით მოწინავე სკოლების დირექტორები დაჯილდოვდნენ სრულიად საკავშირო ალკკ ცენტრალური კომიტეტის, სსრ კავშირის განათლების სამინისტროს, არმიის, ავიაციისა და ფლოტის ხელშემწყობი ნებაყოფლობითი საზოგადოების ცენტრალური კომიტეტის, გაზეთ „იზვესტიის“, ამიერკავკასიის წითელდროშოვანი სამხედრო ოლქის სარედაქციოს და სამხედრო ოლქის სარედაქციოს ერესპუბლიკურ პედაგოგიური საზოგადოების დიპლომებითა და სიგელებით.

ეს ჯილდოები საზეიმო ვითარებაში გადაეცათ რესპუბლიკურ სამეცნიერო-პრაქტიკულ კონფერენციაზე, რომელიც მუშაობდა ორ დღეს თბილისში. (საქინფორმი).

ნიაში სკოლა გაიხსნა

ბამი, ნია-გრუზინსკაია. („კომუნისტის“ საკუთარი). იანვრის ბოლოს პირველად დაირეკა ნია-გრუზინსკაიას რვაწლიანი სკოლის ზარი. მისი მოსწავლეები არიან „საქბამმშენის“, აგრეთვე აქ ახლახან ჩამოსახლებული „ანგარმშენის“ № 581 სამშენებლო-სამონტაჟო მატარებლის მშენებლთა შვილები. სკოლის დირექტორი პედაგოგი, სპორტის დამსახურებული ოსტატი ნადეჟდა დვალიშვილი.

ჯერჯერობით სკოლის ოცი მოსწავლე მშენებელთა კლუბში სპეციალურად გამოყოფილ ოთახებში მეცადინეობს, ვიდრე ახალი რვაწლიანი სკოლის შენობა არ აიგება.

„ხაქბამშენის“ კოლექტივმა იკისრა სკოლის მშენებლობა ვადაზე ადრე დაამთავროს.

სსრ კავშირის თავდაცვის სამინისტროში

5 თებერვალს დამთავრდა ამერკავკასიის სამხედრო ოლქის სარდალმა, პროტუგალიის რევოლუციური საბჭოს წევრმა, ბრიგადის გენერალმა ვასკუ ლორენსუმ, რომელიც გამოვდა ერთ-ერთი საარტილერიო პოლკის სამხედრო მოსამსახურეთა წინაშე, ხაზგასმით აღნიშნა, რომ პორტუგალიის შეიარაღებულ ძალებს კვლავაც აკისრიათ პასუხისმგებლობა ამ ქვეყნაში ისეთი ვითარების უზრუნველყოფისათვის, რომელიც საჭიროა დემოკრატიული რეფორმის განსამტკიცებლად.

ბეირუთი

● ლიბანის დედაქალაქსა და მთელ ქვეყანაში კვლავაც შედარებით მშვიდი ვითარებაა. გრძელდება მდგომარეობის თანდათანობით ნორმალიზაციის პროცესი.

ამ ბოლო დღე-ღამეში შესამჩნევად გააქტიურდა ბეირუთის საქმიანი ცხოვრება. გაიხსნა საწარმოთა და სავაჭროთა დაახლოებით 75 პროცენტი, მოწესრიგდა დედაქალაქის მომარაგება სურსათით და ბენზინით. ორშაბათს გაიხსნება ბეირუთის საზღვაო ნავსადგური, ხოლო ბანკები ქვეყნის საქმიანი აქტივობის, ეს ბარომეტრი — ნორმალურ საქმიანობას განაახლებენ 12 თებერვალს.

მეხიკო

● აქ გაიხსნა ლათინური ამერიკის ქვეყნების ერთობის ყრილობა, რომლის მუშაობაში მონაწილეობენ კონტინენტის 16 ქვეყნის პოლიტიკურ და საზოგადოებრივ ორგანიზაციათა დელეგაციები.

ყრილობა განიხილავს ისეთ საკითხებს, როგორიცაა ბრძოლა ლათინური ამერიკის ბუნებრივი სიმდიდრის დასაცავად, სახელმწიფოთა საშინაო საქმეებში ჩაურევლობა, მშვიდობიანი თანაარსებობა, რეგიონის ქვეყნების ეკონომიური ინტეგრაციის მიღწევა და სხვა პრობლემები.

ჟენევა

● გაერთიანებული ერების ორგანიზაციის ადამიანის უფლებათა კომისიის 32-ე სესიის მონაწილეებმა დაიწყეს ეკონომიური, სოციალური და კულტურული უფლებების საკითხის განხილვა.

მასობრივი მიჯვინგი ნანჯერში

პარიზი, 6 თებერვალი. (საკადრო). დღეს საღამოს ნანტერში, ზემო სენის დეპარტამენტის ადმინისტრაციულ ცენტრში, გაიმართა საერთაშორისო სოლიდარობის მასობრივი მიტინგი. ნანტერის ყრილობათა სასახლის უზარმაზარი დარბაზი აიესო მშრომელებით, რომლებიც შეეკრიბნენ საფრანგეთის კომუნისტური პარტიის XXII. ყრილობაზე ნიმოსული მთელი რიგი მოძმე კომუნისტური და მუშათა პარტიების დელეგატებთან შეხვედრაზე. მიტინგი გახსნა საფრანგეთის კომპარტიის ცენტრალური კომიტეტის წევრობის კანდიდატმა საფრანგეთის კომპარტიის, ამ დეპარტამენტის ფედერაციის მდივანმა **პ. სოტიუარამ.**

მიტინგის მონაწილენი გულთბილად მიესალმნენ საბჭოთა კავშირის კომუნისტური პარტიის დელეგაციას სკკპ ცენტრალური კომიტეტის პოლიტბიუროს წევრის, სკკპ ცენტრალური კომიტეტის მდივნის ა. პ. კირილენკოს მეთაურობით, კოლუმბიის, ლიბანის, ირანის, ლუქსემბურგის, ნორვეგიის მოძმე პარტიათა დელეგაციებს, გვინეისა და მწვანე კონცხის კუნძულების დამოუკიდებლობის აფრიკელთა პარტიის, დამოუკიდებლობისათვის მებრძოლი აფრიკელთა სახალხო ლიგის (ანგოლა) წარმომადგენლებს.

მიტინგზე სიტყვა წარმოთქვა საბჭოთა კავშირის კომუნისტური პარტიის დელეგაციის მეთაურმა, სკკპ ცენტრალური კომიტეტის პოლიტბიუროს წევრმა, სკკპ ცენტრალური კომიტეტის მდივანმა **ა. პ. კირილენკომ,** რომელსაც შეკრებილნი ხანგრძლივი ტაშით შეხვდნენ.

ამხ. ა. პ. კირილენკოს სიტყვა

ძვირფასო ამხანაგებო!

საერთაშორისო სოლიდარობის ეს მიტინგი, რომელიც მოწვეულია საფრანგეთის კომპარტიის XXII ყრილობასთან დაკავშირებით, გაიმართა დიდსშესანიშნავ დღეს, 6 თებერვალს. 1934 წლის ამ დღეს თქვენი ქვეყნის მშრომელებმა საფრანგეთის კომუნისტური პარტიის ხელმძღვანელობით გადჭრით მოიგერიეს ფაშისტური პუტჩი, საძირკველი ჩაუყარეს სახალხო ფრონტის გამარჯვებას, რომელიც იმ პირობებში ფაშიზმისა და ომის საფრთხის წინააღმდეგ, მშვიდობისათვის, დემოკრატიისა და სოციალიზმისათვის ბრძოლის ახალი ფორმა იყო. ეს დღეს მოგვაგონეს პარტიის ვეტერანებმა, რომლებიც ყრილობას მიესალმნენ.

ნება მიბოძეთ საბჭოთა კომუნისტების, ჩვენი პარტიის ცენტრალური კომიტეტის სახელით გულთბილად, ძმურად მოგესალმოთ თქვენ, და თქვენი სახით საფრანგეთის კომუნისტებს, ყველა მშრომელს. სკკპ ცენტრალური კომიტეტის გენერალურმა მდივანმა ამხანაგმა ლ. ი. ბრეჟნევმა, რომელიც პირადად გვთხოვდა სალამს და ყოველივეს საუკეთესოს გისურვებთ, მთხოვა, მეთქვა, რომ გულთბილად ივონებს თქვენს ქვეყანაში ვიზიტების დროს გამართულ შეხვედრებს საფრანგეთის კომუნისტური პარტიის ხელმძღვანელებთან და ფრანგ ხალხთან.

ზუსტად ექვსი წლის წინათ შესაძლებლობა მომეცა გამოესულიყავი თქვენი პარტიის XIX ყრილობაზე. ეს საერთაშორისო მუშათა კლასის ბელადის ვ. ი. ლენინის დაბადების მე-100 წლისთავისა და საფრანგეთის კომუნისტური პარტიის შექმნის 50-ე წლისთავის წელი იყო და მაშინ ეს ორი თარიღი გაერთიანდა შესანიშნავ ლოზუნგში, რომლითაც ყრილობა გაიმართა: „ლენინზმისადმი საფრანგეთის კომპარტიის ერთგულების 50 წელი“.

ჩვენ, საფრანგეთის კომპარტიის XXII ყრილობაზე საბჭოთა კავშირის კომუნისტური პარტიის წარმომადგენლები დიდად აგვიაღლვა მხურვალე შეხვედრამ, რომელიც მოგვიწყვეს ყრილობის დელეგატებმა, და თქვენმა შეხვედრამ, ნანტერში, დიდი და შეკავშირებული პარტიული ორგანიზაციაა, რომელსაც სახელი გაითქვა თავისი რევოლუციური ტრადიციებით. გვინდა გაგიზიაროთ პირველი შთაბეჭდილებები თქვენი ყრილობის შესახებ და გითხრათ, თუ რით ცხოვრობს დღეს საბჭოთა ხალხი.

როგორც იცით, მაღე, ამ თვის დამლევს, მუშაობას დაიწყებს საბჭოთა კავშირის კომუნისტური პარტიის XXV ყრილობა. ყრილობა მიეძღვნება საბჭოთა სოციალისტური საზოგადოების განვითარების ძირეულ საკითხებს. იგი შეაჯამებს გასული მეცხრე ხუთწლედის (1971-1975 წლების) შედეგებს და განსაზღვრავს საშინაო და საგარეო პოლიტიკის მომავალ ამოცანებს.

სავსებით გასაგებია, რომ ყოველივე, რასაც თვითეული ჩვენი ხუთწლედის მანძილზე მივაღწიეთ, მარტო ამ პერიოდის აღმშენებლობითი შრომის შედეგი არ არის. ეს არის მთელი იმ გზის განზოგადებული შედეგი, რომელიც ჩვენმა ქვეყანამ განვლო 1917 წლის ოქტომბრის შემდეგ.

ჩვენმა ხალხმა, მისმა ახალგაზრდა თაობამ კარგად იციან: ყველაფერი, რასაც მათ დღეისათვის მიაღწიეს, შეუძლებელი იქნებოდა რომ არ გაემარჯვებინა ოქტომბრის რევოლუციას კომუნისტური პარტიის ხელმძღვანელობით, რომ არ გაგვნადგურებინა იმპერიალისტი ინტერვენტები და შინაგანი კონტრრევოლუციის ძალები, რომ არ ყოფილიყო პირველი ხუთწლედების გმირული საქმეები. ან განა შეიძლება დავიწიწყოთ, თუ რა დიდი როლი შეასრულა ისტორიაში ფაშიზმზე გამარჯვებამ, რომლის 30 წლისთავი შარშან აღნიშნა მთელი მსოფლიოს პროგრესულმა საზოგადოებრიობამ!

გზა, რომელიც საბჭოეთმა განვლო, ძნელი ბრძოლებისა და უკანონი აღმშენებლობითი გმირობის გზაა. და თქვენთვის, ამხანაგებო, გასაგები უნდა იყოს, რატომ არის, რომ საბჭოთა ადამიანები ლენინური პარტიის საქმის ესოდენ მტკიცე ერთგულებას იჩენენ, ესოდენ მხურვალედ აღიქვამენ და მხარს უჭერენ მის პოლიტიკას, ესოდენ გულწრფელად, საქმით უპასუხებენ მის მოწოდებებს.

თქვენთვის, ალბათ, ისიც გასაგებია, თუ რატომ ეუფრთხილდებით ასე სოციალიზმის მონაპოვრებს, ესოდენ მტკიცედ რატომ ვაძლევთ საკადრის პასუხს ყველა მის მოწინააღმდეგეს. და ამასთან ერთად თქვენ უნდა იცოდეთ, რომ ჩვენ ძმურად ვეკიდებით ნამდვილ მეგობრებს, მეგობრებს, რომლებსაც ჩვენი ესმით, ჩვენთან სოლიდარული არიან გაჭირვების ჟამს და გამარჯვებათა სასახარულო დღეებში.

სკკპ XXV ყრილობას ჩვენი ქვეყანა დიდი მიღწევებით ეგებება. წარმატებით დავამთავრეთ მეცხრე ხუთწლედი და ამით ახალი დიდმნიშვნელოვანი ნაბიჯი გადავდგით წინ კომუნიზმის გზაზე. კონკრეტულ მონაცემებს აქ არ მოვიყვან — მათ შესახებ წერდა „ლუმანიტე“.

მიღწევები, რომლებიც საბჭოთა ხალხმა მოიპოვა ეკონომიკაში, მშრომელთა კეთილდღეობის გაუმჯობესებაში, მეცნიერებისა და კულტურის განვითარებაში, ისეთი დიდი მასშტაბისაა, რომ მათ დუმილით ვერ აუვლი გვერდს, და ისინიც კი, ვინც ჩვენს მიმართ მტრულ პოზიციებს ადგას, იძულებული არიან აღიარონ, რომ საბჭოთა ეკონომიკა ვითარდება მყარი და სწრაფი ტემპით, რომ მისთვის უცხოა დაქვეითება და კრიზისები.

ჩვენს ქვეყანაში — და ამას მინდა განსაკუთრებით გავუსვა ხაზი — ყველაფერი, რასაც აწარმოებენ ქარხნებსა და მინდვრებში, რასაც ქმნიან სამეცნიერო ინსტიტუტებსა და ლაბორატორიებში, — კეთდება ხალხისა და თვითეული მოქალაქის საკეთილდღეოდ. ცხოვრების დონის ამაღლება ჩვენში ისევე გეგმაზომიერად და განუხრელად ხორციელდება, როგორც სახალხო მეურნეობის განვითარება.

გასულ ხუთწლედში მნიშვნელოვნად გაიზარდა ხელფასი, პენსიები, დახმარება, სტიპენდიები. ამის შედეგად რეალური შემოსავალი ერთ სულ მოსახლეზე თითქმის მეოთხედით გაიზარდა. 50 მილიონი კაცი გადავიდა ახალ კეთილმოწყობილ ბინებში. და უმთავრესი ის არის, რომ საბჭოთა ადამიანი, თავიანი ქვეყნის ბატონ-პატრონი, რწმენით მეპყრობს ხვალინდელ დღეს. იცი, რომ მომდევნო წლები მას მოუტანს შემდგომ კეთილდღეობას განვითარებულ სოციალისტურ საზოგადოებაში.

ჩვენი მოწინააღმდეგენიც კი იძულებული არიან დაწერონ, რომ საბჭოთა კავშირში უკვე 40 წელზე მეტი ხანია არ არსებობს უმუშევრობა, რომ ათწლეულების განმავლობაში ერთ დონეზეა მოსმარების უმნიშვნელოვანესი პროდუქტების ფასები, ბინის ქირა, ტრანსპორტით მგზავრობის ღირებულება და სხვ. მაშინ როცა განვითარებულ კაპიტალისტურ ქვეყნებში ასეა 17 მილიონზე მეტი უმუშევარია. მარტო ბოლო ოთხი წლის მანძილზე ამ ქვეყნებში სურსათის ფასები 40-60 და ზოგან 100 პროცენტით გაიზარდა. შემთხვევითი როდია, რომ 1975 წელსაც დასავლეთის ქვეყნებში კვლავ იფეთქა გაფიცვებმა.

ამხანაგებო! საბჭოთა ხალხმა ძალიან ბევრი რამ გააკეთა, მაგრამ ამოცანები, რომლებსაც ჩვენი პარტია გვისახავს მეათე ხუთწლედში, მნიშვნელოვნად უფრო მაღალი, დიდი მოცულობისაა, ვიდრე რომელიმე წინა პერიოდში იყო.

ახლა ჩვენს ქვეყანაში მიმდინარეობს საყოველთაო სახალხო განხილვა სკკპ ცენტრალური კომიტეტის პროექტისა სკკპ XXV ყრილობისათვის „სსრ კავშირის სახალხო მეურნეობის განვითარების 1976-1980 წლების ძირითადი მიმართულებანი“. გადაშალეთ რომელიმე ჩვენი გაზეთი, რომელიმე ჩვენი ჟურნალი — ჩვენში კი ათასობით ჟურნალგაზეთი გამოდის ათეულ ენაზე— და ყველგან ნახავთ მშრომელთა სტატიებსა და წერილებს, რომლებიც ამ დოკუმენტს ეძღვნება. მას განხილავენ პარტიული ორგანიზაციები, შრომითი კოლექტივებისა და პროფკავშირულ ორგანიზაციათა კრებებზე.

მუშები, კოლმეურნეები, მოსამსახურეები, მეცნიერები, ინჟინრები, ტექნიკოსები, რომლებიც ერთსულოვნად იწონებენ ამ დოკუმენტს, ამავე დროს გამოთქვამენ ზენიშვნებს და ბევრ მნიშვნელოვან წინადადებებს. ამით მკაფიოდ ვლინდება საბჭოთა დემოკრატიის არსი, რომლის პირობებში თვითეულ მშრომელს აქვს უფლება მონაწილეობა მიიღოს ხალხის ცხოვრების ისეთ დიდმნიშვნელოვან პრობლემათა გადაჭრაში, როგორიცაა ახალი ხუთწლედის შემუშავება, და აქტიურად სარგებლობს ამ უფლებით.

სკკპ ცენტრალური კომიტეტის ამ პროექტში კონკრეტულად აისახა პარტიის ხაზი — ხალხის კეთილდღეობის განუხრელი გაუმჯობესების, საბჭოთა ადამიანების ცხოვრებისა და შრომის პირობების გაუმჯობესების, პიროვნების განვითარების ყველაზე ხელშემწყობ შესაძლებლობათა შექმნის ხაზი. ჩვენ მომავალშიც პრაქტიკულად განვახორციელებთ ამ ხაზს, ხორცს შევასხამთ დევიზს, რომელიც გამოხატავს სოციალიზმის არსს — „ყველაფერი ადამიანისათვის, ადამიანის კეთილდღეობისათვის!“.

ჩვენი პარტია თანამიმდევრულად ახორციელებს სოციალისტური დემოკრატიის შემდგომი განვითარების კურსს. ამ ბოლო წლებში მნიშვნელოვნად გაფართოვდა საბჭოების ფუნქციები, გაიზარდა მშრომელთა დეპუტატების როლი და ავტორიტეტი. კიდევ უფრო განვითარდა და წარმატებით მოქმედებს წარმოების მართვაში მშრომელთა მონაწილეობის სისტემა, აგრეთვე სახალხო კონტროლის არჩევითი ორგანოების განშტოებული სისტემა. გაიზარდა პროფკავშირთა მნიშვნელობა, რომლებსაც აქვთ საკანონმდებლო ინიციატივის უფლება, მონაწილეობენ წარმოების დაგეგმვისა და ორგანიზაციის შრომისა და ხელფასის, სოციალური დაზღვევის საკითხთა გადაჭრაში, ზედამხედველობას უწევენ შრომის კანონმდებლობის, უსაფრთხოების ტექნიკის წესების დაცვას.

საბჭოთა დემოკრატია, რომელიც ფართო ასპარეზს აძლევს მასების აღმშენებლობითს ენერგიას, უზრუნველყოფს ხალხის შინაგან შეკავშირებას, ხელს უწყობს სოციალისტური წყობილების განმტკიცებას, ჩვენი სახელმწიფოს ძლიერების ზრდას. ეს კი, თავის მხრივ, საშუალებას გვაძლევს განვამტკიცოთ საბჭოთა კავშირის პოზიციები მშვიდობისათვის, იმპერიალიზმის წინააღმდეგ ბრძოლაში. ამით ჩვენ მძლავრ მხარდაჭერას ვუწევთ სხვა ქვეყნების შრომელ . ბასებს, ყველა ხალხს, ვინც იბრძვის თავის უკეთესი მომავლისათვის.

ძვირფასო ამხანაგებო! თქვენთვის კარგად ცნობილია, საბჭოთა კავშირის საგარეო პოლიტიკა, სიტყვები „მშვიდობის პროგრამა“ დღეს დედამიწის ყველა კუთხეში იცინ. რიცა ამ პროგრამას სახადგა, სკკპ XXIV ყრილობა თვალისწინებდა არა მარტო ჩვენი ქვეყნის, არამედ აგრეთვე ყველა ხალხის ინტერესებს. მივვაწინა, რომ ჩვენი ქვეყნის უშიშროება, კეთილდღეობა და პროგრესი შეიძლება მთლიანად იყოს უზრუნველყოფილი მხოლოდ მაშინ, როცა მშვიდობა მტკიცე იქნება მთელ მსოფლიოში.

იმ მიზნების განხორციელებისათვის ბრძოლაში, რომლებიც მშვიდობის პროგრამაში აისახა, სოციალისტური ქვეყნების, კომუნისტური და მუშათა მოძრაობის მთელი მშვიდობისმოყვარე ძალების ერთობლივი მეცადინეობით მიღწეულია მნიშვნელოვანი შედეგები.

აქედან მთავარი შედეგი ის არის, რომ თავიდან ავიცილეთ ახალი მსოფლიო ომის საფრთხე. ღირსშესანიშნავი გამარჯვება მოიპოვა ვიეტნამელმა ხალხმა. ჩაქრა ომის კერები მთელ სამხრეთ-აღმოსავლეთ აზიაში. ჰელსინკის სრულიად ევროპის თათბირი დიდმნიშვნელოვანი წინგადადგმული ნაბიჯი იყო ჩვენი კონტინენტის ხალხთა საიმედო უშიშროების უზრუნველყოფის გზაზე. ევროპის კონტინენტზე მიმდინარე პოზიტიურ ცვლილებებში დიდ როლს ასრულებს საბჭოთა კავშირისა და საფრანგეთის ურთიერთობის განვითარება.

დიდი მნიშვნელობა აქვს იმას, რომ დაიდო პირველი შეთანხმებანი, რომელთა მიზანია გამალებული შიიარაღების რეალური აღკვეთა. საბჭოთა კავშირ-ამერიკის ამსწრნანდელი მოსკოვის მოლაპარაკება აუმჯობესებს ამ მიზნისაკენ შემდგომი წინაღელის ბერსპექტივებს.

ყოველივე ამისათვის რომ მიგვეღწია, შეუნელებელი დაძაბულობით იბრძოდნენ ჩვენი პარტია, მისი ცენტრალური კომიტეტი, საბჭოთა ადამიანები დიდად აფასებენ პარტიის, პირადად ლენინდ ილიას ძე ბრეჟნევის მოღვაწეობას, რომლებიც კლასობრივი, ინტერნაციონალისტური პოზიციებიდან წყვეტენ საერთაშორისო პოლიტიკის ძირეულ პრობლემებს, უკომპრომისოდ იცავენ სოციალიზმის ინტერესებს.

მსოფლიოს პროგრესულმა საზოგადოებრიობამ მოიწონა მშვიდობის მსოფლიო საბჭოს გადაწყვეტილება ამხანაგ ლ. ი. ბრეჟნევის იმ ოქროს მედლით დაჯილდოების შესახებ, რომელიც თქვენნა თანამემამულის, გამოჩენილი მეცნიერის, მშვიდობის შთაგონებული მებრძოლის, კომუნისტ ფრედერიკ ჟოლიო-კიურის სახელობისაა. ეს კიდევ ერთხელ ხაზგასმით აღნიშნავს, თუ რა მნიშვნელობა აქვს მშვიდობის მომხრეებს, ყველა იმ ადამიანის შეკავშირებასა და აქტივობას, ვინც მზად არის თავდადებით იბრძოლოს ხალხთა უშიშროების განმტკიცებისათვის, მათი დემოკრატიული განვითარებისა და სოციალური პროგრესისათვის.

ბრძოლა მშვიდობის განმტკიცებისათვის დღესაც ისევითვე აქტუალური და დიდმნიშვნელოვანი ამოცანაა, როგორიც ეგზენ იყო, ყველამ ვიცით, რომ იმპერიალიზმის ბუნება არ შეცვლილა. რეაქციისა და აგრესიის ძალებს დღესაც სურთ ხელი შეუშლონ დაძაბულობის შენელების პროცესს, უკან, „ცივი ომისაკენ“ შეაბრუნონ საერთაშორისო ურთიერთობის განვითარება.

სრულიად ევროპის თათბირის შემდეგ და განსაკუთრებით ახლა, ჩვენი ყრილობის წინ, დაძაბულობის შენელების მოწინააღმდეგენი განსაკუთრებით გააქტიურდნენ, ცდილობენ ჩირქი მოსცხონ საბჭოთა კავშირის საგარეო პოლიტიკას, მშვიდობისა და დაძაბულობის შენელების პოლიტიკას, რომელსაც იგი თანამიმდევრულად ახორციელებს, მის ბრძოლას ჰელსინკში მიღწეული შეთანხმებების განხორციელებისათვის.

ამასთან ერთად დასავლეთის ბევრ ქვეყანაში დიდი აურ-ზაური ატეხეს სოციალისტურ ქვეყნებში „ადამიანის უფლებათა დაცვაზე“. ამ კამპანიის ნამდვილი მიზეზი საიდუმლოება არ არის. ამ შემთხვევაში ეს არის მორიგი ცდა ჩირქი მოსცხონ სოციალიზმის სინამდვილეს და იდეალებს, არეულობა შეიტანონ პროგრესული ძალების რიგებში, შერიღონონ კაპიტალის ქვეყნებში მშრომელთა უფლებების დარღვევები, ფართო მასების ყურადღება ჩამოაშორონ თავისუფლებისა და დემოკრატიის ძირეულ პრობლემებს.

ძირეული პრობლემა კი ის არის, რომ უზრუნველყოთ მშრომელთა გათავისუფლება ექსპლოატაციისა და ჩაგვრისაგან. იქ, სადაც არსებობს ადამიანის მიერ ადამიანის ექსპლოატაცია, რა ფორმითაც უნდა ხორციელდებოდეს იგი, არ არის და არც შეიძლება იყოს ნამდვილი დემოკრატია, არ არის და არც შეიძლება იყოს ნამდვილი თავისუფლება, და ამ ფაქტს ვერ დაფარავენ ვერავითარი ფორმალური პროცედურებით თუ ინსტიტუტებით.

მარტო ექსპლოატაციისაგან განთავისუფლება არის ადამიანის ისეთი ძირითადი უფლებების საიმედო გარანტია, როგორიცაა შრომის, უფასო სამედიცინო დახმარების უფლება, მრავალმხრივი, მათ შორის უმაღლესი განათლების, სოციალური უზრუნველყოფის უფლება, ფაბრიკებისა და ქარხნების, კოლმეურნეობებისა და სასწავლებლების, ქალაქებისა და რესპუბლიკების საქმეთა, მთლიანად ქვეყნის საქმეთა მართვაში მშრომელთა რეალური მონაწილეობის უფლება.

საბჭოთა სახელმწიფოს კანონები ზუსტად განსაზღვრავს და საიმედოდ უზრუნველყოფს პიროვნების ისეთ უფლებებსაც, როგორიცაა სიტყვის, პრესისა და კრებების თავისუფლება, სინდისისა და სარწმუნოების თავისუფლება, პიროვნებისა და საცხოვრებლის ხელშეუხებლობა. ყველა ეს უფლება და თავისუფლება სავსებით უზრუნველყოფილი აქვთ საბჭოთა მოქალაქეებს. ასეთია რეალური საბჭოთა სინამდვილე.

მართალია, ჩვენ არა გვაქვს ზოგიერთი ეგრეთწოდებული „თავისუფლება“. საქმე ის არის, რომ ჩვენს ქვეყანაში მოქმედებს, მაგალითად კანონი, რომელიც კრძალავს ყველა ფორმის ომის პროპაგანდას. საბჭოთა სახელმწიფო, მუშათა, კოლმეურნეთა, ინტელიგენციის სახელმწიფო კრძალავს აგრეთვე ხალხთა მტრობის, რასიზმის, ძალადობისა და ამორალობის პროპაგანდას, რა ეტიკეტითაც უნდა იყოს შენიღბული ასეთი პროპაგანდა.

საბჭოთა ხალხი, რომლის ნებას გამოხატავს ჩვენი სოციალისტური სახელმწიფოს კანონები, კატეგორიულად წინააღმდეგია, რომ მოქმედების თავისუფლება მიენიჭოთ იმათ, ვინც ზიანს აყენებს სოციალისტურ საზოგადოებას და ქვეყნის უმშრომლებას, ვინც თავისი რეაქციული მიზნების მისაღწევად არ თაკილობს უშუალო ურთიერთობას იმპერიალისტურ ძირგამთხრელ ცენტრებთან და საზღვარგარეთის კონტრრევოლუციურ ორგანიზაციებთან.

საბჭოთა ადამიანები, რომლებიც იცავენ სოციალიზმის მონაპოვრებს, ხელმძღვანელობენ იმით, რომ შეგნებული აქვთ ისტორიული პასუხისმგებლობა თავიანთი ქვეყნის მომავლისათვის, ეს მიაჩნიათ თავიანთ პატრიოტულ და ინტერნაციონალურ მოვალეობად.

მოგაგონებთ, რომ ოქტომბრის რევოლუციის გამარჯვების შემდეგ არცერთი დღე არ ყოფილა, რომ ღვარძლიანად ცილს არ სწამებდნენ ჩვენს პარტიას, საბჭოთა სახელმწიფოს. რა მოხდა ამის შედეგად? დღეს ისტორიის სანაგვეზე აღმოჩნდა იმ მრავალრიცხოვანი და სხვადასხვა ჟურის საბჭოეთის მოწინააღმდეგეთა უმრავლესობა, რომლებიც მის წინააღმდეგ ილაშქრებდნენ. ჩვენი საბჭოთა ქვეყანა კი, რომელსაც ლენინის პარტია მეთაურობს, უკვე 60 წელია ძლევამოსილად მიდის წინ, იპყრობს სოციალურ-პოლიტიკური, ეკონომიური, მეცნიერული და კულტურული პროგრესის სულ უფრო მაღალ მწვერვალებს.

ჩვენი პარტია, ჩვენი ხალხი მომავლშიც განაგრძობენ კომუნიზმის მშენებლობას და მშვიდობიან შეტევას. თქვენთან ერთად ჩვენ კვლავაც ვიბრძოლებთ ევროპის მშვიდობის განმტკიცებისათვის, ჰელსინკში მიღებული დასკვნითი აქტის ყველა დებულების რეალიზაციისათვის. თქვენთან ერთად ვეიდებით ახლო აღმოსავლეთის პროგრესის სამართლიან მოწესრიგებას. განვაგრძობთ ბრძოლას გამალებული შეიარაღების შეწყვეტისათვის.

ჩემამდე აქ ბევრი ამხანაგი გამოვიდა — იმ ქვეყნების წარმომადგენლები, სადაც უმნიშვნელოვანესი ამოცანაა ბრძოლა სოციალური და ეროვნული დამოუკიდებლობისა და მშვიდობისათვის ყველა ბრძოლის ბურჯი და დამხმარეა მსოფლიო სოციალისტური სისტემა და უწინარეს ყოვლისა საბჭოთა კავშირი. სწორედ ამიტომ ანტისაბჭოურობა, რა ფორმითაც უნდა ვლინდებოდეს და საიდანაც უნდა მოიღოდეს იგი, — დანაშაულია მუშათა კლასისა და ხალხთა ინტერესების წინააღმდეგ“.

საბჭოთა კომუნისტები ჯეროვნად აფასებენ ასეთ პოზიციას, რომელიც კლასობრივი სოლიდარობისა და პროლეტარული ინტერნაციონალიზმის გამოვლინებად მიაჩნიათ.

ამხანაგებო! ჩვენი პარტია, მისი ცენტრალური კომიტეტი დიდად აფასებენ საფრანგეთის კომპარტიასთან სოლიდარობისა და ძმური მეგობრობის მჭიდრო ურთიერთობას, რომელსაც ღრმა ფესვები აქვს. საბჭოთა კავშირის კომუნისტური პარტია და საფრანგეთის კომპარტია, თვითეული თავის პირობებში, ერთად იბრძვიან მშვიდობისათვის, დემოკრატიისა და სოციალიზმისათვის, მსოფლიო კომუნისტური მოძრაობის შეკავშირებისათვის.

საბჭოთა კომუნისტები კვლავაც ყოველ ღონეს იხმარენ იმისათვის, რომ კიდევ უფრო მტკიცდებოდეს და ღრმავდებოდეს ჩვენი პარტიების სოლიდარობა და თანამშრომლობა, რომლებსაც საფუძვლად უდევთ მარქსიზმ-ლენინიზმისა და პროლეტარული ინტერნაციონალიზმის პრინციპები.

მთელი საბჭოთა ხალხი დიდ პატივს სცემს ფრანგ

ᲒᲐᲥᲝᲨᲘ ᲗᲑᲘᲚᲘᲡᲘᲡ ᲞᲠᲝᲡᲞᲔᲥᲢᲖᲔ

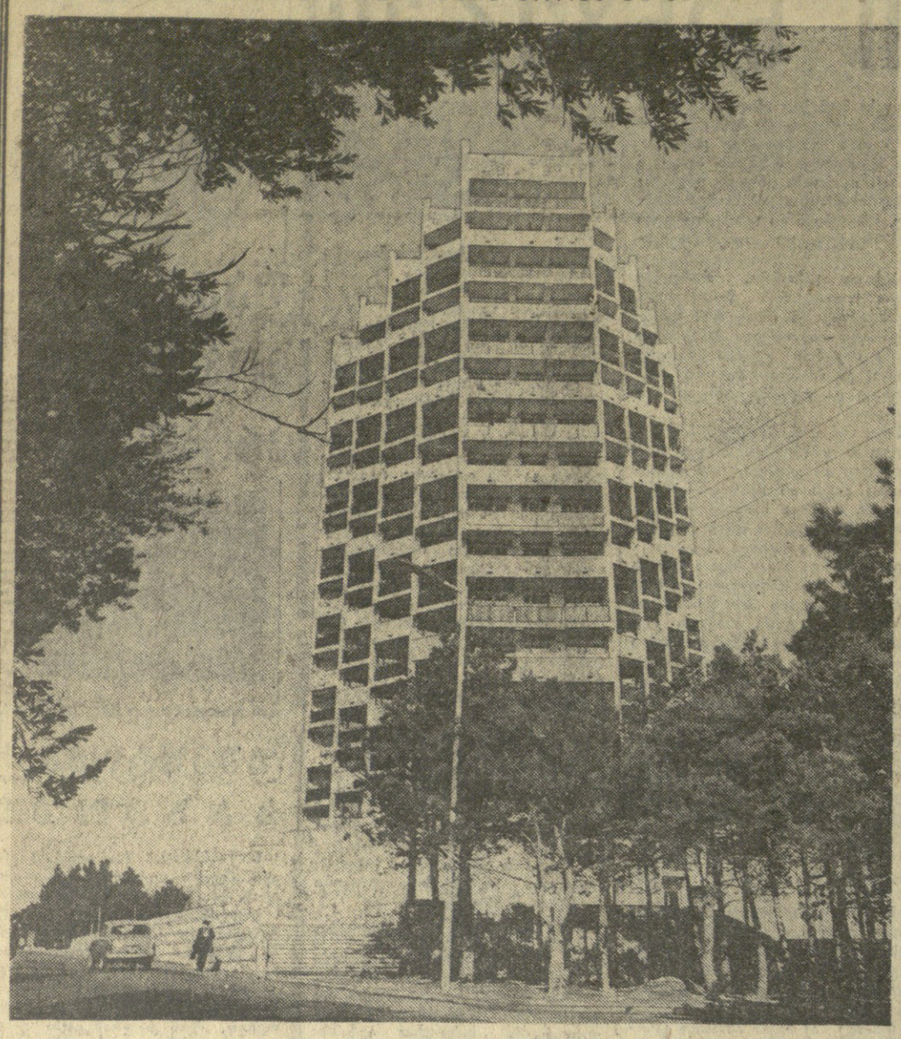

ᲔᲡ თექვსმეტსართულიანი საცხოვრებელი სახლი ბაქოში თბილისის პროსპექტზე აღმართული. შენობა მსუბუქი ბეტონით, ბეტონის მოსრიალე ყალიბების გამოყენებით არის აგებული. პროექტი დაამუშავეს მოსკოვში, საცხოვრებელი სახლების ტიპობრივი და ექსპერიმენტული დაპროექტების ცენტრალური სამეცნიერო-კვლევითის საპროექტო ინსტიტუტში. ინსტიტუტის თანამშრომლები საგანგებოდ სწავლობდნენ აზერბაიჯანის დედაქალაქის კლიმატურ პირობებს. არქიტექტურულ გადაწყვეტაში წარმატებით არის გამოყენებული ეროვნული მშენებლობის ელემენტები.

Ვ. ᲞᲐᲨᲩᲔᲜᲙᲝᲡ ფოტო (საკდესის ფოტოქრონიკა).

საქართველოს ძთა-ბაჩრი

ᲓᲘᲓᲗᲝᲕᲚᲝᲑᲐᲐ!

ᲐᲡᲔ ᲒᲐᲓᲐᲠᲩᲐ 44 ᲡᲘᲪᲝᲪᲮᲚᲘ

ᲥᲣᲗᲐᲘᲡᲘᲓᲐᲜ ᲐᲛᲮᲠᲝᲚᲐᲠᲘᲡᲐᲛᲘᲛᲐᲕᲐᲚ ᲐᲒᲙᲝᲛᲓᲐᲜᲩᲔᲑᲘᲡ ᲡᲐᲝᲠᲘᲡ ᲣᲚᲔᲚᲢᲔᲠᲘᲐᲚᲘᲡᲖᲔ თოვლის ზვავი გადაკეთა. ჩაიკეტა უკან დასაბუთებელი გზაცფენით გზის გაგრძელება ძნელი, თითქის ეკუძლებელი იანდა. პირველ დასახლებულ პუნქტამდე ოცდახუთაძდე კილოსეტრი, ფრიალო კლდესთან გაერთიანებული, თოვლის ხაძეკრით გადალესილი გზა, ყოველ წამს ზვავის ხოცვრების სამიზროეა და... ქვეკმოთ. რიონის უძირო ხეობა — აი ოთგორი ტრასა ედოთ ᲧᲝᲜ. მაგრამ აქ ლოდინი შეუძლებელი იყო. გადაწყდა — ერთად-ერთი გზაა იართ ᲧᲝᲜ, და ააც შეუდგა დილის შვიდ საათზე ორმოცდაოთხი ადამიანი უძალელს და ხიფათით სავსე გზას. მათი ᲧᲝᲜᲐᲫᲔᲓᲚᲝᲜᲚᲘ იკვეხეთ რაჟდენ დათვმეიძე და შაკრო კახთელაძე, რომელთა სიმარჯვეეს, გაძძლეობამ და თავგანწირვამ ბევრი გადაკეთა. მაგრამ საკეკოა აშკარად დასაღუპავად განწირულ მგზავრებს თავი დაეღწიათ ამ გასაჭირისათვის, რომ...

ამბროლაურის რაიონის მთელი ტექნიკა ამ დროს მობილიზებული იყო თბილისთან და ქუთაისთან დამაკავშირებელი გზების აღსადგენად. მეტად გაძნელდა ბუნების სტიქიასთან ბრძოლა. ქუთაისის მიმართულებით დაუყოვნებლივ გაიგზავნა დამატებითი ტექნიკა და მაძველი რაზმი გიორგი დვალის (ᲔᲚᲔᲫᲔᲓᲕᲐᲜᲔᲚᲘ), ო�ᲐᲠ ტკელდიანის, რევაზ ბეკაძის, გელა ოფოთიშვილის, რევაზ გულდახის და როსტომ ვოგოლაძის ეეაადგენლობით. ქვიშარის ჭალამდე თოვლისაგან გაᲬᲔᲜᲓᲘᲚᲘ გზა ავტომობილებით გაიარეს. შეიდგე კი ერთმანეთს თოკით გადაბმული, თბილი ტანსაცმლით და სურსათით დამძიმებული ზურგჩანთებით შეუდგნენ ცოცაო გზას. ფრთხილად, ᲐᲛᲐᲮᲘᲚᲐᲓ ᲭᲠᲘᲚᲘ საფეხურებს, ანდა თოვლს ტეკანიან უზარმაზარ ზვავებზე, როსლის მორღვევა ყოველ წუთს აროს მოსალოდნელი.

ასე გაიარეს ხუთამდე კილომეტრი. უკვე ბინდდებოდა, როცა ᲐᲗᲐ ᲛᲔᲥᲐᲜᲘᲚᲘᲡᲐ ძლივა გააᲐᲒᲝᲜᲐ ხმამ თოᲐᲓᲧᲝᲜᲐ... სიცივით გათოშილმა, შიმშილისა და დაღლილობისაგან დაᲡᲙᲔᲑᲣᲚმა მეზავრებმა მხოლოდ მოსულიერების ეიმედეგ შეძლეს გაიკრაᲩᲝᲗ მაშველი რაზმის მიერ უკვე გაკეალული გზა და მიეᲦᲔᲗᲘᲗ ავტომობილებამდე..

გაიმარჯვა ადამიანთა თავდადებამ. სტიქია დამარცხებულ იქნა.

Გ. ᲗᲝᲛᲒᲐᲫᲔ,
Დ. ᲓᲐᲠᲐᲮᲕᲔᲚᲘᲫᲔ.

ᲐᲐᲕᲘᲜᲓᲘ

ᲒᲣᲨᲘᲜ დასავლეთ საქართველოში ყველგან თოვდა, 13 საათზე მოლოდ 1-3 გრადუსი სითბო იყო.

აღმოსავლეთ საქართველოში უმეგესად უნალეეეო ამინდი იდგა, ცხინვალში, ᲐᲒᲐᲡᲗᲣᲛᲐᲜᲘ, ფასანაურსი კი თოვდა ანალეციდეში, ᲐᲜᲐᲚᲥᲐᲚᲐᲥᲨᲘ, ᲑᲝᲠᲯᲝᲛᲘᲡᲨᲘ, ᲑᲐᲙᲣᲠᲘᲐᲜᲘᲨᲘ, თეთრ წყაროსთან ყინავდა — 2-3 გრადუსი, დანაᲛᲘᲜᲔᲑᲘᲡ რაᲝᲜᲘᲡᲔᲑᲨᲘ 0-2 გრადუსი სითბო აღინიშნა.

დღეს დასავლეთ საქართველოში მოსალოდნელია ᲝᲜᲘᲨᲕᲜᲔᲚᲝᲕᲐᲜᲘ მოღრუბლულობა, თოვლი, აᲭᲐᲠᲐᲨᲘ და ᲐᲮᲐᲜᲐᲖᲝᲜᲨᲘ ძლიერი თოვა. ტემპერატურა ღამით 4 გრადუსი ყინვა-1 გრადუსი სითბო იქნება, დღისით 0-4 გრადუსი სითბო.

აღმოსავლეთ საქართველოში მნიშვნელოვანი ᲛᲝᲦᲠᲣᲑᲣᲚᲝᲑᲐ და თოვლია ᲗᲝᲡᲐᲚᲝᲛᲝᲓᲔᲚᲘᲐ, დაუბერავს დასავლეთის ქარი ᲧᲐᲜᲘᲨᲘ 3-7 მეტრის სიᲩᲥᲐᲠᲔᲗᲘᲗ, ᲗᲘᲚᲘᲡᲘᲡ ᲩᲠᲓᲘᲚᲘᲡ ᲮᲔᲠᲮᲔᲑᲨᲘ ქარის სიᲩᲥᲐᲠᲔ ᲧᲐᲜᲘᲨᲘ 7-12 მეტრს მიაღწევს; ᲓᲦᲘᲡᲘᲗ იქნება 2 გრადუსი ᲧᲘᲜᲕᲐ-3 გრადუსი სითბო.

თბილისში მნიშვნელოვან ᲛᲝᲦᲠᲣᲑᲣᲚᲝᲑᲐს უნდა ველოდოთ, მცირე თოვა, დაუბერავს ᲩᲠᲓᲘᲚᲘ-დასავლეთის ქარი, ᲢᲔᲛᲞᲔᲠᲐᲢᲣᲠᲐ ᲗᲝᲡᲐᲚᲝᲛᲝᲓᲔᲚᲘᲐ დღისით 0-2 გრადუსი სითბო, ღამით 2-4 გრადუსი ᲧᲘᲜᲕᲐ.

ᲒᲘᲖᲒᲘᲖᲔᲑᲘ ᲝᲚᲘᲛᲠᲘᲣᲠᲘ ᲪᲔᲪᲮᲚᲘ

ᲙᲘᲓᲔᲕ ᲔᲠᲗᲘ ᲝᲥᲠᲝ

ᲞᲘᲠᲕᲔᲚᲘ მატჩები გამართეს ᲮᲝᲙᲔᲘᲡᲢᲗᲐ გუნდებმა. ასპარეზობა გახსნეს პოლონელმა და დასავლეთგერმანელმა სპორტსმენებმა. გაიმარჯვა გფრ-ის ნაკრებმა 7:4 (5:2, 0:0, 2:2). შემდეგ ᲘᲠᲘ მოედანზე გამოვიდნენ საბჭოთა კავშირისა და ამერიკის შეერთებული შტატების გუნდები.

ᲐᲘᲠᲐ თქვა მატჩის — იგი საბჭოთა გუნდმა მოიგო ანგარიშით 6:2, (3:0, 1:1, 2:1). — შემდეგ ინსბრუკში ტურისტად მყოფმა სსრ კავშირის დამსახურებულმა მწვრთნელმა არკადი ჩერნიშოვმა: ᲩᲔᲛᲘ აზრით ᲩᲕᲔᲜᲛᲐ სპორტსმენებმა რამდენადმე ნაკლებად შეაფასეს მეტოქენი და ამიტომ ასპარეზობა ᲓᲘᲜᲯᲐᲓ დაიწყეს იოლი წარმატების იმედით, მაგრამ ამერიკელები კარგად ᲪᲘᲐᲕᲓᲜᲔᲑ თავიანთ კარს. პირველ ორ პერიოდში საბჭოთა ᲮᲝᲙᲔᲘᲡᲢᲔᲑᲘᲡ არ ᲭᲕᲘᲜᲘᲐ ამჯარა უპირატესობა, ამასთან ᲩᲕᲔᲜᲘ ნაკრების თამაშში ნერვიულობა იგრძნობოდა, რაც ᲩᲕᲔᲣᲚᲔᲑᲠᲘᲕი მოვლენაა ნებისმიერი ᲢᲣᲠᲜᲘᲠᲘᲡ პირველი მატჩებისათვის. ᲩᲐᲜᲓᲐ ისიც, რომ მათ მეტის გაკეთება ძალუძთ. ᲯᲐᲜᲡᲐᲙᲣᲗᲠᲘᲗᲐᲗ მომᲬᲝᲜᲐ მალცევი, შალიმოვი და ᲗᲐᲠᲚᲐᲛᲝᲕი, ᲢᲠᲔᲢᲘᲐᲙᲘᲗ ᲓᲐᲛᲬᲘᲠᲔᲑᲘ ᲛᲘᲡᲘᲡ ᲛᲔᲠᲕᲔ ᲬᲚᲘᲡ ᲛᲝᲜᲐᲬᲘᲚᲔᲗᲐ ᲠᲘᲪᲮᲕᲘᲗ ᲓᲐᲛᲘᲡᲐᲜᲘᲗ ᲓᲐᲛᲗᲐᲕᲠᲔᲑᲣᲚᲘ ᲑᲠᲫᲝᲚᲐᲗᲐ ᲡᲐᲛᲐᲠᲗᲚᲘᲐᲜᲘ ᲒᲐᲛᲝᲩᲜᲓᲐ ᲘᲠᲘᲜᲐ ᲠᲝᲖᲘᲜᲐᲡ (ᲘᲡᲠᲐᲔᲚᲘ) ᲓᲐ ᲐᲚᲔᲥᲡᲐᲜᲓᲠᲔ ᲖᲐᲘᲪᲔᲕᲘ.

ᲐᲠᲘᲡᲢᲝᲜᲘᲡ ᲓᲘᲛᲝᲙᲠᲐᲢᲘᲣᲚᲘ ᲠᲔᲡᲞᲣᲑᲚᲘᲙᲘᲡ ᲛᲝᲪᲘᲒᲐᲕᲔᲑᲘᲡᲐᲒᲐᲜ ᲑᲔᲕᲠᲘ ᲛᲝᲔᲚᲝᲜᲓᲜᲔᲚᲘ ᲐᲠᲘᲡ ᲐᲛᲐᲠᲗᲚᲘᲐᲜᲘ ᲒᲐᲛᲝᲩᲜᲓᲐ ᲠᲝᲖᲘᲜᲐᲡ (ᲘᲡᲠᲐᲔᲚᲘ) ᲓᲐ ᲐᲚᲔᲥᲡᲐᲜᲓᲠᲔ ᲖᲐᲘᲪᲔᲕᲘ. ᲐᲛᲘᲗᲐᲛ ᲐᲡᲐᲠᲔᲖᲝᲑᲐ ᲓᲘᲜᲯᲐᲓ ᲓᲐᲬᲧᲝ ᲡᲐᲑᲭᲝᲗᲐ ᲒᲣᲜᲓᲘᲡ ᲛᲔᲢᲝᲥᲔᲜᲘ ᲓᲐ ᲐᲛᲘᲠᲘᲙᲔᲚᲘᲡ ᲨᲔᲛᲗᲮᲕᲔᲕᲘᲗ ᲨᲔᲛᲪᲕᲚᲘ ᲨᲔᲢᲐᲢᲣᲚᲘ ᲒᲣᲜᲓᲘ.

ᲐᲠᲐ ᲠᲐ ᲗᲥᲕᲐ ᲛᲐᲢᲩᲘᲡ — ᲘᲒᲘ ᲡᲐᲑᲭᲝᲗᲐ ᲒᲣᲜᲓᲛᲐ ᲛᲝᲘᲒᲝ ᲐᲜᲒᲐᲠᲘᲨᲘᲗ 6:2, (3:0, 1:1, 2:1). — შემდეგ ინსბრუკში ᲢᲣᲠᲘᲡᲢᲐᲓ მყოფმა სსრ კავშირის დამსახურებულმა მწვრთნელმა არკადი ჩერნიშოვმა: ᲩᲔᲛᲘ აზრით ᲩᲕᲔᲜᲛᲐ სპორტსმენებმა რამდენადმე ნაკლებად შეაფასეს მეტოქენი და ამიტომ ასპარეზობა ᲓᲘᲜᲯᲐᲓ დაიწყეს იოლი წარმატების იმედით, მაგრამ ამერიკელები კარგად ᲪᲘᲐᲕᲓᲜᲔᲑᲘᲡ თავიანთ კარს. პირველ ორ პერიოდში საბჭოთა ᲮᲝᲙᲔᲘᲡᲢᲔᲑᲘᲡ არ ᲭᲕᲘᲜᲘᲐ ამჯარა უპირატესობა, ამასთან ᲩᲕᲔᲜᲘ ნაკრების თამაშში ნერვიულობა იგრძნობოდა, რაც ᲩᲕᲔᲣᲚᲔᲑᲠᲘᲕი მოვლენაა ნებისმიერი ᲢᲣᲠᲜᲘᲠᲘᲡ პირველი მატჩებისათვის. ᲩᲐᲜᲓᲐ ისიც, რომ მათ მეტის გაკეთება ძალუძთ. ᲯᲐᲜᲡᲐᲙᲣᲗᲠᲘᲗᲐᲗ მომᲬᲝᲜᲐ მალცევი, შალიმოვი და ᲗᲐᲠᲚᲐᲛᲝᲕი, ᲢᲠᲔᲢᲘᲐᲙᲘᲗ ᲓᲐᲛᲬᲘᲠᲔᲑᲘ ᲛᲘᲡᲘᲡ ᲛᲔᲠᲕᲔ ᲬᲚᲘᲡ ᲛᲝᲜᲐᲬᲘᲚᲔᲗᲐ ᲠᲘᲪᲮᲕᲘᲗ ᲓᲐᲛᲘᲡᲐᲜᲘᲗ ᲓᲐᲛᲗᲐᲕᲠᲔᲑᲣᲚᲘ ᲑᲠᲫᲝᲚᲐᲗᲐ ᲡᲐᲛᲐᲠᲗᲚᲘᲐᲜᲘ ᲒᲐᲛᲝᲩᲜᲓᲐ ᲘᲠᲘᲜᲐ ᲠᲝᲖᲘᲜᲐᲡ (ᲘᲡᲠᲐᲔᲚᲘ) ᲓᲐ ᲐᲚᲔᲥᲡᲐᲜᲓᲠᲔ ᲖᲐᲘᲪᲔᲕᲘ. ᲐᲛᲘᲗᲐᲛ ᲐᲡᲐᲠᲔᲖᲝᲑᲐ ᲓᲘᲜᲯᲐᲓ ᲓᲐᲬᲧᲝ ᲡᲐᲑᲭᲝᲗᲐ ᲒᲣᲜᲓᲘᲡ ᲛᲔᲢᲝᲥᲔᲜᲘ ᲓᲐ ᲐᲛᲘᲠᲘᲙᲔᲚᲘᲡ ᲨᲔᲛᲗᲮᲕᲔᲕᲘᲗ ᲨᲔᲛᲪᲕᲚᲘ ᲨᲔᲢᲐᲢᲣᲚᲘ ᲒᲣᲜᲓᲘ.

ᲐᲠᲐ ᲠᲐ ᲗᲥᲕᲐ ᲛᲐᲢᲩᲘᲡ — ᲘᲒᲘ ᲡᲐᲑᲭᲝᲗᲐ ᲒᲣᲜᲓᲛᲐ ᲛᲝᲘᲒᲝ ᲐᲜᲒᲐᲠᲘᲨᲘᲗ 6:2, (3:0, 1:1, 2:1). — შემდეგ ინსბრუკში ᲢᲣᲠᲘᲡᲢᲐᲓ მყოფმა სსრ კავშირის დამსახურებულმა მწვრთნელმა არკადი ჩერნიშოვმა: ᲩᲔᲛᲘ აზრით ᲩᲕᲔᲜᲛᲐ სპორტსმენებმა რამდენადმე ნაკლებად შეაფასეს მეტოქენი და ამიტომ ასპარეზობა ᲓᲘᲜᲯᲐᲓ დაიწყეს იოლი წარმატების იმედით, მაგრამ ამერიკელები კარგად ᲪᲘᲐᲕᲓᲜᲔᲑᲘᲡ თავიანთ კარს. პირველ ორ პერიოდში საბჭოთა ᲮᲝᲙᲔᲘᲡᲢᲔᲑᲘᲡ არ ᲭᲕᲘᲜᲘᲐ ამჯარა უპირატესობა, ამასთან ᲩᲕᲔᲜᲘ ნაკრების თამაშში ნერვიულობა იგრძნობოდა, რაც ᲩᲕᲔᲣᲚᲔᲑᲠᲘᲕი მოვლენაა ნებისმიერი ᲢᲣᲠᲜᲘᲠᲘᲡ პირველი მატჩებისათვის. ᲩᲐᲜᲓᲐ ისიც, რომ მათ მეტის გაკეთება ძალუძთ. ᲯᲐᲜᲡᲐᲙᲣᲗᲠᲘᲗᲐᲗ მომᲬᲝᲜᲐ მალცევი, შალიმოვი და ᲗᲐᲠᲚᲐᲛᲝᲕი, ᲢᲠᲔᲢᲘᲐᲙᲘᲗ ᲓᲐᲛᲬᲘᲠᲔᲑᲘ ᲛᲘᲡᲘᲡ ᲛᲔᲠᲕᲔ ᲬᲚᲘᲡ ᲛᲝᲜᲐᲬᲘᲚᲔᲗᲐ ᲠᲘᲪᲮᲕᲘᲗ ᲓᲐᲛᲘᲡᲐᲜᲘᲗ ᲓᲐᲛᲗᲐᲕᲠᲔᲑᲣᲚᲘ ᲑᲠᲫᲝᲚᲐᲗᲐ ᲡᲐᲛᲐᲠᲗᲚᲘᲐᲜᲘ ᲒᲐᲛᲝᲩᲜᲓᲐ ᲘᲠᲘᲜᲐ ᲠᲝᲖᲘᲜᲐᲡ (ᲘᲡᲠᲐᲔᲚᲘ) ᲓᲐ ᲐᲚᲔᲥᲡᲐᲜᲓᲠᲔ ᲖᲐᲘᲪᲔᲕᲘ. ᲐᲛᲘᲗᲐᲛ ᲐᲡᲐᲠᲔᲖᲝᲑᲐ ᲓᲘᲜᲯᲐᲓ ᲓᲐᲬᲧᲝ ᲡᲐᲑᲭᲝᲗᲐ ᲒᲣᲜᲓᲘᲡ ᲛᲔᲢᲝᲥᲔᲜᲘ ᲓᲐ ᲐᲛᲘᲠᲘᲙᲔᲚᲘᲡ ᲨᲔᲛᲗᲮᲕᲔᲕᲘᲗ ᲨᲔᲛᲪᲕᲚᲘ ᲨᲔᲢᲐᲢᲣᲚᲘ ᲒᲣᲜᲓᲘ.

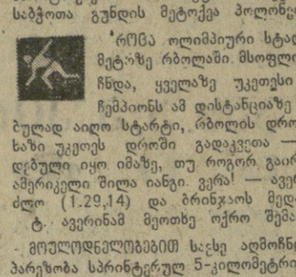

ᲡᲣᲠᲐᲗᲔᲑᲖᲔ: ᲝᲚᲘᲛᲠᲘᲣᲠᲘ ᲩᲔᲛᲞᲘᲝᲜᲘ ᲩᲔᲛᲞᲘᲝᲜᲘ ᲩᲐᲠᲚᲡᲢᲝᲜᲘᲡ ᲪᲘᲒᲐᲠᲝᲜᲘᲡ ᲛᲐᲢᲩᲨᲘ 1000 ᲛᲔᲢᲠᲘᲡ ᲠᲘᲒᲘᲗ ᲒᲐᲛᲐᲠᲯᲕᲔᲑᲣᲚᲘ ᲒᲘᲖᲘ ᲠᲝᲖᲘᲜᲐ ᲐᲕᲘᲠᲘᲜᲐ (ᲖᲔᲛᲝᲗ); ᲐᲡᲞᲐᲠᲔᲖᲝᲑᲔᲑᲘᲡ ᲘᲠᲘᲜᲔ ᲠᲝᲖᲘᲜᲐ და ᲐᲚᲔᲥᲡᲐᲜᲓᲠᲔ ᲖᲐᲘᲪᲔᲕᲘ.

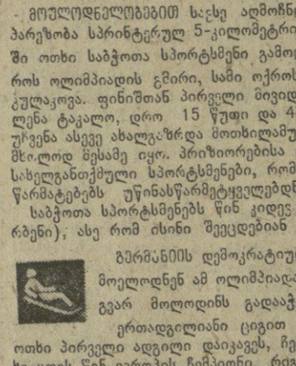

ᲗᲐᲡᲘᲡ ᲙᲕᲜᲭᲘᲡᲧᲠᲐ

21 ᲛᲐᲠᲢᲘ „Ო“ კლასის პირველი ლიგის გუნდები და მეორე ლიგის ექვსი კოლექტივი იწყებენ ᲐᲡᲞᲐᲠᲔᲖᲝᲑᲐᲡ წლევანდელი სეზონის ერთ-ერთი მთავარი პრიზისათვის — სსრ კავშირის თასისათვის.

სსრ კავშირის ფეხბურთის ფედერაციაში მოეწყო წილისყრა. ქუთაისის „ტორპედოს“ მეტოქეა დუშანბეს „პამირი“. თამაში გაიმართება დუშანბეში. 27 მარტს კი მეთექვსმეტედი ფინალიდან ბრიოლაში ჩაემბეგნან უმაღლესი ლიგის გუნდები, რომლებიც შეხვდებიან პირველ ეტაპზე გამარჯვებულებს, ხოლო კუბიმშვილის „კრილია სოვეტოვი“ თავის მოედანზე მიიღებს მინსკის „დინამოს“. თასის გათამაშების დებულებით „ალის ღირსების“ პრიზის მფლობელნი — კიევის დინამოელები ტურნირში მონაწილეობას მიიღებენ მეოთხედ ფინალიდან.

ᲒᲐᲛᲐᲠᲯᲕᲔᲑᲐ ᲧᲕᲔᲚᲐ ᲛᲐᲢᲩᲨᲘ

ᲡᲐᲖᲝᲒᲐᲓᲝᲔᲑᲐ „დინამოს“ საქართველოს რესპუბლიკური საბჭოს თავმჯდომარის მოადგილე, სპორტის დამსახურებული ოსტატი ნ. გვახარია ხელმძღვანელობდა საბჭოთა სპორტულ დელეგაციას, რომელიც ათ დღეს იყო სტუმრად იტალიაში. საქინფორმის კორესპონდენტს ნ. გვახარიას უთხრა:

ᲔᲡ იყო უჩვეულო მოგზაურობა იმ აზრით, რომ საბჭოთა და იტალიელი წყალბურთელები არა მარტო მართავდნენ ამხანაგურ მატჩებს, არამედ ერთად ვარჯიშობდნენ კიდეც. დილით ვარჯიშობდნენ საღამოს კი ასპარეზობდნენ. სულ შვიდი შეხვედრა გაიმართა. ყველა მატჩში საბჭოთა ნაკრები უფრო ძლიერი იყო. ნაკრებში არ თამაშობდა თბილისელი დინამოელი ნოდარ კუტალინძე, რომელიც ახლა თავის კლუბთან ერთად კუბაშია. მაგრამ მას სსრ კავშირის ოლიმპიურ ნაკრებში შეიყვანენ.

ᲠᲔᲙᲝᲠᲓᲘ ᲓᲐᲠᲩᲐᲕᲨᲘ

მხოლოდ თვეზე ნაკლები გასძლო ᲮᲝᲙᲔᲘᲡᲢᲘᲡ ᲩᲔᲛᲞᲘᲝᲜᲘᲡ ᲛᲘᲜᲘᲭᲘᲡ ᲠᲔᲙᲝᲠᲓᲘ. ᲛᲔᲠᲕᲔ ᲠᲘᲪᲮᲚᲘᲡ ᲛᲡᲝᲤᲚᲘᲝ ᲩᲔᲛᲞᲘᲝᲜᲘ ᲒᲐᲮᲓᲐ ᲛᲔᲠᲕᲔ ᲑᲠᲬᲧᲘᲜᲕᲐᲚᲘ ᲨᲔᲓᲔᲒᲘ ᲐᲕᲢᲠᲘᲠᲔᲑᲘᲡᲐᲗᲕᲘᲡ ᲓᲐ ᲐᲮᲐᲚᲘ ᲑᲠᲬᲧᲘᲜᲕᲐᲚᲘ ᲨᲔᲓᲔᲒᲘ ᲐᲕᲢᲠᲘᲠᲔᲑᲘᲡᲐᲗᲕᲘᲡ ᲓᲐᲛᲓᲒᲐᲠᲘ ᲠᲘᲪᲮᲚᲘᲡ ᲛᲡᲝᲤᲚᲘᲝ ᲩᲔᲛᲞᲘᲝᲜᲘ — ᲛᲔᲠᲕᲔ. ᲛᲔᲠᲕᲔ ᲠᲘᲪᲮᲚᲘᲡ ᲛᲡᲝᲤᲚᲘᲝ ᲩᲔᲛᲞᲘᲝᲜᲘ ᲒᲐᲮᲓᲐ ᲛᲔᲠᲕᲔ