პროლეტარებო ყველა ქვეყნისა, შეერთდით!

კომუნისტი

1975 კვირა 30 ნოემბერი № 280 (16406) ფასი 2 კაპ. 1975

გაზეთი გამოდის 1920 წლის 3 თებერვლიდან

საქართველოს კომუნისტური პარტიის ცენტრალური კომიტეტის, საქართველოს სსრ უმაღლესი საბჭოსა და საქართველოს სსრ მინისტრთა საბჭოს ორგანო

КОМУНИСТИ — ОРГАН ЦК КП ГРУЗИИ, ВЕРХОВНОГО СОВЕТА ГРУЗИНСКОЙ ССР И СОВЕТА МИНИСТРОВ ГРУЗИНСКОЙ ССР

ენგურჰესის მშენებელთა წინასაყრილობო საჩუქარი

СККЗ XXV ყრილობის ეგისახელრად

ყოველი დღე — დამკვრელური!

ხუთწლედი—ვადამდე!

ფლიური დავალება განაღდებულია

თბილისი. საქართველოს სსრ მეღიორაციისა და წყალთა მეურნეობის სამინისტროს საშენ მახალათა მრეწველობის ტრესტის კოლექტივი აქტიურად ჩაება 200 მილიონი მანეთის ზეგეგმითი პროდუქციის გამოშვების საქმეში და გადიდებული ვალდებულება იკისრა. 11 თვის გეგმა და ნაკისრი ვალდებულება 7 ნოემბრისათვის გადაჭარბებით შეასრულეთ, გეგმის გადამეტებით გამოშვებულია 813 ათასი მანეთის პროდუქცია.

ტრესტის კოლექტივმა მესამე კვარტალის დავალება ყველა მაჩვენებლით შეასრულა, გაიმარჯვა საკავშირო სოციალისტურ შეჯიბრებაში და სსრ კავშირის მეღიორაციისა და წყალთა მეურნეობის სამინისტროს, პროფკავშირის ცენტრალური კომიტეტის გარდამავალი დროშა და პირველი ფულადი პრემია მოიპოვა. ეს რედაქციას აცნობა ტრესტის მმართველმა ბ. ჩიჯავაძემ.

მკერავები დროს უსწრებენ

თბილისი. მოსახლეობას მივაწოდოთ თანამედროვე მოდელის, მაღალხარისხოვანი შეკერილი ტანსაცმელი — ამ დევიზით შრომობს სამკერვალო ფაბრიკა „ამირანის“ კოლექტივი.

გაწეული. მუშაობის ეფექტიანობაზე მეტყველებს ფაბრიკის მესერ გამოშვებული ნაწარმის კარგი რეალიზაცია. ამ მაჩვენებლის მიხედვით თერმეტი თვის გეგმა პირველი ნოემბრისათვის შეასრულეთ.

ეს რედაქციას აცნობა ფაბრიკის დირექტორმა მ. მუხერიძემ.

მეცხოველეობის ფერმების რესპუბლიკური დათვალიერება

მეცხოველეობას — მთელი გულისყური!

სოციალისტური შეჯიბრების მიმდინარეობის შემოწმებისა და ვალდებულებათა შესრულების უზრუნველყოფის მიზნით, ამავე დროს იმის გასარკვევად, თუ როგორ მოემზადნენ ფერმების კოლექტივები პირუტყვის სანიმუშოდ გამოზამთრებისათვის, გუშინ დაიწყო და დღეს გრძელდება მეცხოველეობის ფერმების რესპუბლიკური დათვალიერება. განვახორციელოთ საქართველოს კომპარტიის ცენტრალური კომიტეტის XVIII პლენუმის გადაწყვეტილებები! — ასეთია ამ დათვალიერების დევიზი.

ხაშურის რაიონის მეცხოველეებმა ამ დღეებში შეაჯამეს საკვების დამზადების საქმეში გაწეული მუშაობა და დადგინდა, რომ პირუტყვისათვის ყველა სახის უხეში საკვები დამზადებულია 17.432 ტონა, ნაცვლად ვალდებულებით ნაკისრი 10.360 ტონისა; გეგმის გადამეტებით თივა მომარაგებულია 1.487 ტონა, სენაჟი — 2.504 ტონა, ხოლო სილოსი — ათას ტონაზე მეტი.

მხარდაჭერა ჰპოვა რაიონის მეცხოველეთა პატრიოტულმა თაოსნობამ. მათ გადაწყვიტეს მარშანდილი წლის მეოთხე კვარტალთან შედარებით 25 პროცენტით გაზარდონ თვითეული საფურაქე ძროხის წველადობა, 10 პროცენტით შეამცირონ მისი თვითღირებულება. ხაშურელები პირობას ასრულებენ.

ცხინვალის რაიონის კოლმეურნეობებმა და საბჭოთა მეურნეობებმა ვადამდე შეასრულეს სახელმწიფოსათვის წლევანდელი წლის სრული, რძის მიყიდვის დავალება. ახლა მეათე ხუთწლედის ანგარიშში მუშაობენ.

პირუტყვის ნორმალურად გამოზამთრებისათვის მოიმარაგეს ნორმაზე მეტი უხეში და ყუათიანი საკვები, ყურადღების ცენტრშია ფერმაში მომუშავეთა კულტურულ-საყოფაცხოვრებო მომსახურების გაუმჯობესება. ბევრი რამ გაკეთდა პირუტყვის ნორმალური გამოზამთრებისათვის ნოსირის საბჭოთა მეურნეობაში, (დირექტორი ა. ხორავა), ზანის კოლმეურნეობასა და სხვა საზოგადოებრივ მეურნეობებში.

შ. ჭოჭუა.

ენგურის პირველი კილოვატსაათები

- ვადამდე დამთავრდა ერისწყლის კალაპოტში გადგმების კომპლექსის მშენებლობა.
- ამოღებულია 535 ათასი კუბმეტრი გრუნტი. შესრულებულია 266 ათასი კუბმეტრი მოცულობის მიწაყრილის, 27 ათას კუბმეტრზე მეტი ბეტონისა და რკინაბეტონის სამუშაოები.
- ვარდნილაკლები 20-25 მილიონიდან 600-650 მილიონ კილოვატსაათამდე გაზრდიან ელექტროენერგიის გამომუშავებას.

ენგურჰესის ახალ სიმძლავრეთა ამოქმედება სკკპ XXIV ყრილობის დირექტივებით არის გათვალისწინებული. მიმდინარე ხუთწლედში შეუპოვარი შრომით ბევრი რამ გააკეთეს ჰიდრომშენებლებმა. გალის წყალსაცავში დაგუბებულმა მდინარე ერისწყალმა და მისმა შენაკადებმა 1971-1972 წლებში აამუშავა ვარდნილჰესის ოთხივე ჰიდროელექტროსადგური და პირველი სამრეწველო დენი მიხცა რესპუბლიკის სახალხო მეურნეობას.

მაგრამ ერისწყლის საშუალო წლიური მოდინება წამში არ აღემატება 9 კუბმეტრს. ეს კი არ იძლეოდა სადგურების ნორმალური მუშაობის საშუალებას. ამიტომ მათი წლიური გამომუშავება 20-25 მილიონ კილოვატსაათს არ აღემატებოდა, სადგურების ჯამური სიმძლავრე კი 340 ათასი კილოვატია.

რესპუბლიკის ჰიდროენერგეტიკის მედროშედ სამართლიანად უნდა ჩაითვალოს ვარდნილჰეს № 1, რომლის დადგმული სიმძლავრე 220 ათასი კილოვატია. აქვეა კიდევ დანარჩენი სამი ვარდნილჰესი, თვითეული მათგანი სიმძლავრით ზაჰესისას აღემატება. ასეთი სიმძლავრის ელექტროსადგურების გამოუყენებლობა სახალხო მეურნეობისთვის ზარალიანი იყო. მდგომარეობის გამოსწორებლად მიიღეს ერთადერთი სწორი გადაწყვეტილება, რომ დროებითი სქემით განხორციელებულიყო მდინარე ენგურის ჩამონადენის ნაწილობრივი გადადება გალის წყალსაცავში.

მშენებლობა დაეკალა ენგურჰესის მშენებლობის ერთ-ერთ გამოცდილ კოლექტივს — ძალოვანი კვანძის მშენებლობის სამმართველოს (უფროსი უ. გოკაიშვილი). 6 მეტრი სიმაღლის და 180 მეტრი სიგრძის წყალსაშვი, სამმალიანი სარეგულაციო გამრეცხი ბლოკი, ენგურის მარჯვენა და მარცხენა ნაპირების დამცავი დამბები, ორმალიანი წყალმიმღები ნაგებობა ენგურის მარჯვენა ნაპირზე, 2 კილომეტრიანი სადერივაციო ტრაქტი, რომელიც შედგება ერთნაბეჭვარი კილომეტრამდე სიგრძის ღია არხისაგან და 626 მეტრის უდაწნეო გვირაბისაგან, საკმაო მოკლე დროში აშენდა. შესრულდა დიდი მოცულობის მიწის სამუშაოები. ამოღებულია 535 ათასი კუბმეტრი გრუნტი, შესრულებულია 266 ათასი კუბმეტრი მოცულობის მიწაყრილის, 27 ათას კუბმეტრზე მეტი ბეტონისა და რკინაბეტონის სამუშაოები.

კასკადის შენებლობის დირექტორმა ა. გოგიაშვილმა, მთავარმა ინჟინერმა მ. აბზიანიძემ, ძალოვანი კვანძის მშენებლობის სამმართველოს მთავარმა ინჟინერმა ი. მაისურაძემ და ამავე სამმართველოს პარტორგანიზაციის მდივანმა ინჟინერმა ნ. კუციამ თავდადებული შრომითა და გარჯით სახელმოხვეჭილი ბევრი მშენებელი დაგვიხახელეს.

მშენებლებთან ერთად იყვნენ მოსკოვის საპროექტო ინსტიტუტის „ჰიდროპროექტის“ თანამშრომლები, ტექნიკურ მეცნიერებათა დოქტორი ვ. მოსტკოვი, ტექნიკურ მეცნიერებათა კანდიდატი ვ. დეგტიაროვი, აგრეთვე „თბილჰიდროპროექტის“ სპეციალისტები ი. მღებრიშვილი, ნ. ემხვარი, ა. მეფხადე, გ. ჯიღაური, შ. მეფარიშვილი და სხვ. მათი უშუალო მონაწილეობით პროექტთან დაკავშირებული ყველა საკითხი დროულად გადაწყდა.

იმისათვის, რომ ვარდნილჰესების ყველა აგრეგატი ტექნიკურად მომზადებული ყოფილიყო წყლის გადაგდების შემდგომი პერიოდისათვის, დიდი მუშაობა გასწია ვარდნილჰესების კასკადის ახალგაზრდულმა კოლექტივმა კასკადის დირექციის მთავარი ინჟინრის (ექსპლოატაციის დარგში) გ. რიგაძის ხელმძღვანელობით.

დღეს, 30 ნოემბერს ენგურის წყალი შეუერთდება ერისწყალს და ეს წყლები თავს მოიყრის გალის წყალსაცავში, რითაც ენგურის არხებიდან მანძილზე მის მიერ გამომუშავებული პირველი ენერგია წავა სადენებში. ამით კასკადზე ელექტროენერგიის საშუალო წლიური გამომუშავება 30-ჯერ გაიზრდება, ხოლო რესპუბლიკის სახალხო მეურნეობას ერთბაშად შეემატება ლაჯანურჰესისა და ხოხუმარის საერთო წლიურ გამომუშავებაზე მეტი ელექტროენერგია, ეს მოსპობს ელექტრომომარაგების შეზღუდვას, კასკადი კი თავს დაალწევს არარენტაბელობას და დაახლოებით 14 თვეში აანაზღაურებს წყლის გადაგდების კომპლექსზე დახარჯულ კაპიტალდაბანდებას.

გ. ნოდია,
„კომუნისტის“ საკ. კორ.

სურათებზე: ვარდნილჰეს № 1-ის უფროსის მოადგილე, პარტორგანიზაციის მდივანი ვ. მოსიძე (მარჯვნიდან პირველი) მორიგ დავალებას აძლევს ზეინკალს ი. დარსანიას, უფროს ოსტატს გ. ჭკადუას, ტექნიკოს-ელექტრიკოსს ო. ყოლბაიას, ზეინკალს რ. ბიბლაიას და მეამწე-ზეინკალს, კომკავშირის კომიტეტის მდივანს ვ. ეზუგბაიას; მდინარე ენგურზე ორმალიანი წყალმიმღები ნაგებობა და 180 მეტრი სიგრძისა და 6 მეტრი სიმაღლის წყალსაშვი ბეტონის კაშხალი; ვარდნილჰეს პირველის საერთო ხედი, რომლის დადგმული სიმძლავრე ორჯერ აღემატება ლაჯანურჰესის, ხოლო ექვსჯერ — ზაჰესის სიმძლავრეს.

თ. ფეტკარაძის ფოტო.

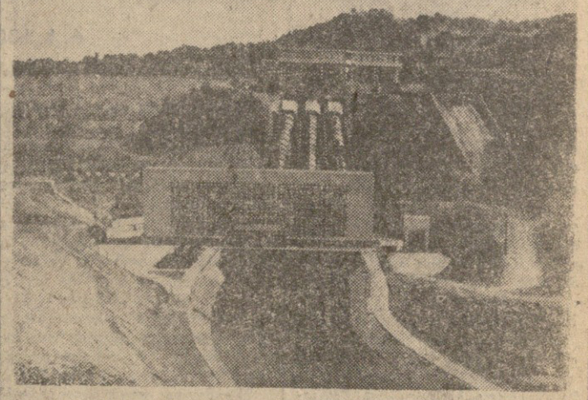

საქართველოს კომპარტიის ცენტრალურ კომიტეტში

პრინციპულობა, თანამიმდევრულობა, შეურიგებლობა ვაჭრობისა და საყოფაცხოვრებო მომსახურების ნაკლოვანებათა წინააღმდეგ ბრძოლაში

საქართველოს კომპარტიის ცენტრალურმა კომიტეტმა განიხილა ვაჭრობისა და მოსახლეობის საყოფაცხოვრებო მომსახურების საწარმოთა კოლექტივებში პარტიულ-პოლიტიკური და აღმზრდელობითი მუშაობის ხაუმჯობესების ღონისძიებათა საკითხი.

მიღებულ დადგენილებაში აღნიშნულია, რომ რესპუბლიკის პარტიულმა, საბჭოთა და სამეურნეო ორგანოებმა, რომლებიც ახორციელებენ სკკპ ცენტრალური კომიტეტის დადგენილებას პარტიის თბილისის საქალაქო კომიტეტის შესახებ, გარკვეულ წარმატებებს მიაღწიეს მოსახლეობის სავაჭრო და საყოფაცხოვრებო მომსახურების გაუმჯობესებისათვის, მნიშვნელოვნად ცხოვრების დონის ამაღლებისათვის ბრძოლაში.

მომსახურების სფეროში მომხმარი დადებითი ძვრები ქალაქის და სოფლის მშრომელებს მაღლიერების გრძნობას აღუძრავს მათი მატერიალური კეთილდღეობის გაუმჯობესებისათვის პარტიული ზრუნვის გამო.

ამავე დროს, ხაზგასმულია დადგენილებაში, მდგომარეობა ვაჭრობასა და ყოფა-ცხოვრების სამსახურში ჯერ კიდევ რთულია და მას სერიოზული ნაკლოვანებები და ხარვეზები ახასიათებს. ეს მნიშვნელოვანწილად იმის შედეგია, რომ პარტიის ბევრი საქალაქო კომიტეტი და რაიკომი, მნიშვნელოვნად დეპუტატების საქალაქო და რაიონული საბჭოების აღმასკომები საკმაოდ აქტიურად და მიზანმიმართულად არ ახორციელებენ პარტიულ-პოლიტიკურ და ორგანიზატორულ მუშაობას ვაჭრობისა და მოსახლეობის საყოფაცხოვრებო მომსახურების გასაუმჯობესებლად მომსახურების სფეროს მუშაკთა მობილიზაციისათვის, ჯეროვნად არ აფასებენ ამ დარგების მნიშვნელობას სკკპ XXIV ყრილობის მიერ დასახული სოციალურ-ეკონომიკური ამოცანების განხორციელებაში.

დადგენილებაში აღნიშნულია, რომ საქონელბრუნვისა და საყოფაცხოვრებო მომსახურების რეალიზაციის 1971-1974 წლების გეგმები არ შესრულებულა. ამბორო

პრინციპულობა, თანამიმდევრულობა, მეუჩქიგებლობა ვაჭრობისა და საყოფაცხოვრებო მომსახურების ნაკლოვანებათა წინააღმდეგ ბრძოლაში

(დასასრული).

ზოგიერთი საქალაქო კომიტეტი და რაკომი, მშრომელთა დეპუტატების საქალაქო და რაიონული საბჭოების აღმასკომები, რომლებიც ჯერჯერობით უყურადღებას არ უთმობენ ადრიდან შერჩეულსა და „ანაწილებას ვაჭრობისა და ყოფა-ცხოვრების სამსახურში, არ იჩენენ საჭირო პრინციპულობას ამ საკითხების გადაჭრაში.

კომიტეტები დასჯერდნენ ცალკეულ მუშაკთა უბრალო შეცვლისა და ადგილგადაყვანას. არის იმის ფაქტებიც კი, როცა მომსახურების საწარმოთა და ორგანიზაციათა ხელმძღვანელებად ნიშნავენ იმ პირებ, რომლებსაც ნაკლებად აინტერესებთ საქმის გაუმჯობესება. 1973 წლიდან გარდაბანის, მაიაკოვსკის, ოწისა და თიანეთის რაიონებში საჭიურ გამოცვლელს რაისამომხმარებლო საზოგადოებათა თავმჯდომარეები, ვანის რაიონში კი — ოთხჯერ.

უაღრესად არადამაკმაყოფილებლად წყდება ვაჭრობისა და საყოფაცხოვრების სამსახურში ქალთა ჩაბმის ამოცანა. ამ მიზეზებლის მიხედვით რესპუბლიკა მნიშვნელოვნად ჩამორჩება საერთო საკავშირო დონეს. დადგენილებაში ხაზგასმულია, რომ ქალაქების გორის, ფოთის სახელმწიფო ვაჭრობანი. აჭარის ასსრ, ახმეტის, გარდაბნის, ზესტაფონის, ლანჩხუთის, მცხეთისა და სიღნაღის რაიონების კოოპერაციულ ორგანიზაციებში ხელმძღვანელ მუშაკ ქალთა რიცხვი 1974 წელს შემცირდა. ახალქალაქის, გარდაბნის, გეგეჭკორის, გორის, დუშეთის, ლანჩხუთის, ორჯონიკიძის, სიღნაღისა და წალკის რაიონების სამომხმარებლო კოოპერაციის 139 ხელმძღვანელი მუშაკიდან დღემდე არ არის არცერთი ქალი.

ჯეროვან პარტიულ ზრუნვას მოკლებული არიან მომსახურების სფეროს ახალგაზრდა მუშაკები — უმაღლესი და საშუალო სპეციალური სასწავლებლების, საშუალო სკოლებისა და პროფტექნიკური სასწავლებლების კურსდამთავრებულნი. სუსტად არის გამოყენებული ახალგაზრდობის აღზრდისა და პროფესიული ოსტატობის ამაღლების ქმედითი ფორმა — ლმრიგებობა. ხშირად ამ საქმეში ადამენ ადამიანებს, რომლებსაც არ გააჩნიათ საჭირო ცოდნა და ვამოცდილება, ზოგჯერ კი ცუდი რეპუტაციაც კი აქვთ. არ ხორციელდება საჭირო ღონისძიებები ვაჭრობის, საზოგადოებრივი კვებისა და საყოფაცხოვრებო სამსახურის საწარმოებში მუშაკთა შენარჩუნებისათვის.

არსებითი ნაკლოვანებებია გამოვლენილი მასობრივი პროფესიების ადრების მომზადებაში. ბევრ სასწავლებელში აკლიათ ვალიფიციური მასწავლებლები და საწარმოო სწავლების ოსტატები, არ პყოფნით დამხმარე სასწავლო და თვალსაჩინოების სახელმძღვანელოები, ადგილები საერთო საცხოვრებლებში. ნაკლებად ზრუნავენ იმისათვის, რომ მოსწავლეებმა შეიძინონ საჭირო ცოდნა ვაჭრობის ორგანიზაციისა და პროფესიული ეთიკის დარგში.

სკკპ ცენტრალური კომიტეტის ამასწინანდელი დადგენილება „კოროვის ოლქის ვაჭრობისა და საყოფაცხოვრებო მომსახურების საწარმოთა კოლექტივებში პარტიულ-პოლიტიკური და აღმზრდელობითი მუშაობის მდგომარეობის შესახებ“ კიდევ ერთხელ ცხადყოფს მომსახურების სფეროს დარგების განვითარებისათვის პარტიის ზრუნვას. დადგენილებაში ზუსტად ჩამოყალიბებული დებულებები, აღნიშნული ნაკლოვანებები მიჯაოვნება ჩვენი რესპუბლიკის ბევრ პარტიულ კომიტეტს. ვაჭრობისა და საყოფაცხოვრების მომსახურების საწარმოთა და ორგანიზაციების სამეურნეო-ეკონომიური საქმიანობა, ასორტიმენტი, ხარისხი, ფასები, ადამიანთა ყოველდღიური ინტერესები, ადამიანთა ურთიერთობა — ეს ყველაფერი ჩვენ ცხოვრებაში ერთ-ერთ ადგილზეა. ეს ეხება ადამიანებს, ეს ეხება ჩვენ ბედნიერებას, ეს ეხება ჩვენ ბედნიერებას.

ეს ეხება ჩვენ ბედნიერებას.

ურღვევი მეგობრობა, ძმური თანამშრომლობა

ლენინგრადი, 28 ნოემბერი. (საგ. ს.). საბჭოთა კავშირისა და ჩეხოსლოვაკიის ხალხთა ურღვევი მეგობრობისა და მჭიდრო ძმური თანამშრომლობის მკაფიო და დამაჯერებელ დემონსტრაციად გადაიქცა ლენინგრადის საწარმოო კავშირთა „კოროვის ჭარხნის“ კოლექტივის შეხვედრა ჩეხოსლოვაკიის სოციალისტური რესპუბლიკის პარტიისა და მთავრობის დელეგაციასთან. რომელსაც მიუთავრობს ჩეხოსლოვაკიის კომპარტიის ცენტრალური კომიტეტის მდივანი, ჩეხოსლოვაკიის სოციალისტური რესპუბლიკის პრეზიდენტი გუსტავ ჰუსაკი.

აქ ადამიანთა საბჭოთა კავშირ-ჩეხოსლოვაკიის მეგობრობის მიტინგი, რომელშიც მონაწილეობენ სახელოვანი ომის ვეტერანები, ლენინგრადის ფაბრიკა-ქარხნების წარმომადგენლები.

მიტინგზე გამოვიდნენ გაერთიანების პარტიული კომიტეტის მდივანი ვ. ა. ლებედევი, რუსეთის სფსრ უმაღლესი საბჭოს თავმჯდომარის მოადგილე, სოციალისტური შრომის ბოგატირი, ხარატი ბ. ნ. ეორეროვი, მთავარი კონსტრუქტორი, სოციალისტური შრომის გმირი ნ. ნ. პოპოვი, კომკავშარელი ამლისავი ანა უდოდოვა.

მიტინგზე სიტყვა წარმოთქვა ჩეხოსლოვაკიის კომპარტიის ცენტრალური კომიტეტის გენერალურმა მდივანმა, ჩეხოსლოვაკიის სოციალისტური რესპუბლიკის პრეზიდენტმა გ. ჰუსაკმა, რომელსაც შეკრებილნი გულთბილად შეხვდნენ.

გულწრფელი სიხარულით, მხურვალედ, ამხანაგურად მოგესალმებით ჩეხოსლოვაკიის სოციალისტური რესპუბლიკის კომუნისტებისა და მთელი ხალხის სახელით თქვენ, ლენინგრადელებს, გმირი ქალაქის მოქალაქეებს და განსაკუთრებით თქვენ, იმ სახელგანთქმული ჭარხნის მუშებს, რომელიც გამორჩენილი რევოლუციონერის სერგი მირონის-ძე კიროვის სახელობისა, — თქვა გ. ჰუსაკმა. — თქვენი სახით მივესალმებით მოძმე საბჭოთა ხალხს, რომელიც ღირსეულად ასრულებს და წარმატებით ავითარებს ვლადიმერ. ილიას-ძე ლენინის ანდერძს კომუნიზმის მშენებლობის საქმეში.

ჩვენმა ვიზიტმა, თქვა შემდეგ ორატორმა, კიდევ ერთხელ ცხადყო, თუ რამდენად ღრმად და მტკიცედ აქვს ჯადმული ფესვი საბჭოთა და ჩეხოსლოვაკიელ ხალხთა მეგობრობასა და თანამშრომლობას. ჩვენ ყველანაგ გულითადად გვხვდებიან, ვგრძნობთ ერმა სიმპათიას ჩეხოსლოვაკიისადმი. გარშემენიმ. ძვირფასო ამხანაგებო და მეგობრებო, რომ ასევე ღრმა, ძმურ გრძნობებს განიცდის ჩეხოსლოვაკიელი ხალხი თქვენს მიმართ, მთელი საბჭოთა ხალხის, დიადი საბჭოეთის მიმართ.

საბჭოთა კავშირთან მეგობრობა და თანამშრომლობა ჩეხოსლოვაკიელ ხალხს იმის გარანტიად მიაჩნია, თქვა შემდეგ გ. ჰუსაკმა, რომ შემდგომშიც წარმატებით შეასრულებს გამბეჭდავი ინტერნაციონალისტური, ინტერნაციონალისტური, რეალისტური ნრეების ვარაუდები ხელი შეუშალონ გერმანიის დემოკრატიული რესპუბლიკის განვითარებას. ეს ეხება ჩვენ ბედნიერებასა, — თქვა გ. ჰუსაკმა. — ეს ეხება ბედნიერებას ევროპის ყველა ხალხისა, — ეს ეხება ბედნიერებას ევროპის ყველა ხალხისა.

ბ. ნ. ეორეროვი: — ჩვენ ვიცოდით, ეს ეს ეს

ჟასქჟის ✓✓ კონტროლიორ!

№ 106

☐ როცა ხაგუშაგოები ფხიზლობენ
☐ დანიშნულებისამებრ გამოვიყენოთ სახელმწიფო ფული — ეს
☐ დროულად ავამოქმედოთ [illegible] მოთა შიდასაკონტროლო

საქართველოს სსრ სახალხო კონტროლის კომიტეტში

საქართველოს სსრ ხორცისა და რძის მრეწველობის მინისტრს მიერ მმართველობის აპარატის გაუჯობესებისა და ბაიაფების ლონისძიებათა შესახებ ზომდგენი ორგანოების დადგენილების მესულებლ ზომდგენ ორგანოების ფუნქციების, სადაც სამმართველო აპარატის დაუომპლექტებლობის გამო მთლიანად არ გამოიყენება მათთვის გამოყოფილი ზღვრული ასიგნებები. 1974 წელს ზღვრული ასიგნებები მთლიანად არ აითვისეს: თბილისია ყველ-კარაქის ბაზამ — 10,7 ათასი მანეთი (დაგეგმილი თანხის 4 პროცენტი), სოფლის მეურნეობის სამმართველომ და დამზადების კანტორებმა — 65,2 ათასი მანეთი (28 პროცენტი), შრომის სამეცნიერო ორგანიზაციის ცენტრმა — 5,5 ათასი მანეთი (6,4 პროცენტი). საკონტროლო-სარევიზიო სამმართველომ — 3,1 ათასი მანეთი (10 პროცენტი).

სამინისტროს ცენტრალურ აპარატში უკანასკნელ ხამ წელიწადში ხტრუქტურული ქვეგანაყოფების გაქსნელება და ხელმძღვანელთა შემადგენლობის შემცირება არ მომხდარა. მათი რაოდენობა-ხაბიუჯეტო ასიგნების ხარჯზე მყოფი მმართველობის საერთო აპარატში 21 ერთეულს, ანუ 30 პროცენტს შეადგენს. გარდა ამისა, სამინისტროს ექვსი ქვეგანაყოფი და სამმართველო 143 ერთეულით (შრომის მეცნიერული ორგანიზაციის ცენტრი, საკონტროლო-სარევიზიო სამმართველო, სასაწყლო-მეთოდური კაბინეტი, ვეტსანინსპექცია, სოფლის მეურნეობის სამმართველო) საწარმოთა ანარიცხების ხარჯზე იმყოფება.

იმის გამო, რომ სამინისტრო საკმაო მომთხოვნელობას არ იჩენს და საშტატო-საფინანსო დისციპლინა ირღვევა, ავრეთვე ზოგი საწარმოს ხელმძღვანელთა უპასუხისმგებლო დამოკიდებულების გამო, არის დამტკიცებული შტატის ზევით სამმართველო აპარატის მუშაკებისათვის არარეგისტრირებული პერსონალისა და საწარმოო მუშათა ხარჯზე ხელფასის გაცემის შემთხვევები. ბორ-

...ეართვა, ფონდები, ...ეფექტიანობა, ხარისხი

...ების, წარმოების ხარჯების შემცირების, მმართველობის აპარატის რიცხვის შემცირების ღონისძიებათა შემუშავება.

სამინისტროს ხელმძღვანელობამ აპარატის ...ტრუქტურის სრულყოფისა და მუშაობის გაუმჯობესების, ინფორმაციული მუშაკებისა და მოამზადებულების შრომის რაციონალური ორგანიზაციის, თვითეული ქვეგანაყოფის ადგილისა და ამოცანების ზუსტი განსაზღვრის ნაცვლად ხაქმე მმართველობის აპარატის ხარჯების შემცირების დავალების მექანიკურად განაწილებამდე დაიყვანა. ...ის შედეგად მმართველობის აპარატის მუშაკთა ...ოცხვის ხვედრითი წონა არათუ არ შემცირდა, ...რამედ წლიდან წლამდე იზრდება — 1974 წელს 7 პროცენტი შეადგინა. ყოველივე ეს მაშინ ხდება, როცა რესპუბლიკის სამრეწველო საწარმოებში ...ს მაჩვენებელი 13,8 პროცენტს შეადგენს.

...ორგანიზაციულ სტრუქტურაში მომხდარმა ...ვლილებებმა ხელი როლი შეუწყო მართვის მრავალფეხურიანობის აღმოფხვრას. ხორცკომბინატ...ა და რძის კომბინატს დაქვემდებარებული 40 საწარმოო იურიდიულად დამოუკიდებელია და მათთვის მართვის ოთხრგოლიანი ხისტემა მოქმედებს. დაქვემდებარებული ხორცკომბინატებისა და ...ძის ქარხნების ადმინისტრაციულ-სამმართველო ...ერსონალის საშტატო განრიგები გაერთიანების ...ემდეგ უმეტესად წინადდებურად დარჩა, ხათავო საწარმოებში კი — გაიზარდა კიდეც. მაგალითად, 1974 წელს, 1971 წელთან შედარებით, თბილისის ...ორცკომბინატის ადმინისტრაციულ-სამმართველო ...ერსონალის რიცხვი 37 ერთეულით გაიზარდა, ...ოლო თბილისის რძის კომბინატისა — 16 ერთეულით და შესაბამისად, 69 და 55 ერთეული შეადგინა. რა თქმა უნდა, ხელფასის ფონდიც 3.646 და 1.614 მანეთით გაიზარდა.

ხუსტი კონტროლის შედეგად ზოგიერთ საწარ...ოში ყოველწლიურად ხდება მმართველობაზე ...ომის ხორცკომბინატის ბოგდანოვკის სასაკლაო პუნქტში (დირექტორი ვ. დარბინიანი) სამმართველო აპარატის 9 ერთეულის შესანახავი ხარჯები წელიწადში 8,6 ათასი მანეთია წარმოების არარეგისტრირებული პერსონალის ხარჯზე. წითელწყაროს ხათავო ყველ-კარაქის ქარხანაში (დირექტორი დ. ხარაშვილი) წარმოების ხარჯზე ინახავენ სამმართველო აპარატის მუშაკს — მდივან-მემანქანეს, რასთვისაც 1972 წლიდან უკანონოდ 2,5 ათასი მანეთი დაიხარჯა.

შემოწმებული საწარმოების სახალხო კონტროლის ჯგუფები არ იყენებენ მათთვის მინიჭებულ უფლებებს იმ თანამდებობის პირთა პასუხისგებაში მიხაცემად, რომლებსაც ბრალი მიუძღვით ადმინისტრაციულ-სამმართველო პერსონალის შესანახავად დამტკიცებულ ასიგნებათა გადახარჯვაში.

კომიტეტმა მიიღო ხათანადო დადგენილება არსებულ ნაკლოვანებათა აღმოფხვრის უზრუნველსაყოფად. ამასთან კომიტეტის დადგენილებით სახელმწიფოსათვის მიყენებული ზარალის ნაწილობრივ ანაზღაურების მიზნით წითელწყაროს ხათავო ყველ-კარაქის ქარხნის დირექტორს დ. ხარაშვილს დაეკისრა ფულადი დანარიცხი ერთი თვის თანამდებობრივი განაკვეთის — 120 მანეთის ოდენობით, ხოლო ბოგდანოვკის ხასაკლაო პუნქტის დირექტორის ვ. დარბინიანის პასუხისმგებლობის საკითხის განხილვა საქართველოს სსრ ხორცისა და რძის მრეწველობის სამინისტროს დაევალა.

სამინისტროსა და შემოწმებულ საწარმოთა სახალხო კონტროლის ჯგუფებს დაეკვალთ ხისტემატური კონტროლი განახორციელონ სამმართველო აპარატის სრულყოფისა და გაიაფებისათვის, სახალხო კონტროლიორების მუშაობა წარმართონ ხაშტატო-საფინანსო დისციპლინის დარღვევებისა და ნაკლოვანებების გამოსწორებისათვის.

...ვაგონები მოაცდინეს

...ვანი. (საკ. კორ.). სახალხო კონ...ტროლის ვანის რაიონულმა კომიტეტ...ა ამ დღეებში განიხილა საკითხი ...აიონის ზოგიერთი საწარმოს და ...ეწესებულების მიერ ნედლეულის ვა...ონების მოცდენის შესახებ. რო...ორც გამოირკვა, შემოწმების დღე...ათვის 2.651 ვაგონ-საათი იყო მოცდენილი, რისთვისაც ჯარიმის სახით 2.515 მანეთზე მეტი თანხაა გადახდილი.

ვანის საკონსერვო ქარხანას ვაგონების უსაფუძვლოდ მოცდენისათვის გადახდილი აქვს 899 მანეთი, რაც ...ოთკაკავშირს — 2.134 მანეთი. ჯა...ერიმები გადასახდეს აგრეთვე დამზა...ებლის კანტორამ, ადგილობრივი ...ეწველობის კომბინატმა, მეცხოვ...ეობის საწარმოო გაერთიანებამ.

...ბ ი რ ა ...ბ ი მაგალითის ძალა

ქარხნის სახალხო კონტროლის ჯგუფი მოქმედებს

ჩვენს კონტროლიორებს კა...რგად ესმით, რომ სახალხო კონ...ტროლის ჯგუფი ისეთი ცოცხალი უჯრედია, რომელიც თავისი საქმიანობით ხელს უწყობს ერ...თიან მძლავრ ორგანიზმად საწარ...მოს კოლექტივის შემდგომ გა...ნმტკიცებასა და შედეგებებას.

ჩვენი საწარმოს 30-ზე მეტმა სახალხო კონტროლიორმა უკვე უპატაკა სამშობლოს პირადი ხუ...თწლიანი დავალების შესრულება. გარდა ამისა, მათი აბსოლუტური უმრავლესობა სანინუმო მაგალითს მაჩვენებელია შრომასა და ყოფაცხოვრებაში. ნაყოფიერი შრომით განსაკუთრებით გამოირ...ჩევიან სახალხო კონტროლიორები ლ. არჭევანიძე, ს. ქაჯაია, ლ. ...ლებედევი, რ. ოსეფაიშვილი, ს. ...ასტოროვი.

მთელ კოლეკტივთან ერთად სა...ხალხო კონტროლიორთა მუშაობის შედეგია ის ფაქტიც, რომ შიდა რეზერვების გამოყენებით, ეკონომიისა და მომჭირნეობის რეჟიმის განმტკიცებით, საწარ...მოო და შრომითი დისციპლინის ამაღლებით მოქმედ ფართობზე წარმოების მოცულობა 41,5 პროცენტით დიდდება.

სახალხო კონტროლის საქმიანობა ...ნო ჯგუფის მიერ განხორციელებული ღონისძიებების შედეგად დროულად ჩატარდა მიწენებითი სამუშაოები სამსმელო საამქროს გამწმენდ უბანზე, რამაც არსებითად გაუუმჯობესა გამომ...ვებული სხმულების ხარისხი, ამაღლდა წარმოების კულტურა და მუშათა შრომის პირობები. საკმარისია ითქვას, რომ ხუთწლიდის განვლილ პერიოდში სახალ...ხო კონტროლიორებმა მიიღწიეს 172 ტონა შავი და ფერადი ლი...თონების ეკონომიას, დაზოგეს 777 ათასი კილოვატსაათი ელექ...ტროენერგია, 15 ტონა სათბობი და ა. შ.

ქარხნის სახალხო კონტროლის ...ჯგუფი დიდ ყურადღებას უთ...მობს თავის სხდომებზე განსახი...ლველი საკითხების შერჩევას. ეს საკითხები ორგანულად გამომდი...ნარობს წარმოების ინტენსივ...ებიდან. კონტროლიორთა აქტიუ...რი მოქმედების შედეგად ქარხა...ნაში ფუანასკნელ პერიოდში შემ...ცირდა შრომის დისციპლინის დარღვევის შემთხვევები. ყოველ...ვე ეს იმის შედეგია, რომ ჯგუ...ფის ინიციატივით საწარმოში შეიქმნა შრომის დისციპლინის დამრღვევთა წინააღმდეგ მებრძოლი ოტაბი. კონტროლიორთა და კომკავშირული პროკურორის შტაბის წევრების მონაწილეობით. შტაბის მიერ გამოვლენილი დამრღვევენი იმავე ან მეორე დღესვე ცნობილი ხდებიან ქარხნის ძთელი კოლექტივისათვის სტენდზე გამოქვეყნებით ან რადიოს ადგილობრივ გადაცემათა საშუალებით. უნდა ითქვას, რომ შრომის დისციპლინის კონკრეტულ დამრღვევთა დანაშაულის საჯაროდ გახზოგადება მნიშვნელოვნად ამცირებს ანალოგიური სახის დარღვევათა განმეორების შემთხვევებს.

ჩვენთან ყურადღებას ვიქცევთ კონტროლიორთა თეორიული მომზადების, მათი იდეურ-პოლიტიკური დონის შემდგომი ამაღლების საკმეს. ამ მიზნით პარტიული კომიტეტის მიერ შექმნილია მეთოდკაბინეტი, რომელიც აღჭურვილია უახლოესი გამოცემის პოლიტიკური ლიტერატურით, პარტიული მშენებლობის ამსახველი თვალსაჩინოებების მასალებით, აქვეა სახალხო კონტროლიორთა სწავლების სხვადასხვა ფორმები. შექმნილია სახალხო კონტროლიორთა სწავლების ორი ჯგუფი, რომლებშიც 43 მსმენელია გაერთიანებული. მეცადინეობები წინასწარ შედგენილი და პარტიულ კომიტეტთან შეთანხმებული თემატური გეგმის მიხედვით მიმდინარეობს და ძირითადად მოიცავს სამრეწველო საწარმოების სახალხო კონტროლის ჯგუფებისა და საგუშაგოების თავმჯდომარეებთან, ხელმძღვანელებთან და წევრებთან მეცადინეობის სახიმუშო თემატიკის საკითხებს. მეცადინეობას წარმართავდნენ ქარხნის გამოჩენილი სპეციალისტები და პარტიული კომიტეტის წევრები.

ქარხნის სახალხო კონტროლის ...ჯგუფი შარშანდელი წლის მუშაობის შედეგების გამო დაჯილდოებულია სსრკ სახალხო კონ...ტროლის კომიტეტის სპატიო სგელით. ეს სპატიო ჯილდო ადფრთოვანებს ჩვენს კონტროლიორებს, რომ უფრო ბრძოლისუნარიანი და მიზანსწრაფული გახდეს ჯგუფის მოქმედება.

თ. დარახველიძე,
ქუთაისის ელექტრომექანიკური ქარხნის სახალხო კონტროლის ჯგუფის თავმჯდომარე.

მეტალურგთა მხარდამხარ

სოციალისტური საკუთრების დაცვისა და განმტკიცებისათვის ნაყოფიერად მუშაობენ რუსთავის სახალხო კონტროლის ჯგუფები და ხალხური კონტროლიორები. მათ უკანასკნელ ორ წელიწადში შეისწავლეს და პარტიული ორგანიზაციებისა და საწარმოთა ადმინისტრაციებში შეიტანეს 200-ზე მეტი წინადადება.

მეტალურგიული ქარხნის სახალხო კონტროლის ჯგუფის წევრებმა ქარხნის ტერიტორიაზე დაიკავეს კოქსიმიური საამქროს მუშა აბუთიძე, როცა იგი 800 კილოგრამი მილისა და 6 ტონა კირის მოპარვას ცდილობდა. ქურდი პასუხისგებაში მიეცა, ფასეულობანი კი საწარმოს დაუბრუნდა. ასევე არასაუწყებო დაცვის სახალხო კონტროლის ჯგუფმა, გამოავლინა 1.800 კილოგრამი ცემენტისა და 80 კილოგრამი არმატურის დატაცების ფაქტები.

კარგად იმუშავეს მეტალურგმშენის ტრესტის სახალხო კონტროლის ჯგუფებმა და საგუშაგოებმა. მათი ინიციატივით ბინათმშენებლობის, ქიმრეზერვმშენის და რკინა-ბეტონის ნაკეთობათა დამამზადებელ კომბინატში გამოვლინდა შესრულებული სამუშაოთა მოცულობის ხელოვნურად გაზრდის მრავალი ფაქტი. ამ ჯგუფების წინადადებათა გათვალისწინებით ხელფასის ფონდში სწორად არ იყო დანარჯული 10 ათას 840 მანეთი, იგი აღდგენილ იქნა, შეუსრულებელი სამუშაოების თანხა 22 ათასი იანეთის ოდენობით კი შემკვეთს დაუბრუნდა.

სექტემბერში ტრესტის სახალხო კონტროლის ჯგუფმა მიიღო სიგნალი, რომ საწარმოო ტექნოლოგიური კომპლექტაციის სამმართველოს ბახადან განსრახული აქვთ დეფიციტური ნასალების დატაცება. ჯგუფმა ადმინისტრაციასთან ერთად ჯამოავლინა 4 ათასი კილოგრამი დეფიციტური ნასალების დამაკავებელი — საწყობის გამგე ი. თომაე. ერთ-ერთი სახალხო კონტროლის ჯგუფის თავმჯდომარემ სახალხო კონტროლის საქალაქო კომიტეტს აცნობა, რომ საწარმოს ერთ-ერმა მუშაკმა ყალბად მოაწერა ხელი 100 ტონა ცემენტის მიღებას. სიგნალი დადასტურდა. საამერო უფროსმა ფინანსთმენ და ცემენტის ქარხნის წარმომადგენელმა ნოსელმა განიხილეს 2 ათას 400 მანეთის ღირებულების 100 ტონა ცემენტის დატაცება. დანაშაული აღიკვეთა. დამნაშავენი მიილებული არიან.

საქალაქო კომიტეტის ბიუროს ...ნიხილა ჩვენს მიერ ჩატარებული ერთობიერის შედეგები, მოიწონა და დამტკიცა ორგანიზაციულ-ტექნიკურ ღონისძიებათა კომპლექსი, რომელიც სახალხო კონტროლის საქალაქო კომიტეტმა შეიმუშავა.

ო. ნასყიდაშვილი,
რუსთავის სახალხო კონტროლის საქალაქო კომიტეტის ინსპექტორი.

კონტროლიორთა ...ვლილი

მათი მუშაობა მისაბაძია

ბათუმის ელექტრომექანიკურ ქარხანაში სახალხო კონტროლის ჯგუფის თავმჯდომარე მოვიკითხე.

— კონსტანტინე შენგელია გინდათ? ახლავე გამოვუძახებთ, — მითხრა ქარხნის დირექტორმა მურმან დოლიძემ.

უმჯობესია, თუ ადგილზე ვნახავთ-მეთქი, ეუთხარი.

ვეუბერთელა საამქროში დაბ...ების განუწყვეტელი გუგუნი ისმოდა, სადღაც ელექტროშემდუღებელი თვალისმომჭრელად ციმციმებდა, რამდენჯერმე ნიდ...ლეულით დატვირთულმა ელექტ...როკარამ ჯნი გადაგვიჭრა. მთელ საამქროში მძლავრი ინდუსტრიის ძაღლსცემა იგრძნობოდა.

საბარალო უბანზე დირექტორმა გამაცნო ოცდათხუთმეტიოდე წლის, ოდნავ ფერმიხდილი, მოოქროვილი მამაკაცი — ეს არის ჩვენი კონსტანტინე შენგელია.

უმალვე მომაგონდა, რომ მე მას მოვუსმინე სოლჟა კომიტეტის პლენუმზე, მომიწონა მისი საქმიანი, პრინციპული სიტყვა, მრავალი საყურადღებო საკითხი დააყენა.

კონსტანტინემ ოკანის თაეისებური მტვრისაგან დასერილი ხელი მომგარიდა და მოკრძალებით მკლავი გამომიწოდა.

ასე გავაბით საუბარი.

ამ ადამიანს საინტერესო ბიოგრაფია აქვს. იგი საწარმოში დაარსების პირველი დღიდან მოვიდა. პირტიტველა ჭაბუკმა აქ მიიღო პირველი ზეშური ნაბიჯები, არმიიდან დაბრუნების შემდეგ ისევ მშობლიურ ქარხანაში მოვიდა, ქარხნის სახალხო კონტროლის ჯგუფის ხელმძღვანელობა მიანდეს.

სასადილო შესვენებამ მოალწია. კონსტანტინემ ჯანინიტრი წაგვიყვანა, ვეგეტები და ოქმები გამოგვიტანა. მალე — ქარხნის პარტბიუროს მდივანი ნოგაზარ სიხარულიძეც შემოგვიერთდა. საუბარი უფრო საქმიანად გაიშალა.

— ქარხნის სახალხო კონტროლის ჯგუფში, — გვითხრა კონსტანტინემ, — გაერთიანებულია 17 საკუშაგო, რომლებშიც არჩეულია 52 ყველაზე მოწინავე და კეთილსინდისიერი მუშა. კონკრეტულად რა გაგიკეთეთ? მთავარი წნების ჭიდა საყრდენთან პარალელობა დარღვეული იყო, რის მრავალი საყურადღებო ...ნდობა მოიპოვა. პარტიაში მიიღეს, სათლერ კომიტეტის პლენუმის წევრად აირჩიეს, ქარხნის სახალხო კონტროლის ჯგუფის ხელმძღვანელობა მიანდეს.

სასადილო შესვენებამ მოალწია. კონსტანტინემ ჯანინიტრი წაგვიყვანა, ვეგეტები და ოქმები გამოგვიტანა. მალე — ქარხნის პარტბიუროს მდივანი ნოგაზარ სიხარულიძეც შემოგვიერთდა. საუბარი უფრო საქმიანად გაიშალა.

— ქარხნის სახალხო კონტროლის ჯგუფში, — გვითხრა კონსტანტინემ, — გაერთიანებულია 17 საკუშაგო, რომლებშიც არჩეულია 52 ყველაზე მოწინავე და კეთილსინდისიერი მუშა. კონკრეტულად რა გაგიკეთეთ? მთავარი წნების ჭიდა საყრდენთან პარალელობა დარღვეული იყო, რის შედეგად ...ნ ...ბ ...ბ ...ბ

მსოფლიო დღეს

საბჭოთა კავშირ-სურინამის ერთობლივი კომუნიკე

საბჭოთა სოციალისტური რესპუბლიკების კავშირის მთავრობამ და სურინამის მთავრობამ, რომლებიც ხელმძღვანელობენ იმ მისწრაფებით, რომ გახავითარონ მეგობრობა და ურთიერთხელსაყრელი თანამშრომლობა თანასწორუფლებიანობის, სახელმწიფოთა საშინაო საქმეებში ჩაურევლობის, დამოუკიდებლობის, ტერიტორიული მთლიანობისა და ეროვნული სუვერენიტეტის პატივისცემის პრინციპების საფუძველზე, გადაწყვიტეს 1975 წლის 25 ნოემბრიდან დიპლომატიური ურთიერთობა დამყარონ ორ ქვეყანას შორის და შესაბამის დროს გაცვალონ დიპლომატიური წარმომადგენლობები საელჩოთა დონეზე.

ორივე მთავრობა დაწმუნებულია, რომ საბჭოთა სოციალისტური რესპუბლიკების კავშირის და სურინამის შორის დიპლომატიური ურთიერთობის დამყარება ხელს შეუწყობს ორი ქვეყნის მეგობრული ურთიერთობის განვითარებას საერთაშორისო თანამშრომლობისა და საყოველთაო მშვიდობის განმტკიცების იმტერესებისათვის.

გამოაცხადეს დამოუკიდებლობა

ლონდონი, 28 ნოემბერი. (საკადხი). დღეს ალმოსავლეთ ტიმორის დედაქალაქ დილში გამოცხადდა პორტუგალიის ამ ყოფილი კოლონიის დამოუკიდებლობა და აღმოსავლეთ ტიმორის სახალხო-დემოკრატიული რესპუბლიკის შექმნა.

როგორც რეიტერის სააგენტოს კორესპონდენტი იტყობინება, დამოუკიდებლობის დეკლარაცია წაიკითხა დამოუკიდებელი აღმოსავლეთ ტიმორის რევოლუციური ფრონტის ცენტრალური კომიტეტის თავმჯდომარემ ფრანსისკუ მავიერ დი ამარალმა. საზეიმო ცერემონიის დროს, რომელიც დღეს საღამოს გაიმართა დილის ცენტრალურ მოედანზე, გუბერნატორის ოფიციალური რეზიდენციის წინ დადგმულ ფლაგშტოკზე დაუშვეს პორტუგალიის ალამი და აღმართეს დამოუკიდებელი აღმოსავლეთ ტიმორის ალაი.

ახალი სახელმწიფო, რომელშიც დაახლოებით 700 ათასი კაცი ცხოვრობს, იმდონეზიასა და ავსტრალიას შორის მდებარეობს. ეს მსოფლიოს ერთ-ერთი ყველაზე ჩამორჩენილი რაიონია, რომლის ბუნებრივი სიმდიდრე თითქმის არ არის შესწავლილი. აგდილობრივი მოსახლეობა სიღატაკეში ცხოვრობს. ჟუნძულზე გაშეებული ყავის, კაუჩუკისა და სანდლის პლანტაციები შინაგან მოთხოვნილებებსაც კი ვერ უზრუნველყოფს.

ესპანეთის საგზაღოებრიობის პროტესტი

მადრიდი, 29 ნოემბერი. (საკადხის კორ.). ამ დღეებში ესპანეთის სახოგადოებრიობა მკვეთრად აკრიტიკებს აქ გამოქვეყნებულ „ბრძანებულებას ანონიტიკის შესახებ“ და ხაზს უსვამს მის შეზღუდულ ხასიათს.

ესპანეთის 100-ზე მეტმა იურისტმა ამ ბრძანებულების ფინალიდგან ოფიციალური ტროტუტი შეიტანა ადვოკატთა ეროვნულ საბჭოში და მოითხოვა ყველა პოლიტიკური პატიმრის განთავისუფლება.

საქართველოსთვის და მშვიდობის მოძრაობის კათოლიკური ორგანიზაციის თავმჯდომარეა რუის ხიძენესმა მოითხოვა ანონიტა პოლიტიკური პატიმრებისათვის.

ესპანეთის სოციალისტურმა მუშათა პარტიამ გამოაქვეყნა განცხადება რომელიც აღნიშნულია, რომ უხდა გაძლიერდეს ბრძოლა ესპანელებისათვის პოლიტიკურ თავისუფლებათა მისაღებად.

პრესა იუწყება, რომ გრძელდება რეკრუტიები ოპოზიციური ჯგუფებისა და ორგანიზაციების წიაღაღლდეგ. კერძოდ, მადრიდში დააპატიმრეს 20 კაცი, რომლებსაც ბრალად დასდეს მუშათა კომისიების — ესპასელ მშრომელთა აკრძალული პროფკავშირების წევრობა.

ნეონაცისტთა ახალი დაჯგუფება

ბონი. გერმანიის ფედერაციულ რესპუბლიკაში შეიქმნა კიდევ ერთი ორგანიზაცია, რომელიც მიზნად ისახავს რევანშიზმისა და ნეონაციზმის პროპაგანდას. მაინის ფრანკფურტში გაიმართა თავყრილობა, რომელმაც გამოაცხადა ეგრეთ წოდებული „სახალხო-სოციალისტური ძმრრობის“ შექმნა. მასში ძირითადად 30-ზე მეტი ნეონაციზტური დაჯგუფების წარმომადგენელნი. ესწრებოდნენ-აგრეთვე ძველი ოგი ნეონაციზტური ორგანიზაციების წარმომადგენლები ავსტრიიდან და შვეიცარიიდან.

თავისი „პროგრამით“ ახალი დაჯგუფება მაინცა და მაინც არ განსხვავდება ნეოფაშისტური ხასიათის სხვა ორგანიზაციებისაგან, მხარს უჭერს „ბრძოლას მარქსიზმის წინააღმდეგ“, „გერმანიის რაიხის აღდგენას“ და ა. შ.

საბჭოთა სიტყვის ძალა

გასტროლები და შთაბეჭდილებები

დიდი ინტერესი მოჰყვა თბილისში მოსკოვის სატირეო თეატრის გასტროლებს, რომელიც საქართველოს თეატრალური საზოგადოების შეგობრობია თეატრის მოწვევით გვესტუმრა.

საგასტროლო წარმოდგენა — ა. არკახოვის და გ. კოლოსოვის „დიდი სახლის პატარა კომედიები“, მართალია, მოსკოვს და მოსკოველებს ეხება, მაგრამ პროლემები, რომლებიც მასშია დასმული, საერთოდ ყველა ქალაქ და მის მკვიდრთ ეთხოვრად ეხმაურება, რადგან ისინი ღრმად ა�იანური და ცხოვრებისეულია.

„დიდი სახლის პატარა კომედიები“, როგორც პროკოფიევ გეუწყებს, არის სპექტაკლი-ძიებანი. და მასში რამდენიმე სიუჟეტია გაერთიანებული.

პირველი „ნახვის ორდერი“ ეწოდება. ეს არის ლირიკული კომედია იმაზე, თუ ადამიანებისადმი სათუთ დამოკიდებულებას როგორ შეუძლია რწმენა ძეგმატოს. ბინის დასთვალიერებლად მოსული დედა-შვილი და მათი სარძლო აქ ხვდებიან გულისხმიერ ადამიანებს და ამ გულისხმიერების წყალობით თითქმის მთლიანად იცვლება თვითეულის შოქმედების ხასი. სადედამოლო ანა პრეტენზიული და მეშჩანი ქალია, იგი ყველაფერს ზომავს, ხედავს, მხოლოდ მთავარზე არ ხედავს—შვილისა და სარძლოს მოძალულზე, ათას ბედნიერებაზე, მათს ურთიერთგაგებაზე.

სასიამოვნოა საბჭოთა კავშირის სახალხო არტისტის ტ. პელტცერის შემოქმედების გაცნობა. იგი დიდი ეფექტით, ღრმა ადამიანური სითბოთი და მსახიობური უშუალობით გადმოგვცემს მარია ივანოვას შინაგან სამყაროს. იგი სპექტაკლში ბედნიერი დედა, ბებია და დედამიწელია, მაგრამ ეს ბედნიერება მან თავისი გულისხმიერებით, ამაგით მოიმკო და ამავე დროს ამ სიკეთეს ყველას უნაწილებს. წარმოდგენაში საინტერესო სახეებს ქმნიან მსახიობები ბ. ქუმარიტოვი, დ. ძარაპოვა, ნ. კარატაევი, ვ. რუხმანოვი, ნ. კორნიეტკო.

სპექტაკლში გაისაკუთრებით ყურადღებას იქცევს მეორე ნაწარმოები, რომელსაც „ფარცა“ ჰქვია. ძაფუფრებელი გამოჩენისთანავე ცხობს და აღტაცებული ეგებება ცნობილ მსახიობებს ა. მირონოვს, ს. მიშულინს.

...ცოლქმარს ოდესღაც ერთმანეთი უყვარდათ და თუმცა ხელმოკლენ ცხოვრობდნენ, მაინც ბედნიერნი იყვნენ — დადიოდნენ თეატრში, კითხულობდნენ წიგნებს... დროთა გახმავლობაში ცოლს გამდიდრების ძახია იპყრობს, მეშჩანი ხდება, სახლი უცხოური ავეჯით ივსება. ნივთების გაიმერთებამ ამ სახლიდან ადამიანები განდევნა, ქმარი — ა. მირონოვი საცოდავად გაჩხერილი თაროსა და კიბოდას შუა და იატაკზე ფეხის დასადგმელ თავისუფალ ადგილს უშდეგოდ ეძებს, ავეჯთან ყოველ ეხებაზე ცოლისაგან შეშინებული ცახცახებს. მსახიობი ნ. ბაბჩიანი დამაჯერებლად წარმართავს ყველა სცენას და ახერხებს ნათლად წარმოგვიდგინოს გმირის სულიერი სიღატაკე, რომელსაც ვერავითარი ავეჯით და ფუფუნებით ვერ დაფარავ.

ამ „იდეალურ“ ოჯახში მძარცველი „ეშმოიჭრება“ და ამით იწყება ა. მირონოვის და ს. მიშულინის კომედიური ნიჭის ზეიმი, რა გულწრფელად ეკვდრება ქმარი ქურდს, რომ დაცილს სახლი ამ ჩოჩაბეზრებელი ოვეჯისაგან, წაიღოს „ევიკალეური“ ნივთები, მაგრამ ქურდი არ ენდობა მასპინძლის ასეთ კეთილშობილურ ფესტს. თანდათან კი რწმუნდება, რომ თეთრო ამ მდიდარ მეცნიერზე ბევრად ბედნიერია ოჯახი. მასში თანდათან იღვიძებს ადამიანი, ჩვილი ბავშვივით ჩაიკრავს გულში უბედურ ქმარს და ეალერსება. ამ სპექტაკლში კვლავ გამობრწყინდა ა. მირონოვისა და ს. მიშულინის ნიჭის მოძალებელობა, წარდასახვის უნარი.

მესამე იუმორისტული ნაწარმოები ძამებისა და ძვილების დაძოკდეულობას ეხება და ნიჭიერი ძსახიობი ა. ჭირვახლტი ლაღი იუმორით და დიდი დაძაჯერებლობით გადმოგვცემს, თანიც გზადაგზა ამხელს თანამედროვეკე ახალგაზრდისა და მშობლების ურთიერთობის მანკიერ ძხარეებს და მის საკალლო ოედეგებ.

ნაწარმოების „იპიკეიკე, მერცხალო, იპიკეიკე!“ — ანრი მეტდ პოეტურია. ყველას უხდა ეყლერებოდეს, მაგრამ ცხოვრებისეული ყოფითი სიძნელეები ადამიანებს სიძლერის სიხარულს ართმევს. უნდა აღმოვფხვრათ ეს სიძნელეები, უნდა ვებრძოლოთ მას და არა სიძლერას. სპექტაკლში დაუვიწყარი სახეები შექმნეს სსრ კავშირის სახალხო არტისტმა ა. პაპანოვმა და რსფსრ დამსახურებულმა არტისტმა მ. დერეკვინმა. განსაკუთრებით აღნიშვნის ღირსი არიან კომპოზიტორი დ. ტუხმანოვი და დეკიუტანტი რეჟისორები ა. ჭირვახლტი, ა. მირონოვი. საერთოდ თეატრის მსახიობები ჩინებულად იძორჩილებენ სიტყვას, ვოკალს, პანტომიმას, პლასტიკას.

ელენე საყვარელიძე,
საქართველოს სსრ დამსახურებული არტისტი.

* * *

სურათებზე: ზემოთ, მარცხნიდან — სსრკ სახალხო არტისტი ა. პაპანოვი, რსფსრ დამსახურებული არტისტები ნ. ბაბჩიანი, ს. მიშულინი და ა. მირონოვი სპექტაკლ „დიდი სახლის პატარა კომედიებში“. ქვემოთ, მარცხნივ — „ნახვის ორდერის“ სცენა: სსრკ სახალხო არტისტი ტ. პელტცერი (მარჯვნივ) და მსახიობი ნ. კორნიეტკო; მარჯვნივ — „იპიკეიკე, მერცხალო, იპიკეიკეს“ სცენა.

ვლ. ბინზუბურის ფოტო.

მეგობრული შარჟი

ა. მირონოვი.

ს. მიშულინი.

მხატვარი ბ. ფირცხალავა.

ს. ა. სიმონგულოვი

გარდაცვალა საქართველოს სსრ ლენინის სახელობის პოლიტექნიკური ინსტიტუტის მეცნიერული კომუნიზმის კათედრის გამგე, მეცნიერთა კანდიდატი, ტექნიკურ მეცნიერებათა დოქტორი, კომკავშირული მოძრაობის veteranი, 1930 წლიდან სკკპ წევრი სემენ ალექსანდრეს-ძე სიმონგულოვი.

ს. სიმონგულოვი დაიბადა 1905 წელს თერჯოლის რაიონის სოფელ ჩხარში; თბილისის სახელმწიფო უნივერსიტეტის სოციალ-ეკონომიკურ ფაკულტეტის დამთავრების შემდეგ, 1929 წელს, მუშაობა დაიწყო ქ. ქუთაისის მედაგოგიური ტექნიკუმის ხასწავლო ნაწილის გამგედ. 1930-1932 წლებში მუშაობდა საქართველოს კომპარტიის ცენტრალურ კომიტეტთან არსებული სკოლის დირექტორად ქ. ქუთაისში. სხვადასხვა დროს იყო ზესტაფონის რაიონული გაზეთის რედაქტორი, საქართველოს სსრ განათლების სახალხო კომისარიატის მეცნიერების სამმართველოს უფროსის მოადგილე, მარქს-ენგელს-ლენინის ინსტიტუტის თბილისის ფილიალის უფროსი მეცნიერი მუშაკი და სექტორის გამგის მოადგილე, თბილისის სახელმწიფო უნივერსიტეტის მარქსიზმ-ლენინიზმის კათედრის დოცენტი. 1941 წელს დაიცვა დისერტაცია და მიენიჭა ისტორიის მეცნიერებათა კანდიდატის ხარისხი.

1946-1959 წლებში სიმონგულოვი ხელმძღვანელობდა საქართველოს სახოფლო-სამეურნეო ინსტიტუტის მარქსიზმ-ლენინიზმის კათედრას, ხოლო 1959 წლიდან გარდაცვალებამდე მუშაობდა ვ. ი. ლენინის სახელობის საქართველოს პოლიტექნიკურ ინსტიტუტში ჯერ სკკპ ისტორიის, ხოლო შემდეგ მეცნიერული კომუნიზმის კათედრის გამგედ.

ს. სიმონგულოვის კალამს ეკუთვნის 70-ზე მეტი ნაშრომი“ პარტიისტორიისა და მეცნიერული კომუნიზმის თეორიის საკითხებზე.

ს. სიმონგულოვი ათეული წლის მანძილზე აქტიურ ხასოგადოებრივ მოღვაწეობას ეწეოდა: სხვადასხვა დროს არჩეული იყო თბილისის საქალაქო საბჭოს დეპუტატად, პარტიორჯონიკიძის რაიკომის წევრად. მუშაობდა საქართველოს კომპარტიის ცენტრალური კომიტეტის შტატგარეშე ლექტორად, დაჯილდოებული „საპატიო ნიშნის“ ორდენით, medlebiთ, საპატიო სიგელებით.

ს. სიმონგულოვის ნათელი ხსოვნა მუდამ დარჩება მისი მეგობრების და აღზრდილების გულში.

საქართველოს სსრ უმაღლესი და საშუალო სპეციალური განათლების სამინისტრო; საქართველოს პოლიტექნიკური ინსტიტუტი; რესპუბლიკური ინსტიტუტი „ცოდნა“.

რა ვნახოთ, რა მოვისმინოთ

ტელევიზია

30 ნოემბერი

პირველი პროგრამით

10.00 — ახალი ამბები (გადმოცემა მოსკოვიდან), 10.10 — დილის ვარჯიში. ფერადი გამოსახულებით (გადმოცემა მოსკოვიდან), 10.30 — „მაღვიძარა“ ფერადი გამოსახულებით (გადმოცემა მოსკოვიდან), 11.00 — შვილსწავლოთ რუსული ენა, 11.45 — პირველად ჩვენს ეკრანზე. მხატვრული ფილმი „ერთ ზაფხულს“, 12.50 — ჟადოსნური ეკრანი, 13.15 — „მუტატანორამა“. ფერადი გამოსახულებით, 14.30 — „მუსიკალური კიოსკი“. ფერადი გამოსახულებით (გადმოცემა მოსკოვიდან), 15.00 — „სპადარაკო სკოლა“, 15.20 — კონცერტი მოსწავლეთათვის, 15.40 — „კინოს მოყვარულთათვის“, 16.35 — „ჩვენი სტუმრები“, 16.55 — კინონარკვევი, 17.05 — „კინოფიშა“, 17.30 — „ვისაუბროთ გულახდილად“, 18.00 — „საერთაშორისო პანორამა“. ფერადი გამოსახულებით (გადმოცემა მოსკოვიდან), 18.30 — „ნაცნობი სახეები“. ფერადი გამოსახულებით, 19.20 — „ყრილობიდან — ყრილობამდე“ — გარდაბნის რაიონი, 20.08 — მოსკოვის სატირის თეატრი თბილისში. სპექტაკლი-მიმოხილვა — ჩვენ 50 წლისანი ვართ, 21.50 — „მოამბე“ — საინფორმაციო პროგრამა, 22.00 — „ვრემია“ — საინფორმაციო პროგრამა (გადმოცემა მოსკოვიდან), 22.30 — საესტრადო კონცერტი.

მეორე პროგრამით

18.05 — ბავშვებისათვის — მხატვრული ფილმი „ვალსი“. ფერადი გამოსახულებით, 19.05 — საბავშვო მხატვრული ფილმი „ქარიყლაპიას ბრძანებით“, 20.05 — კინონარკვევი, 20.35 — კონცერტი, 21.25 — დოკუმენტური ფილმი „ერთი საათი კოზონცევთან“, 22.25 — მხატვრული ფილმი „თუ გინდა, რომ ბედნიერი იყო“.

1 დეკემბერი

პირველი პროგრამით

16.50 — სტუდენტთათვის — ზოგადი ფიზიკა, 17.50 — კინონარკვევი, 18.05 — განცხადებები, 18.10 — „ეცერდენას ეკრანი“, 18.40 — რუსულიკის ახალი ამბები (რუსულ ენაზე), 19.00 — „მსოფლიო დღეს“, 19.15 — „სკკპ XXV ყრილობის შესახვედრად“ — ტიუმენის ოლქი (გადმოცემა მოსკოვიდან), 20.00 — მომხსარებელთა ტელეკონფერენცია, 21.00 — „მოამბე“ — საინფორმაციო პროგრამა, 21.30 — კონცერტი, 22.00 — „ვრემია“ — საინფორმაციო პროგრამა (გადმოცემა მოსკოვიდან), 22.30 — სატელევიზიო ფილმების მეექვსე საკავშირო ფესტივალზე გამარჯვებული ფილმები. დოკუმენტური ფილმი „ტბა და მოხუცი“ ფერადი (ყაზახელი), 23.05 — საერთაშორისო ფეხბურთის ციგურებით ფიგურული სრიალში გაზეთი „ნუველ დე მოსკუს პრიზზეს“. ფერადი გამოსახულებით (გადმოცემა მოსკოვიდან).

მეორე პროგრამით

18.05 — მოსწავლეთათვის — საქართველოს ისტორია (მე-8, მე-10-კლასელთათვის), 18.50 — კინონარკვევი, 19.10 — სტუდენტთათვის — ზოგადი ქიმია, 19.55 — კინონარკვევი, 20.10 — სტუდენტთათვის — მარქსისტულ-ლენინური ფილოსოფია, 20.55 — განცხადებები, 21.00 — დოკუმენტური ფილმი „ალისა ფრეიდლიხი“, 22.00 — მხატვრული ფილმი „ერთ ზაფხულს“.

რადიო

1 დეკემბერი

პირველი პროგრამით

06.05 — უკანასკნელი ცნობები, 06.35 — ქართული საორკესტრო პიესები, 06.50 — „სოფლის დილა“, 07.30 — დილის კონცერტი, 08.00 — გაზეთი „პრავდის“ მიმოხილვა (გადმოცემა მოსკოვიდან), 08.10 — საბჭოთა კავშირის ხალხთა მუსიკა, 10.00 — ცენტრალური გაზეთების ფურცლებზე (გადმოცემა მოსკოვიდან), 11.05 — ს. ნასიბიეთ. პიროვნული საფორტეპიანო კონცერტი, 11.45 — საუბარი „მიწა დიდი სიმდიდრეა, გავფფრთხილდეთ ფხა!“, 12.25 — „პოეზია უპირველეს ყოვლისა“ — ა. კალანდაძის ლექსები, 12.40 — კომეტენტური საერთაშორისო თემაზე, 12.45 — ქართული ხალხური სიმღერები, 13.00 — უკანასკნელი ცნობები (გადმოცემა მოსკოვიდან), 13.15 — ამინდის ბიულეტენი, 13.30 — გაზეთ „პრავდის“ მოწინავე სტატია, 17.00 — უკანასკნელი ცნობები, 17.15 — მოსწავლეთათვის. რადიოდგ მა „კოაზანი“ (ნაწილი მეორე), 18.05 — ქართული ჯამერული მუსიკა, 18.45 — ქართული ხალხური სიმღერები, 19.00 — საუბარი „ავტოტრანსპორტი — მშრომელთა სასასურეთში“, 19.15 — ფასტაზიები საბჭოთა კომპოზიტორების სიმღერების თემებზე, 19.45 — ს. ციხაძე. საკიოლონჩელო კონცერტინო, 20.00 — უკანასკნელი ცნობები (გადმოცემა მოსკოვიდან), 20.20 — ჯ. ვერდი. ოპერა „რიგოლეტო“, 23.30 — ფოკალურ-ინსტრუმენტალურ ანსამბლ „კოლხეთის“ კონცერტი, 23.55 — უკანასკნელი ცნობები.

თეატრები

30 ნოემბერი

ზაქარია ფალიაშვილის სახელობის ოპერისა და ბალეტის სახელმწიფო აკადემიური — **იოლანთა** (დილით. I აბონ. მე-2 წარმოდგენა, მოსწავლეთათვის), **კოპელია** (მე-13 აბონ. მე-2 წარმოდგენა); შოთა რუსთაველის სახელობის სახელმწიფო აკადემიური — **დაბრუნება** (დილით), **ალმასანი ცარცის წრე** (საღამოს), **კოტე მარჯანიშვილის** სახელობის სახელმწიფო აკადემიური — **ბრილობა** (დილით), **ქამთა სიავე** (საღამოს); ვასო აბაშიძის სახელობის მუსიკალური კომედიის — **მხიარული მელოდიები** (დილით), **კურკას ქორწილი** (საღამოს); საქართველოს მინიატურების სახელმწიფო — **ნაბრეები** (დილით), **ზოგიერთის მზის დაბნელება საქართველოში** (საღამოს).

რედაქტორის მოადგილე
ბ. თათარიშვილი.

ეს ეს ეს

ეს ეს ეს

ეს ეს ეს

ეს ეს ეს ეს ეს ეს