ПРОЛЕТАРЕБО ᲧᲕᲔᲚᲐ ᲥᲕᲔᲧᲜᲘᲡᲐ, ᲨᲔᲔᲠᲗᲓᲘᲗ!

ᲙᲝᲛᲔᲣᲜᲘᲡᲢᲘ

1975
ᲡᲐᲛᲨᲐᲑᲐᲗᲘ
18
ᲜᲝᲔᲛᲑᲔᲠᲘ
№ 270
(16396)
ᲤᲐᲡᲘ
2 ᲙᲐ�პ.
1975

ᲡᲙᲙᲨ XXV ᲧᲠᲘᲚᲝᲑᲘᲡ ᲨᲔᲛᲐᲯᲐᲛᲔᲑᲚᲐᲓ

ᲯᲣᲗᲬᲚᲔᲓᲘᲡ ᲓᲐᲛᲗᲐᲕᲠᲔᲑᲐᲛᲓᲔ ᲓᲐᲠᲩᲐ 43 ᲓᲦᲔ

ᲒᲐᲫᲔᲗᲘ ᲒᲐᲛᲝᲓᲘᲡ 1920 ᲬᲚᲘᲡ 3 ᲝᲥᲢᲝᲛᲑᲔᲠᲘ

ᲡᲐᲥᲐᲠᲗᲕᲔᲚᲝᲡ ᲙᲝᲛᲣᲜᲘᲡᲢᲣᲠᲘ ᲞᲐᲠᲢᲘᲘᲡ ᲪᲔᲜᲢᲠᲐᲚᲣᲠᲘ ᲙᲝᲛᲘᲢᲔᲢᲘᲡ, ᲡᲐᲥᲐᲠᲗᲕᲔᲚᲝᲡ ᲡᲡᲠ ᲣᲛᲐᲦᲚᲔᲡᲘ ᲡᲐᲑᲭᲝᲗᲐ ᲓᲐ ᲡᲐᲥᲐᲠᲗᲕᲔᲚᲝᲡ ᲡᲡᲠ ᲛᲘᲜᲘᲡᲢᲠᲗᲐ ᲡᲐᲑᲭᲝᲡ ᲝᲠᲒᲐᲜᲝ

КОМУНИСТИ — ОРГАН ЦК КП ГРУЗИИ, ВЕРХОВНОГО СОВЕТА ГРУЗИНСКОЙ ССР И СОВЕТА МИНИСТРОВ ГРУЗИНСКОЙ ССР

ᲬᲚᲘᲣᲠᲘ ᲓᲐᲕᲐᲚᲔᲑᲐ — ᲕᲐᲓᲐᲛᲓᲔ

ᲒᲐᲠᲓᲐᲑᲜᲘᲡ რაიონის სამგორის საკაშე მეფრინველეობის საბჭოთა მეურნეობის კოლექტივმა წარმატებით შეასრულა ნაკისრი ვალდებულება. წარმოებულია 11 მილიონ 183 ათასი ცალი კვერცხი ნაცვლად წლიური გეგმით გათვალისწინებული 10 მილიონ 150 ათასი ცალისა. სახელმწიფოს მიეყიდა 6 მილიონ 360 ათასი ცალი სასუფრასათო კვერცხი ნაცვლად 4 მილიონ 600 ათასი ცალისა.

ამასთან ერთად საბჭოთა მეურნეობამ სანაშენე საინკუბატორო კვერცხი გაყიდა 4 მილიონ 323.100 ცალი ნაცვლად 4 მილიონ 300 ათასი ცალისა. ერთ კვერცხმდებელ ქათამზე მიღებული 192,2 ცალი კვერცხი, გეგმა კი 190 ცალის მიღებას თვალსწინებდა. სახელმწიფოს მიეყიდა 273 ტონა ფრინველის ხორცი ნაცვლად 200 ტონისა.

მეფრინველეობის კოლექტივი გაძღვრავს ყველაზე მეტ — ... ...

დაიწყო პარტიული კონფერენციები

გაიმართა ადიგენის რაიონული პარტიული კონფერენცია, რომელმაც განიხილა პარტიის რაიკომისა და რაიონის პარტორგანიზაციის საქმიანობა. ანგარიშს სამეურნეო და კულტურული შენებლობის თვითეულ დარგს, საზოგადოებრივი ცხოვრების ყველა სფეროს შეეხო.

შეჯამებინათ პირველი შედეგები, განეხილა ადიგენისათვის გაწეული მუშაობის გამოცდილება, შეფასებინათ მისი დონე და ეფექტურობა დროის მოთხოვნებისათვის, დაესახათ შემდგომი წინსვლის გზები—ეს რა მიაჩნდათ თავიანთ მიზნად ბბშის რაიონული XXXI პარტიული კონფერენციის დელეგატებს.

ბევრი რამ ჰქონდათ სათქმელი მომხსენებელს — პარტიის რაიკომის პირველ მდივანს გ. მგელაძეს და კამათის მონაწილე კომუნისტებს. ამა რომელი სასოფლო რაიონი არ ინატრებდა მთელ რიგ სასოფლო-სამეურნეო კულტურათა ისეთ მოსავალს, როგორსაც აქ 1973 წლიდან იღებენ! ამაშელ შრომელთა საქმიანობის დიდი შეფასების დასტურია ის, რომ რაიონს ორჯერ ზედიზედ — 1973 და 1974 წლებში მიენიჭა და გადაეცა სკკპ ცენტრალური კომიტეტის, სსრ კავშირის მინისტრთა საბჭოს, საკავშირო პროფსაბჭოსა და სრულიად საკავშირო ალკკ ცენტრალური კომიტეტის გირდამავალი წითელი დროშა და ფულადი პრემია.

ყველაფერი კი მესამინდეობიდან დაიწყო.

სამინდის დიდი მოსავლისათვის ბრძოლის დროშა 1973 წლის გაბაფხულზე ნორიოელმა კომუნისტებმა აღმართეს. მათ მოწონდებით მიმართეს რაიონის კომუნისტებსა და ყველა შრომელს აღიდგინონ ადარგული სანელი. ნორიოელთა თაოსნობის საპასუხოდ ყველა საზოგადოებრივ მეურნეობაში გაიმართა ღია პარტიული კრებები, რომლებზეც პარტიის რაიკომის ბიუროს წევრებთან ერთად მთელი სიგრძე-სიგანეთ უკეთებდნენ ანალიზს შექმნილ მდგომარეობას, სახავდნენ კონკრეტულ გზებს სამინდის წარმოების გასაღიდებლად. მაღე მოქმედებაში მოიყვანეს ღონისძიებათა მთელი კომპლექსი, რომელთაგან ყველაზე მძლავრი დამჩქარებელი მატერიალური და მორალური წახალისების მოქნილი სისტემა გახდა.

ერთი შრომითი კოლექტივის თაოსნობამ მთელს რაიონში მხურვალე მოწონება და მხარდაჭერა პოვა. და აი უკვე პირველ — 1973 წელსვე რაიონში სამინდის მოსავალმა საშუალოდ ჰექტარზე 26,7 ცენტნერს მიაღწია. შარშან კი მიღებულ იქნა 29,6 ცენტნერი მარცვალი, მაშინ როცა 1940 წლიდან დაწყებული 33 წლის განძინაზე არც ერთხელ ეს მაჩვენებელი 15,8 ცენტნერს არ ასცილებია.

აღსანიშნავია, რომ შარშან რაიონში წარმოებული იქნა სამინდის თითქმის იმდენი მოსავალი, რამდენიც 1971 და 1972 წლებში ერთად აღებული, ამასთან მნიშვნელოვნად შემცირდა პროდუქციის თვითთანებულება და სამინდის რენტაბელობით მიღებულმა მოგებამ 372.6 ათასი მანეთი შეადგინა. შარშან, 1971 წელთან შედარებით, 469-ით გაიზარდა სოზგადოებრივ შრომაში მონაწილე კოლმეურნეთა რიცხვი. ხოლო 86 ათასამდე — გამომუშავებული ციდლეების რაოდენობა.

მაგრამ მიღწეულთან დაკმაყოფილებლობის გრძნობა ამოძრავებდა ყველას — რგვით კოლმეურნესა თუ რაიონის ხელმძღვანელ მუშაკს. და მაღე კიდევ ერთი ახალი გამარჯვება მოვიდა: წლეულს მიღებულ იქნა რაიონის სოფლის მეურნეობის ისტორიაში ყველაზე დიდი მოსავალი — 17.162 ტონა სამინდი და ისიც ამინდის ურთულეს პირობებში. საგულისხმოა, რომ მოსავალი საშუალოდ ჰექტარზე 19 ცენტნერით გაიზარდა 1972 წელთან შედარებით და მან 33,1 ცენტნერი შეადგინა.

სამინდის წარმოებაში განსაკუთრებით გამოიჩინა თავი ინიციატორმა — ნორიოს კოლმეურნეობამ, რომელმაც წლეულს რაიონში პირველმა დალაშქრა ორიათასიანი მიჯნა — მიიღო 2.170 ტონა მარცვალი. მაგრამ ამ კოლმეურნეობის თავმჯდომარე გ. კაპარაძე, რომელმაც კონფერენციაზე სიტყვა წარმოთქვა, ამით კმაყოფილებას კი არ ეძლეოდა, არამედ დელეგატებს მოუთხრობდა მარცვლეულის წარმოების გადიდებისა და მეცხოველეობის განვითარების ახალ რეზერვებზე.

დელეგატებს საშუალება ჰქონდათ კონფერენციაზე მოესმინათ, ხოლო კულტურის სახლში მოწყობილ სტენდებზე ენახათ ეთერზეთების, ბოსტნეულისა და სხვა კულტურათა წარმოების დინამიკა. მრეფი სულ ზემოთ მიდიოდა ხუთწლედის მანძილზე. რაიონში ეთერზეთოვან კულტურათა წარმოება 2.289 ტონიდან 6.000 ტონამდე გაიზარდა, ხოლო ბოსტნეულის წარმოება — 469 ტონიდან 2.736 ტონამდე.

ყველა ამ წარმატებას, — როგორც ეს კონფერენციაზე აღინიშნა, — ხელი შეუწყო საქმიანობის ატმოსფერომ. პარტიული გვლენის გაძლიერებამ, მორიგი ამოცანების დადაყვანებამ ადგილი შემოქმედებითმა მიდგომამ, რაც სულ უფრო მკვიდრდება რაიონის პარტიულ ორგანიზაციაში. უკანასკნელ ხანს, განსაკუთრებით კი საქართველოს კომპარტიის ცენტრალური კომიტეტის XIV პლენუმის შემდეგ აქ ბევრი რამ გაკეთდა შესრულების შემოწმების სრულყოფისათვის. სამეფოს ყურადღებით გადატანილია ყოველდღიურ ორგანიზატორულ მუშაობაზე. იყო გამოტანილი დადგენილებათა ირგვლივ ინიციატორული ინიციატივა. ამასთან, ისინი უფრო საფუძვლიანი, მიზნადასახული და კონკრეტული გახდნენ. ყალიბდება ადამიანებისა და ორგანიზაციების ინიციატივა, ინიციატივა, ინიციატივა. ეს ბევრ ადგილზე, ბევრ საქმეში ერთ-ერთი ძირითადი ფაქტორია. ეს ბევრ ადგილზე, ბევრ საქმეში ერთ-ერთი ძირითადი ფაქტორია. ეს ბევრ ადგილზე, ბევრ საქმეში ერთ-ერთი ძირითადი ფაქტორია.

ეს ბევრ ადგილზე, ბევრ საქმეში ერთ-ერთი ძირითადი ფაქტორია.

17 ნოემბერი

ამბები • ფაქტები

საკვლევი და ეცხოვითის ჯრეცის საბჭოტოები იტყობინებიან

ᲛᲡᲝᲤᲚᲘᲝ ᲓᲦᲔ

სიონიზმი—ეს არის რასიზმი

მსჯარს უპირენ გენერალური ასამბლეის რეზოლუციას

ᲜᲘᲣ-ᲘᲝᲠᲙᲘ. (საკვლისას კორ.). გაერთიანებული ერების ორგანიზაციაში ფართოდ უპირენ მხარს გენერალური ასამბლეის რეზოლუციას, რომელიც ამბობს სიონიზმს, როგორც რასიზმისა. და რასობრივი დისკრიმინაციის ფორმას. აქ ხაზგასმით აღნიშნავენ, რომ ისინი, ვინც გამოდის გაერთიანებული ერების ორგანიზაციის ამ დიდმნიშვნელოვანი გადაწყვეტილების წინააღმდეგ და ცდილობს სახელი გაუტეხოს მალალ საერთაშორისო ფორუმს, ფაქტიურად ხელს უწყობს ისრაელის მმართველი წრეების აგრესიულ უქსპანსიონისტურ გეგმებს.

მავრიტანიის წარმომადგენელმა გ. ელ-ჰასენმა დადებითად შეაფასა მიღებული დოკუმენტი და საკვლისს კორესპონდენტს განუცხადა, რომ „პროპაგანდის მზაკვრული სისტემა, რომელიც ხანგრძლივი დროის განმავლობაში საშუალებას აძლევდა ისრაელის სიონისტურ ხელისუფლებს ზეგავლენა ეთმინა საერთაშორისო ორგანიზაციებზე, ამჟამად ეროზიას განიცდის. ეს ფაქტი ადასტურებს, რომ ადამიანთა ერთობლივ მეცადინეობას, ვინც მშვიდობისა და სამართლიანობის საქმეს ემსახურება“.

მავრიტანიის წარმომადგენელმა ხაზი გაუსვა, რომ გაერთიანებული ერების ორგანიზაციის მოვალეობაა აიძულოს ისრაელი, რომ მან ცნოს პალესტინის არაბი ხალხის კანონიერი უფლებები და ხელი აიღოს რასობრივი უპირატესობის სიონისტურ დოქტრინაზე. არცერთი ქვეყანა არ უნდა ეკიდებოდეს გულგრილად ძმიმე და აფეთქების მომასწავებელ მდგომარეობას, რომელიც ისრაელის პოლიტიკის მეოხებით შეიქმნა ახლო აღმოსავლეთში, და ყოველ მომენტში შეუძლია საფრთხეში ჩააგდოს რეგიონისა და მთელი მსოფლიოს მშვიდობა. არცერთი ქვეყანა არ უნდა ეკიდებოდეს განურჩევლად უსამართლობას, რომელსაც პალესტინელი ხალხის მიმართ სჩადიან, ტრაგედიას, რომელსაც დღეს ეს ხალხი განიცდის.

ᲝᲣᲒᲝᲡᲚᲐᲕᲘᲘᲡ დელეგაციის წარმომადგენელმა ი. პეტრიჩმა გადაჭრით უარყო სიონისტური პროპაგანდის ცდები ისე წარმოსახოს საქმე, თითქოს რეზოლუცია სიონიზმის შესახებ „ანტისემიტურ განწყობილებას“ გაძლიერებდეს. „ცდებს, რომ ამ რეზოლუციას მიაწერონ ანტისემიტური ხასიათი და მოტივები, საკმაოთ აშკარა მიზანი აქვს: ანტისემიტიზმს გაუთანაბრონ ისრაელის სამართლიანი დაგმობა და არაბი ხალხების სამართლიანი ბრძოლის მხარდაჭერა“ — ხაზი გაუსვა მან საკვლისის კორესპონდენტთან საუბარში. ანტისემიტიზმის დაბრალება იმ სახელმწიფოების შეურაცხყოფაა, რომლებმაც ხმა მისცეს რეზოლუციას. ჩემი ქვეყანა, თქვა ი. პეტრიჩმა, იყო მსნეერალი ნაციონალიზმისა, რომელსაც ერთერთ მთავარ ლოზუნგად ჰქონდა ანტისემიტიზმი, და ამიტომ აბსურდია ჩვენ მოგვაწერონ ანტისემიტიზმი.

Თ. ᲒᲐᲢᲘᲐᲨᲕᲘ.

ᲘᲜᲢᲔᲠᲕᲘᲣ

ᲡᲡᲠ ᲙᲐᲕᲨᲘᲠᲘᲡ ᲓᲘᲓᲘ ᲜᲕᲚᲘᲚᲘ

ᲞᲐᲠᲘᲖᲘ. (ᲡᲐᲙᲕᲚᲘᲡ ᲙᲝᲠ.). ᲨᲕᲠᲝᲕᲘᲡ ᲣᲛᲘᲨᲕᲠᲝᲕᲔᲑᲘᲡᲐ ᲓᲐ ᲗᲐᲜᲐᲛᲨᲠᲝᲛᲚᲝᲑᲘᲡ ᲗᲐᲗᲝᲑᲘᲠᲘᲡ ᲨᲔᲓᲔᲒᲔᲑᲘ ᲣᲪᲚᲔᲠᲘᲡᲐᲓ ᲛᲜᲘᲨᲕᲜᲔᲚᲝᲕᲐᲜᲘ ᲐᲛᲪᲡᲐᲒᲐᲚᲘ ᲙᲣᲜᲫᲘᲗ ᲓᲐᲙᲐᲤᲣᲚᲝᲑᲘᲡ ᲨᲔᲜᲘᲜᲕᲘᲡ ᲞᲐᲠᲢᲘᲣᲚᲘ ᲞᲠᲝᲪᲔᲡᲘᲡ ᲒᲐᲜᲒᲐᲛᲪᲮᲝᲓᲔᲑᲘᲡᲐᲗᲕᲘᲡ, ᲑᲐᲜᲐᲪᲮᲐᲓᲐ ᲡᲐᲙᲕᲚᲘᲡ ᲙᲝᲠᲔᲡᲞᲝᲜᲓᲔᲜᲢᲗᲐᲜ. ᲡᲐᲣᲑᲐᲠᲨᲘ „ᲡᲐᲤᲠᲐᲜᲑᲝᲗᲘᲡ-ᲡᲡᲠ ᲙᲐᲕᲨᲘᲠᲘᲡ“ ᲡᲐᲠᲬᲛᲣᲜᲘᲓᲔᲜᲢᲘ ᲮᲐᲜᲗᲐᲐᲠᲘᲡ ᲨᲔᲓᲔᲒᲔᲑᲘᲡ ᲬᲘᲜᲐᲐᲦᲓᲔᲒ ᲛᲘᲜᲘᲡᲢᲠᲗᲐ ᲙᲝᲚᲔᲒᲘᲣᲛᲘ „ᲡᲐᲤᲠᲐᲜᲑᲝᲗᲘᲡ“ ᲡᲐᲠᲬᲛᲣᲜᲘᲓᲔᲜᲢᲘ ᲮᲐᲜᲗᲐᲐᲠᲘᲡ ᲨᲔᲓᲔᲒᲔᲑᲘᲡ ᲬᲘᲜᲐᲐᲦᲓᲔᲒ ᲛᲘᲜᲘᲡᲢᲠᲗᲐ ᲙᲝᲚᲔᲒᲘᲣᲛᲘᲡ ᲬᲔᲠᲘᲚᲘ. ᲔᲡ ᲨᲔᲓᲔᲒᲔᲑᲘ ᲮᲔᲚᲡ ᲣᲬᲧᲝᲑᲡ ᲡᲮᲕᲐᲓᲐᲡᲮᲕᲐ ᲞᲝᲚᲘᲢᲘᲙᲣᲠᲘ ᲛᲘᲖᲜᲔᲑᲘᲡ ᲬᲘᲜᲐᲐᲦᲓᲔᲒ ᲐᲠᲐᲑᲘ ᲮᲐᲚᲮᲗᲐ ᲙᲐᲜᲝᲜᲘᲔᲠᲘ ᲣᲤᲚᲔᲑᲔᲑᲘ ᲓᲐ ᲮᲔᲚᲘ ᲐᲘᲦᲝᲡ ᲠᲐᲡᲝᲑᲠᲘᲕᲘ ᲣᲞᲘᲠᲐᲢᲔᲡᲝᲑᲘᲡ ᲡᲘᲝᲜᲘᲡᲢᲣᲠ ᲓᲝᲥᲢᲠᲘᲜᲐᲖᲔ. ᲐᲠᲪᲔᲠᲗᲘᲡ ᲥᲕᲔᲧᲐᲜᲐ ᲐᲠ ᲣᲜᲓᲐ ᲔᲙᲘᲓᲔᲑᲝᲓᲔᲡ ᲖᲔᲓᲛᲘᲬᲔᲕᲜᲘᲗ ᲓᲐᲛᲞᲧᲠᲚᲝᲑᲐᲡ, ᲠᲝᲛᲔᲚᲘᲪ ᲐᲙᲔᲗᲔᲑᲓᲐ ᲘᲡᲠᲐᲔᲚᲘᲡ ᲛᲗᲐᲕᲠᲝᲑᲐ ᲐᲠᲐᲑᲗᲐ ᲛᲝᲡᲐᲮᲚᲔᲝᲑᲘᲡ ᲛᲘᲛᲐᲠᲗ ᲡᲘᲫᲚᲘᲐᲡ, ᲓᲐ ᲐᲠᲐᲠᲝᲛᲔᲠᲘᲜᲘ ᲛᲘᲖᲜᲔᲑᲘᲡᲐᲗᲕᲘᲡ ᲐᲠᲐᲑᲗᲐ ᲛᲝᲡᲐᲮᲚᲔᲝᲑᲘᲡ ᲡᲐᲛᲐᲠᲗᲚᲘᲐᲜ ᲓᲐᲒᲛᲝᲜᲘᲡ ᲛᲘᲖᲘᲗ. ᲛᲡᲝᲤᲚᲘᲝᲡ ᲛᲘᲡᲐᲮᲔᲚᲘ ᲐᲠᲐᲑᲘ ᲮᲐᲚᲮᲗᲐᲗᲕᲘᲡ ᲐᲠᲘᲡ ᲠᲔᲐᲚᲣᲠᲘ ᲡᲘᲛᲑᲝᲚᲝ ᲛᲘᲡᲘ ᲓᲦᲔᲡ ᲛᲘᲡᲘ ᲨᲕᲘᲓᲝᲑᲘᲡᲐᲗᲕᲘᲡ ᲑᲠᲫᲝᲚᲐᲨᲘ.

ᲠᲔᲕᲝᲚᲣᲪᲘᲘᲡ ᲛᲝᲜᲐᲞᲝᲕᲐᲠᲗᲐ ᲛᲮᲐᲠᲓᲐᲡᲐᲭᲔᲠᲐᲓ

ᲕᲘᲗᲐᲠᲔᲑᲐ ᲞᲝᲠᲢᲣᲒᲐᲚᲘᲐᲨᲘ

ᲚᲘᲡᲐᲑᲝᲜᲘ. ᲙᲐᲕᲚᲘᲡᲘᲡ ᲙᲝᲠᲔᲡᲞᲝᲜᲓᲔᲜᲢᲘ Გ. ᲐᲠᲢᲝᲣᲨᲔᲜᲙᲝᲗᲐ ᲐᲣᲬᲧᲝᲑᲡ:

კვირის პორტუგალიის დედაქალაქში გაიმართა დიდი დემონსტრაცია, რომელშიც მონაწილეობა მიიღო 300 ათასზე მეტმა პორტუგალიელმა შრომელმა.

ლისაბონის ინდუსტრიული საოლქოს შუშათა კომისიების მოწოდებით, რომელსაც მხარი დაუჭირეს ინტერსინდიკალმა, კომპარტიამ და ზოგიერთმა სხვა პარტიამ, საზოგადოებრივმა ორგანიზაციებმა, აგრეთვე შეიარაღებულთა ძალების პროგრესულმა წრეებმა, ქალაქის ქუჩებში გამოვიდნენ გეფთსაშენების შუშები, მეტალურგები და მანქანათმშენებლები, დოკერები, დაწესებულებათა მოსამსახურეები. დემონსტრაციაზე ქვეყნის სხვა რაიონებიდან ჩამოვიდნენ შრომელთა წარმომადგენლები, მათ შორის მრავალი გლეხი.

დემონსტრანტებს მოჰქონდათ ლოზუნგები და პლაკატები, როგორც ეროვნული ბანერები, ასევე ბანერები ინტერნაციონალისა, აგრარულ რეფორმას, რევოლუციის სხვა მონაპოვრებს, მოითხოვეს მთავრობადან შემარჯვენე კონსერვატიული ძალების წარმომადგენელთა გაძევება.

დემონსტრაცია დამთავრდა მიტინგით, რომელს მონაწილეებმა მიიღეს მიმართვა რესპუბლიკის პრეზიდენტ კოტა გომეშისადმი. მიმართვაში ხაზგასმულია, რომ „პორტუგალიის შრომელი ხალხი მხარს დაუჭერს პრეზიდენტის გადაწყვეტილებებს, რომლებიც მიმართული იქნება კონტრრევოლუციური შეთქმულებისა და მემარჯვენე ძალების მაქინაციების წინააღმდეგ“. იგი მოლოდინად დაუჭერს მხარს გადაწყვეტილებებს, რომელთა მიზანი იქნება მთელი იმ ძალების გაერთიანება, რომლებიც რევოლუციის სადარაჯოზე დგანან და რევოლუციურ თავისუფლებებს იცავენ, „მხარს დაუჭერს ნაციონალიზაციას, აგრარულ რეფორმას, მუშათა კონტროლსა და სხვა მონაპოვრებს.

ᲚᲘᲡᲐᲑᲝᲜᲘ. (საკვლისი). პორტუგალიის რესპუბლიკის პრეზიდენტი კოტა გომეში გამოვიდა ტელევიზიით. ქვეყანას, განაცხადა მან, „დაუდგა ფრიად ძმიმე და გადამწყვეტი ჟამი თავის ისტორიაში“. კოტა გომეშმა აღნიშნა პოლიტიკური მდგომარეობის სირთულე პორტუგალიაში და ხაზი გაუსვა, რომ „მთავრობის კოალიციაში კომუნისტური პარტიის მონაწილეობა კვლავ სასურველია“.

ᲤᲝᲢᲝᲘᲜᲤᲝᲠᲛᲐᲪᲘᲐ

ᲓᲝᲠᲢᲛᲣᲜᲓᲘ. ათეულ ათასობით დასავლეთგერმანელმა შრომელმა მიიღო მონაწილეობა დემონსტრაციაში, რომელიც რურის ამ უდიდეს სამრეწველო ცენტრში გაიმართა. ისინი გამოვიდნენ ქუჩებში, რათა პროტესტი გამოეთქვათ უმუშევრობის განუწყვეტელი ზრდის წინააღმდეგ, მოეთხოვათ სოციალური მდგომარეობის გაუმჯობესება

ᲡᲣᲠᲐᲗᲘᲡ: შრომელთა დემონსტრაცია დორტმუნდში.

ᲐᲔᲒ-ᲡᲐᲙᲕᲚᲘᲡ ფოტო.

ᲡᲐᲞᲠᲝᲢᲔᲡᲢᲝ ᲒᲐᲛᲝᲡᲕᲚᲔᲑᲘ

ᲑᲔᲘᲠᲣᲗᲘ. (საკვლისი). ისრაელის ჯარების მიერ ოკუპირებულ მდინარე იორდანის დასავლეთ ნაპირზე გრძელდებოდა არაბი მოსახლეობის მასობრივი გამოსვლები. ქალაქ ალეპოში, ალბირნუს ახლოს, უშიშროების ორგანოების რაზმებმა გუშინ გარეკეს დემონსტრაცია, ამასთან გამოიყენეს ცეცხლსასროლი იარაღი. დემონსტრაციის ერთი მონაწილე დაიჭრა, 20-მდე კაცი დაპატიმრეს. დემონსტრანტები პროტესტს აცხადებენ იმის წინააღმდეგ, რომ ისრაელის საოკუპაციო ხელისუფალნი ცდილობენ შექმნან მასობრივი „ხელისუფლების ადგილობრივი ორგანოები“, რათა შეარღვიონ პალესტინის განთავისუფლების ორგანიზაციის გავლენა არაბ მოსახლეობაში.

ძალადობა, დაპატიმრებები, არაბთა მიწაზეიმის ძალით დახურვა, — ასეთია მეთოდები, რომლებსაც საოკუპაციო ადმინისტრაცია იყენებს ოკუპირებული ტერიტორიების მკვიდრი არაბი მოსახლეობის ნება-სურვილის გამოვლინების წინააღმდეგ ბრძოლაში.

ᲡᲐᲘᲓᲣᲛᲚᲝᲑᲘᲡ ᲕᲘᲗᲐᲠᲔᲑᲐᲨᲘ

ᲞᲐᲠᲘᲖᲘ. (საკვლისი). რამბუიეში (პარიზის მახლობლად) გაიხსნა დასავლეთის ექვსი სახელმწიფოს სამი დღის თათბირი ეკონომიკურ და საკალუტო პრობლემებზე. თათბირში მონაწილეობენ ამერიკის შეერთებული შტატების, საფრანგეთის, გერმანიის ფედერაციულ რესპუბლიკის, დიდი ბრიტანეთის, იაპონიისა და იტალიის სახელმწიფოთა და მთავრობათა მეთაურები. თათბირი მიმდინარეობს საფუძვლიანის ვითარებაში: ხსდომაზე არ დაუშვეს არა მარტო ჟურნალისტები, არამედ ექსპერტებიც და დელეგაციათა მრჩეველებიც.

ადგილობრივ პოლიტიკურ წრეებში აღნიშნავენ, რომ კაპიტალისტური სამყაროს რთული ეკონომიკური, ფინანსური მდგომარეობით გამოწვეული ცვლილებები ბალანსებში, ვალუტურ ურთიერთობებში, ენერგეტიკაში, ნედლეულზე ფასებში, ვაჭრობაში, ინვესტიციებში, ინფლაციაში, ეროვნულ ეკონომიკებში, ფულად-საკredიტო სისტემებში, ეროვნული ვალუტებისა და ოქროს ბაზრებში, ეროვნული ეკონომიკებისა და საერთაშორისო ეკონომიკური ურთიერთობების ფორმ

საქართველოს რაიონებში

მარნეული

გვატყობინებს ჩვენი საკუთარი კორესპონდენტი

მარნეული „სამრეწველო“

საეჭსლოტატაციოდ გადაეცა სანტექნიკის მოწყობილობათა დამამზადებელი ქარხანა, რომლის პროდუქციაზე დიდ მოთხოვნილებას აყენებს რესპუბლიკის სახოფლო მშენებლობა. აქვე შენდება რკინაბეტონის ქარხანა, რომელიც ასევე სახოფლო მშენებლობას მოემსახურება.

მარნეული „სამრეწველო“ — ახე ჰქვია ადგილს, სადაც ამ ბოლო წლებში აშენდა სასურსათო კომბინატი, პურპროდუქტების ბაზა, რკინაბეტონის ქარხანა და სხვა საწარმოები.

საყოფაცხოვრებო ეიმასახურებისათვის

ქალაქის ცენტრში, ლენინის სახელობის მოედანთან ააშენეს საყოფაცხოვრებო მომსახურების კომბინატი. აქ მშრომელებს შეუძლიათ შეაკეთონ საოჯახო ნივთები — მაცივარი, ტელევიზორი, რადიომიმღები. აქვე ხდება ქიმიური წმენდა და წარმოებს სხვადასხვა საყოფაცხოვრებო მომსახურება.

პირველი ზარი

სოფელ სადახლოში აშენდა საშუალო სკოლის შენობა, რომელიც უზრუნველყოფილია ახალი სასწავლო ინვენტარით, კაბინეტ-ლაბორატორიებით, სასწავლო ნაკვეთით.

პოლონური აბრეშგატი

მულანლოს სპეციალიზებულ საბჭოთა მეურნეობაში დაამონტაჟეს ბალახის გადამმუშავებელი პოლონური აფრეგატი, რომელიც ვიტამინიზებულს ხდის პირუტყვის საკვებს. ახალი აფრეგატის მეშვეობით მეურნეობა მკვეთრად გაზრდის საკვების დამზადებას და შეამცირებს მის ღირებულებას.

ახალი ქარხანა

300 ტონა პამიდვრის გადამუშავება დღე-ღამეში. ასეთია წლეულს აგებული პამიდვრის ქარხნის წარმადობა.

ზ. მერკვილაძე.

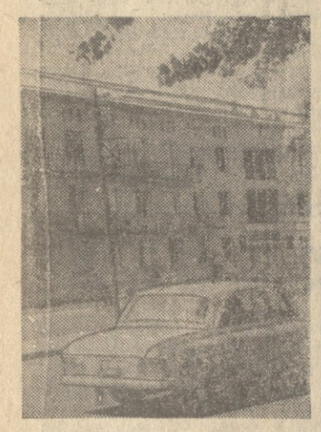

მარნეული. ნურათზე: ადმინისტრაციული სახლი.

გ. თელიაშვილის ფოტო.

„კომუნისტის“ ფოსტიდან

თბილისი. ჩეხოსლოვაკიაში საბჭოთა კავშირის ერთთვიურის გამო ჩეხოსლოვაკიაში გაეგზავნა თბილისის ზ. ფალიაშვილის სახელობის სახელმწიფო აკადემიური თეატრის მსახიობთა ჯგუფი. რესპუბლიკის სახალხო არტისტები ნ. ტუღუში, თ. მუშკუდიანი, რესპუბლიკის დამსახურებული არტისტები რ. კაკაბაძე და კ. ფირცხალავა მონაწილეობას მიიღებენ პლზენის საოპერო თეატრის სცენაზე ახლახან დადგმულ ზ. ფალიაშვილის „დაისში“, რომელსაც უდირიჟორებს ხელოვნების დამსახურებული მოღვაწე გ. აზმაიფარაშვილი.

ვ. ჟორჟოლიანი.

ბათუმი. გარნიზონის ოფიცრებისა და ჯარისკაცებისათვის მოეწყო საშეფო კონცერტი. სტუმრებს მიესალმა აჭარის მუსიკალურ-ქორეოგრაფიული სახოგადოების თავმჯდომარე ა. ჯიჯიეშვილი.

მაყურებელთა წინაშე წარდგნენ სიმფონიური ორკესტრი „ხალხინო“, ვოკალური ანსამბლი „ბათუმი“, ქორეოგრაფიული კოლექტივი „მაჭახელა“.

კონცერტი სტუმრებს მოეწონათ.

გ. ჩხაიძე.

ფუთი. კულტურის სახლმა მორიგ დადგმად მაყურებელს უწვენა შ. ბიჟიჟიეის ორმოქმედებიანი ნოველა-დრამა „ფუთი“. სპექტაკლის დამდგმელი რეჟისორი და ერთ-ერთი მთავარი როლის შემსრულებელი საქართველოს სსრ სახალხო არტისტი ი. ტრიპოლსკი. როლებს ასრულებდნენ ავრეთვე რესპუბლიკის დამსახურებული არტისტი მ. ბებერაშვილი და მასპიობი ნ. მუხულიშვილი.

სპექტაკლი დუშელ მაყურებლებს მოეწონათ.

ნ. მთიულიშვილი.

პირველი ნაბიჯები

ტელეფილმების VI საკავშირო ფესტივალი

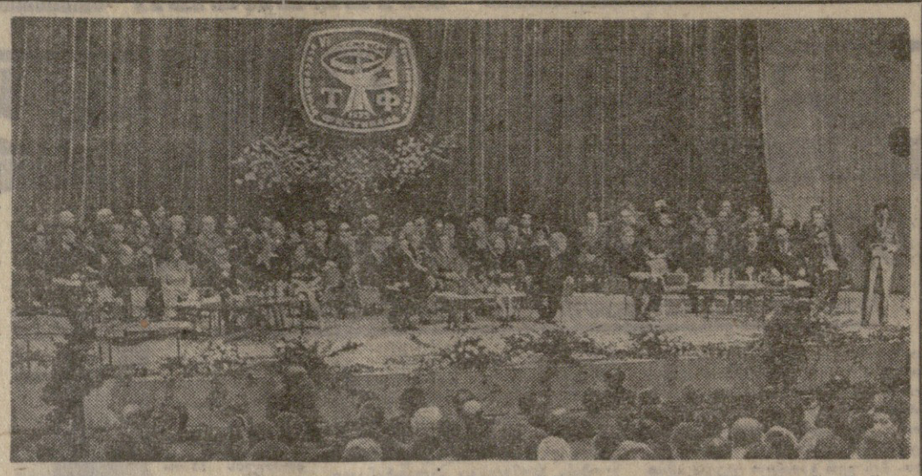

საქართველოს დედაქალაქში მოვიდა ცისფერი ეკრანის მოყვარულთა დღესასწაული — სატელევიზიო ფილმების VI საკავშირო ფესტივალი. წლევანდელი დათვალიერება განსაკუთრებულია. იგი ეწყობა მეცხრე ხუთწლედის დამამთავრებელ წელს და ეძღვნება სკკპ XXV ყრილობას. მუშაობა დაიწყეს ფესტივალის საორგანიზაციო კომიტეტმა, მისმა დირექციამ, მხატვრულ, დოკუმენტური და მუსიკალური ფილმების ეიურიმ, პრესცენტრმა. საუკეთესო ფილმები დაჯილდოვდება „დიდი პრიზით“ და პრემიებით. წინასწარ კონკურსზე წარმოდგენილი 204 ფილმიდან თბილისში საჩვენებლად შერჩეულია 87, ფესტივალში მონაწილეობენ მოკავშირე რესპუბლიკების, მოსკოვის, ლენინგრადის ტელეფილმების სტუდიები; რუსეთის სფსრ საოლქო და სამხარეო სტუდიები, უკრაინის სტუდიასა და იმ ავტონომიურ სტუდიებში შექმნილი ფილმები, რომლებსაც აქვთ ტელეფილმების წარმოების გაერთიანებანი. მის 300 მონაწილეს შორის არიან ცნობილი სცენარისტები, რეჟისორები, მსახიობები, ტელევიზიის მუშაკები.

უკვე გამმართა ფესტივალის საორგანიზაციო კომიტეტის სხდომა. პრეს-კონფერენციაზე ინფორმაციები გააკეთეს და ეიურიალისტთა კითხვებზე უპასუხეს სსრ კავშირის მინისტრთა საბჭოს ტელევიზიისა და რადიომაუწყებლობის სახელმწიფო კომიტეტის აღგილობრივი ტელევიზიისა და რადიომაუწყებლობის მთავარი სამმართველოს უფროსმა, ფესტივალის საორგანიზაციო კომიტეტის თავმჯდომარის მოადგილემ ა. დმიტრიუკმა, საქართველოს სსრ მინისტრთა საბჭოს ტელევიზიისა და რადიომაუწყებლობის სახელმწიფო კომიტეტის თავმჯდომარის მოადგილემ, ფესტივალის გენერალურმა დირექტორმა ი. მესხიშვილმა, საქართველოს ტელევიზიის პროგრამების დირექტორის მოადგილემ, პრესცენტრის ხელმძღვანელმა ლ. მაჩაიძემ და სხვებმა. გაიმართა აგრეთვე ფესტივალის ეიურის შემადგენლობათა სხდომა.

ტელეფილმების მე-6 ფესტივალის სტუმრები იქნებიან სოციალისტური ქვეყნების ტელევიზიის მუშაკები, ცნობილი მწერალი და ხელოვნებათმცოდნე ი. ანდრონიკოვი, საბჭოთა ტელევიზიისა და რადიოს პოლიტიკური მიმომხილველი ვ. ზორინი, ცენტრალური ტელევიზიის დირექტორი, რუსეთის სფსრ სახალხო არტისტი, სსრ კავშირის სახელმწიფო პრემიის ლაურეატი ვ. ლეონტიევი, ცნობილი დიქტორი ი. ლევიტანი და სხვები.

17 ნოემბერს ღიის პირველ ნახევარში ფესტივალის მონაწილეებმა ყვავილებით შეამკეს ვ. ი. ლენინის ძეგლი და უცნობი ჯარისკაცის საფლავი გამარჯვების პარკში, დათვალიერეს თბილისის ღირსშესანიშნაობანი, საღამოს კი საქართველოს ფილარმონიის მცირე საკონცერტო დარბაზში ოფიციალურად გაიხსნა ტელეფილმების VI საკავშირო ფესტივალი.

(საქინფორმი).

სურათზე: ტატელევიზიო ფილმების VI საკავშირო ფესტივალის ნაზეიმო გახსნა.

ვლ. ბინზუბურნის ფოტო.

დავიცვათ ატმოსფერო

მეტალურგთა საკავშირო სამეცნიერო სიმპოზიუმი თბილისში

მეტალურგიულ მრეწველობაში დღეისათვის ძალზე მნიშვნელოვანი პრობლემაა დანაგვიანებისაგან ატმოსფეროს დაცვა. ფეროშენადნობთა მრეწველობის წარმომობისთანავე მეცნიერთა წინაშე დაისახა ამოცანა — აირები, რომელსაც საწარმოს ღუმელები გამოყოფს, რაც შეიძლება შეემცირებინათ ან გაესუფთავებინათ ისინი მტვრისაგან და დაეწვათ ისე, რომ უვნებელი ყოფილიყო როგორც მომსამახურე პერსონალისათვის, ისე მოსახლეობისთვისაც. მეცნიერმა მეტალურგებმა ამ პრობლემის გადაჭრის შესაძლებლობა შენადნობთა ღუმელების გადახურვის გზით გადაწყვიტეს.

პირველი ნაბიჯები ამ მიმართულებით თბილისში გადაიდგა. აწ გაწესებული მეცნიერის, პროფესორ გ. მიქელაძის ხელმძღვანელობით მეტალურგმა-თერმისტებმა შექმნეს ლაბორატორიული და საწარმოო დასურული ღუმელი, რომელმაც უზრუნველყო აირების მეტი ნაწილის შეკავებისა და კაშის ჩატვირთვის სრული მექანიზაცია. ამ ტიპის ღუმელები დღეს ჩვენი ქვეყნის ყველა ფეროშენადნობ ქარხანაშია დანერგილი.

მიღწეული შედეგები არ იძლევა თვითდამშვიდების უფლებას და ამ მიმართებით კვლავ გრძელდება მუშაობა. ჩვენი ქვეყნის ძმემე მრეწველობის საპროექტო ორგანიზაციებში პროექტდება უფრო დიდი სიმძლავრის დახურული სადნობი ღუმელები, რადგან არსებული ღუმელები მთლიანად ვერ აკმაყოფილებს მოთხოვნილებებს: აგ არის უზრუნველყოფილი სრული გერმეტიზაცია და ამასთანავე ელექტრული დანაკარგების შემცირების გზით კონსტრუქციის საგრძნობ გამარტივებასა და გეომეტრიული და ელექტრული პარამეტრების დახვეწას საჭიროებს.

აი, ეს არის დღეს ჩვენი მეტალურგი-თერმისტების უმნიშვნელოვანესი ამოცანა და მიზანი საკავშირო სიმპოზიუმისა, რომელიც გუშინ გაიხსნა თბილისში.

სიმპოზიუმი, რომლის თემაა „მადანსალდგენი ელექტროღუმელების პარამეტრები და კონსტრუქციული ელემენტების სრულყოფის გზები“, ეწყობა სსრ კავშირის ელექტროთერმიის ეროვნული კომიტეტის, ელექტროთერმული მოწყობილობების საკავშირო სამეცნიერო-საკვლევი ინსტიტუტის, საქართველოს სსრ მეცნიერებათა აკადემიის მეტალურგიის ინსტიტუტის, შავი მეტალურგიის სამეცნიერო-ტექნიკური რესპუბლიკური გაერთიანების „ელექტროთერმის“ სექციის ინიციატივით. მის მუშაობაში მონაწილეობას იღებენ მეცნიერი მეტალურგი-თერმისტები ჩვენი ქვეყნის სხვადასხვა სამეცნიერო ცენტრებიდან.

აღსანიშნავია, რომ სიმპოზიუმზე მნიშვნელოვანი მიღწევებით წარდგებიან საქართველოს სსრ მეცნიერებათა აკადემიის მეტალურგიის ინსტიტუტის ელექტროთერმის ლაბორატორიის მუშაკები. მათ შეიმუშავეს ახალი კონსტრუქციის სადნობი ღუმელის პროექტი განსიხილეს სხვადასხვა საპროექტო ინსტიტუტებსა და მოწინავე ქარხნებში, გამოცდილია ლაბორატორიულ პირობებში და მიღებული აქვს დადებითი შეფასება.

სიმპოზიუმზე განიხილავენ 30-მდე მოხსენებას და მიზი მუშაობა ოფ ნოემბრამდე გაგრძელდება.

რ. მუხიგულაშვილი.

მეთოდური დახმარება მასწავლებლებს

დიდმნიშვნელოვან ღონისძიებად იქცა პედაგოგიურ ინსტიტუტებთან ზოგადსაგანმანათლებლო სკოლების მასწავლებელთა კვალიფიკაციის ასამაღლებელი კურსების შექმნა. ამ მხრივ თვალსაჩინო მუშაობას ეწევა თელავის ი. გოგებაშვილის სახელობის სახელმწიფო პედაგოგიურ ინსტიტუტთან არსებული კურსები, რომლის მუშაობაში ჩაბმული არიან რაიონის სკოლების ის მასწავლებლები, რომლებსაც ასალი პროგრამებით სწავლება უხდებათ, ხუთი წლის განძილზე კურსებზე კვალიფიკაცია აიმაღლა სხვადასხვა საგნის 1.000-ზე მეტმა მასწავლებელმა.

ამჟამად კვალიფიკაციას იმაღლებენ ქართული ენისა და ლიტერატურის, აგრეთვე მათემატიკის მასწავლებლები. ისინი ეუფლებიან ახალი პროგრამებით სწავლების მეთოდებს, ეცნობიან ძირითადი და დამხმარე სახელმძღვანელოების თავისებურებებს.

ინსტიტუტის მეთოდისტები დახმარებას უწევენ აგრეთვე მეზობელ რაიონებს.

აღსანიშნავია, რომ კურსების მუშაობას უშუალო და ქმედითს დახმარებას უწევს მასწავლებელთა დახელოვნების რესპუბლიკური ინსტიტუტი.

ალ. გვენცაძე.

დანაშაულზე წაკასწრეს

სოფლის მსჯავრი

სოფელში საქმეს რა გამოელვს, თუ კი ხელს გაანძრევ, დალოცვილი მიწა გარჯას ასკეცად აგიანაზღაურებს. გლეხკაცმა კარგად იცის მიწის ყადრი. ამიტომაც არის, რომ ზამთარზაფხულ თავს დასტრიალებს.

მაგრამ, სამწუხაროდ, ჯერ კიდევ არიან ისეთი ადამიანები, რომლებიც იოლი გზით ფულის მოხვეჭაზე ოცნებობენ, მოწეული ჭირნახულის შორეულ ბაზარზე მამასისხლად გაყიდვით ჯიბეს ისქელებენ.

გამრჯე გლეხკაცს სად სცალია დაღლილი ჩადგეს და მაზანდა დაატრიალოს. მიწა ბარაქას ამისთვის იმეტებს, ვინც მისთვის ოფლსა ღვრის. ხელვაჩაურის რაიონის ხელვაჩაურის კოლმეურნეობის წევრმა მ. ნაკაშიძემ ძველი გზა არ დაადგა. მაშინ როცა მისი მეზობლები საშემოდგომო სამუშაოებით იყვნენ გართულნი, მ. ნაკაშიძემ მწვანე მანდარინი დაკრიფა, ჩემოდნებში ჩაეწყო და შორეული მგზავრობისათვის მოემზადა, მაგრამ მოლიპული გზა მეტისმეტად მოკლე აღმოჩნდა, ბათუმის სადგურს ვერ გასცილდა. იგი რკინიგზის მილიციის მუშაკებმა დააკავეს. მის ბნელ ჩანაფიქრს ასე მოეფინა შუქი.

მ. ნაკაშიძეს სოფლისაგან განდგომა, სოფლის პირის გატეხა არ აპატიეს. როგორც კი საქმე გახმაურდა, იმ დღესვე კოლმეურნეობის რწმუნებულთა კრება მოიწვიეს. კრებაზე გბმოირკვა, რომ კოლმეურნეობის თავმჯდომარეს თ. გეგიძეს, მოწინავე მეჩაიეს გ. ლორთქიფანიძეს, პარტორგანიზაციის მდივანს თ. ბოლქვაძეს და სხვებს მ. ნაკაშიძისა ოჯახზე ბევრი რამ აღმოაჩნდათ სათქმელი. შარშან მან მოეკლა წლის განმავლობაში კოლმეურნეობაში 94 მანეთი გამოიმუშავა, წლეულს კი — 61 მანეთი. მის მეუღლეს ამ ხნის განმავლობაში საერთოდ არ უმუშავია, შრომისათვის არც ვაჟიშვილს დაუდვია თავი.

მ. ნაკაშიძეს სოფლის შერცხვენა, სოფლის სურვილისაგან გადახვევა და ერთხელ აღთქმული სიტყვის გატეხა კოლმეურნეებმა არ აპატიეს. კრების გადაწყვეტილებით იგი კოლმეურნეობიდან გარიცხეს და 1.500 მეტრი საკარმიდამო მიწის ნაკვეთი ჩამოაჭრეს.

ასე მკაცრად სოფლის მშრომელთა მხჯავრი იმათ მიმართ, რომლებიც პატივს არ სცემენ საერთო გადაწყვეტილებას და საზოგადოებრივ საქმეს სპეკულაციას ამჯობინებენ.

მ. გორგილაძე,
„კომუნისტის“ საკ. კორ.

მედიცინა და ცხოვრება

ფრთხილად, მიმდინარეობს ოპერაცია

ოპერაციის კარებზე წითელად ციმციმებს წარწერა „ფრთხილად, მიმდინარეობს ოპერაცია!“ საოპერაციო მაგიდაზე პატარა პაციენტს თავს დასტრიალებს სამედიცინო პერსონალი. დიაგნოზი — მარცხენა მხრის თავის სიმსივნე. ავადმყოფს მშვიდად სძინავს. ანესთეზიოლოგი დანის ზუსტი მოძრაობით გამოაჭრინა დაზიანებული უბანი, რომელიც საკმაოდ დიდ მანძილზე ვრცელდება, მთლიანად ამოიკვეთა მხრის ძვლის ზედა ნაწილი შუა მესამედამდე და წარმოქმნილ დიდ დეფექტში დანერგა... სხვა ადამიანის დაკონსერვებული მხრის ნახევარსახსარი.

ოპერაცია წარმატებით დამთავრდა. ბიუნუმ საოპერაციო მაგიდაზეე გაიღვიძა და უსაზღვრო მადლიერებით შეხედა თავის მხსნელებს...

თბილისის ტრავმატოლოგიისა და ორთოპედიის სამეცნიეროკვლევით ინსტიტუტში ასეთი ოპერაცია პირველი როდია. დღეისათვის უკვე განხორციელებულია ნახევარსახსრების, ძვლების და მყესების რამდენიმე ასეული ტრანსპლანტაცია.

ტრანსპლანტატები მზადდება შესაფერისი გვამებიდან და ტრავმის შედეგად მოკვეთილი კიდურებიდან, კონსერვდება თაფლის 50 პროცენტიან და ფორმალდეჰიდ-შაქრის 2-პროცენტიან ხსნარებში.

ალოგენური ნახევარსახსრებისა და ძვლების მასიური ტრანსპლანტატების გამოყენებამ სრულიად შეცვალა დღემდე არსებული წარმოდგენები ძვლებსა და სახსრებზე ოპერაციული ჩარევათა შესაძლებლობების შესახებ, საგრძნობლად აამაღლა მკურნალობის ეფექტურობა ძვლების კეთილთვისებიან და ავთვისებიანი სიმსივნეების, შეუთრთვლელი და ცუდად შეხორცებული მოტეხილობების, ყალბი სახსრებისა და დეფექტების, ტერფის დეფორმაციებისა და ხერხემლის გამრუდების (სქოლიოზების) დროს.

ალოტრანსპლანტაციის ნამდვილი განვითარება უკანასკნელი ორი ათეული წლის განმავლობაში მოხდა. ცხადია, ეს იდეა უეცარი ზეშთაგონების ნაყოფი არ ყოფილა. იგი მოფიქრებული პასუხი იყო ცხოვრების, პრაქტიკის მიერ დასმულ კითხვაზე.

საქმე ის არის, რომ უკანასკნელ წლებში აღდგენითი და პლასტიკური ქირურგიის განვითარებამ და ოპერაციული ჩარევების არნახულმა მასშტაბებმა, გამოიწვია პლასტიკური მასალაზე მოთხოვნილების გაზრდა, რაც არამც და არამც არ შეიძლებოდა დაკმაყოფილებულიყო თვით ავადმყოფიდან აღებული ქსოვილებით აუტო ანუ სინგენური (რეციპიენტის იდენტური გენების მქონე) ტრანსპლანტატებით. გამოსავალი ნაპოვნი იქნა. ავადმყოფის საკუთარი ქსოვილების საიმედო შემცველი სხვა ადამიანიდან (გვამიდან) აღებული ქსოვილები აღმოჩნდა.

საღეჭისოდ დიდ განვითარებას მიაღწია საყრდენი ფუნქციის მქონე ე. წ. სტატიკური ქსოვილების — ძვლების, ღრტილის, მყესების, ფასციის, ტვინის მაგარი გარსის გადანერგვამ.

მნიშვნელოვანი წარმატებებია მოპოვებული ორა მარტო ქსოვილოვანი ტრანსპლანტატებიდან. ასეთ ოპერაციებს ეწევიან ლენინგრადში, ალმა-ათელი მარატ აზიმბაევი და ვორონეჟი მოსწავლე თეიმურაზ დონღუზაშვილი.

ჭაბუკების შემდეგ ტურკუს ტატამზე გამოვიდნენ ფუნიორები (20 წლამდე). საბჭოთა მოკიდაველებმა ორი ოქროს და ორი ვერცხლის მედალი მოიპოვეს. ოქროს მედლის მფლობელები გახდნენ ვორელი სტუდენტი თენგიზ ზუბულური (93 კილოგრამამდე) და მოსკოველი მიხეილ გრიფი (93 კგ ზემოთ).

ამ ოლიმპიადაზე ბულგარეთის ნაკრებმა ბოლო ადგილზე ლ. ტურაშვილი (38,10). ნ. კიმი და მ. ფილატოვა შესაბამისად მეოთხე და მეხუთე ადგილებზე გამოვიდნენ. ვაჟთა ხსპარეზობა მოიგეს იაპონელებმა ხ. კაძიგამ (56,90 ქულა) და ს. კასამაკიმ (56,30). საბჭოთა ტანმოვარჯიშე ა. დიტიატინი მესამე ადგილზე — 55,90.

ფიგურული ციცურაობა. 18 წლის მოსკოველი სტუდენტი კონსტანტინე კოკორა მეორე ადგილზე გამოვიდა საერთაშორისო ტურნირში „პრაღის ციგურები“, რომელშიც 12 გუნდის 25 მოციგურავე გამოდიოდა. პირველობა მოიპოვა ამერიკელმა ჩარლზ ტიკნერმა. ქალებში უძლიერესი იყო მისი თანაგუნდელი პრისტალოა ხილი. მოსკოველი ზარინე სანაია მეექვსე ადგილზე გამოვიდა.

რედაქტორის მოადგილე
გ. თათარიშვილი.

საქართველოს სსრ სოფლის მეურნეობის სამინისტრო, ნიადაგმცოდნეობის, აგროქიმიისა და მელიორაციის სამეცნიერო-საკვლევი ინსტიტუტი და საქართველოს ნიადაგმცოდნეთა საზოგადოება ღრმა მწუხარებით იუწყებიან, რომ გარდაიცვალა სოფლის მეურნეობის მეცნიერებათა კანდიდატი, ნიადაგის ქიმიის ლაბორატორიის უოფილი გამგე, რესპუბლიკური მნიშვნელობის პერსონალური პენსიონერი, სკკპ წევრი 1944 წლიდან

ხერგი ბიორგის-ძე ცინცაძე.

ადამიანის ქსოვილებისა და ორგანოების საიმედო შემცვლელები.

ბოლიკოგა ხუთი „ოქრო“

ფინეთის ქალაქ ტურკუში გამართულ ევროპის პირველობაზე ძიუდოში ჭაბუკთა შორის (17 წლამდე) ხაბჭოთა ფალავანებმა სამი ოქროს მედალი მოიპოვეს. ეი კოზეტინენტის ჩემპიონებიც: რიგელი ალექსანდრე იაკეევიჩი, ალმა-ათელი მარატ აზიმბაევი და ვორელი მოსწავლე თეიმურაზ დონღუზაშვილი.

ჭაბუკების შემდეგ ტურკუს ტატამზე გამოვიდნენ ფუნიორები (20 წლამდე). საბჭოთა მოკიდაველებმა ორი ოქროს და ორი ვერცხლის მედალი მოიპოვეს. ოქროს მედლის მფლობელები გახდნენ ვორელი სტუდენტი თენგიზ ზუბულური (93 კილოგრამამდე) და მოსკოველი მიხეილ გრიფი (93 კგ ზემოთ).

240-ე ოლიმპიადა

კვირას კიევის ცენტრალურ სტადიონზე გაიმართა ფეხბურთში 1973 წლის „ა“ კლასის უმაღლესი ლიგის საკავშირო ჩემპიონატის უკანასკნელი, 240-ე მატჩი. კიევის „დინამო“ მასპინძლობდა მოსკოვის „ტორპედოს“.

შეხვედრა, როგორც მოსალოდნელი იყო, წლევანდელი ჩემპიონის დიდი უპირატესობით მიმდინარეობდა, რომელმაც გამარჯვა 3:0. ბურთები გაიტანეს ვერემეევმა, ონიშჩენკომ და ბლოხინმა.

საინტერესოა, რომ ბლოხინის გოლი, რომელიც ამავე დროს 37-ე ჩემპიონატის უკანასკნელი გოლი იყო, წლეულს მეთვრამეტეა მის აქტივში. კიეველთა მარცხენა გარემარბმა, ჩემპიონატის საუკეთესო ბომბარდირმა ოლეგ ბლოხინმა გაზეთ „ტრუდის“ სპეციალური პრიზი მოიპოვა.

37-ე საკავშირო ჩემპიონატის საბოლოო ცხრილი

„ა“ კლასის უმაღლესი ლიგა

	მ.	ფ.	წ.	ბ.	ქ.
1. „დინამო“ კ.	17	9	4	53-30	43
2. „შახტიორი“	15	8	7	45-23	38
3. „დინამო“ მ.	3	12	5	39-23	38
4. „ტორპედო“	13	8	9	42-33	34
5. „არარატი“	15	4	11	40-38	34
6. „კარპატი“	11	10	9	36-28	32
7. „დნეპრი“	10	11	9	33-30	31
8. „დინამო“ თბ.	11	9	10	32-32	31
9. „ზარია“	10	11	9	32-37	31
10. „სპარტაკი“	9	10	11	27-30	28
11. „ლოკომოტივი“	7	12	11	28-33	26
12. „ჩერნომორეცი“	8	10	12	27-35	26
13. ცსკა	6	13	11	29-36	25
14. „ზენიტი“	7	10	13	27-42	24
15. „პახტაკორი“	8	7	15	31-44	23
16. სკა	4	8	18	23-50	16

მოკლედ

ქალათბურთი. თავისი მორიგი მატჩი აშშ-ში ქვეყნის ერთ-ერთ საუკეთესო გუნდთან — ჩრდილოეთ კაროლინას შტატის უნივერსიტეტის ნაკრებთან — საბჭოთა ვაჟთა გუნდმა წააგო ქ. რალიში ანგარიშით 78:82 (39:42). ჩვენს გუნდს ყველაზე მეტი ქულა შეაგროვა ს. ბელოვმა — 33.

ფეხბურთი. სსრ კავშირის ნაკრების შემდეგ ევროპის ჩემპიონატის მეოთხედფინალში გავიდნენ ბელგიელი და ესპანელი ფეხბურთელები. ბელგიელებმა ფრედ — 0:0 ითამაშეს ფრანგებთან და პირველ ადგილზე გამოვიდნენ მეშვიდე ჯგუფში. ასევე ფრედ — 2:2 დამთავრდა ესპანელების მატჩი რუმინელებთან. ესპანელები უძლიერესნი იყვნენ მეოთხე ჯგუფში.

ოდესაში გაიმართა სსრ კავშირისა და ბულგარეთის ჭაბუკთა გუნდების ამხანაგური მატჩი ფეხბურთში. შეხვედრა დამთავრდა ფრედ — 1:1.

ტანვარჯიში. იაპონიის ქალაქ ნაგოიაში გაიმართა ტრადიციული მატჩი, რომელშიც მონაწილეობა მიიღეს საბჭოთა კავშირის, უნგრეთის, გდრ-ის, კანადის, აშშ-ისა და იაპონიის ტანმოვარჯიშეებმა. ქალთა შორის უძლიერესი იყო გ. ეშერი (გდრ) — 38,55 ქულა. მეორე ადგილზეა ლ. ტურაშვილი (38,10). ნ. კიმი და მ. ფილატოვა შესაბამისად მეოთხე და მეხუთე ადგილზე გამოვიდნენ. ბიჭთა ხსპარეზობა მოიგეს იაპონელებმა ხ. კაძიგამ (56,90 ქულა) და ს. კასამაკიმ (56,30). საბჭოთა ტანმოვარჯიშე ა. დიტიატინი მესამე ადგილზეა — 55,90.

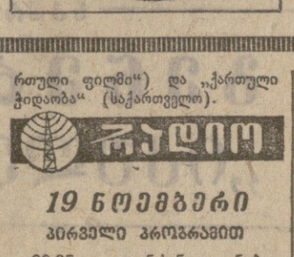

ГАМОИЦЕРЕТ УУРНАЛИ

საბჭოთა სამართალი

1975 წლის 1 სექტემბრიდან მიმდინარეობს ხელმოწერა ჟურნალ „საბჭოთა სამართალზე“. ჟურნალი საქართველოს სსრ იუსტიციის სამინისტროს, რესპუბლიკის პროკურატურისა და უმაღლესი სასამართლოს ორგანოა. **გამოდის ორ თვეში ერთხელ, ნომერი ღირს 50 კაპიკი, ხელმოწერა მთელი წლით — 3 მანეთი.**

ჟურნალზე ხელმოწერა მიიღება „სოიუზპეჩატის“ განყოფილებებში, ყველა საწარმოში, ორგანიზაციაში, დაწესებულებებში, სკოლაში, კავშირგაბმულობის განყოფილებაში, საზოგადოებრივ გამავრცელებლებთან **1975 წლის 25 ნოემბრამდე.**

ჟურნალის ინდექსია **76185.**

ТЕЛЕВИЗИЯ

18 ნოემბერი

პირველი პროგრამით

სატელევიზიო ფილმების VI საკავშირო ფესტივალი

მეორე დღე

10.00 — ფერადი დოკუმენტური ფილმები. „რუსეთის მთავარი ქუჩა“ I-V სერია (გაერთიანება „ეკრანი“), 12.25 — „ძმობა“ (უკრაინა), 13.15 — „ჩარხმშენებლები“ (საქართველო), 16.00 — მხატვრული ფილმები: — მულტიპლიკაციური ფილმი „შენ მზე გაკვს?“. ფერადი (სვერდლოვსკი), 16.10 — „უცხო ფრინველი“. ფერადი (კინოსტუდია „ქართული ფილმი“), 16.35 „ბრძოლაში ჰპოვებ“ I-III სერია (გაერთიანება „ეკრანი“), 20.10 — გადაცემა „უკეთესი მეტსაც ნიშნავს“, 20.40 — სპორტული მიმოხილვა, 21.00 — „მომაბე“ — საინფორმაციო პროგრამა, 21.30—კონცერტი, 22.00 — „ვრემია“ — საინფორმაციო პროგრამა (გადმოცემა მოსკოვიდან), 22.30 — მსოფლიოს ჩემპიონის ტიტულისათვის ჭადრაკში, 22.40 — „საფესტივალო შეხვედრების ეკრანი“. ფერადი გამოსახულებით, 23.40 — ახალი ამბები.

მეორე პროგრამით

18.05 — მოსწავლეთათვის — ალგებრა (მეშვიდე კლასელთათვის); 18.50 — კინონარკვევი „შემოდგომა — ქორწილების სანა“, 19.00 — მოსწავლეთათვის „ხივა — ქოლაქი-მუზეუმი“. ფერადი გამოსახულებით, 19.30 — სტუდენტთათვის — თეორიული მექანიკა, 20.30 — განცხადებები, 20.35 — სტუდენტთათვის. პოლიტეკონომია, 21.20 — სატელევიზიო ფილმების მეექვსე საკავშირო ფესტივალი. კონკურსგარეშე ჩვენება. ქართული მოკლემეტრაჟიანი მხატვრული ფილმები: „სამი მანეთი“, „თერმომეტრი“ (კინოსტუდია „ქართული ფილმი“) და „ქართული ჭიდაობა“ (საქართველო).

РАДИО

19 ნოემბერი

პირველი პროგრამით

06.05 — უკანასკნელი ცნობები, 09.25 — რესპუბლიკური გაზეთების მიმოხილვა, 09.45 — მღერის თვითმოქმედი ანსამბლი „მეგობრობა“, 10.00 — ცენტრალური გაზეთების ფურცლებზე (გადმოცემა მოსკოვიდან), 11.05— ა. სკრიაბინი — საფორტეპიანო კონცერტი, 12.10 — ახალგაზრდობისათვის — „კომკავშირულ კონფერენციაზე“ — რეპორტაჟი, 13.15 — ამინდის ბიულეტენი, 13.30 — გაზეთ „პრავდის“ მოწინავე სტატია, 17.15 — ქართული ხალხური სიმღერები, 17.40 — ყველაზე პატარებისათვის. „ლაპარაკობს რადიოსადგური „ციტინათელა“, 18.10 — ვ. ჯაბადარი. „ქართული რაფსოდია“, 18.45 — ა. ხაჩატურიანი. ნაწყვეტები ბალეტიდან „გაიანე“, 19.00 — საუბარი „უდრეკი რევოლუციონერი“ — მ. ი. კალინინის დაბადების 100 წლისთვის გამო, 19.20 — ა. ბეტროვი — სიმღერები, 20.20 — ვ. დოლიძე. სცენა ოპერიდან „ქეთო და კოტე“, 20.30 — რადიოჟურნალი „თბილისი-ბაკო-ერევანი“, 21.00 — „ძილისპირული“, 21.10 — ფ. შუბერტი — კამერული ნაწარმოებები, 22.00 — სცენები მარჯანიშვილის სახელობის სახელმწიფო აკადემიური თეატრის სპექტაკლიდან „ყვარყვარე თუთაბერი“, 23.30 — მღერის ზ. ანჯაფარიძე, 23.55 — უკანასკნელი ცნობები.

თეატრები

18 ნოემბერი

შოთა რუსთაველის სახელობის სახელმწიფო აკადემიური — კაპკასიური ცარცის წრე; კოტე მარჯანიშვილის სახელობის სახელმწიფო აკადემიური— მილიარდელის ციზიბი (პრემიერა); ვახო აბაშიძის სახელობის მუსიკალური კომედიის — მხიარული მელოდიები.

КОМУНИСТИ ИНДЕКС 66443 УЗ — 14236

КОМУНИСТИ 880096 თბილისი-96. ლენინის 14. რედაქტორის მოადგილეებს—99-93-03, 99-03-09, პ/შგ მდივნის — 99-72-80, სამდივნოსი — 99-66-10, განყოფილებებისა: პარტიული—99-87-61, პროპაგანდის — 93-22-93. მრეწველობის — 93-20-84, სოფლის მეურნეობის — 99-52-46, საბჭოთა მშენებლობის — 93-18-70, მეცნიერების, უმაღლესი სასწავლებლებისა და სკოლების — 93-27-58, ლიტერატურისა და ხელოვნების — 99-55-01, ინფორმაციის — 93-16-90, უცხოეთის — 99-60-21, წერილების — 99-73-24, ილუსტრაციის — 93-28-54.

ЧВЕНИ ЗИСАМАРТИ ДА ТЕЛЕФОНЕБИ

ს.ს.ს.კ-ის გამომცემლობის სტამბა, 380008 თბილისი-8, ლენინის ქ. 24

01