პროლეტარეგო ყველა ქვეყნისა, შეერთდით!

კომუნისტი

1975
შაბათი
25
ოქტომბერი
№ 251
(16377)
ფასი
2 კაპ.
1975

საქართველოს კომუნისტური პარტიის ცენტრალური კომიტეტის, საქართველოს სსრ უმაღლესი საბჭოსა და საქართველოს სსრ მინისტრთა საბჭოს ორგანო

КОМУНИСТИ — ОРГАН ЦК КП ГРУЗИИ, ВЕРХОВНОГО СОВЕТА ГРУЗИНСКОЙ ССР И СОВЕТА МИНИСТРОВ ГРУЗИНСКОЙ ССР

გაზეთი გამოდის 1920 წლის 3 თებერვლიდან

საბჭოთა კავშირის კომუნისტური პარტიის ცენტრალური კომიტეტის გენერალურ მდივანს ამხანაგ ლეონიდ ილიას-ძე ბრეჟნევს

დიდად პატივცემულო ამხანაგო ლეონიდ ილიას-ძე ბრეჟნევ!

გერმანიის ერთიანი სოციალისტური პარტიის ცენტრალური კომიტეტის პოლიტბიუროს, გერმანიის დემოკრატიული რესპუბლიკის სახელმწიფო საბჭოსა და მინისტრთა საბჭოს სახელით მინდა სულითა და გულით მადლობა გადავიხადოთ თქვენ, საბჭოთა კავშირის კომუნისტური პარტიის ცენტრალური კომიტეტის პოლიტბიუროს, სსრ კავშირის უმაღლესი საბჭოს პრეზიდიუმსა და მინისტრთა საბჭოს ლენინის ქვეყანაში — საბჭოთა კავშირში გერმანიის დემოკრატიული რესპუბლიკის პარტიულ-სახელმწიფო დელეგაციის ყოფნის დაუვიწყარი დღეებისათვის.

ძმურმა, ნაყოფიერმა, პროლეტარული ინტერნაციონალიზმის სულისკვეთებით გამსჭვალულმა აზრთა ურთიერთგაზიარებამ, რომელიც გვქონდა სსრ კავშირის პარტიულ და სახელმწიფო ხელმძღვანელობასთან და თქვენთან, ძვირფასო ლეონიდ ილიას-ძე, ჩვენზე ღრმა შთაბეჭდილება მოახდინა.

ჩვენი პარტიების, სახელმწიფოებისა და ხალხების ძმურ კავშირს შეემატა ახალი იმპულსები. ჩვენ შევიძინეთ კარგი გამოცდილება და საუურადღებო აზრები ჩვენი პარტიის IX ყრილობის მომზადებისათვის, აგრეთვე ჩვენი სოციალისტური რესპუბლიკის განვითარების ამ ახალი ეტაპის განსაზღვრისათვის, რომელიც ამ ყრილობით იწყება.

ისევე როგორც თქვენ, ჩვენც მტკიცედ ვართ დარწმუნებული, რომ მეგობრობის, თანამშრომლობისა და ურთიერთდახმარების ახალი ხელშეკრულება ხანგრძლივი პერსპექტივით განსაზღვრავს ჩვენი ორი მომავალ სახელმწიფოს ურთიერთმოქმედების მთავარ მიმართულებებს. დასაბამი მიეცა ჩვენი ქვეყნების მეგობრული ურთიერთობის ახალ ეტაპს. ხელშეკრულების ღირებულება მიგვანიჩნია ჩვენი ქვეყნებისა და ხალხების, ჩვენი სოციალისტური ერების შემდგომი დაახლოება. ამასთანავე მეგობრული ვიზიტის შედეგები ხელს შეუწყობს იმას, რომ კიდევ უფრო განვამტკიცოთ მომავალ სოციალისტური ქვეყნების თანამეგობრობის ერთიანობა და შეკავშირება და კიდევ უფრო დავამკვიდროთ ქვეყნად მშვიდობა.

გვინდა ვისარგებლოთ შემთხვევით და კიდევ ერთხელ გადავიხადოთ გულითადი მადლობა მოსკოვის, ულიანოვსკის, სევერდლოვსკის, ყაზანის, ნაბერეჟნეი ჩოლნისა და ვოლგოგრადის მშრომელებთან შთამბეჭდავი შეხვედრებისათვის, ჩვენი ხალხების იმ ურღვევი მეგობრობის მანიფესტაციისათვის, რომელსაც ყველგან ვგრძნობდით.

ჩვენი რესპუბლიკის მოქალაქენი დიდი აღფრთოვანებითა და გულწრფელი თანაგრძნობით იდევნებდნენ თვალს საბჭოთა კავშირში ვიზიტის მიმდინარეობას და ენთუზიაზმით მიესალმნენ მის შედეგებს.

შეიძლება კვლავ დაგიწყოთ, თქვენ, ძვირფასო ლეონიდ ილიას-ძეო, რომ ჩვენი სოციალისტური სახელმწიფოს თვითეული კომუნისტისათვის, მთელი ხალხისათვის საბჭოთა კავშირთან მეგობრობა არის ღვთაებრივ საქმე და, რომ მუდამ ჩვენს ამოცანად მიგვიჩნია თვალისწინითა გავუფრთხილდეთ ამ მეგობრობას და კიდევ უფრო გავაღრმავოთ �გ.

კომუნისტური სალმით ე. ჰონეკერი.

ბერლინი, 1975 წ. 22 ოქტომბერი.

□ □

საგჭოთა პარლამენტარეგის ვიზიტი

ნაირობი, 24 ოქტომბერი. (საკუთარი). აქ კენიის რესპუბლიკის ეროვნული კრების მოწვევით საპასუხო ოფიციალური ვიზიტით მყოფი სსრ კავშირის უმაღლესი საბჭოს დელეგაცია, რომელსაც მეთაურობს სსრ კავშირის უმაღლესი საბჭოს პრეზიდიუმის თავმჯდომარის მოადგილე გ. ს. ძოწენიძე, შეხვედა ქვეყნის ეროვნული კრების წევრებს.

საბჭოთა პარლამენტარებს რომ მიესალმა, ეროვნული კრების სპიკერმა ფ. მ. მატემ განაცხადა, რომ განსაკუთრებულ სიამოვნებას ვვრის მიიღოს სსრ კავშირიდან ჩამოსული სტუმრები ამ მოვლენაში, როცა საბჭოთა მეცნიერებმა და ინჟინერებმა მაღალწოვეს თვალსაჩინო წარმატებას — ისტორიაში პირველად გაუშვეს ვენერას ირგვლივ ორბიტაზე საბლანეტთაშორისო ავტომატური სადგური „ვენერა-9“. მოხარული ვარ მივულოცო ეს შესანიშნავი გამარჯვება მთელ საბჭოთა ხალხს, თქვა მან. ფ. მ. მატემ აღნიშნა საბჭოთა კავშირის დიდი და მნიშვნელოვანი დახმარება კენიისათვის სახელმწიფო განათლებისა და ჯანმრთელობის დაცვის განვითარების საქმეში და მზარი დაუჭირა ორი ქვეყნის მეგობრობისა და თანამშრომლობის გაფართოებას.

საბჭოთა დელეგაციის მეთაურმა გ. ს. ძოწენიძემ მადლობა გადაუხადა კენიის პარლამენტარებს გულითადი მიღებისათვის. მან გამოთქვა რწმენა, რომ სსრ კავშირისა და კენიის პარლამენტართა მეგობრული ურთიერთობის განმტკიცება ხელს შეუწყობს ორი ქვეყნის თანამშრომლობის შემდგომ განვითარებას.

სსრ კავშირის უმაღლესი საბჭოს პრეზიდიუმის თავმჯდომარის მოადგილემ გ. ს. ძოწენიძემ კენიის ეროვნულ კრებას საუკრად გადასცა სამახსოვრო საიუბილეო медალი „საბჭოთა სოციალისტური რესპუბლიკების კავშირის 50 წელი“.

იდეური აღზრდის ხელოვნება

ხალი ადამიანის აღზრდა ხელიერი ჯანვითარების შთავარი მიმართულებაა სოციალისტური საზოგადოების პირობებში. ამ რთულ პროცესს განსაზღვრავს საქმის მთელი მხვლელობა საბჭოთა ქვეყანაში. ამასთან იგი მოითხოვს პარტიულ ორგანიზაციათა იდეურ-აღმზრდელობითი მუშაობის მასშტაბის მუდმივ გაფართოებასა და დონის ამაღლებას, კომუნისტური იდეალების, ჩვენი მშენებლობის კონკრეტული ამოცანების სულ უფრო აქტიურ, მიზანდასახულ პროპაგანდას. ამიტომ საჭიროებით კანონზომიერია, რომ იდეოლოგიური საქმიანობის აქტუალური საკითხები დგას ახლანდელი საანგარიშო-საარჩევნო პარტიული კრებებისა და კონფერენციების ყურადღების ცენტრში, რომლებიც წინ უძღვის სკკპ XXV ყრილობას.

„ნამდვილად შეგვეძლოს სრულად გადავცეთ მშრომელთა ფართო წახებს ჩვენი იდეური რწმენის მთელი ძალა; ნამდვილად, ქმედითად, შემოქმედებითად ვუდგებოდეთ საბჭოთა ადამიანის კომუნისტური აღზრდის საქმეს“ — ასე ჩამოაყალიბა პარტიის XXIV ყრილობამ პოლიტიკური განათლებისა და აღზრდის ლენინური ხელოვნების არსი.

პარტია დაუცხრომლად ზრუნავს, რომ ჩვენი კადრები, უველა კომუნისტი ეუფლებოდნენ ამ უძნელეს ხელოვნებას, ეოველნაირად ამდიდრებდნენ მას. ასეთი ზრუნვით არის გამსჭვალული სკკპ ცენტრალური კომიტეტის ბევრი გადაწყვეტილება, მათ შორის ახლახან მიღებული დადგენილება „საწარმოთა პირველადი პარტიული ორგანიზაციებისადმი სკკპ ზლატოუსტის საქალაქო კომიტეტის ხელმძღვანელობის შესახებ“. დადგენილებაში ხაზგასმულია, რომ საჭიროა მნიშვნელოვნად ამაღლდეს იდეურ-აღმზრდელობითი მუშაობის ქმედითობა, იგი ხმარდებოდეს მშრომელებისათვის მარქსისტულ-ლენინური მსოფლმხედველობ ის, დიდი შეგნებისა და შრომისა და საზოგადოებრივი საკუთრებისადმი კომუნისტური დამოკიდებულების ჩანერგვას. გადაჭრით უნდა აღკვეთოთ ადმინისტრირებით აღმზრდელობითი მუშაობის შეცვლის ცდები.

აღზრდა — უწინარეს ყოვლისა, ნიშნავს — ორგანიზატორულ მუშაობას განვამტკიცებდეთ დარწმუნებით, შეგვეძლოს შთაგონებული პარტიული სიტყვით კოლექტივის დარაზმვა მის წინაშე მდგომი ამოცანების გადაწყვეტისათვის, ვაღწევდეთ ოვითეულის შეგნებამდე, ღრმად განვუმარტავდეთ პარტიის პოლიტიკას. ეს ნიშნავს — ადამიანებს განვუვითაროთ საზოგადოების წინაშე, ამხანაგების წინაშე თავიანთი მოვალეობის მკაფიო გაგება. ეს ნიშნავს — უფრო აქტიურად გამოვაყენოთ აღმზრდელობითი ზემოქმედების მრავალფეროვანი საშუალებები, შრომითი კოლექტივების საზოგადოებრივი აზრის უდიდესი ძალა შრომის დისციპლინის, საზოგადოებრივი წესრიგის დარღვევებისა და სხვა უარეყოფითი მოვლენების წინააღმდეგ ბრძოლაში.

სწორედ საქმისადმი ასეთი მიდგომით გამოირჩევიან მოწინავე კოლექტივების პარტიული ორგანიზაციები და ხელმძღვანელი კადრები, წარმოების ხაუკეთესო ორგანიზატორებმა მოსკოვის ვლადიმერ ილიას-ძის სახელობის ელექტромექანიკური ქარხანაში, ლენინგრადის გაერთიანება „სვეტლანაში“, ქარხანა „ზაპოროჟსტალში“ და სხვა საწარმოებში თავი გამოიჩინეს როგორც აღზრდის ნამდვილმა ოსტატებმა. ეყრდნობიან რა ყველა კომუნისტის მხარდაჭერას, ისინი არა მარტო წარმატებით ხელმძღვანელობენ საწარმოო პროცესს, არამედ ხელს უწყობენ კიდეც ადამიანთა იდეურ ზრდას.

ცოდნის დაუცხრომელი შეუსება, პოლიტიკური ჰორიზონტის გაფართოება ქალაქისა და სოფლის ყველა მშრომელისათვის ღრმა შინაგანი მოთხოვნილება გახდა. ეს ახალ, გადიდებულ მოთხოვნებს უყენებს ჩვენს იდეოლოგიურ კადრებს, პარტიულ ორგანიზაციებს ავალებს უზრუნველყონ მუშაობის მეთოდების შემდგომი გაუმჯობესება, გაამდიდრონ მისი შინაარსი.

ჩვენში ლექტორთა, მომხსენებელთა, აგიტატორთა, პოლიტინფორმაციორთა მრავალრიცხოვანი არმია მოქმედებს. მარტო პარტიული განათლების სისტემაში პროპაგანდისტულ მოვალეობებს ათიათასობით პარტიული, საბჭოთა, პროფკავშირული მუშაკი, საწარმოებისა და დაწესებულებების ას სამოცდაათი ათასზე მეტი ხელმძღვანელი, სამასი ათასი მეცნიერ მუშაკი და პედაგოგი, სახალხო მეურნეობის სხვადასხვა დარგის ნახევარ მილიონზე მეტი სპეციალისტი ასრულებს. პარტიული ორგანიზაციები ხელნაფდგ უნდა ზრუნავდნენ ამისათვის, რომ იდეური აღზრდის ხელოვნებით შეიარაღონ პროპაგანდისტთა და მასწავლებელთა კადრები.

განსაკუთრებულ ყურადღებას მოითხოვს ახალგაზრდობის იდეურ-პოლიტიკური აღზრდა. განვითარებული სოციალიზმის პირობებში სულ უფრო იზრდება ზოგადსაგანმანათლებლო სკოლის როლი ლენინური ანდერძის განხორციელებაში — „აღვზარდოთ თაობა, რომელსაც შეუძლია საბოლოოდ დაამყაროს კომუნიზმი“. აღნიშნა რა ეს კისლოვოდსკის პედაგოგთა საკავშირო სამეცნიერო-პრაქტიკული კონფერენციის მონაწილეებისადმი გაგზავნილ მისალმებაში, სკკპ ცენტრალური კომიტეტის გენერალურმა მდივანმა ამხანაგმა ლ. ი. ბრეჟნევმა დიდი შეფასება მასცა მოზარდი თაობის სულიერი ჩამოყალიბების საქმეში მასწავლებელთა წვლილს. საბჭოთა მასწავლებელს მოსწავლე ახალგაზრდობის გონებასა და გულში შეაქვს ლენინური იდეების დიადი ინტერნაციონალური სიმდიდრე, თავის აღსაზრდელებს უნერგავს ღრმა და მტკიცე ცოდნას, უვითარებს რევოლუციური თეორიის დამოუკიდებელად დაუფლების უნარს, ამზადებს უცხო იდეოლოგიისა და მორალის წინააღმდეგ მტკიცე მებრძოლებს. მეცნიერი პედაგოგები, ამუშავებენ რა ნორჩ მოქალაქეთა კომუნისტური აღზრდის საკითხებს და განაზოგადებენ მასწავლებლების მოწინავე გამოცდილებას, ჩვენს პარტიას, კომკავშირს, სკოლას ეხმარებიან დიდი ლენინის საქმის ღირსეული გამგრძელებლების აღზრდაში.

იდეური აღზრდის ხელოვნება ის არის, რომ, როცა მარქსიზმ-ლენინიზმის კლასიკოსთა შრომებს, პარტიულ დოკუმენტებს იყენებს, ახალგაზრდობამ ისინი აღიქვას როგორც სამყაროს მეცნიერული შეცნობის, ხალხის საკეთილდღეო აღმშენებლობითს შრომაში პირადი მონაწილეობის სახელმძღვანელო. პარტიულ ორგანიზაციათა ვალია ყოველნაირად დაუჭირონ მხარი და განვითარონ საბჭოთა ადამიანებს ღრმა ინტერესი ლენინის სტატიისადმი, საბჭოთა კავშირის კომუნისტური პარტიის ისტორიული გამოცდილების შეცნობისადმი. ვ. ი. ლენინის იდეური მემკვიდრეობის, ჩვენი პარტიის, ჩვენი ხალხის რევოლუციური, საბრძოლო და შრომითი ტრადიციების შესწავლა მშრომელთა იდეურ-პოლიტიკური აღზრდის საძირკველი, კომუნისტური რწმენის განმტკიცებისა და განვითარების მძლავრი საშუალებაა.

ზრდის რა მუშებს, კოლმეურნეებს, ინტელიგენციას მარქსიზმ-ლენინიზმის ხულისკვეთებით, პარტია მათ უნერგავს კომუნიზმის იდეალების გამარჯვებისათვის აქტიური და შეგნებული მებრძოლების თვისებებს. ამ დღეებში, დიდი ოქტომბრის 58-ე წლისთავის წინ, სკკპ ცენტრალური კომიტეტი საქვეყნოდ აცხადებს თავის მოწოდებებში:

— გაუმარჯოს მარქსიზმ-ლენინიზმს — მარად ცოცხალ რევოლუციურ ინტერნაციონალურ მოძღვრებას, იმპერიალიზმის წინააღმდეგ, სოციალიზმისა და კომუნიზმის გამარჯვებისათვის ყველა ქვეყნის მშრომელთა ბრძოლის დროშას!

უკრაინულ ენაზე

კიევი. (საკუთარი). უკრაინის პოლიტიკური ლიტერატურის გამომცემლობამ უკრაინულ ენაზე ორ ტომად გამოუშვა სკკპ ცენტრალური კომიტეტის გენერალური მდივნის ამხანაგ ლ. ი. ბრეჟნევის სიტყვებისა და მოხსენებების კრებული „თანამედროვე ეტაპზე სკკპ ეკონომიკური პოლიტიკის ძირითადი საკითხების შესახებ“.

სკკპ XXV ყრილობის უსასყიდლად

ყოველი დღე, საათი — მხოლოდ დამკვრელური!

1977 წლის ანგარიშში

თბილისის წინდის ფაბრიკის კოლექტივმა ჯერ მოიჩინა ახალი ინიციატივა — 1975 წლის თერმეტი თვის დავალება 7 ნოემბრისათვის შეასრულოს. ფაბრიკა რესპუბლიკის ერთ-ერთი მოწინავე საწარმოა. მისმა კოლექტივმა ჯერ კიდევ ივნისში უსატკა ხამშობლის მეცხრე ხუთწლედის გეგმების შესრულება. გეგმით გათვალისწინებული 250 ათასი მანეთის პროდუქციის ნაცვლად უკვე გამოშვებულია 285 ათასი მანეთის ზე გეგმითი პროდუქცია.

ფაბრიკაში ბევრი მოწინავე მუშაკია. მათ შორის არის სოციალისტური შეჯიბრების გამარჯვებული, კომუნისტური შრომის დამკვრელი მკერავი ციური პაპაშვილი. მან პირადი ხუთწლედი 1974 წლის ივლისში შეასრულა და ახლა მეათე ხუთწლედის მეორე წლის მარტის ანგარიშში შრომობს. ციური პაპაშვილი დაჯილდოებულია შრომის დიდების მესამე ხარისხის ორდენით.

სურათზე: ციური პაპაშვილი.

ჯ. ჭარბაშვილის ფოტო (საქინფორმის ფოტოქრონიკა).

ხუთწლედი სამი თვით ადრე

ვალენჯიხა. რაიონის მშრომელებმა გადაწყვეტეს სამი თვით ადრე გაანაღდეს სამრეწველო პროდუქციის გამოშვებისა და რეალიზაციის ხუთწლიანი გეგმა. გამოშვებული და რეალიზებულია 137.152 ათასი მანეთის პროდუქცია.

რაიონის სამრეწველო საწარმოთა კოლექტივები წლის ბოლომდე დარჩენილ დღეებში უკვე მომავალი ხუთწლედის ინგრედიენტში იშრომებენ და ხამშობლის მისცემენ 8 მილიონი მანეთის ზედგეგმით პროდუქციას. ეს იქნება მათი წვლილი 200 მილიონი მანეთის ზედგეგმითი პროდუქციის გამოშვებაში. ამ საჩუქარს ისინი მიუძღვნიან სკკპ XXV და საქართველოს კომპარტიის XXV ყრილობებს.

ეს რედაქციას აცნობა ვალენჯიხის რაიონის პირველმა მდივანმა გ. ნაბუეანიამ.

დაკირეგა გაანაღდეს

ბათუმი. (საკ. კორ.). სკკპ XXV ყრილობის აღსანიშნავ სოციალისტურ შეჯიბრებაში ბათუმის ხორცკომბინატის კოლექტივმა ახალი გამარჯვება მოიპოვა. სექტემბრის დასაწყისში შეასრულეს ხუთწლიანი გეგმა. წარმოებულია 52.874 ათასი მანეთის პროდუქცია. კოლექტივს გადაწყვეტილი აქვს წლის ბოლომდე დამატებით გამოუშვას 4 მილიონი მანეთის პროდუქცია.

PRAVDA
24 ოქტომბრის მოწინავე

სხვა საწარმოებში თავი გამოიჩინეს როგორც აღზრდის ნამდვილმა ოსტატებმა. ეყრდნობიან რა ყველა კომუნისტის მხარდაჭერას, ისინი არა მარტო წარმატებით ხელმძღვანელობენ საწარმოო პროცესს, არამედ ხელს უწყობენ კიდეც ადამიანთა იდეურ ზრდას.

ცოდნის დაუცხრომელი შეუსება, პოლიტიკური ჰორიზონტის გაფართოება ქალაქისა და სოფლის ყველა მშრომელისათვის ღრმა შინაგანი მოთხოვნილება გახდა. ეს ახალ, გადიდებულ მოთხოვნებს უყენებს ჩვენს იდეოლოგიურ კადრებს, პარტიულ ორგანიზაციებს ავალებს უზრუნველყონ მუშაობის მეთოდების შემდგომი გაუმჯობესება, გაამდიდრონ მისი შინაარსი.

ჩვენში ლექტორთა, მომხსენებელთა, აგიტატორთა, პოლიტინფორმაციორთა მრავალრიცხოვანი არმია მოქმედებს. მარტო პარტიული განათლების სისტემაში პროპაგანდისტულ მოვალეობებს ათიათასობით პარტიული, საბჭოთა, პროფკავშირული მუშაკი, საწარმოებისა და დაწესებულებების ას სამოცდაათი ათასზე მეტი ხელმძღვანელი, სამასი ათასი მეცნიერ მუშაკი და პედაგოგი, სახალხო მეურნეობის სხვადასხვა დარგის ნახევარ მილიონზე მეტი სპეციალისტი ასრულებს. პარტიული ორგანიზაციები ხელნაფდგ უნდა ზრუნავდნენ ამისათვის, რომ იდეური აღზრდის ხელოვნებით შეიარაღონ პროპაგანდისტთა და მასწავლებელთა კადრები.

განსაკუთრებულ ყურადღებას მოითხოვს ახალგაზრდობის იდეურ-პოლიტიკური აღზრდა. განვითარებული სოციალიზმის პირობებში სულ უფრო იზრდება ზოგადსაგანმანათლებლო სკოლის როლი ლენინური ანდერძის განხორციელებაში — „აღვზარდოთ თაობა, რომელსაც შეუძლია საბოლოოდ დაამყაროს კომუნიზმი“. აღნიშნა რა ეს კისლოვოდსკის პედაგოგთა საკავშირო სამეცნიერო-პრაქტიკული კონფერენციის მონაწილეებისადმი გაგზავნილ მისალმებაში, სკკპ ცენტრალური კომიტეტის გენერალურმა მდივანმა ამხანაგმა ლ. ი. ბრეჟნევმა დიდი შეფასება მასცა მოზარდი თაობის სულიერი ჩამოყალიბების საქმეში მასწავლებელთა წვლილს. საბჭოთა მასწავლებელს მოსწავლე ახალგაზრდობის გონებასა და გულში შეაქვს ლენინური იდეების დიადი ინტერნაციონალური სიმდიდრე, თავის აღსაზრდელებს უნერგავს ღრმა და მტკიცე ცოდნას, უვითარებს რევოლუციური თეორიის დამოუკიდებელად დაუფლების უნარს, ამზადებს უცხო იდეოლოგიისა და მორალის წინააღმდეგ მტკიცე მებრძოლებს. მეცნიერი პედაგოგები, ამუშავებენ რა ნორჩ მოქალაქეთა კომუნისტური აღზრდის საკითხებს და განაზოგადებენ მასწავლებლების მოწინავე გამოცდილებას, ჩვენს პარტიას, კომკავშირს, სკოლას ეხმარებიან დიდი ლენინის საქმის ღირსეული გამგრძელებლების აღზრდაში.

იდეური აღზრდის ხელოვნება ის არის, რომ, როცა მარქსიზმ-ლენინიზმის კლასიკოსთა შრომებს, პარტიულ დოკუმენტებს იყენებს, ახალგაზრდობამ ისინი აღიქვას როგორც სამყაროს მეცნიერული შეცნობის, ხალხის საკეთილდღეო აღმშენებლობითს შრომაში პირადი მონაწილეობის სახელმძღვანელო. პარტიულ ორგანიზაციათა ვალია ყოველნაირად დაუჭირონ მხარი და განვითარონ საბჭოთა ადამიანებს ღრმა ინტერესი ლენინის სტატიისადმი, საბჭოთა კავშირის კომუნისტური პარტიის ისტორიული გამოცდილების შეცნობისადმი. ვ. ი. ლენინის იდეური მემკვიდრეობის, ჩვენი პარტიის, ჩვენი ხალხის რევოლუციური, საბრძოლო და შრომითი ტრადიციების შესწავლა მშრომელთა იდეურ-პოლიტიკური აღზრდის საძირკველი, კომუნისტური რწმენის განმტკიცებისა და განვითარების მძლავრი საშუალებაა.

ზრდის რა მუშებს, კოლმეურნეებს, ინტელიგენციას მარქსიზმ-ლენინიზმის ხულისკვეთებით, პარტია მათ უნერგავს კომუნიზმის იდეალების გამარჯვებისათვის აქტიური და შეგნებული მებრძოლების თვისებებს. ამ დღეებში, დიდი ოქტომბრის 58-ე წლისთავის წინ, სკკპ ცენტრალური კომიტეტი საქვეყნოდ აცხადებს თავის მოწოდებებში:

— გაუმარჯოს მარქსიზმ-ლენინიზმს — მარად ცოცხალ რევოლუციურ ინტერნაციონალურ მოძღვრებას, იმპერიალიზმის წინააღმდეგ, სოციალიზმისა და კომუნიზმის გამარჯვებისათვის ყველა ქვეყნის მშრომელთა ბრძოლის დროშას!

საქართველოს სსრ ცენტრალური სტატისტიკური სამმართველოს ცნობა

რესპუბლიკის ინდუსტრიის მაჯისცემა

საქართველოს სს რესპუბლიკის მრეწველობის მიერ 1975 წლის იანვარ-სექტემბრის გეგმის შესრულების შედეგები

რესპუბლიკის მრეწველობის მუშაკებმა პარტიისადმი, საბჭოთა ხალხისადმი სკკპ ცენტრალური კომიტეტის მომართვის პასუხად ფართოდ გაშალეს სოციალისტური შეჯიბრება მეცხრე ხუთწლედის დამამთავრებელი წლის გეგმის ვადამდე შესრულებისა და სკკპ XXV ყრილობის და საქართველოს კომპარტიის XXV ყრილობის ღირსეული შეხვედრისათვის და მოიპოვეს ახალი საწარმოო წარმატებანი. სამრეწველო პროდუქციის რეალიზაციისა და მეტ ნილ უმნიშვნელოვანეს სახეობათა ნაწარმის წარმოების მიმდინარე წლის 9 თვის გეგმა გადაჭარბებით შესრულდა. გეგმის გადამეტებით რეალიზებულია 142 მილიონ მანეთზე მეტი ღირებულების პროდუქცია. სამრეწველო წარმოების მატებამ გასული წლის შესაბამის პერიოდთან შედარებით რესპუბლიკის მთელ მრეწველობაში შეადგინა 10,6 პროცენტი, აქედან რესპუბლიკის ტერიტორიაზე — 10,6 პროცენტი, მაშინ როცა წლიური გეგმით შესაბამისად გათვალისწინებული იყო 8,1 და 8,1 პროცენტი.

მრეწველობის ცალეულ დარგებს პროდუქციის გამოშვება გასული წლის შესაბამის პერიოდთან შედარებით გაუზარდა:

ელექტროენერგეტიკა	4 პროცენტით
სათბობის მრეწველობა	9 პროცენტით
შავი მეტალურგია	6 პროცენტით
ფერადი მეტალურგია	3 პროცენტით
ქიმიური და ნავთობქიმიური მრეწველობა	12 პროცენტით
მანქანათმშენებლობა და ლითონდამუშავება	15 პროცენტით
ხე-ტყის, ხისდამმუშავებელი და ცელულოზა-ქაღალდის მრეწველობა	8 პროცენტით
საშენ მასალათა მრეწველობა	8 პროცენტით
მსუბუქი მრეწველობა	10 პროცენტით
კვების მრეწველობა	10 პროცენტით
კულტურულ-საყოფაცხოვრებო დანიშნულებისა და საოჯახო საქონლის წარმოება	20 პროცენტით

შრომის ნაყოფიერება მთლიანად რესპუბლიკის მრეწველობაში გაიზარდა 8,1 პროცენტით, აქედან რესპუბლიკის ტერიტორიაზე — 8,0 პროცენტით. შრომის ნაყოფიერების გადიდების გზით მიღებულია რესპუბლიკაში მთლიანად წარმოების მოცულობის მატების 79,2 პროცენტი და აქედან რესპუბლიკის ტერიტორიაზე 78,1 პროცენტი. შესრულდა რესპუბლიკის მრეწველობის მოგების გეგმა.

ცალკეულ სამინისტროებში პროდუქციის რეალიზაციის გეგმის შესრულებამ და წარმოების მოცულობისა და შრომის ნაყოფიერების ზრდის ტემპმა შეადგინეს:

	პროდუქციის რეალიზაციის ცხრა თვის გეგმის შესრულება პროცენტებში	1975 წლის ცხრა თვე პროცენტებით 1974 წლის ცხრა თვესთან შედარებით	
		წარმოების მოცულობა	შრომის ნაყოფიერება
ხე-ტყისა და ხისდამმუშავებელი მრეწველობის სამინისტრო	105	107	108
საშენ მასალათა მრეწველობის სამინისტრო	99,2	108	107
მსუბუქი მრეწველობის სამინისტრო	102	110	109
კვების მრეწველობის სამინისტრო	105	112	109
ხორცისა და რძის მრეწველობის სამინისტრო	109	107	105
დამზადების სამინისტრო	106	110	105
მშენებლობის სამინისტრო	98	102	105
სასოფლო მშენებლობის სამინისტრო	99,4	114	106
ადგილობრივი მრეწველობის სამინისტრო	103	112	108

პროდუქციის რეალიზაციის გეგმის შესრულებამ და სამრეწველო წარმოებისა და შრომის ნაყოფიერების ზრდის ტემპმა ქალაქ თბილისში, ავტონომიურ რესპუბლიკებსა და ოლქში შეადგინეს:

	პროდუქციის რეალიზაციის ცხრა თვის გეგმის შესრულების პროცენტი	1975 წლის ცხრა თვე პროცენტებით 1974 წლის ცხრა თვესთან შედარებით	
		წარმოების მოცულობა	შრომის ნაყოფიერება
ქალაქი თბილისი	103	111	109
აფხაზეთის ასსრ	105	106	106
აჭარის ასსრ	105	107	105
სამხრეთ ოსეთის ავტონომიური ოლქი	103	110	108

უმნიშვნელოვანეს სახეობათა პროდუქციის წარმოებას მთლიანად რესპუბლიკაში ახასიათებს შემდეგი მონაცემები:

	1975 წლის ცხრა თვე 1974 წლის ცხრა თვესთან შედარებით	
	წარმოებულია 1975 წლის ცხრა თვეში	
		პროცენტებით	წარმოებულია მეტი, ნაკლები (—)
ელექტროენერგია (საერთო სარგებლობის ელექტროსადგურებ ის და ბლოკსადგურები) — მილიონი კილოვატსაათი	8470	103	267
ქვანახშირი — ათასი ტონა	1554	96	—61,9
მანგანუმის მადანი ათასი ტონა	1379	100,4	6,0
თუჯი — ათასი ტონა	589	99	—8,9
ფოლადი — ათასი ტონა	1100	103	35,4
მანგანუმის მადანი—ათასი ტონა	1379	100,4	6,0
აქედან:			
მზა ნაგლინი	940	102	22,5
ფოლადის მილები:			
მილიონი მეტრი	20,5	102	0,4
ათასი ტონა	388	105	19,3
მინერალური სასუქები—ათასი ტონა:			
პირობითი ერთეულებით	516	104	22,1
აზოტოვან ნივთიერებათა 100-პროცენტიან შემცველობაზე გადაანგარიშებით	106	100,2	0,2
ქიმიური ბოჭკო—ათასი ტონა	11,0	103	0,4
ცვლადი დენის ელექტროძრავ ებ ი — ათასი კილოვატი	36,7	137	10,0
სატვირთო ავტომობილები—ცალი	13615	106	760
ავტომობილების სათადარიგო ნაწილები—მილიონი მანეთისა	13,4	99	—0,2
ლითონსაჭრელი ჩარხები:			
ცალი	3046	99,8	—5
მილიონი მანეთისა	22,6	108	0,6
სამაგისტრალო ელმავლები:			
ცალი	86	109	7
ათასი ცხენის ძალა	611	109	49,7
ცემენტი — ათასი ტონა	1252	105	59,3
შიფერი—მილიონი პირობითი ფილა	51,6	99,5	—0,3
ასწყობი რკინაბეტონის კონსტრუქციები და დეტალები (საკოლმეურნეოებათშორ ი ს ო ორგანიზაციების წარმოების გარდა) — ათასი კუბური მეტრი	869	99,3	—6,1
ქაღალდი — ათასი ტონა	26,4	97	—0,9
ავეჯი — მილიონი მანეთისა	48	114	5,9
ქსოვილები — მილიონი კვადრატული მეტრი	77,8	103	2,0
ბამბეულისა	40,2	100,9	0,3
აბრეშუმისა	32	106	1,9
შალისა	5.6	97	—0,2
წინდები მილიონი წყვილი	17,8	108	1,3
ტრიკოტაჟის საცვალი — მილიონი ცალი	15.1	108	1,1
ზედა ტრიკოტაჟი—მილიონი ცალი	10,5	108	0,8
ტყავის ფეხსაცმელი — მილ ი ო ნ ი წყვილი	10,1	100,5	0,1
ხორცი (სახელმწიფო რესურს ებ ი ს ნედლეულიდან) — ათასი ტონა	43.9	121	8,5
ძეხვეული — ათასი ტონა	15,9	100,9	0,1
კარაქი (სახელმწიფო რესურს ებ ი ს ნედლეულიდან) — ტონა	995	117	148
ცხიმიანი ყველი (სახელმწიფო რესურსების ნედლეული დ ა ნ) — ათასი ტონა	15,4	112	1,7
მოუხდელი რძის პროდუქცია რძეზე გადაანგარიშებით (სახელმწიფო რესურსების ნედლეულიდან) — ათასი ტონა	110	105	5,6
მცენარეული ზეთი (სახელმ წ ი ფ ო რესურსების ნედლეულიდან)— ათასი ტონა	11,9	111	1,2
კონსერვები (საბჭოთა მეურნეობების წარმოებ ი ს გარდა) — მილიონი პირობითი ქილა	227	111	22,9
ნატურალური ხორცსხვანი დაფასოებული ჩაი — ათასი ტონა	24,4	119	3,8
ყურძნის ღვინო (კოლმეურნეობების წარმოებისა და მოსახლეობ ი ს მიერ შინ წარმოების გარდა)— ათასი დეკალიტრი	12438	117	1832
შამპანური — ათასი ბოთლი	11069	115	1454
პაპიროსი და სიგარეტი—მილიარდი ცალი	12,7	99	—0,2

**1975 წლის ცხრა თვის მანძილზე გასული წლის შესაბამის პერიოდთან შედარებით ტექნიკურ-ეკონომიური მაჩვენებლები გაიზარდა შავ მეტალურგიაში მარტენის ღუმელებიდ ან ქვედის ერთ კვადრატულ მეტრზე ფოლადის საშუალო-სადღეღამისო ანარომში და ამაღლდა ცემენტის საათობრივი მწარმოებლობაში.

ყოველნაირად განვავითაროთ საზოგადოებრივი მეცხოველეობა

საქართველოს პროფკავშირთა რესპუბლიკური საბჭოს XIV პლენუმი

გაიმართა საქართველოს პროფკავშირთა რესპუბლიკური საბჭოს XIV პლენუმი. მის მუშაობაში მონაწილეობდნენ პარტიული, საბჭოთა, პროფკავშირული ორგანოების ხელმძღვანელები მუშაკები, სამინისტროებისა და უწყებების, მსხვილი ხაწარმოების, საბჭოთა მეურნეობებისა და კოლმეურნეობების ხელმძღვანელები, მეცნიერებისა და კულტურის მოღვაწეები, მოწინავე მეცხოველეები, პროფკავშირული აქტივი.

მოხსენება „რესპუბლიკის პროფკავშირულ ორგანიზაციათა ამოცანები საქართველოს კომპარტიის ცენტრალური კომიტეტის XVIII პლენუმის გადაწყვეტილებათა შესაბამისად საზოგადოებრივი მეცხოველეობის შემდგომი განვითარებისათვის“ გააკეთა საქართველოს პროფკავშირთა რესპუბლიკური საბჭოს თავმჯდომარემ ამხ. თ. ი. მოსაშვილმა.

მოხსენების გამო გამართულ კამათში გამოვიდნენ: აფხაზეთის პროფკავშირთა საოლქო საბჭოს ქედავანი რ. მ. ბუტაა, ოქორი წყაროს მეზობლეობა-შერძელეობის საბჭოთა მეურნეობის დირექტორი მ. გ. კალატოზიშვილი, საქართველოს სსრ სოფლის მეურნეობის მინისტრის მოადგილე ვ. ვ. ყაზახაშვილი, სოფლისადმი რესპუბლიკური საშეფო კომისიის თავმჯდომარე, სსრ კავშირის სახალხო არტისტი ზ. ი. ანჯაფარიძე, საქართველოს სოფლის მეურნეობისა და დამზადების მუშაოთა და მოსამსახურეთა პროფკავშირის საოლქო საბჭოს მდივანი ბ. ზ. კიკნაძე, საქართველოს ზოოტექნიკურ-ვეტერინარული სანუკვალოთა საკავშირო ინსტიტუტის პროორექტორი ბ. დ. ბოლქვაძე, ქუთაისის ავტოქარხნის დირექტორი ვ. ი. ხარებავა, სოფლის მეურნეობისა და დამზადების მუშაოთა და მოსამსახურეთა პროფკავშირის ფალიის რაიონული კომიტეტის თავმჯდომარე გ. ი. გავრილოვი.

პლენუმზე სიტყვა წარმოთქვა საქართველოს კომპარტიის ცენტრალური კომიტეტის მდივანმა ჯ. ი. პატიაშვილმა.

მოგახსენებენ, ამბობს ამონაწილეებმა აღნიშნეს, რომ რესპუბლიკაში გარკვეული მუშაობა წარმოებს საზოგადოებრივი მეცხოველეობის განვითარებისათვის. აშენდა რძისა და ხორცის წარმოების 8 სახელმწიფო კომპლექსი, 17 მეფრინველეობის ფაბრიკა. ათობით საკოლმეურნეობათაშორისო და კოლმეურნეობების მეფრინველეობის ფაბრიკა, რძის კომპლექსები და სასუქქსელი მოეფინენ. იზრდება მეცხოველეობის პროდუქტების წარმოებისა და დამზადების მოცულობა.

ამავე დროს, როგორც აღინიშნა საქართველოს კომპარტიის ცენტრალური კომიტეტის მე-18 პლენუმზე, სახალხო მეურნეობის ამ უმნიშვნელოვანესი დარგის განვითარების ტემპი არ შეესაბამება დასახულ ამოცანებს. რესპუბლიკაში მთლიანად არ იყენებენ მეცხოველეობის განვითარების შესაძლებლობებს. ამის შედეგად უკანასკნელი ათი წლის მანძილზე ხორცის წარმოების ზრდის ტემპი ბევრად უფრო ნელი აღმოჩნდა, ვიდრე საშუალოდ საბჭოთა კავშირში. ასეთივე ჩამორჩენაა კვერცხისა და მატყლის წარმოების ზრდის ტემპის მხრივ. 1965-1974 წლების მანძილზე რესპუბლიკაში არ აუთვისებიათ 89 მილიონი მანეთი კაპიტალდაბანდებები, რომლებიც გათვალისწინებული იყო ძირითადად მეცხოველეობის კომპლექსებისა და ფერმების მშენებლობისათვის.

უკანასკნელი 2-3 წლის მანძილზე რესპუბლიკაში გულმოდგინედ სრულყოფენ კულტურისა და სახალხო მეურნეობის ყველა სფეროში მუშაობის სტილსა და მეთოდებს, პრინციპულად და მეცნიერულ საფუძველზე წყდება ეკონომიკის, კერძოდ მეცხოველეობის განვითარების საკითხები. ამის შედეგად ვეძებ დადებითი ძვრები, ბევრად მეცხოველეობის პროდუქტების წარმოება, მაგრამ მეცხოველეობა მთლიანად რესპუბლიკაში ჯერ კიდევ ნელი ტემპით ვითარდება. საშუალო საკავშირო მაჩვენებლებთან შედარებით სერიოზული ჩამორჩენაა მეცხოველეობის პროდუქციის წარმოებაში. ბევრ მეურნეობაში სრულიად არადამაკმაყოფილებლად წყვეტენ მეცხოველეობის განვითარების საკითხებს. ჯერ კიდევ სათანადო ყურადღება არ ეთმობა საკვები ბაზის განმტკიცებას, რის შედეგადაც იწვევენ მარცვლეულის და მათ შორის სიმინდისა და საკვები კულტურების მცირე მოსავალს. საკმარისი მოცულობით არ აწარმოებენ სილოსს, სენაჟს, ბალახის ფეხვილს და სხვ. ხელმოჭიბულია სათიბები და საძოვრები. წლითიწლობით არ სრულდება საწარმოო-ტექნიკური სამუშაოების, მინერალური და ორგანული სასუქების შეტანის, მდელოებისა და საძოვრების მდგომარეობის გაუმჯობესების ღონისძიებები.

ფერმებში მეტად დაბალია შრომატევადი სამუშაოების მექანიზაციის დონე. მეცხოველეობაში სუსტად ინერგება შრომის მეცნიერული ორგანიზაცია. ამ ნაკლოვანებებსა და სხვა არსებითს ნაკლოვანებებს იმ მოჰყვა, რომ მეცხოველეობაში მეტად მცირეა ფონდფაკეგება. დიდია მეცხოველეობის პროდუქტების თვითღირებულება.

სოფლის მეურნეობისა და დამზადების მუშაოთა და მოსამსახურეთა პროფკავშირის რესპუბლიკური და რაიონული კომიტეტები, საბჭოთა მეურნეობებისა და კოლმეურნეობების მუშაოთა კომიტეტები და ადგილობრივი კომიტეტები სათანადოდ ვერ სწვდებიან მეურნეობათა ეკონომიკას, არ აანალიზებენ მეცხოველეობის მდგომარეობას, არ არკვევენ ჩამორჩენის მიზეზებს. ისინი სუსტად აწყობენ მეცხოველეთა სოციალისტურ შეჯიბრებას, დროულად არ აჯამებენ მის შედეგებს, საკმარისად არ განაზოგადებენ, არ ავრცელებენ მოწინავე მეცხოველეებისა და ფერმების გამოცდილებას, არ ზრუნავენ მეცხოველეობის კომპლექსების, მეფრინველეგლეობის ფაბრიკებისა და ფერმების კოლექტივების კულტურულ-მასობრივი, სამედიცინო და საავჭრო-საყოფაცხოვრებო მომსახურებისათვის.

აფხაზეთის, აჭარის ასს რესპუბლიკების, სამხრეთ ოსეთის პროფკავშირთა საოლქო საბჭოები, რაიონული პროფსაბჭოები, სოფლის მეურნეობისა და დამზადების მუშაოთა და მოსამსახურეთა პროფკავშირის რესპუბლიკური კომიტეტი, კოლმეურნეობებისა და საბჭოთა მეურნეობების პროფკავშირული კომიტეტები მოვალენი არიან ორგანიზატორული და კულტურულ-მასობრივი მუშაობა წარმართონ საზოგადოებრივი მეცხოველეობის ძირეული აღმავლობის უზრუნველყოფისათვის, რაც რესპუბლიკაში მიმდინარეობს პარტიული ორგანოების ხელმძღვანელობით საქართველოს კომპარტიის XVIII პლენუმის გადაწყვეტილებათა შესაბამისად.

ჩვენი დევიზი: მეცხოველეთა პირობების გაუმჯობესება

ნოების ხელმძღვანელობით საქართველოს კომპარტიის ცენტრალური კომიტეტის XVIII პლენუმის გადაწყვეტილებათა შესაბამისად.

რესპუბლიკის პროფკავშირულმა ორგანოებმა თავიანთი ძირითად ამოცანად უნდა მიიჩნიონ მუშაობა საზოგადოებრივი მეცხოველეობის შემდგომი აღმავლობისათვის სოციალისტური შეჯიბრების ფართოდ გაშლის, მისი შედეგების დროული შეჯამების, მოწინავე მეცხოველეების, რგოლების, ბრიგადების, ფერმების, კომპლექსების გამოცდილების პოპულარიზაციის, მათი მუშაობის საუკეთესო მეთოდების დანერგვისა და გავრცელების საქმეში.

პროფკავშირული კომიტეტები მოვალენი არიან ღრმად ჩასწვდნენ შრომის ანაზღაურების სისტემას, გამონახონ და დანერგონ მეცხოველეთა წახალისების ახალი პროგრესული ფორმები. სოფლად კულტურულ-მასობრივი მუშაობის, მეცხოველეთა სამედიცინო, სავაჭრო და საყოფაცხოვრებო მომსახურების გაუმჯობესების გზით უნდა შეიქმნას ყველა პირობა მათი დიდად ნაყოფიერი შრომისათვის. განსაკუთრებული ყურადღება უნდა დავუთმოთ ჩამორჩენილ მეცხოველეობის ფერმებს, ღონად გავარკვიოთ საზოგადოებრივი პირუტყვის მცირე პროდუქტიულობის მიზეზები.

პლენუმზე აღინიშნა, რომ საზოგადოებრივი მეცხოველეობის განვითარებისათვის უნდა გამოვიყენოთ მეცნიერებისა და ტექნიკის უახლესი მიღწევები, მოვახდენოთ შრომატევადი პროცესების მექანიზაცია მეცხოველეობის კომპლექსებში, ფერმებსა და ბრიგადებში, განსაკუთრებული ყურადღება დავუთმოთ საწარმოო პროცესების ფართო მექანიზაციისა და ავტომატიზაციის გზით მძიმე, ხელით შრომის შემცირების საკითხებს. უნდა ავამაღლოთ ზოოვეტერინარულ ინსტიტუტისა და სასოფლო-სამეურნეო სამუშაო სასწავლებლებში სწავლების ხარისხი, რათა კოლმეურნეობებსა და საბჭოთა მეურნეობებში გაიზავნოს დიდად განათლებული მეცხოველეობის სპეციალისტები.

სოფლისადმი საშეფო მუშაობაში უსათუოდ უნდა ჩაეგნოს ყველა საწარმოს, კულტურულ-საგანმანათლებლო დაწესებულების, უმაღლესი და საშუალო-სპეციალური სასწავლებლის კოლექტივები, შემოქმედებითი კავშირები, სოფლის მშრომელებს, განსაკუთრებით მეცხოველეებს, დიდ დახმარებას უწევენ შეფები თბილისის გ. დიმიტროვის სახელობის საავიაციო ქარხნის, ქუთაისის საავტომობილო ქარხნისა და მთელ რიგ სხვა სამრეწველო საწარმოთა და ორგანიზაციათა კოლექტივები. მათ საშეფო საბჭოთა მეურნეობებისა და კოლმეურნეობების სახელოსნოები აღჭურვეს ჩარხებით და მოწყობილობით, მოუმზადეს ზეინკალთა, ხარატთა, ამწყობთა კადრები, სამეფო კოლმეურნეობებისა და საბჭოთა მეურნეობებისათვის დამზადებულია და ფერმებში დაიდგა საკვების მოსამზადებელი და დასარეგებელი მექანიზებული და ავტომატიზებული ხაზები, გაყვანილია წყალსადენები, სოფლის მშრომელებს გადაეცათ ტრაქტორებისა და ავტომანქანების ბევრი სათადარიგო ნაწილი. მარტო წლიულს შეფებმა — რესპუბლიკის კულტურის მუშაკებმა კოლმეურნეობებსა და საბჭოთა მეურნეობებში განახორციელეს 10 ათასამდე ღონისიეება—მოაწყეს ლექციათ-მონსენებები, საუბრები, გამართეს კონცერტები, სპექტაკლები. ამ ღონისძიებებს ორ მილიონამდე სოფლის მშრომელი დაესწრო.

საქართველოს პროფკავშირებმა დასახეს სახოგადოებრივი მეცხოველეობის სფეროში დასაქმებულ მუშა-მოსამსახურეთა შორის კულტურულ-მასობრივი მუშაობის გაუჯობესების ღონისძიებები, ასამდე მეცხოველეობის ფერმა პროფკავშირებისაგან სპონსორობად მიიღეს ტელევიზორებსა და რადიომიმღებებს. შეძენილია 5 ახალი მოძრავი ავტოკლუბი, 100 ტელევიზორი. საგზური მოძმე მოკავშირე რესპუბლიკებში საგზაურად, მეცხოველეობის 70 მოწინავე საზღვარგარეთ ემოგზავრებს. ზამთრის სეზონებზე მწყემსებისათვის იქმნება კლუბი და ბიბლიოთეკა, მოძრავი ბიბლიოთეკების მოსაწყობად მეცხოველეობის ფერმები ნიშნეულ 15 ათას წოგნს. მეცხოველეობის ფერმებში იგზავნებიან თეატრებისა და ფილარმონიის მსახიობთა ბრიგადები, პროფკავშირული კულტურის დაწესებულებების ავტომხატვრული პროგადები, ლექტორთა ჯგუფები, მოძრავი კინოდანადგარები. მათ ესტუმრებიან ავრეთვე მწერლები, ეკონომისტები, კომპოზიტორები, მხატვრები. საქართველოს პროფკავშირთა რესპუბლიკური საბჭო და საქართველოს მწერალთა კავშირი მოაწყობენ კონკურსს საუკეთესო ლიტერატურული ნაწარმოებისათვის, რომელიც ასახავს რესპუბლიკის მეცხოველეთა შრომას და ყოფას, ყოველწლიურად მოეწყობა მეცხოველეობის მეურნეობების საუკეთესო კულტურულ-საგანმანათლებლო ბლოდ-დაწესებულებებისა და საყოფაცხოვრებო ობიექტების დათვალიერება-კონკურსები.

საქართველოს პროფსაბჭო და დარგობრივი პროფკავშირთა რესპუბლიკური კომიტეტები საბჭოთა მეურნეობებსა და კოლმეურნეობებში გაგზავნიან სპეციალისტთა ბრიგადებს, რომლებიც სოფლის მშრომელებს დაეხმარებიან მეცხოველეთა ზამთის ანაზღაურებისა და პრემიული სისტემის ახალი პროგრესული ფორმების დანერგვაში, შეადგენენ ბენეფ მეცხოველეობაში შრომის დაცვის, უშიშროების ტექნიკისა და სანიტარიულ მდგომარეობას.

სოფლის მეურნეობისა და დამზადების მუშა-მოსამსახურეთა პროფკავშირის რესპუბლიკური, რაიონული კომიტეტები, მუშაოთა და ადგილობრივი კომიტეტები მოვალენი არიან ძირეულად გაუმჯობესონ ორგანიზატორული მუშაობა საბჭოთა მეურნეობებისა და კოლმეურნეობების მუშა-მოსამსახურეთა შორის, ამაღლონ პროფკავშირულ ორგანიზაციათა მუშაობის დონე მეცხოველეთა ძალების დასარაზმავად წარმოების ძირეული გარდაქმნისათვის, მტკიცე საკვები ბაზის შექმნისათვის, მეცხოველეობის პროდუქტიულობის მკვეთრი ამაღლებისათვის. სპეციალიზაციისა და კონცენტრაციის გზით უნდა მივაღწიოთ მეცხოველეობაში რენტაბელობის ამაღლებას.

რესპუბლიკის პროფკავშირული და სამეურნეო ორგანიზაციები მოვალენი არიან: მუდმივი კვალიფიკაციური საშეფო დახმარება გაუწიონ სასოფლო-სამეურნეო საწარმოებს მეცხოველეობის ობიექტების მშენებლობაში, ელექტრიფიკაციაში, შრომატევადი პროცესების მექანიზაციასა და ავტომატიზაციაში, კადრების მომზადებაში, ინდუსტრიულ საფუძველზე მეცხოველეობის გადაყვანაში, აქტიურად მონაწილეობდნენ მეათე ხუთწლედის წლებში რესპუბლიკის მეცხოველეობის ობიექტებისადმი საშეფო დახმარების გაწევის პროგრამის შედგენაში.

განხილულ საკითხზე მიღებულია დადგენილება.

პროფსაბჭოს პლენუმმა დაამტკიცა საქართველოს კომპარტიის ცენტრალური კომიტეტის XVIII პლენუმის გადაწყვეტილებათა შესასრულებლად საქართველოს პროფკავშირულ ორგანიზაციათა ღონისძიებების გეგმა. (საქინფორმი).

მეგობრობის ხეობა

დაჯილდოება

საქართველოს სსრ უმაღლესი საბჭოს პრეზიდიუმის 1975 წლის 22 ოქტომბრის ბრძანებულებებით საქართველოს სსრ უმაღლესი საბჭოს პრეზიდიუმის საპატიო სიგელით დაჯილდოვდნენ:

მწერალი და დრამატურგი ქეთევან შიოს ასული ჭუჭუკაშვილი, — ხანგრძლივი და ნაყოფიერი ლიტერატურული მოღვაწეობისათვის, დაბადების სამოც წელთან დაკავშირებით.

მწერალი როდამ (რაულ) ილარიონის-ძე ჩიჩანიძე, — ხანგრძლივი და ნაყოფიერი ლიტერატურული მოღვაწეობისათვის, დაბადების ორმოცდაათ წელთან დაკავშირებით.

□

იქნებ დაავიწყდათ!

რაბომ აგვიანებენ სკოლებისა და საბავშვო ბაღების შეშენით მომარაგებას რუისპირისა და იყალთოს კოლმეურნეობათა ხელმძღვანელები?

თელავი. (საკ. კორ.). რაიონის სკოლები და საბავშვო დაწესებულებები გულმოდგინედ ემზადებიან ზამთრის შესახვედრად. ჩატარდა დათბობის სამუშაოები, შემოწმდა და შეკეთდა ცენტრალური გათბობის საშალებები. მიმდინარეობს საწვავის შემოზიდვა-დაბინავება.

ზამთრის სეზონისათვის კარგად მოემზადნენ და სამყოფი ქვანახშირით მომარაგდნენ სოფლების — აკურის, ქვემო ხოდაშნის, წინანდლის, კისისხევის, კუოდელაურის, სანიორის, ფშაველის, ნაფარეულის საშუალო სკოლები, ხოლო ქალაქის თითქმის ყველა სკოლა შეშით მოამარაგა სატყეო მეურნეობამ.

მაგრამ ზოგან სერიოზული ნაკლოვანებებიც არის. სოფელ რუისპირის საბავშვო ბაღა-ბაღს ზამთრისათვის ესაჭიროება 56 კუბური მეტრი შეშა. შეშით მომარაგება დავალებული აქვს კოლმეურნეობას, მაგრამ ამ საქმის მოსაგვარებლად სოფლის თავკაცებს ჯერაც არ უწერნიათ.

ანალოგიური მდგომარეობაა სოფელ იყალთოში. კოლმეურნეობას დღემდე არც ერთი დერი შეშით არ მოუმარაგებია საშუალო სკოლა და ბაგა-ბაღი.

ზამთარი კარზეა მომდგარი. რას ფიქრობენ რუისპირისა და იყალთოს კოლმეურნეობების ხელმძღვანელები? გულგრილად რათ უკიდებიან ნორჩებს?

ა. თვალიაშვილი.

ოქროს რითველი

ეფხაზი მეციტრუსეები შეუდგნენ მანდარინის კრეფას.

გაგრის მეციტრუსეობის საბჭოთა მეურნეობის მშრომელებმა ვალდებულება იკისრეს მეცხრე ხუთწლედის ფინიშზე სახელმწიფოს მიაყიდონ 800 ტონა მანდარინი — 300 ტონით მეტი გეგმასთან შედარებით.

სურათზე: გაგრის მეციტრუსეობის საბჭოთა მეურნეობის მუშა თამარ ბეგვაია ყოველდღიურად საშუალოდ 200-250 კილოგრამ მანდარინს კრეფს.

ი. პოხონელიძის ფოტო (საქინფორმი).

გრძნობა დიადი ძმობისა

გასაოცებით თუ არა ტაშისკაცის, ბორჯომის დიდებული ხეობა იწყება...

— „კეთილი იყოს თქვენი მობრძანება!“ — გულწრფელად ვიზმობთ მასპინძელი. მიპყვებით მტკვრის დინების საწინააღმდეგოდ და ბუნების ზღაპრული სილამაზე ვგიბერავთ. რაც ზეგით მიწყვეთ, იგი სულ უფრო წარმტაცი ხდება, განსაკუთრებით კი შეუდარებელია ეს ხეობა შემოდგომით, როცა ტყეები, მინდვრები ნარინჯისფერით საგულდაგულოდ ნაქსოვ ხალიჩას მოგაგონებენ.

მტკვრისა და ბორჯომის ხეობის მნახველები თავიანთ აღტაცებას ვერ ფარავენ. ჩვენსა და უცხო ქვეყნების გამოჩენილ ადამიანებს — პეტრე ჩაიკოვსკის, აკაკი წერეთელს, მაქსიმ გორკის, გიორგი დიმიტროვს, გალაკტიონ ტაბიძეს, გიორგი ლეონიძეს და მრავალ სხვას — ბორჯომის ხეობის სიმშვენიერე ხიბლავდათ, ჯადოსნურ, ღვთაებრივ ადგილად მიაჩნდათ...

მართლაც რაოდენ მართებულია ასეთი შეფასება. მაგრამ მათ მარტო ბუნება როდი ხიბლავდათ. ისინი პირველ რიგში აფასებდნენ ხეობის მკვიდრთა სტუმართმოყვარეობას, სხვა ერისადმი გულითადობას, ხალას მეგობრობას... ამიტომაც არის, რომ ამ არც თუ დიდ რაიონში ცხოვრობენ და შრომობენ 22 ერის წვეულნი, ჩვენი ქვეყნის ყველა მოკავშირე რესპუბლიკის წარმომადგენლები.

ბორჯომის რაიონი ინტერნაციონალური ძმობის მტკიცე ოჯახია, რომელსაც საფუძვლად უდევს ურთიერთპატივისცემა, მეგობრობა, ერთგულება. ამ ხეობის სტუმრები იყვნენ და არიან მრავალი ერის ადამიანები. აქ ყოველ წელიწადს ჩამოდიან ასი ათასზე მეტი დამსვენებელი, როგორიცა სამსახურშია კეთილმოწყობილი გამაჯანსაღებელი კერები — სანატორიუმები, დასასვენებელი სახლები, პანსიონატები, კვლევითიური მედიცინის მუშაკები... ინტერნაციონალურმა აღზრდამ და ჯანსაღმა მეგობრობამ განაპირობა რაიონის შრომითი მიღწევები — მრეწველობისა და სოფლის მეურნეობის მშრომელებმა ცხრა თვის გეგმა ყველა სახეობაში გადაჭარბებით შეასრულეს...

— სამრეწველო საწარმოებიდან ყველაზე დიდი ხვედრი მოდის საწარმოო გაერთიანება „ბორჯომზე“, — გვეუბნება მთავარი დირექტორი ქეთევან ხარისჯარაშვილი. ეს ერთიანობა ბორჯომის, ახალციხის, ადიგენის, ასპინძის, ბოლნისის, ფარავნის, ნინოწმინდის, ალიბეგლოს, ბაკურიანის, ბაკურციხის, ბაზალეთის, ბაკურიანის, ბაკურიანის, ბაკურიან

საპატიო წოდებების მინიჭება

საქართველოს სსრ უმაღლესი საბჭოს პრეზიდიუმის 1975 წლის 22 ოქტომბრის პრძანებულებით რესპუბლიკის ქვანახშირის მრეწველობაში გაწეული ხანგრძლივი და ნაყოფიერი მუშაობისათვის მიენიჭათ საპატიო წოდებები:

საქართველოს სსრ დამსახურებული ინჟინრის:

ბეგაძეს აბესალომ მაკარის-ძეს — პროფკავშირების საქართველოს რესპუბლიკური საბჭოს ინსპექტორს.

კანაშვილს თამარ მიხეილის ასულს — კომბინატ „საქნახშირის“ საწარმოო ინფორმაციისა და სტატისტიკური აღრიცხვის ჯგუფის უფროს ინჟინერს.

კვალიაშვილს თამარ მიხეილის ასულს — ქვანახშირის შახტების დაპროექტების სახელმწიფო ინსტიტუტ „საქგიპროშახტის“ განყოფილების მთავარ სპეციალისტს.

კეცხაველს რამინ გრიგოლის-ძეს — საქართველოს კპ ცენტრალური კომიტეტის სამეწველო-სატრანსპორტო განყოფილების ინსტრუქტორს.

კოლოტაძეს ქეთევან გიორგის ასულს — პენსიონერს.

ლომკოს ედუარდ კონსტანტინეს-ძეს — საქართველოს სსრ გამზიდრორებული სამოო მაშვილი რაზმების უფროსის მოადგილეს.

ლომიაძეს ილია არტემის-ძეს — კომბინატ „საქნახშირის“ უფროსის მოადგილეს.

პაკარიძეს ვასილ გეორგის-ძეს — ტყიბულის ვ. ი. ლენინის სახელობის შახტის დირექტორს.

რობინშვილს გივი ეზეკის-ძეს — კომბინატ „საქნახშირის“ საწარმოო განყოფილების უფროსის მოადგილეს.

სვანიძეს გივი ინდინის-ძეს — კომბინატ „საქნახშირის“ მთავარი ინჟინრის მოადგილეს.

ტყაბლაძეს ნოდარ ალექსანდრეს-ძეს — კომბინატ „საქნახშირის“ განყოფილების უფროს ინჟინერს.

ლლონტს ნატალია გიორგის ასულს — ქვანახშირის შახტების დაპროექტების სახელმწიფო ინსტიტუტ „საქგიპროშახტის“ განყოფილების მთავარ სპეციალისტს.

ცეცხლაძეს რამინ გრიგოლის-ძეს — საქართველოს კპ ცენტრალური კომიტეტის სამეწველო-სატრანსპორტო განყოფილების ინსტრუქტორს.

კოლოტაძეს ქეთევან გიორგის ასულს — პენსიონერს.

ლომკოს ედუარდ კონსტანტინეს-ძეს — საქართველოს სსრ გამზიდრორებული სამოო მაშვილი რაზმების უფროსის მოადგილეს.

ლომიაძეს ილია არტემის-ძეს — კომბინატ „საქნახშირის“ უფროსის მოადგილეს.

პაკარიძეს ვასილ გეორგის-ძეს — ტყიბულის ვ. ი. ლენინის სახელობის შახტის დირექტორს.

რობინშვილს გივი ეზეკის-ძეს — კომბინატ „საქნახშირის“ საწარმოო განყოფილების უფროსის მოადგილეს.

სვანიძეს გივი ინდინის-ძეს — კომბინატ „საქნახშირის“ მთავარი ინჟინრის მოადგილეს.

ტყაბლაძეს ნოდარ ალექსანდრეს-ძეს — კომბინატ „საქნახშირის“ განყოფილების უფროს ინჟინერს.

ლლონტს ნატალია გიორგის ასულს — ქვანახშირის შახტების დაპროექტების სახელმწიფო ინსტიტუტ „საქგიპროშახტის“ განყოფილების მთავარ სპეციალისტს.

ყურაშვილს შოთა ილარიონის-ძეს — კომბინატ „საქნახშირის“ საწარმოო გაერთიანება „ტყვარჩელის“ სსრკ 50 წლისთავის სახელობის შახტის დირექტორს.

ხორდიას ინდიკო დომენტის-ძეს — კომბინატ „საქნახშირის“ საწარმოო გაერთიანება „ტყვარჩელის“ № 2 შახტის მუშას.

ბვანგირაძეს უშანგი ესტატეს-ძეს — კომბინატ „საქნახშირის“ საწარმოო განყოფილების რაიონის უფროსს.

ხვთისლაშვილს მიხეილ ხტეფანეს-ძეს — კომბინატ „საქნახშირის“ განყოფილების უფროსს.

ხოფერიას შალვა გრიგოლის-ძეს — კომბინატ „საქნახშირის“ საწარმოო გაერთიანება „ტყვარჩელის“ მთავარ ინჟინერს.

ბაბალაძეს ვასილ გეორგის-ძეს — ტყიბულის ვ. ი. ლენინის სახელობის შახტის დირექტორს.

ბობოკვა ალექსანდრეს-ძეს — კომბინატ „საქნახშირის“ საწარმოო განყოფილების უფროსის მოადგილეს.

ბერიკაძეს სპირიდონ გრიგოლის-ძეს — კომბინატ „საქნახშირის“ ტყიბულის ვ. ი. ლენინის სახელობის შახტის მუშას.

ბობოკვა გრიგოლ კონსტანტინეს-ძეს — კომბინატ „საქნახშირის“ ტყიბულის ვ. ი. ლენინის სახელობის შახტის მეგზეგეს.

გიორგაძეს დავით პარმენის-ძეს — კომბინატ „საქნახშირის“ ტყიბულის ორჯონიკიძის სახელობის შახტის მუშას.

გიორგაძეს ვასილ ნიკოლოზის-ძეს — კომბინატ „საქნახშირის“ საწარმოო გაერთიანება „ტყვარჩელის“ № 2 შახტის გამყვანს.

გვახალიას რეზო მეფიტოს-ძეს — კომბინატ „საქნახშირის“ საწარმოო გაერთიანება „ტყვარჩელის“ ნ. ლაკობას სახელობის შახტის მუშას.

გვენეტაძეს შოთა სილოვანის-ძეს — კომბინატ „საქნახშირის“ საწარმოო გაერთიანება „ტყვარჩელის“ სსრკ 50 წლისთავის სახელობის შახტის მუშას.

ვარდოსანიძეს გიორგი პოლიკარპეს-ძეს — კომბინატ „საქნახშირის“ ტყიბულის ვ. ი. ლენინის სახელობის შახტის მუშას.

ზარნაძეს უშანგი ვლადიმერის-ძეს — კომბინატ „საქნახშირის“ ტყიბულის ცენტრალური გამამდიდრებელი ფაბრიკის ელექტროზეგანელს.

ზუსბაიას ვაჟიკო ბიძუს-ძეს — კომბინატ „საქნახშირის“ საწარმოო გაერთიანება „ტყვარჩელის“ სსრკ 50 წლისთავის სახელობის შახტის მუშას.

კვიცინიას ომარ ისმაილის-ძეს — კომბინატ „საქნახშირის“ საწარმოო გაერთიანება „ტყვარჩელის“ ნ. ლაკობას სახელობის შახტის მუშას.

მესხორაძეს ივანე მანუელის-ძეს — კომბინატ „საქნახშირის“ ტყიბულის ორჯონიკიძის სახელობის შახტის მუშას.

ხორდიას ინდიკო დომენტის-ძეს — კომბინატ „საქნახშირის“ საწარმოო გაერთიანება „ტყვარჩელის“ № 2 შახტის მუშას.

ბინაუაბას ელადიმერ ნესტორის-ძეს — კომბინატ „საქნახშირის“ საწარმოო გაერთიანება „ტყვარჩელის“ № 2 შახტის მუშას.

ცირეკიძეს გურამ ვარდენის-ძეს — კომბინატ „საქნახშირის“ ტყიბულის „დასავლეთი“-ს შახტის მუშას.

საქართველოს სსრ მრეწველობის დამსახურებული მუშაკის:

ბერიკაძის სპირიდონ გრიგოლის-ძეს — კომბინატ „საქნახშირის“ ტყიბულის ვ. ი. ლენინის სახელობის შახტის მუშას.

ბობოკვა გრიგოლ კონსტანტინეს-ძეს — კომბინატ „საქნახშირის“ ტყიბულის ვ. ი. ლენინის სახელობის შახტის მეგზეგეს.

გიორგაძეს დავით პარმენის-ძეს — კომბინატ „საქნახშირის“ ტყიბულის ორჯონიკიძის სახელობის შახტის მუშას.

გიორგაძეს ვასილ ნიკოლოზის-ძეს — კომბინატ „საქნახშირის“ საწარმოო გაერთიანება „ტყვარჩელის“ № 2 შახტის გამყვანს.

გვახალიას რეზო მეფიტოს-ძეს — კომბინატ „საქნახშირის“ საწარმოო გაერთიანება „ტყვარჩელის“ ნ. ლაკობას სახელობის შახტის მუშას.

გვენეტაძეს შოთა სილოვანის-ძეს — კომბინატ „საქნახშირის“ საწარმოო გაერთიანება „ტყვარჩელის“ სსრკ 50 წლისთავის სახელობის შახტის მუშას.

ვარდოსანიძეს გიორგი პოლიკარპეს-ძეს — კომბინატ „საქნახშირის“ ტყიბულის ვ. ი. ლენინის სახელობის შახტის მუშას.

ზარნაძეს უშანგი ვლადიმერის-ძეს — კომბინატ „საქნახშირის“ ტყიბულის ცენტრალური გამამდიდრებელი ფაბრიკის ელექტროზეგანელს.

ზუსბაიას ვაჟიკო ბიძუს-ძეს — კომბინატ „საქნახშირის“ საწარმოო გაერთიანება „ტყვარჩელის“ სსრკ 50 წლისთავის სახელობის შახტის მუშას.

კვიცინიას ომარ ისმაილის-ძეს — კომბინატ „საქნახშირის“ საწარმოო გაერთიანება „ტყვარჩელის“ ნ. ლაკობას სახელობის შახტის მუშას.

ლლონტს ნატალია გიორგის ასულს — ქვანახშირის შახტების დაპროექტების სახელმწიფო ინსტიტუტ „საქგიპროშახტის“ განყოფილების მთავარ სპეციალისტს.

ყურაშვილს შოთა ილარიონის-ძეს — კომბინატ „საქნახშირის“ საწარმოო გაერთიანება „ტყვარჩელის“ სსრკ 50 წლისთავის სახელობის შახტის დირექტორს.

ხორდიას ინდიკო დომენტის-ძეს — კომბინატ „საქნახშირის“ საწარმოო გაერთიანება „ტყვარჩელის“ № 5 შახტის მუშას.

ბინაუაბას ელადიმერ ნესტორის-ძეს — კომბინატ „საქნახშირის“ საწარმოო გაერთიანება „ტყვარჩელის“ № 2 შახტის მუშას.

ცირეკიძეს გურამ ვარდენის-ძეს — კომბინატ „საქნახშირის“ ტყიბულის „დასავლეთი“-ს შახტის მუშას.

ვენერა:

ძიებანი • ფაქტები

24 ოქტომბერი

საკლესიო და უცხოეთის პრესის სააბონენტოები იტყობინებიან

ტელეტაიპის ლენტიდან

● ბეირუთი. აქ გაიმართა ლიბანის პარლამენტის სხდომა, რომელზეც დეპუტატებმა განიხილეს ქვეყანაში კრიზისის დაძლევის გზები. სხდომაზე გამოსულმა პრემიერ-მინისტრმა რ. კარამემ ხაზი გაუსვა, რომ კრიზისის ერთად ერთი შესაძლო მოწესრიგება — ეს არის ეროვნული დიალოგი.

● პაპა. ჰოლანდიის უდიდესმა გემთმსაშენებელმა კონცერნმა „რაინ-ველდ-ვერფოლმეგ“ გამოაცხადა 2.600 კაცის დათხოვნა. ეს ღონისძიება განხორციელდა იმასთან დაკავშირებით, რომ მკვეთრად შემცირდა შეკვეთები. უწინარეს ყოვლისა ხატანკერო ფლოტზე, ადრეთვე უცხოეთის გემთსაშენებთან კონკურენციის გამწვავების შედეგად.

● ვანილა. ფილიპინებზე 1974 წელს სურსათი ბაძვირდა 40 პროცენტით, ხოლო ფარმო მოხმარების საქონელი — ერთიორად და მეტად. ეს ნათქვამია ფილიპინების ცენტრალური ბანკის ანგარიშში, რომელიც აქ გამოქვეყნდა.

მსოფლიო დღეს

ახალი გამარჯვება კოსმოსში

„ახალი კარი კოსმოსის ათვისებაში“, „შესანიშნავია“, „ფანტასტიკა რეალობად იქცა“ — ასეთი სათაურებით საზღვარგარეთის გაზეთები პირველ გვერდზე აქვეყნებენ ინფორმაციებს საბჭოთა მეცნიერებისა და ტექნიკის ახალი წარმატებით — ვენერას ირგვლივ ორბიტაზე „ვენერა-9“ საპლანეტათშორისო ავტომატური სადგურის გაყვანის შესახებ, რომელიც გახდა ამ პლანეტის პირველი ხელოვნური თანამგზავრი მსოფლიო პრესის სამეცნიერო მიმოხილველნი, სხვადასხვა ქვეყნის თვალსაჩინო მეცნიერნი ფართოდ განმარტავენ დასახშული აპარატის დაჯდომის ადგილას ვენერას ზედაპირის უნიკალურ გამოსახულებას, ავტომატური სადგურის საშუალებით მიღებულ სხვა მონაცემებს პლანეტის შესახებ.

ვაშინგტონი. „ვენერას პირველი ხელოვნური თანამგზავრი და მისი საშუალებით მიღებული „ცისკრის ვარსკვლავის“ ზედაპირის პირველი გამოსახულება საბჭოთა მეცნიერების ახალი უდიდესი წარმატებაა, — წერს „ტრიბუნა ლუდუ“. — ეს დიდი მოვლენაა კოსმოსური სივრცის ათვისების ისტორიაში. შორეული პლანეტისაკენ „ვენერა-9“ სადგურის წარმატებული ფრენა მოწმობს ფრენის მართვის საბჭოთა სისტემის ფანტასტიკურ ხიზუსტეს“.

„ვენერას ზედაპირის პირველი გამოსახულებების მიღება უზარმაზარი წვლილია მსოფლიო მეცნიერებისა და ტექნიკის თვალსაზრისით მიღწევას პოლონეთის მეცნიერებათა აკადემიის კოსმოსური სივრცის კვლევისა და მშვიდობიანი მიზნით გამოყენების კომიტეტის თავმჯდომარე პროფესორი ხ. პეტროსკი.

სოფია. „ადამიანის ვენერის დღესასწაულს“ უწოდებს ვენერას ორბიტაზე მისი პირველი ხელოვნური თანამგზავრის გაყვანას ბულგარული გაზეთი „ზემედელსკო ზნამე“.

საერთაშორისო ასტრონავტიკის აკადემიის წევრ-კორესპონდენტმა, ბულგარეთის მეცნიერებათა აკადემიასთან არსებული კოსმოსური კვლევის ცენტრალური ლაბორატორიის დირექტორმა პროფესორმა კ. სერაფიმოვმა განაცხადა: „შეიძლება დარწმუნებით ითქვას, რომ „ვენერა-9“ საპლანეტათშორისო სადგურის ფრენა სახავს ახალ ეტაპს კოსმოსურ ხელსაწყოთმშენებლობაში. ჩვენ, ბულგარელი მეცნიერები, გულწრფელად ვულოცავთ საბჭოთა კოლეგებს დიდებულ მიღწევას“.

ნიუ-იორკი. „ახალი საბჭოთა კოსმოსური სადგურის წარმატებული დაჯდომა განამტკიცებს საბჭოთა კავშირის პირველობას ვენერას შესწავლაში, — აღნიშნავს „იუნაიტედ პრეს ინტერნეშნლის“ სააგენტო. — სსრ კავშირი და ამერიკის შეერთებული შტატები მზის სისტემის კვლევაში სხვადასხვა გზას ადგანან, და თუკი მსოფლიოს მეცნიერები მოგებული არიან ასეთი სხვადასხვა მიდგომის გამო. ორი ქვეყანა ერთმანეთს უცვლის ინფორმაციას, ხოლო ნაკლებ პარალელიზმს მეტი მეცნიერული მონაცემები მოაქვს“.

„უაღრესად საინტერესო“ უწოდა ვენერას ზედაპირის პირველ გამოსახულებას ასოშიეიტედ პრესის სააგენტო. ასოშიეიტედ პრესის სააგენტოს ცნობაში ხაზგასმულია, რომ საბჭოთა ავტომატური სადგურის საშუალებით მიღებულ ვენერას ზედაპირის გამოსახულებას შეუძლია „ძირფესვიანად შეცვალოს მეცნიერთა წარმოდგენები ამ პლანეტის ბუნების შესახებ“. სააგენტო აგრეთვე აღნიშნავს ვენერას ზედაპირის გამოსახულების მიღების სიზუსტესა და სიმკვეთრეს, ამასთან აღნიშნავს, რომ ეს „ნამდვილი სენსაციაა“.

პარიზი. „ამოცნობილია საიდუმლო პლანეტის კიდევ ერთი გამოცანა, გადაიდგა დიდმნიშვნელოვანი ნაბიჯი სხვა საპყაროთა შესწავლის გზაზე“, — წერს „ლუმანიტე“. „გაზეთი აღნიშნავს საბჭოთა მეცნიერების დიდ მუშაობას „ვენერა-9“ სადგურის წარმატებული ფრენის უზრუნველყოფისათვის, მკითხველებს აცნობს მონაცემებს, რომლებიც მიღებულია ამ სერიის წინა საბჭოთა საპლანეტათშორისო სადგურების საშუალებით.

„ფიგაროო“ აღნიშნავს „წარმოებული ექსპერიმენტების განსაკუთრებულ სირთულეს“. „ეკენერას ატმოსფერო, წერს გაზეთი, დამატებით სიძნელეებს უქმნის ვენერაზე მეცნიერული კვლევის წარმოებას. „ვენერა-9“ სადგურის დასაშვები აპარატის მიერ გადმოცემული გამოსახულებანი უნიკალური მასალაა.

(საკლესი).

მოკლეს ეღჩი

პარიზი. (საკლესი). 24 ოქტომბერს პარიზში უცნობ პირთა ჯგუფმა ცეცხლი დაუშინა ავტომობილს, რომელშიც იჯდა თურქეთის ელჩი საფრანგეთში ისმაილ ერეზი. მძიმედ დაჭრილი ელჩი საავადმყოფოში მიყვანამდე გარდაცვალა. თავდამსხმელნი მიმალნენ.

ეს უკვე მეორე თავდასხმაა თურქ დიპლომატებზე საზღვარგარეთ. გუშინ ვენაში საელჩოს შენობაში უცნობმა პირებმა მოაკლეს თურქეთის ელჩი ავსტრიაში დანის ტუნალაგელი.

ანკარა. (საკლესი). პარიზში თურქეთის ელჩის მოკვლას გამო თურქეთის პრემიერ-მინისტრმა სულეიმან დემირელმა გადაწყვიტა სასწრაფოდ მოიწვიოს მთავრობის სხდომა.

უცხოური კალეიდოსკოპი

უცხოელები პარიზში

გაზეთ „ინტერნეიშნლ ჰერალდ ტრიბუნის“ მიერ გამოქვეყნებული საფრანგეთის დემოგრაფიის ეროვნული ინსტიტუტის მონაცემების მიხედვით პარიზში ცხოვრობს 104 ეროვნების 500 ათასი უცხოელი, რაც ქალაქის მთელი მოსახლეობის 20 პროცენტს შეადგენს. უცხოელთაგან პარიზში ყველაზე მეტი რაოდენობით ცხოვრობენ ესპანელები — 69 ათასი კაცი, ალჟირელი ემიგრანტები — 67 ათასი, პორტუგალიელები — 44 ათასი, ტუნისელები — 33 ათასი, იტალიელები — 28 ათასი, მაროკოელები — 20 ათასი, იუგოსლავიელები — 19 ათასი, ამერიკის ქვეყნებიდან — 8 ათასამდე კაცი.

დღისით... მზისით...

ნიუ-იორკელმა რეციდივისტებმა თავისებური რეკორდი დაამყარეს. 7 ოქტომბერს მათ გაძარცვეს ამერიკის შეერთებულ შტატებში ოფიციალური ვიზიტით ჩამოსული ქალაქ აბრაკამა ბიმის მერის ბინაზე სტუმრად მყოფი მათი უდიდებულესობა იაპონიის იმპერატორი და მისი მეუღლე. ვიდრე პირობიტო უკანასკნელად მიუპასუხებდა შამპანურით სავსე ჭიქას მერს, რომელმაც მათ პატივსაცემად სადილი გამართა, იმპერატორის მეუღლემ ნაგაკომ შენიშნა, რომ იმ ოთახის მოპირდაპირე ოთახიდან, სადაც ისინი სადილობდნენ, გაქრა მისი ჩანთა. როგორც ასოშიეიტედ პრესის სააგენტო იტყობინებოდა, ჩანთაში იყო ძვირფასი ნივთები. ბოლოს ცნობილი გახდა, რომ ეს ბოროტმოქმედი ბიმის ბინაზე ადრეც ყოფილა.

1.785 დოლარი წუთში

„შესაძლოა, თქვენ მე უკანასკნელად მნახეთ“, — განაცხადა მანილაში ჯო ფრეზერთან ბრძოლის შემდეგ მსოფლიოს ჩემპიონმა პროფესიონალ მოკრივეთა შორის მძიმე წონაში 33 წლის მუჰამედ ალიმ. „მე ძალიან დავიღალე“, ჩემპიონის ეს სიტყვები, რომ მოაყვეს, რეიტერის სააგენტოს კორესპონდენტი აღნიშნავს, რომ ალი სწორად და სწრაფად იცვლის გადაწყვეტილებებს. და დღესაც იმავე მუშტებს მოაქვთ მოკრივისათვის დიდადი ფული. მაგალითად, მანილის მატჩში მუჰამედ ალიმ მიიღო სულ ცოტა 4,5 მილიონი დოლარი, რაც ბრძოლის თვითეულ წუთში 1.785 დოლარს შეადგენს.

სახელები და სენსაციები

46 წლის ჟაკლინ კენედი — ონასისმა, ჯერ ამერიკის შეერთებული შტატების პრეზიდენტის და შემდეგ მუშტმოლიორენ ონასისის ცოლმა და ქვრივმა გადაწყვიტა „დაუბრუნდეს სამშობლოს“. იტყობინება რა ამას, ყოველკვირეული „ტაიმი“ მკითხველს გაახსენებს, რომ 1953 წელს ჟაკლინმა თავისი კარიერა დაიწყო რეპორტიორის თანამდებობაზე ვაშინგტონის „ტაიმს ჰერალდში“. ამჟამად მან მიიღო მიწვევა გამომცემლობა „ვიკინგ პრესიდან“ თანამდებობაზე, რომელსაც თვით გამომცემლობის დირექტორი ძალზე ბუნდოვნად განსაზღვრავს: „ახალი ნიგნების მომზადების, ახალი იდეების შემუშავების და ახალი ავტორების შერჩევის ორგანიზაცია“. რამდენადაც გამომცემლობის დირექტორი დარწმუნებულია, ახალი თანამშრომლის საქმიანობის ხასიათი გაურკვეველია, მაგრამ რეალმა აშკარად ეზრუნველყოფილია.

24 ოქტომბერი

ამერიკელ-ფრანგული ერების ორგანიზაციის დღე

ნიუ-იორკი. (საკლესი). 1945 წლის 24 ოქტომბერს ძალაში შევიდა გაერთიანებული ერების ორგანიზაციის წესდება. ეს თარიღი ზეიმით აღინიშნება, რადგან გაერთიანებული ერების ორგანიზაციის დღედ.

ფაშიზმზე ლიადი გამარჯვების შედეგად იმავ გაერთიანებული ერების ორგანიზაცია, რომლის დამაარსებელი სახელმწიფოები წესდების შემუშავებისას ხელმძღვანელობდნენ იმ მიზნით, რომ არ დაშვებულ მსოფლიო ომის ტრაგედიის განმეორება. ერთა საერთაშორისო გაერთიანების არსებობის ოცდაათი წლის მანძილზე მან სასარგებლო წვლილი შეიტანა და შეაქვს საერთაშორისო მშვიდობისა და უშიშროების შენარჩუნებისა და განმტკიცების და სახელმწიფოთა თანამშრომლობის განვითარების საქმეში.

გაერთიანებული ერების ორგანიზაციის დღესთან დაკავშირებით გაერთიანებული ერების ორგანიზაციის გენერალური მდივნის კ. ვალდჰაიმის მიერ გამოქვეყნებულ მისასალმებელ წერილში ნათქვამია, რომ ერთა გაერთიანების ცენტრალური ამოცანად, რომელიც გათვალისწინებულია წესდებით, რჩება საერთაშორისო მშვიდობისა და უშიშროების დაცვა. კ. ვალდჰაიმმა ხაზი გაუსვა, რომ უაღრესად საჭიროა მივაღწიოთ საყოველთაო და სრულ განიარაღებას, შევაჩეროთ ომის წარმოების საშუალებათა მასობრივი წარმოება და დაგროვება, რათა უზრუნველყოთ უშიშროება და სრულიად აღვკვეთოთ ომის საფრთხე.

გაერთიანებული ერების ორგანიზაციის გენერალურმა მდივანმა მოუწოდა გაერთიანებული ერების ორგანიზაციის წევრ ქვეყნების ხელი შეუწყონ დეკოლონიზაციის პროცესის წარმატებით დამთავრებას, ბრძოლას ისეთი სოციალური ბოროტების წინააღმდეგ, როგორიცაა სიღარიბე, შიმშილი, ავადმყოფობანი და უწიგნურობა.

ტოკიო. იაპონიის დედაქალაქის 50 ათასამდე მცხოვრები შეიკრიბა ოიოოგის პარკში გამართულ მიტინგზე, რათა პროტესტი გამოეთქვათ მთავრობისა და მმართველი ლიბერალურ-დემოკრატიული პარტიის პოლიტიკის გამო, რომელსაც ისინი ახორციელებენ ფასების და ხელფასის დარგში.

მიტინგის მონაწილეებმა მოიწონეს რეზოლუცია, რომელიც მოითხოვს კონსერვატორთა ხმის უმრავლესობით პარლამენტში მიღებული სამი კანონპროექტის გაუქმებას, რომლებიც ითვალისწინებენ საფოსტო ტარიფებისა და ზოგიერთი სამომხმარებლო საქონლის ფასის მომატებას.

სურათზე: მიტინგის დროს.

საკლესის ფოტო.

კულტურული ცხოვრებიდან უცხოეთში

ეკრანებზე ჩვენ ფილმები ეჭვნოვები ეესიქა

დღეს ავსტრიელი ხალხი საზეიმო ვითარებაში აღნიშნავს დიდი კომპოზიტორის, იოჰან შტრაუსის დაბადების 150-ე წლისთავს.

ვენის საკალაქო პარკში არის ერთი კუთხე, რომელიც დუნაიზე გაშენებულ ამ ქალაქის ყველა მნახველის იზიდავს. ფართო ხეივნის ბოლოს ტოტებგაშლილი ხეების ქვეშ დგას საყოველთაოდ ცნობილი, ყველასათვის საყვარელი ძეგლი. თეთრი მარმარილოს თაღქვეშ მუზის სიმბოლური გამოსახულებით ბრინჯაოში უკვდავყოფილია კომპოზიტორი იოჰან შტრაუსის ხსოვნა. შთაგონებით მოცულ შემოქმედს ხელი ვიოლინოსთან მუტანია და თითქოს სადაც არის დაიდგრება „ვალსების მეფის“ მომჯადოებელი ჰანგები.

მისი მუსიკა დღემუდამ ყღერს ამ ძველ პარკში ვენის ორკესტრების შესრულებით — ეს ტრადიციად იქცა. მის მოსასმენად ყოველდღე კომპოზიტორის ნიჭის ასობით თაყვანისმცემელი მოდის.

იოჰან შტრაუსის მუსიკა ყოველთვის პოპულარულია, წლეულს კი — განსაკუთრებით.

შტრაუსის ვალსები, პოლკები, მაზურკები, მარშები ასლა მარტო ქალაქის პარკებში როდი გაისმის, მათი მოსმენა შეიძლება ქალაქის ცენტრში და ვენის რატუშის მოედანზეც, რომელიც ხანდახან დიდ ცის ქვეშ გამართულ ვეებერთელა საკონცერტო დარბაზად იქცევა.

თვით რატუშის შენობაში უკვე რამდენიმე თვეა გახსნილია გამოფენა, რომელიც ასახავს გამოჩენილი ხელოვანის შემოქმედების გზას, მის დიდ წვლილს ვენის მუსიკალურ დიდებაში. ათი-ათასობით ადამიანი უკვე გაეცნო ორიგინალურ ექსპონატებს, რომლებიც ავსტრიის ეროვნულ რელიკვიებად ითვლება.

რატუშაში გამართული საიუბილეო გამოფენა მრავალ დამთვალიერებელს კომპოზიტორის ბიოგრაფიის უცნობ ფურცლებს გადაუშლის. მაგალითად აქ გაიგებ, რომ შტრაუსი „თავის შემოქმედების აქტივობას ვენასა და პეტერბურგის ახლოს მდებარე ქალაქ პავლოვსკს შორის ანაწილებდა. გასული საუკუნის 50-იანი წლებიდან დაწყებული რუსეთში გამოსვლებს კომპოზიტორმა ზედიზედ თორმეტი საზაფხულო სეზონი მიუძღვნა!“

რუსეთში გამოშვებული და დღემდე შენახული აფიშები და პროგრამები საშუალებას გვაძლევს გადავხედოთ შტრაუსის ორკესტრის რეპერტუარს. ბუნებრივია, ამ რეპერტუარში ძირითადად მისი ხელმძღვანელის წაკუთარი ნაწარმოებები იყო. შტრაუსის ბევრი ნაწარმოები პირველად რუსეთში შესრულდა. უფრო მეტიც, იოჰან შტრაუსს რუსული სიმღერეფიენი შთაგონებდა. გავიხსენოთ მისი ნაწარმოები „რუსულ სოფელში“.

ი. შტრაუსის ორკესტრის მიერ პავლოვსკში ყოველდღიურად გამართულ კონცერტებზე მნიშვნელოვანი ადგილი ეჭირა აგრეთვე ბეთჰოვენს, ვაგნერის, ვერდის, მენდელსონის, რუბინშტეინის და სხვა ცნობილი კომპოზიტორების ნაწარმოებებს.

სამშობლოში გაგზავნილ წერილებში ი. შტრაუსი აღფრთოვანებას გამოთქვამდა რუსეთში მისი დიდებული მიღების გამო. რუსეთის საზოგადოებრიობა აღტაცებული იყო კომპოზიტორის ნიჭით, მისი საშემსრულებლო ოსტატობით.

და კიდევ ერთი ფაქტი, რომელიც იმდროინდელ რუსეთში შტრაუსის მუსიკის პოპულარობას მოწმობს. დღემდე შემონახული 1896 წლის პეტერბურგის აფიშა გვაცყობინებს, რომ აქ შედგა კომპოზიტორის მიერ 1885 წელს შექმნილი ოპერეტის „ბოზათა ბარონის“ მესამასე წარმოდგენა.

იოჰან შტრაუსი გარდაიცვალა 1899 წელს ვენაში. მან ხუთასამდე ნაწარმოები შექმნა, მათ შორის — 150 ვალსი და 18 ოპერეტა. თითქმის ყველა მათგანი დღემდე სრულდება და ადამიანებს დღესაც ისეთივე დიდ სიამოვნებას ანიჭებს, როგორც მთი შექმნიდან ათეული წლების განმავლობაში.

ავსტრია სათუთად ინახავს დიდი კომპოზიტორისა და დირიჟორის ხსოვნას. ამის ერთ-ერთი მკაფიო გამოხატულება ის არის, რომ შტრაუსის ვალსი მთელი დღის განმავლობაში მრავალჯერ გაისმის ეთერში ავსტრიის რადიოს სასიგნალო ჰანგად.

ა. სემიონოვი,
საკლესის კორესპონდენტი.
ვენა.

• • •

სურათზე: ვენის რატუშის წინ მდებარე მოედანზე ვენელები იხმენენ შტრაუსის მელოდიებს.

საკლესის ფოტო.

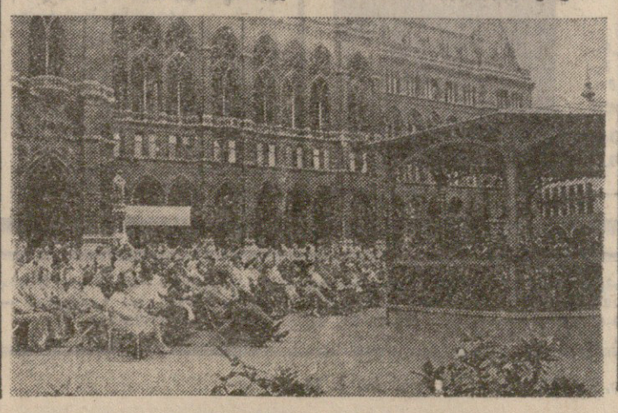

შეშიშროების საბჭოში

ნიუ-იორკი, (საკლესი). გაერთიანებული ერების ორგანიზაციის უშიშროების საბჭომ განიხილა დასავლეთ საჰარის მდგომარეობა, რომელიც ჯერ კიდევ ესპანეთის კოლონიურ ბატონობას განიცდის.

უშიშროების საბჭოს მიერ მიღებული რეზოლუცია შეიცავს თხოვნას გაერთიანებული ერების ორგანიზაციის გენერალური მდივნის კ. ვალდჰაიმისადმი, რომ მან გამართოს კონსულტაციები დაინტერესებულ მხარეებთან და საბჭოს წარუდგინოს მოხსენება ამ კონსულტაციების შედეგების შესახებ.

საბჭოს სხდომაზე სსრ კავშირის, მუდმივმა წარმომადგენელმა გაერთიანებული ერების ორგანიზაციაში ი. ა. მალიკმა სინანული გამოთქვა იმის გამო, რომ რთულდება ვითარება დასავლეთ საჰარაში. წარმოქმნილი სიტუაცია, აღნიშნა საბჭოთა წარმომადგენელმა, იმის შედეგია, რომ დასავლეთ საჰარაში კვლავ კოლონიური წესწყობილებაა. დასავლეთ საჰარის დეკოლონიზაციის პროცესი მეტისმეტად გაჭიანურდა. გენერალური ასამბლეის გადაწყვეტილებანი ამ საკითხზე არ შესრულებულა. სსრ კავშირის დელეგაციის აზრით, ხაზი გაუსვა ი. ა. მალიკმა, ესპანეთის კოლონიური ბატონობა ამ ტერიტორიაზე უნდა შეწყდეს, გაერთიანებული ერების ორგანიზაციამ კი ხელი უნდა შეუწყოს ამ პრობლემის მშვიდობიანი გადაწყვეტის გზების ძიებას, რათა დასავლეთ საჰარის ხალხმა თვითონ გადაწყვიტოს მომავალი საკითხი.

გაერთიანებული ერების ორგანიზაციის დღე

ნიუ-იორკი. (საკლესი). 1945 წლის 24 ოქტომბერს ძალაში შევიდა გაერთიანებული ერების ორგანიზაციის წესდება. ეს თარიღი ზეიმით აღინიშნება, რადგან გაერთიანებული ერების ორგანიზაციის დღედ.

ფაშიზმზე ლიადი გამარჯვების შედეგად იმავ გაერთიანებული ერების ორგანიზაცია, რომლის დამაარსებელი სახელმწიფოები წესდების შემუშავებისას ხელმძღვანელობდნენ იმ მიზნით, რომ არ დაშვებულ მსოფლიო ომის ტრაგედიის განმეორება. ერთა საერთაშორისო გაერთიანების არსებობის ოცდაათი წლის მანძილზე მან სასარგებლო წვლილი შეიტანა და შეაქვს საერთაშორისო მშვიდობისა და უშიშროების შენარჩუნებისა და განმტკიცების და სახელმწიფოთა თანამშრომლობის განვითარების საქმეში.

გაერთიანებული ერების ორგანიზაციის დღესთან დაკავშირებით გაერთიანებული ერების ორგანიზაციის გენერალური მდივნის კ. ვალდჰაიმის მიერ გამოქვეყნებულ მისასალმებელ წერილში ნათქვამია, რომ ერთა გაერთიანების ცენტრალური ამოცანად, რომელიც გათვალისწინებულია წესდებით, რჩება საერთაშორისო მშვიდობისა და უშიშროების დაცვა. კ. ვალდჰაიმმა ხაზი გაუსვა, რომ უაღრესად საჭიროა მივაღწიოთ საყოველთაო და სრულ განიარაღებას, შევაჩეროთ ომის წარმოების საშუალებათა მასობრივი წარმოება და დაგროვება, რათა უზრუნველყოთ უშიშროება და სრულიად აღვკვეთოთ ომის საფრთხე.

გაერთიანებული ერების ორგანიზაციის გენერალურმა მდივანმა მოუწოდა გაერთიანებული ერების ორგანიზაციის წევრ ქვეყნების ხელი შეუწყონ დეკოლონიზაციის პროცესის წარმატებით დამთავრებას, ბრძოლას ისეთი სოციალური ბოროტების წინააღმდეგ, როგორიცაა სიღარიბე, შიმშილი, ავადმყოფობანი და უწიგნურობა.

ფოტოინფორმაცია

კადსტურებენ თვითმხილველნი

ამხილებენ რასისტებს

ლონდონი. (საკლესი). სამხრეთ აფრიკის რესპუბლიკის რასისტი ხელისუფალნი, რომლებსაც უკანონოდ აქვთ ოკუპირებული მეზობელი ნამიბია, ტერორსა და რეპრესიებს აძლიერებენ დამოუკიდებლობისათვის მებრძოლ აფრიკელთა წინააღმდეგ. ყველაზე სასტიკად დევნიან სამხრეთ-დასავლეთ აფრიკის სახალხო ორგანიზაციის წევრებს, რომელიც სათავეში უდგას ნამიბიელი ხალხის ბრძ

საცხოვრებელი და საზოგადოებრივი შენობების ტიპიური და ექსპერიმენტული დაპროექტების თბილისის ზონალური სამეცნიერო-საკვლევი ინსტიტუტის ერთ-ერთი ძირითადი მიმართულებაა შექმნას მასობრივი მშენებლობის საცხოვრებელი სახლების ტიპიური პროექტები.

მეორე საარქიტექტორო სახელოსნოში დამთავრდა მუშაობა 33-სართულიანი სასტუმროს პროექტზე. ეს შენობა კურორტ გაგრაში აღიმართება.

გაგრის ცათამბჯენის პროექტი ინსტიტუტის თანამშრომლებმა გ. თუხარელმა, ვ. გვენეტაძემ, ო. თუხარელმა, ა. ჩიქობავამ, კ. პილცერმა და რ. შირიაევმა შექმნეს.

სურათებზე: მარჯვნივ — გაგრის ახალი მრავალსართულიანი სასტუმროს დამპროექტებელ ავტორთა კოლექტივის წევრები (მარცხნიდან მარჯვნივ): ა. ჩიქობავა, ო. თუხარელი და გ. თუხარელი საარქიტექტურო სახელოსნოში. ქვემოთ — ასეთი იქნება კურორტ გაგრის ახალი სასტუმრო.

შ. პრიმაკინის ფოტო (საქინფორმის ფოტოქრონიკა).

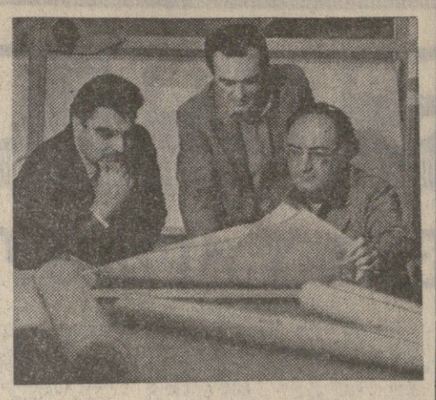

ეს ალბომი ერაკვალ საქართველოსია

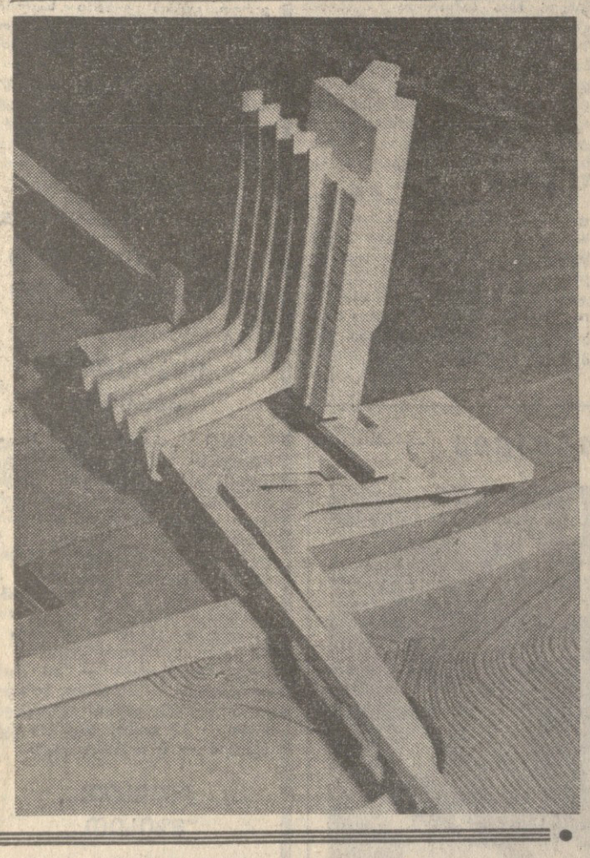

კინომოყვარულთა წრე

თელავი. (საკ. კორ.). ქალაქის პირველი საშუალო სკოლის მოსწავლე კინომოყვარულთა წრემ თავისი ნაყოფიერი საქმიანობით პოპულარობა მოიპოვა. წრეს ხელმძღვანელობს პედაგოგი დარეჯან ჭანკოტაძე.

მოსწავლეები და პედაგოგები ყოველთვის ინტერესით ელიან წრის წევრების მიერ შექმნილ ახალ-ახალ ფილმებს, რომელებსაც დროდადრო უჩვენებენ სკოლის ეკრანზე. ამ დღეებში პირველსკოლელებმა ჭემმარიტი ხიამოვნება განიცადეს, როცა ამ სკოლის ფრიადოსანი მოსწავლის ზ. ველიაშვილის სეანსების მიხედვით გადაღებული ფილმი „ალარ გავიმეორებთ“ ნახეს.

ფილმი ასახავს მოსწავლეთა სახაკოლო ცხოვრებას, გართობისა და თავისუფალი ნავარდის ცდუნებას, კომკავშირული და პიონერული ორგანიზაციების საქმიანობას, შობელიურ ქალაქის გმირულ წარსულსა და აწმყოს.

ა. თვალიაშვილი.

რაც თვალს არ გამოეპარა

სადღაა მზრუნველი ხელი?

ამ ბოლო ხანებში ჩვენი დედაქალაქის კეთილმოწყობა-გამშვენიერებისათვის ბევრი რამ გაკეთდა, მაგრამ ყოველდღიური ცხოვრება სულ ახალ-ახალ მოთხოვნებს აყენებს. ახლა, როცა თბილისი ეხოდენ უჩვეულოდ გაიზარდა და ვეზი გარეუბნებისაკენ აიღო, საჭირო გახდა გაძლიერებული ყურადღება მიექცეს არა მარტო მის ცენტრს, არამედ შემოგარენსაც.

ამ წერილში ერთ კონკრეტულ საკითხზე გვინდა გავამახვილოთ ყურადღება. თბილისელთათვის ერთ-ერთი საყვარელი დასასვენებელი ადგილი ლისის ტბის მიდამოებია. განსაკუთრებით უქმე დღეებში აქ, კულტურისა და დასვენების პარკში მრავალი თბილელი მოდის დასასვენებლად.

და აი, ზედ ქალაქის მისადგომებთან, ბუდაპეშტისა და კანდელაკის ქუჩების გაგრძელებაზე, პარკის ტერიტორიამდე წიწვნარით დაფარული მახვილი მიემართება გზა. ეს მახვილი საატეო მეურნეობის მშრომელთა ხელით არის გაშენებული. მწვანე საფარი თანდათან გაძლიერდა, კორომები წამოიზარდა და თვალს ახარებს. მეტყველია ბოლოდროინდელი კეთილი საქმე შველას მოითხოვს. საქმე ის არის, რომ ტყის მოვლა-პატრონობა, ზედამხედველობა მათ კომპეტენციაში აღარ შედის და ლისის ტბის მისადგომებთან ეს მწვანე ზოლი უპატრონოდ დარჩა. უპატრონობა კი აქ დაბეჭდილი სურათებიდანაც კარგად ჩანს.

ათასგვარი სიბინძურე, ნაგავი, სამშენებლო მასალათა ნარჩენები, აი პირველ რიგში რა გეცემათ თვალში.

ლისის ტბის შემოგარენის მოვლა ბევრს გვაირდება. მიწისქვეშა სამკურნალო წყლების აღმოჩენა გზას უხსნის ბალნეოლოგიური ბაზის შექმნას, ინკოლოგიური საავადმყოფოს მშენებლობაც მალე დამთავრდება; აქვე ყოველ დილით ათობით თბილისელი ფიზიკურად ვარჯიშობს და თუ მათი რიცხვი არ იზრდება, ეს ისევ გზებსა და ტყის კორომებში დაყრილი ნაგვის ბრალია.

ანა წარმოიდგინეთ, რა კარგი სანახავი იქნება, აქ რომ გაკეთდეს დასასვენებელი ადგილები, გასუფთავდეს ტყის ბუნებრივი გაზონები, შეიქმნას ტურისტული მარშრუტები.

ყოველივე ამაზე უნდა იფიქრონ ქალაქის მესვეურებმა, სწორედ იმათ, ვისაც პირველ რიგში ევალება თბილისის კეთილმოწყობა და გამშვენიერება.

გ. შეჭილაძე.

ამ სურათებზე წიწვნარის ერთ-ერთი დანგავიანებული კუთხეა აღბეჭდილი. ავტორის ფოტო.

„კომუნისტის“ ფოსტიდან

მკითხველმა წერილი გამოგზავნა

● **თბილისი.** ი. ჭავჭავაძის სახელობის კულტურის სახლთან არსებულმა მედიცინის მუშაკთა ლიტერატურულმა წრემ (წრის ხელმძღვანელია პოეტი ოლიმ ხუციაშვილი) ამას წინათ ეესკურსია მოაწყო მცხეთასა და საგურამოში. მათ დაათვალიერეს სვეტიცხოველი, ჯვრის მონასტერი, ინახულეს დიდი ილიას სახლ-მუზეუმი, იყვნენ ზედაზენზე. სწორედ აქ, ასწლოვანი ხეების ქვეშ მოეწყო ლიტერატურული საღამო.

ექსკურსიის მონაწილენი გმაყოფილნი დაბრუნდნენ დედაქალაქში.

ა. ჭათაშვილი.

● **ქუთაისი.** კარგი ტრადიციები დამკვიდრდა მახარაძის სახელობის რაიონიზის კლუბში (დირექტორი ი. ახობაძე). მზატვრული თვითმოქმედი კოლექტივები მომსახურეობას უწევენ მაღალმთიანი რაიონის მშრომელებს.

კლუბის აგიტმბატვრული ბრიგადა და ვოკალურ-ინსტრუმენტული ანსამბლი „ექსპრესი“ (ხელმძღვანელები ა. ნიკოლეიშვილი და ლ. ჯაკობა) ამბროლაურისა და ონის რაიონებს ესტუმრნენ.

აქ მათ გამართეს სიმღამო-კონცერტები, შეხვდნენ მოწინავე ადამიანებს.

ია. ბუხაიძე.

● **ხაშური.** კულტურის სახლის აგიტმსატვრულმა ბრიგადამ რაიონის ფერმებში ხალვფო კონცერტები გამართა. ბრიგადას მოეესახურა ვიმის საბჭოთა მეურნეობის, ხაჯაკახოს, ნაბაკევის და დიდი ჯიხაიშის კოლმეურნეობათა მეცხოველეებს.

ზ. ანდრიაძე.

● **ცაგერი.** ქალაქის ცენტრში ახლახან ახალი ბიბლიოთეკა გაიხსნა. ფართო და ნათელი ოთახი, თაროებზე ლამაზად დაწყობილი წიგნები კარგ მომსახურებას გაუწევს რაიონის მშრომელებს.

გ. ნარკვეანი.

● **ლუგინი.** სახალხო თეატრმა მაყურებელს უჩვენა მ. ბერიძის პიესა „ძნე ნეკერჩხლის ტყეში“. რეჟისორ ალრეფებენ: ე. პაპიაშვილი, ა. ჯაკალაშვილი, გ. მთიულაშვილი, და ტ. მოლოდინი.

ახალი სპექტაკლი მათ უნვენეს ლუგინის რაიონის სოფლების — ფასანაურის, ჭოპორტის, მეადოჯარის, მაღარასკარის, ოკრეთის ბოლნისურის, ბანანისეულისა და ეინეალის მშრომელებს.

მაყურებელმა სპექტაკლი ვულთბილად მიიღო.

ნ. მთიულიშვილი.

საჩვენებელი ავტოსადგომი

ტყიბული. (საკ. კორ.). ქალაქს კიდევ ერთი ახალი ობიექტი შეემატა. ეს არის სადღეიმოო ავტოსადგომი. იგი ააგო ავტომოყვარულთა ნებაყოფლობითი ხაზოგადოების ტყიბულის საქალაქო საბჭომ. ავტოსადგომი ძირითადად ემსახურება ავტომოყვარულთა საზოგადოების წევრებს. აქ ერთდროულად შეიძლება დადგეს 36 მსუბუქი ავტომანქანა. აქვეა ავტოსამრეცხაო და ხაბურავების შემკეთებელი საამქრო.

ახლადაგებული ავტოსადგომი ნებაყოფლობითი ბაზოგადოების ხაზით პირველი საჩვენებელი ობიექტია რესპუბლიკაში.

გრაკონიერები დაისაჯნენ

გურჯაანი. (საკ. კორ.). ჩვენი ქვეყნის ფლორისა და ფაუნის დაცვისათვის დიდი ღონისძიებები ხორციელდება. სპეციალური კანონები იცავს ტყეებს, მთა-ველს, მის ბინადარ ფრინველსა და ცხოველებს. ყველაზე დიდი დამცველი მაინც ოვით ხალხია, მაგრამ მათ შორის მაინც გამოერევიან ბოროტმოქმედნი და უსულგულო ადამიანები, რომელთაც კანონის დარღვევა არაფრად მიაჩნიათ, უმოწყალოდ ანადგურებენ ნადირ-ფრინველს.

ასეთთა რიცხვს მიეკუთვნებიან სოფელ გურჯაანში მცხოვრები ჯ. ტავლალაშვილი, ი. ბაცანაძე, გ. აფხაზიშვილი და ა. მურაკაშვილი. მათ ბრაკონიერობას მიჰყვეს ხელი. მიუხედავად იმისა, რომ კარგად იცოდნენ, აკრძალული იყო ხოხბის მოკვლა, მაინც წავიდნენ სანადირო და რამდენიმე ხოხობი მოკლეს.

ბრაკონიერებს ჩადენილი დანაშაული არ შერჩათ. მათ ჩამოერთვათ სანადირო თოფები და გაირიცხნენ მონადირეთა კავშირიდან, ხოლო სახალხო სასამართლომ თვითეულ მათგანს 6 თვით თავისუფლების აღკვეთა მიუსაჯა.

ᲛᲐᲚᲐᲖᲘᲘᲡ ᲗᲐᲠᲝᲔᲑᲖᲔ — ᲠᲔᲙᲚᲐᲛᲘᲡ ᲤᲔᲮᲘᲡᲪᲔᲚᲘᲡ ᲨᲐᲑᲠᲘᲙᲔᲑᲘᲡ ᲧᲕᲔᲚᲐ ᲡᲘᲐᲮᲚᲔ.

ᲤᲔᲮᲘᲡᲪᲔᲚᲘᲡ ᲡᲐᲤᲘᲠᲛᲝ ᲛᲐᲚᲐᲖᲘᲐ (ᲗᲐᲕᲐᲠᲗᲐᲫᲘᲡ ᲞᲠ. 30), ᲘᲧᲘᲕᲔᲡ ᲗᲑᲘᲚᲘᲡᲔᲚᲔᲑᲘᲗᲐ ᲓᲐ ᲓᲔᲓᲐᲥᲐᲚᲐᲥᲘᲡ ᲡᲢᲣᲛᲠᲔᲑᲘ.

საქართველოს მსუბუქი მრეწველობის საწარმოები: „ისანი“, „ნარიყალა“, ხოხუმის, ქუთაისის, ბათუმის ფაბრიკები კერავენ მოდურ, გამძლე, ლამაზ ფეხსაცმელს.

ᲡᲐᲥᲐᲠᲗᲕᲔᲚᲝᲡ ᲡᲮᲕᲐ ᲛᲡᲣᲑᲣᲥᲘ ᲛᲠᲔᲬᲕᲔᲚᲝᲑᲘᲡ ᲡᲐᲛᲘᲜᲘᲡᲢᲠᲝ.

მსოფლიოს კირველობა ჭადრაკში

ნ. ალექსანდრიამ გაათანაგრა ანგარიში

როგორც გადაღებული პარტიის ანალიზისას გამოირკვა, თეორიებს პოზიცია მოსაგები იყო. ამასთან ალექსანდრიამ ჩაიწერა უძლიერესი სვლა და 55-ე სვლაზე გამმარჯვა კიდეც.

ალექსანდრია — გაფრინდაშვილი

უფიმცევის დაცვა

41. ე:f1 ke3 42. e:e3 ᲛᲒ:e3 43. e:f2 ᲛᲒg4 44. ᲛᲒ2 ᲛᲒ3 45. ᲛᲒe2 ᲛᲒg4 46. ᲛᲒa4 ᲛᲒ:h5 47. ᲛᲒh5 ᲛᲒ3 48. ᲛᲒ2 ᲛᲒ:e4 49. e:g4 ᲛᲒ:c3+ 50. ᲛᲒc6 e4 51. ᲛᲒ:c7 e3 52. ᲛᲒ:d6 e2 53. ᲛᲒ1 ᲛᲒe4+ 54. ᲛᲒc7 ᲛᲒ2 55. ᲛᲒe1. ᲨᲐᲕᲠᲔᲑᲘ ᲓᲐᲜᲘᲨᲜᲔᲑᲓᲜᲔᲜ.

ამრიგად, ორი პარტიის შემდეგ ანგარიში გათანაბრდა — 1:1.

მორიგი, მესამე პარტია გათამაშდება დღეს, 25 ოქტომბერს. თეორიებით თამაშობს ნ. გაფრინდაშვილი.

Გ. ᲒᲐᲛᲠᲔᲯᲔᲚᲘ,
„კომუნისტის“ სპეც. კორ.

ფეხბურთი

„დინამო“ უგეგს ნაკრეგს

ᲕᲔᲢᲔᲠᲐᲜ ფეხბურთელთა გუშინდელ მატჩს თბილისის „ლოკომოტივის“ სტადიონზე, რომელიც კომკავშირის 57-ე წლისთავს მიეძღვნა, კვლავ მრავალი მაყურებელი დაესწრო. თბილისის ვეტერანი დინამოელები ამჯერად მასპინძლობდნენ საკავშირო ნაკრებს, რომელიც მოლდავან მოსკოველებით იყო დაკომპლექტებული. ასპარეზობა დამთავრდა მასპინძელთა გამარჯვებით — 4:3 (2:1). ბურთები გაიტანეს მასპინძელთაგან — დათუნაშვილმა და ეორდანიამ (ორ-ორი), სტუმართაგან — რაზინსკიმ (ორი) და სმირნოვმა.

გთავაზობთ გუნდების შემადგენლობებს: **„დინამო“** — ს. კოტრიკაძე (რ. ურუშაძე), ბ. სიჭინავა, ე. თორაძე, გ. პეტრიაშვილი, გ. გაგუა (ა. სარჯველაძე), ლ. ხუნდაძე (თ. მელაშვილი), ს. კუტივაძე, ა. ხელაძე (ე. ოდიკაძე), ა. ილიადი, ლ. ეორდანია, ი. დათუნაშვილი; **სსრ კავშირის ნაკრები** — ვ. ივაკინი, ნ. ტიმჩენკო (ვ. ალანეცი), ა. მასლიონკინი, ვ. ნოხელი (ვ. ბასტროვი), ე. კესარევი (ვ. სმირნოვი), ა. ისაევი, ბ. რაზინსკი, ვ. ხუსაინოვი, ს. მეტრეველი, ზ. კალოევი (ლ. პაისი), ᲛᲒ. მესხი (ა. ილინი).

მატჩს სპიდა ვეტერანი ანშიტრი ოტია ეორდანია. შეხვედრის შემდეგ სპორტის დამსახურებულ ოსტატებს ვრიგოლ გაგუას (გამარჯვებისადმი სწრაფვისათვის) და ვლადიმერ კესარევს (ორივე შეხვედრის სუფთეფსო მოთამაშეს) გადაეცათ კომკავშირის თბილისის საქალაქო კომიტეტის სპეციალური პრიზები.

ᲰᲘᲚᲙᲝᲜᲐ

პირველი მედლები

რამაზ ხარშილაძის „ᲑᲠᲘᲜᲯᲐᲝ“

48 ᲙᲕᲘᲠᲘᲡ 300-მდე ძიუდოისტი ეჯიბრება ერთმანეთს მსოფლიოს ჩემპიონობას ავსტრიის დედაქალაქ ვენაში.

ასპარეზობაში, რომელიც „ᲨᲢᲐᲓᲢᲐᲚᲘᲜᲘ“-Ს მიმდინარეობს, პირველნი ჩავბენენ ქვეყნის და მძიმე წონის კატეგორიების მოჭიდავეები.

ქვეყნის წონაში უძლიერესი იყო ფრანგი **ჟან-ლიუკ რუეე**, რომელმაც ფინალში მოუგო იაპონელ მიჰინორი ᲝᲜᲘᲐᲜᲘᲡ. ᲑᲠᲘᲜᲯᲐᲝᲡ მედლები მოიპოვეს საბჭოთა ოსტატებმა — 24 წლის თბილისელმა, საქართველოს პოლიტექნიკური ინსტიტუტის ᲬᲐᲛᲨᲔᲜᲔᲚᲝᲗᲐ ᲬᲐᲠᲛᲝᲓᲒᲔᲚᲛᲐ **ᲠᲐᲛᲐᲖ ᲮᲐᲠᲨᲘᲚᲐᲫᲔᲛ** და 22 წლის **ᲕᲘᲥᲢᲝᲠ ᲑᲔᲗᲐᲜᲘᲜᲒᲛᲐ** (ᲩᲔᲚᲘᲐᲑᲘᲜᲡᲙᲘ). ეს მსოფლიოს ჩემპიონატის დებიუტანტების დიდი წარმატებაა.

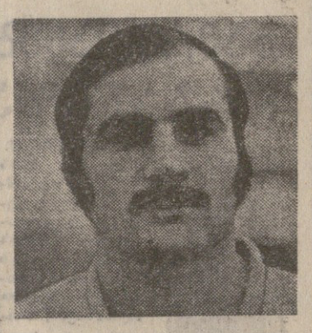

ᲛᲔᲠᲛᲘᲗ წონაში ᲛᲔᲠᲝᲜᲘᲡ მედალი მოიპოვა 26 წლის ᲘᲐᲞᲝᲜᲔᲚᲛᲐ ᲞᲝᲚᲘᲡ **ᲔᲜᲔᲛᲐ**. მეორე იყო კიეველი **ᲡᲔᲠᲒᲔᲘ ᲜᲘᲙᲘᲤᲝᲠᲝᲕᲘ**, რომელმაც სძლია ვანული წლის მსოფლიოს ჩემპიონს ნონოსუკე ტაკაგის (იაპონია). იაპონელსა და გელ პაკ ჩონგს (კორეის სახალხო-დემოკრატიული რესპუბლიკა) ᲑᲠᲘᲜᲯᲘᲡᲗᲕᲘᲡ მედლები გადაეცათ.

ᲑᲣᲨᲘᲜ ᲕᲘᲜᲘᲡ ტატამზე ᲒᲐᲛᲝᲩᲜᲓᲐ ᲩᲕᲔᲣᲚᲝᲠᲘᲜᲘ ᲬᲝᲜᲘᲗᲘ ᲙᲐᲢᲔᲒᲝᲠᲘᲘᲡ ᲛᲔᲠᲒᲘᲓᲐᲕᲘᲗᲝᲜ ᲒᲐᲛᲐᲠᲯᲕᲔᲚᲘ ᲒᲐᲜᲪᲮᲝᲑᲐ. ფინალში ᲞᲘᲠᲕᲔᲚᲘ ᲐᲓᲒᲘᲚᲘᲡ ᲡᲐᲑᲭᲝᲗᲐ ᲯᲣᲓᲝᲘᲡტები ᲕᲚᲐᲓᲘᲛᲔᲠ ᲜᲔᲒᲝᲠᲝᲕᲘ და ᲕᲐᲚᲔᲠᲘ ᲓᲘᲝᲜᲘᲡᲘᲫᲔ. ᲒᲣᲜᲓᲘᲡ ᲛᲐᲠᲯᲕᲔᲚᲐ ᲛᲘᲝᲯᲘᲡᲬᲘᲚᲘ ᲒᲐᲮᲓᲐ **ᲕᲚᲐᲓᲘᲛᲔᲠ ᲜᲔᲒᲝᲠᲝᲕᲘᲡ**, რომელიც ᲡᲐᲥᲐᲠᲗᲕᲔᲚᲝᲡ ᲞᲐᲢᲘᲕᲘᲡ ᲛᲝᲜᲐᲠᲗᲔ **ᲕᲐᲮᲢᲐᲜᲒ ᲠᲣᲜᲯᲘᲡᲗᲐᲜ** ᲔᲠᲗᲐᲓ ᲒᲐᲛᲝᲡᲐᲮᲣᲚᲘᲡ ᲤᲘᲜᲐᲚᲨᲘ ᲛᲘᲘᲦᲝ ᲛᲔᲠᲒᲘᲡ ᲣᲤᲚᲔᲑᲐ. ᲛᲔᲠᲒᲘᲡ ᲛᲔᲓᲐᲚᲘᲡ ᲛᲝᲠᲒᲔᲑᲘᲡ ᲛᲘᲦᲔᲑᲐ ᲓᲐᲡᲠᲣᲚᲓᲐ ᲛᲝᲡᲙᲝᲕᲘᲡ ᲡᲐᲥᲐᲠᲗᲕᲔᲚᲝᲡ ᲡᲐᲮᲚᲘᲡ ᲬᲘᲜᲐᲛᲫᲚᲘᲡ ᲒᲐᲛᲐᲠᲯᲕᲔᲑᲘᲗ.

ᲞᲘᲠᲕᲔᲚᲘ ᲞᲠᲝᲒᲠᲐᲛᲘᲗ

27 ოქტომბერი

14.55 — საინფორმაციო პროგრამა (გადმოცემა მოსკოვიდან),
16.00 — დოკუმენტური ფილმი,
17.00 — სტუდენტთათვის — ზოგადი ფიზიკა,
17.45 — ქართული სტელლევიზიო ფილმი „მრავალძალი“,
18.00 — განცხადებები,
18.05 — „ცეროდენას ეკრანი“,
18.35 — რესპუბლიკის ახალი ამბები (რუსულ ენაზე),
18.55 — „რუსული პეიზაჟი“ (ფერადი გამოსახულებით),
20.10 — ნახატი ფილმი,
20.30 — „ᲚᲔᲜᲘᲜᲒᲠᲐᲓᲘᲡ ᲒᲐᲓᲐᲬᲧᲕᲔᲢᲚᲔᲑᲘ — ᲛᲝᲛᲐᲕᲚᲔᲑᲨᲘ“ — „ᲛᲐᲛᲘ ᲐᲠᲩᲘᲚᲔᲕᲐᲜᲘ“,
21.00 — „ᲛᲝᲛᲐᲛᲑᲔ“ — საინფორმაციო პროგრამა,
21.30 — კონცერტი,
22.00 — „ᲕᲠᲛᲘᲐ“ — საინფორმაციო პროგრამა (გადმოცემა მოსკოვიდან),
22.30 — მხატვრული ფილმი „სათავეები“ (პირველი სერია).

28 ოქტომბერი

10.00 — ახალი ამბები (გადმოცემა მოსკოვიდან),
10.10 — დილის ვარჯიში. (გადმოცემა მოსკოვიდან),
10.30 — დოკუმენტური ფილმი „ᲜᲘᲙᲝᲚᲐᲩᲙᲘᲡ ᲡᲐᲮᲚᲘᲡᲗᲕᲘᲡ“,
11.20 — მოსწავლეთათვის — „ᲓᲘᲜᲐᲛᲝ“ (ᲗᲑᲘᲚᲘᲡᲘ) — „ᲡᲞᲐᲠᲢᲐᲙᲘᲐᲓᲐ“ (ᲛᲝᲡᲙᲝᲕᲘ),
20.45 — გადაცემა ახალგაზრდობისათვის,
21.00 — „ᲛᲝᲛᲐᲛᲑᲔ“ — საინფორმაციო პროგრამა,
21.30 — კონცერტი,
22.00 — „ᲕᲠᲛᲘᲐ“ — საინფორმაციო პროგრამა (გადმოცემა მოსკოვიდან),
22.30 — „წარდგენილია საბჭოთა ᲡᲐᲮᲔᲚᲛᲬᲘᲤᲝ პრემიაზე“ — გ. ფანჯიკიძე,
23.10 — ახალი ამბები.

30 ოქტომბერი

10.00 — ახალი ამბები (გადმოცემა მოსკოვიდან),
10.10 — დილის ვარჯიში (გადმოცემა მოსკოვიდან),
10.30 — კინონარკვევი,
10.55 — საინფორმაციო პროგრამა (გადმოცემა მოსკოვიდან),
12.00 — მოსწავლეთათვის — ფიზიკა (მეოთხე კლასელთათვის),
17.00 — მოსწავლეთათვის — რუსული ენა,
17.30 — მოსწავლეთათვის — სატელევიზიო ჟურნალი „კოცონი“,
18.05 — უმაღლეს სასწავლებელში შემსვლელთათვის — სსრკ ისტორია,
18.50 — „პასუხი ტელემაყურებელთა შეკითხვებზე“,
19.10 — „ჩვენი სტუმრები“,
19.30 — „ქალაქი და მხატვარი“,
20.00 — „ᲛᲘᲚᲝᲜᲗᲐ ᲚᲔᲜᲘᲜᲣᲠᲘ ᲣᲜᲘᲕᲔᲠᲡᲘᲢᲔᲢᲘᲡ“ (გადმოცემა მოსკოვიდან),
20.30 — „სოფლის შეუორნეობის სპეციალისტთა ტრიბუნა“,
20.50 — „ჩვენი კომენტარი“,
21.00 — „ᲛᲝᲛᲐᲛᲑᲔ“ — საინფორმაციო პროგრამა,
21.30 — „საესტრადო პანორამა“,
22.00 — „ᲕᲠᲛᲘᲐ“ — საინფორმაციო პროგრამა (გადმოცემა მოსკოვიდან),
22.30 — „ᲙᲘᲜᲝᲚᲔᲥᲢᲝᲠᲘᲣᲛᲘ“,

1 ნოემბერი

10.00 — ახალი ამბები (გადმოცემა მოსკოვიდან),
10.10 — დილის ვარჯიში (გადმოცემა მოსკოვიდან),
10.30 — [illegible] ფილმი „ᲙᲐᲜᲝᲜᲗᲐ ᲥᲕᲔᲨᲘ“, „ᲛᲝᲛᲐᲛᲑᲔ“ (გადმოცემა მოსკოვიდან),
11.30 — „შეეხსწავლოთ ქართული ენა“,
12.15 — კინონარკვევი,
12.35 — სტუდენტთათვის — უმაღლესი მათემატიკა,
13.35 — კინონარკვევი,
13.50 — უმაღლეს სასწავლებელში შემსვლელთათვის — მათემატიკა,
14.35 — სამეცნიერო-პოპულარული პროგრამა „ᲯᲐᲜᲛᲠᲗᲔᲚᲝᲑᲐ“, (გადმოცემა მოსკოვიდან),
15.05 — ბავშვებისათვის კინოპროგრამა,
16.05 — „მუსიკის სამყაროში“,
17.05 — კინოჟურნალი,
17.15 — გადაცემა საბჭოთა არმიის მეომრებისათვის,
18.00 — ცხოველთა სამყაროში“ (გადმოცემა მოსკოვიდან),
19.00 — „მცირე მექანიზაცია პლანტაციებს“,
19.20 — კონცერტი,
19.40 — „მეცხრე სტუდია“. გეოაუბრებათ პოლიტიკური მიმომხილველი ვ. ზორინი. (გადმოცემა მოსკოვიდან),
20.40 — „საზოგადოება და დანაშაული“,
21.00 — „ᲛᲝᲛᲐᲛᲑᲔ“ — საინფორმაციო პროგრამა,
21.30 — ნახატი ფილმი უფროსებისათვის,
21.45 — მსოფლიოს ჩემპიონის ტიტულისათვის,
22.00 — „ᲕᲠᲛᲘᲐ“ — საინფორმაციო პროგრამა (გადმოცემა მოსკოვიდან),
22.30 — „კინოპროგრამა“ (გადმოცემა მოსკოვიდან),

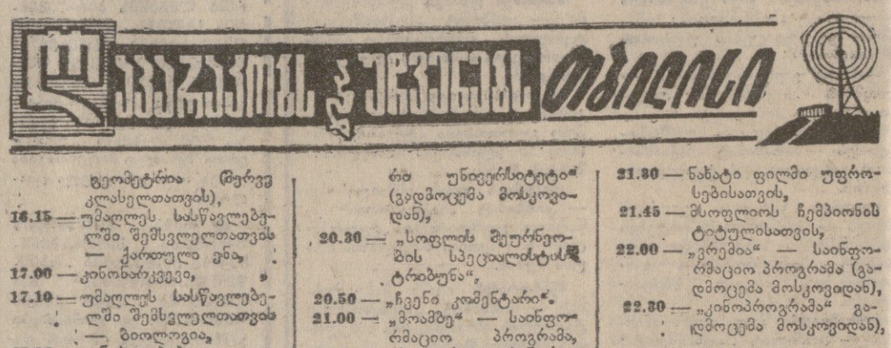

2 ნოემბერი

10.00 — ახალი ამბები (გადმოცემა მოსკოვიდან),
10.10 — დილის ვარჯიში (გადმოცემა მოსკოვიდან),
10.30 — „მეოვიძარა“ (გადმოცემა მოსკოვიდან),
11.00 — „მეესწავლოთ რუსული ენა“,
11.45 — ბავშვებისათვის მხატვრული ფილმი „კიბე და ორჩანთა“,
13.00 — „მუსიკალური კიოსკი“ (გადმოცემა მოსკოვიდან),
13.30 — „ᲮᲐᲯᲘᲝᲜᲣᲠᲘ ᲔᲙᲠᲐᲜᲘ“,
13.50 — „ᲡᲐᲤᲐᲠᲓᲐᲯᲐᲠᲘ ᲡᲙᲝᲚᲐ“,
14.10 — „კინოაფიშა“,
14.40 — „კინოს მოყვარულთათვის“,
16.00 — დოკუმენტური ფილმი „მოგითხრობთ მოსკოვზე“ (ქართულ ენაზე),
17.00 — „მეცნიერებისა და ტექნიკის სიახლენი;
17.30 — საერთაშორისო პანორამა“ (გადმოცემა მოსკოვიდან),
18.00 — სსრ კავშირის პირველობა ფეხბურთში: „დინამო“ (თბილისი) — „დინამო“ (მოსკოვი),
19.45 — კინოჟურნალი,
20.00 — სიესტრადო სუფენირები,
20.45 — „ᲛᲝᲛᲐᲛᲑᲔ“ — საინფორმაციო პროგრამა,
21.00 — „კინომოგზაურთა კლუბი“ (გადმოცემა მოსკოვიდან),
22.00 — „ᲕᲠᲛᲘᲐ“ — საინფორმაციო პროგრამა (გადმოცემა მოსკოვიდან),
22.30 — იტალიური ფილმი-ოპერა „აიდა“ (გადმოცემა მოსკოვიდან),

29 ოქტომბერი

10.00 — ახალი ამბები (გადმოცემა მოსკოვიდან),
10.10 — დილის ვარჯიში (გადმოცემა მოსკოვიდან),
10.30 — ᲓᲝᲙᲣᲛᲔᲜᲢᲣᲠᲘ ᲤᲘᲚᲛᲘ „ᲜᲘᲐᲒᲝᲠᲘᲡᲣᲚᲘ ᲡᲐᲮᲚᲘᲡᲗᲕᲘᲡ“,
11.20 — მოსწავლეთათვის — „ᲛᲔᲪᲘᲔᲠᲘᲡ ᲛᲔᲓᲐᲚᲘᲡ ᲛᲝᲠᲒᲔᲑᲘᲡ ᲛᲘᲦᲔᲑᲐ“ (I სერია).

31 ოქტომბერი

10.00 — ახალი ამბები (გადმოცემა მოსკოვიდან),
10.10 — დილის ვარჯიში. (გადმოცემა მოსკოვიდან),
10.30 — კინონარკვევი „ხვალინდელი დღე“,
11.05 — მოსწავლეთათვის — ფიზიკა (მეოთხე კლასელთათვის),
11.25 — მხატვრული ფილმი „ᲕᲔᲫᲔ ᲐᲓᲐᲛᲘᲐᲜᲘ“,
17.00 — მოსწავლეთათვის ფრანგული ენა,
17.30 — კინონარკვევი,
17.40 — უმაღლეს სასწავლებელში შემსვლელთათვის — ფიზიკა,
18.25 — განცხადებები,
18.30 — გლინკას სახელობის ეოკალისტთა VII საკავშირო კონკურსის დასურვა. ტრანსლაცია ფილარმონიის დიდი საკონცერტო დარბაზიდან,
21.00 — „ᲛᲝᲛᲐᲛᲑᲔ“ — საინფორმაციო პროგრამა,
21.30 — გადაცემა „ᲣᲤᲔᲯᲔᲡᲘ — ᲛᲔᲢᲚᲐᲪ ᲜᲘᲨᲜᲐᲕᲡ“,
22.00 — „ᲕᲠᲛᲘᲐ“, — საინფორმაციო პროგრამა (გადმოცემა მოსკოვიდან),
22.30 — „ᲙᲘᲜᲝᲚᲔᲥᲢᲝᲠᲘᲣᲛᲘ“,

25 ოქტომბერი

პირველი პროგრამით

10.00 — ახალი ამბები (გადმოცემა მოსკოვიდან), 10.10 — დილის ვარჯიში (გადმოცემა მოსკოვიდან), 10.30 — „მოდი ზღაპარო“, ფერადი გამოსახულებით (გადმოცემა მოსკოვიდან), 11.00 — „თქვენთვის, მშობლებო“! (გადმოცემა მოსკოვიდან), 11.30 — მხატვრული ფილმი „მეც კაცად ჩამთვალეთ“, 12.45 — „შეეხსწავლოთ ქართული ენა“, 13.30 — სამეცნიერო-პოპულარული პროგრამა „ᲯᲐᲜᲛᲠᲗᲔᲚᲝᲑᲐ“ ფერადი გამოსახულებით (გადმოცემა მოსკოვიდან), 14.00 — მოსწავლეთათვის — მათემატიკა, 14.45 — კინონარკვევი „შემოქმედების სიმფონია“, 15.05 — სტუდენტთათვის — უმაღლესი მათემატიკა, 16.05 — „კინოდოკუმენტალისტის თვალით“, 16.35 — სამეცნიერო-პოპულარული ფილმი „გამცდა“ (ქართულ ენაზე), 17.05 — გადაცემა საბჭოთა არმიის მეომრებისათვის, 17.50 — გადაცემა „ნიღს ბორი და საქართველო“, 18.05 — „ერთი დღე ქუთაისის კულტურის სახლში“, 18.45 — „საზოგადოება და დანაშაული“, 19.15 — სტუდიაში პოლიტიკური მიმომხილველი ი. ქუკოვი (გადმოცემა მოსკოვიდან), 20.00 — სატელევიზიო მხატვრული ფილმი „ᲐᲘᲑᲘᲚᲘᲡᲘᲝᲠᲘ“. სერიიდან „დღეს საღამოს ფერნანდელ!“. პრემიერა (იტალიისა და საფრანგეთის ერთობლივი ნაწარმოები). ფერადი გამოსახულებით (გადმოცემა მოსკოვიდან), 20.55 — „ᲛᲝᲛᲐᲛᲑᲔ“ — საინფორმაციო პროგრამა, 21.25 — „ლიტერატურული კონცერტი“. (გაგეორებით). 22.00 — „ᲕᲠᲛᲘᲐ“ — საინფორმაციო პროგრამა (გადმოცემა მოსკოვიდან), 22.30 — ᲯᲐᲖᲘᲡ ᲤᲔᲡᲢᲘᲕᲐᲚᲘ „ᲛᲔᲒᲝᲠᲛᲝᲜᲗᲐ ᲙᲝᲜᲪᲔᲠᲢᲘ“, 15.30— „დიდები და პატარები“ — საუბარი „ბავშვი რომ კეთილი იყოს“, 15.45 — მღერის ზ. ანჯაფარიძე, 16.15 — რადიოჟურნალი საბჭოთა არმიის მეომრებისათვის, 16.50 — განცხადებები, 17.15 — მოსწავლეთათვის — რადიოდადგმა „შორსი“, 18.10 — კონცერტი — „თქვენი თხოვნით, მეგობრებო!“, 19.00 — სსრ კავშირის პირველობა ფეხბურთში: „დინამო“ (თბილისი) — „დინამო“ (კიევი) შეხვედრის მეორე ნახევრის რეპორტაჟი. 19.45 — ქართული ხალხური ხიდვები, 20.30 — ა. დეკენტენ-ᲒᲐᲖᲘᲝᲞᲘᲠᲘ. „ᲐᲓᲐᲛᲘᲐᲜᲗᲐ ᲛᲘᲬᲐ“. რადიოდადგმა, 21.30 — Ვ. ᲒᲚᲘᲜᲙᲘᲡ ᲡᲐᲮᲔᲚᲝᲑᲘᲡ ᲕᲝᲙᲐᲚᲘᲡᲢᲗ