ᲛᲨᲕᲘᲓᲝᲑᲘᲡᲐᲗᲕᲘᲡ ᲙᲝᲡᲛᲝᲡᲘᲗ!

ᲡᲢᲐᲠᲢᲘ ᲐᲘᲚᲔᲡ ᲡᲐᲑ᭭ᲭᲝᲗᲐ ᲙᲐᲕᲨᲘᲠᲘᲡᲐ ᲓᲐ ᲐᲛᲔᲠᲘᲙᲘᲡ ᲮᲝᲛᲐᲚᲓᲔᲑᲛᲐ „ᲡᲝᲘᲣᲖᲛᲐ“ ᲓᲐ „ᲐᲞᲝᲚᲝᲜᲛᲐ“

ᲞᲠᲝᲚᲔᲢᲐᲠᲔᲑᲝ ᲧᲕᲔᲚᲐ ᲥᲕᲔᲧᲜᲘᲡᲐ, ᲨᲔᲛᲔᲠᲗᲓᲘᲗ!

ᲙᲝᲛᲔᲜᲘᲡᲢᲘ

ᲡᲐᲥᲐᲠᲗᲕᲔᲚᲝᲡ ᲙᲝᲛᲣᲜᲘᲡᲢᲣᲠᲘ ᲞᲐᲠᲢᲘᲘᲡ ᲪᲔᲜᲢᲠᲐᲚᲣᲠᲘ ᲙᲝᲛᲘᲢᲔᲢᲘᲡ, ᲡᲐᲥᲐᲠᲗᲕᲔᲚᲝᲡ ᲡᲡᲠ ᲣᲛᲐᲦᲚᲔᲡᲘ ᲡᲐᲑ᭭ᲭᲝᲡᲐ ᲓᲐ ᲡᲐᲥᲐᲠᲗᲕᲔᲚᲝᲡ ᲡᲡᲠ ᲛᲘᲜᲘᲡᲢᲠᲗᲐ ᲡᲐᲑ᭭ᲭᲝᲡ ᲝᲠ�გᲐᲜᲝ

KOMUNISTI— ᲝᲠᲒᲐᲜ ᲪᲙ ᲙᲞ ᲒᲠᲣᲖᲘᲘᲡ, ᲕᲔᲠᲮᲝᲕᲜᲘᲡ ᲡᲐᲑ᭭ᲭᲝᲗᲐ ᲙᲐᲕᲨᲘᲠᲘᲡᲐ ᲓᲐ ᲡᲐᲥᲐᲠᲗᲕᲔᲚᲝᲡ ᲡᲡᲠ ᲛᲘᲜᲘᲡᲢᲠᲗᲐ ᲡᲐᲑ᭭ᲭᲝᲡ ᲡᲐᲑ᭭ᲭᲝ ᲠᲔᲡᲞᲣᲑᲚᲘᲙᲐᲨᲘ

ᲒᲐᲖᲔᲗᲘ ᲒᲐᲛᲝᲓᲘᲡ 1920 ᲬᲚᲘᲡ 3 ᲝᲥᲢᲝᲛᲑᲔᲠᲓᲐᲜ

1975 ᲝᲗᲮᲨᲐᲑᲐᲗᲘ 16 ᲘᲕᲚᲘᲡᲘ № 165 (16291) ᲤᲐᲡᲘ 2 ᲙᲐ�პ. 1975

„ᲡᲝᲘᲣᲖ“-„ᲐᲞᲝᲚᲝᲜᲘᲡ“ ᲔᲠᲗᲝᲑᲚᲘᲕᲘ ᲞᲠᲝᲒᲠᲐᲛᲘᲡ ᲛᲝᲜᲐᲬᲘᲚᲔ ᲙᲝᲡᲛᲝᲡᲣᲠᲘ ᲮᲝᲛᲐᲚᲓᲘ „ᲡᲝᲘᲣᲖᲘᲡ“ ᲞᲘᲠᲕᲔᲚᲘ ᲔᲙᲘᲠᲐᲟᲘ — ᲐᲚᲔᲥᲡᲘ ᲚᲔᲝᲜᲝᲕᲘ (ᲛᲐᲠᲯᲕᲜᲘᲕ) ᲓᲐ ᲕᲐᲚᲔᲠᲘ ᲙᲣᲑᲐᲡᲝᲕᲘ.

ᲤᲝᲢᲝ ᲢᲐᲡᲘᲡᲘᲡ

ᲣᲤᲠᲝ ᲛᲔᲢᲘ, ᲣᲙᲔᲗᲔᲡᲘ, ᲔᲙᲝᲜᲝᲛᲘᲣᲠᲘ!

ᲒᲐᲕᲘᲓᲐ ᲮᲣᲗᲬᲚᲔᲣᲚᲘᲡ ᲓᲐᲛᲐᲛᲗᲐᲕᲠᲔᲑᲔᲚᲘ ᲬᲚᲘᲡ ᲞᲘᲠᲕᲔᲚᲘ ᲜᲐᲮᲕᲔᲠᲘ. ᲡᲐᲥᲐᲠᲗᲕᲔᲚᲝᲡ ᲛᲣᲨᲐᲗᲐ ᲙᲚᲐᲡᲘᲡ ᲗᲐᲕᲓᲐᲓᲔᲑᲣᲚᲘ ᲨᲠᲝᲛᲘᲗ, ᲛᲘᲖᲜᲔᲑᲘᲡᲬᲠᲐᲤᲣᲚᲘ ᲨᲔᲯᲘᲑᲠᲔᲑᲘᲗ ᲐᲮᲐᲚᲘ ᲬᲐᲠᲛᲐᲢᲔᲑᲐ ᲛᲝᲛᲮᲓᲐ. ᲞᲠᲝᲓᲣᲥᲪᲘᲘᲡ ᲠᲔᲐᲚᲘᲖᲐᲪᲘᲘᲡ ᲜᲐᲮᲕᲐᲠᲘ ᲬᲚᲘᲡ ᲒᲔ�გᲛᲘᲡ ᲨᲔᲡᲠᲣᲚᲔᲑᲐ ᲗᲑᲘᲡᲕᲔᲚᲡ 25 ᲘᲕᲜᲘᲡᲘᲡᲗᲕᲘᲡ ᲣᲙᲐᲢᲐᲪᲐ. ᲔᲯᲕᲘᲠ ᲗᲕᲘᲗ ᲓᲐᲕᲐᲚᲔᲑᲘᲡ ᲒᲐᲓᲐᲛᲔᲢᲔᲑᲘᲗ ᲠᲔᲐᲚᲘᲖᲔᲑᲣᲚᲘᲐ ᲐᲗᲝᲛᲑᲘᲗ ᲛᲘᲚᲘᲝᲜᲘ ᲛᲐᲜᲔᲗᲘᲡ ᲜᲐᲬᲐᲠᲛᲘ. ᲛᲐᲠᲗᲚᲐ ᲔᲯᲕᲡ ᲗᲕᲔᲨᲘ ᲓᲐᲕᲐᲚᲔᲑᲘᲡ ᲒᲐᲓᲐᲛᲔᲢᲔᲑᲘᲗ ᲒᲐᲛᲝᲨᲕᲔᲑᲣᲚᲘᲐ 95,8 ᲛᲘᲚᲘᲝᲜᲘ ᲛᲐᲜᲔᲗᲘᲡ ᲞᲠᲝᲓᲣᲥᲪᲘᲐ, ᲕᲚᲘᲗᲘᲠᲘ ᲜᲐᲮᲐᲠᲘ ᲒᲐᲚᲓᲔᲑᲣᲚᲘᲐ ᲙᲘ 200 ᲛᲘᲚᲘᲝᲜᲘ ᲛᲐᲜᲔᲗᲘᲡ ᲘᲗᲕᲐᲚᲘᲡᲬᲘᲜᲔᲑᲡ. ᲠᲝᲒᲝᲠᲪ ᲛᲝᲜᲐᲪᲔᲛᲔᲑᲘ ᲒᲕᲘᲩᲕᲔᲜᲔᲑᲡ, ᲢᲝᲛᲘ ᲪᲣᲓᲘ ᲠᲝᲛᲔᲚᲘᲐ. ᲐᲮᲚᲐ ᲛᲗᲐᲕᲐᲠᲘᲐ ᲙᲘᲓᲔᲕ ᲣᲤᲠᲝ ᲜᲐᲧᲝᲤᲘᲔᲠᲐᲓ ᲕᲘᲨᲠᲝᲛᲗ, ᲠᲐᲗᲐ ᲓᲐᲕᲘᲠᲔᲑᲐ ᲕᲐᲓᲐᲛᲓᲔ ᲨᲔᲕᲔᲡᲐᲠᲣᲚᲝᲗ. ᲐᲮᲚᲐ ᲛᲗᲐᲕᲐᲠᲘᲐ ᲙᲘᲓᲔᲕ ᲣᲤᲠᲝ ᲜᲐᲧᲝᲤᲘᲔᲠᲐᲓ ᲕᲘᲨᲠᲝᲛᲗ ᲠᲐᲗᲐ ᲓᲐᲕᲘᲠᲔᲑᲐ ᲕᲐᲓᲐᲛᲓᲔ ᲨᲔᲕᲔᲡᲐᲠᲣᲚᲝᲗ. ᲛᲢᲙᲘᲪᲔ ᲡᲐᲛᲔᲣᲤᲝᲡᲐᲗᲕᲘᲡ ᲐᲮᲚᲐ ᲛᲠᲐᲕᲐᲚᲒᲐᲠᲘᲐ ᲙᲘᲓᲔᲕ ᲛᲗᲐᲕᲐᲠᲘ ᲠᲝᲚᲘ ᲐᲠᲘᲡ ᲓᲐᲛᲬᲘᲜᲐᲠᲔ ᲞᲠᲝᲪᲔᲡᲘᲡᲐᲗᲕᲘᲡ. ᲐᲮᲚᲐ ᲛᲔᲢᲘ ᲞᲠᲝᲓᲣᲥᲪᲘᲘᲡ ᲠᲔᲐᲚᲘᲖᲐᲪᲘᲘᲡ ᲜᲐᲮᲕᲐᲠᲘ ᲓᲐᲛᲬᲘᲜᲐᲠᲔ ᲞᲠᲝᲪᲔᲡᲘᲡᲐᲗᲕᲘᲡ ᲛᲘᲜᲔᲑᲣᲚᲘ ᲬᲐᲠᲛᲐᲢᲔᲑᲘᲗ ᲓᲐᲬᲧᲔᲑᲐ. ᲐᲮᲚᲐ ᲛᲔᲢᲘ ᲣᲤᲠᲝ ᲛᲜᲘᲨᲕᲜᲔᲚᲝᲕᲐᲜᲘ ᲠᲝᲚᲘ ᲔᲗᲐᲛᲐᲨᲔᲑᲐ ᲡᲐᲛᲬᲐᲠᲝᲗᲐ ᲞᲠᲝᲓᲣᲥᲪᲘᲘᲡ ᲞᲠᲝᲪᲔᲡᲘᲡ ᲓᲐᲛᲐᲡᲐᲠᲗᲐᲚᲐᲓ. ᲛᲘᲡᲘ ᲤᲝᲠᲛᲘᲗᲔᲑᲘᲗ ᲓᲐ ᲨᲘᲜᲐᲐᲠᲡᲘᲗ ᲐᲮᲚᲐ ᲛᲠᲐᲕᲐᲚᲒᲐᲠᲘᲐᲜᲘ ᲓᲐᲛᲬᲘᲜᲐᲠᲔ ᲞᲠᲝᲪᲔᲡᲘᲡ ᲓᲐᲬᲧᲔᲑᲐ. „ᲛᲐᲡ ᲮᲣᲗᲬᲚᲔᲣᲚᲘᲡ ᲬᲚᲔᲑᲨᲘ ᲒᲐᲜᲡᲐᲙᲣᲗᲠᲔᲑᲘᲗ ᲒᲐᲛᲝᲩᲜᲘᲚᲘ ᲞᲠᲝᲪᲔᲡᲘ ᲓᲐᲬᲧᲔᲑᲣᲚᲘᲐ ᲡᲝᲪᲘᲐᲚᲘᲡᲢᲣᲠᲘ ᲬᲐᲠᲛᲝᲔᲑᲘᲡ ᲞᲠᲘᲜᲪᲘ�პᲘᲗ ᲣᲙᲐᲪᲠᲐᲕᲘ ᲒᲐᲠᲓᲐᲥᲛᲜᲘᲡᲐ ᲓᲐ ᲨᲔᲛᲣᲨᲐᲕᲔᲑᲘᲡ ᲛᲝᲜᲐᲪᲔᲛᲗᲐ ᲓᲘᲓᲘ ᲠᲘᲪᲮᲕᲘᲗ ᲐᲠᲐ ᲛᲮᲝᲚᲝᲓ ᲛᲔᲢᲘᲡ ᲒᲐᲪᲘᲚᲔᲑᲘᲗ ᲣᲙᲔᲗᲔᲡᲘ, ᲔᲙᲝᲜᲝᲛᲘᲣᲠᲘ ᲠᲔᲡᲣᲠᲡᲘᲗ ᲓᲐ ᲨᲔᲛᲣᲨᲐᲕᲔᲑᲘᲡ ᲛᲝᲜᲐᲪᲔᲛᲗᲐ ᲒᲐᲖᲠᲓᲘᲗ ᲠᲔᲐᲚᲘᲖᲐᲪᲘᲘᲡ ᲜᲘᲜᲐᲐᲛᲓᲔ ᲒᲐᲜᲘᲗᲚᲔᲑᲘᲗ ᲐᲠᲐᲐᲛᲓᲔ. ᲨᲔᲜᲘᲡᲗᲕᲘᲡ ᲛᲘᲖᲜᲘᲗ ᲓᲦᲔᲡ ᲩᲕᲔᲜ ᲒᲐᲛᲝᲥᲛᲣᲚᲘ ᲐᲠᲘᲡ ᲠᲝᲒᲝᲠᲪ ᲛᲝᲜᲐᲪᲔᲛᲘ. ᲐᲮᲚᲐ ᲒᲐᲜᲡᲐᲙᲣᲗᲠᲔᲑᲘᲗ ᲒᲕᲘᲜᲓᲐ ᲛᲘᲗᲮᲠᲐᲗ ᲠᲝᲒᲝᲠ ᲛᲘᲦᲬᲔᲣᲚᲘ ᲛᲐᲡᲨᲢᲐᲑᲘᲗ ᲛᲣᲨᲐᲝᲑᲐ ᲓᲐᲬᲧᲔᲑᲣᲚᲘᲐ ᲠᲔᲐᲚᲘᲖᲐᲪᲘᲘᲡ ᲜᲘᲜᲐᲐᲛᲓᲔ ᲒᲐᲜᲘᲗᲚᲔᲑᲘᲗ ᲐᲠᲐᲐᲛᲓᲔ. ᲨᲔᲣᲯᲐᲠᲔᲑᲘᲗ ᲐᲮᲚᲐ ᲛᲠᲐᲕᲐᲚᲒᲐᲠᲘᲐᲜᲘ ᲜᲘᲜᲐᲐᲛᲓᲔ ᲒᲐᲜᲘᲗᲚᲔᲑᲘᲗ ᲐᲠᲐᲐᲛᲓᲔ. ᲛᲐᲒᲐᲚᲘᲗᲐᲓ, ᲩᲐᲛᲘᲠᲩᲔᲜᲘᲚᲘ ᲛᲐᲡᲘᲡ ᲛᲘᲖᲔᲖᲘ ᲐᲠᲐᲡᲐᲠᲒᲔᲑᲚᲘᲐ ᲛᲘᲗᲘᲗᲔᲑᲣᲚᲘ ᲠᲘᲒᲘ ᲬᲚᲔᲑᲘ ᲡᲐᲥᲐᲠᲗᲕᲔᲚᲝᲡ ᲛᲣᲨᲐᲗᲐ ᲙᲚᲐᲡᲘᲡ ᲗᲐᲕᲓᲐᲓᲔᲑᲣᲚᲘ ᲬᲘᲜᲐᲡᲬᲐᲠᲛᲝᲑᲘᲡ ᲞᲠᲘᲜᲪᲘ�პᲘᲗ ᲣᲙᲐᲪᲠᲐᲕᲘ ᲒᲐᲠᲓᲐᲥᲛᲜᲘᲡᲐ ᲓᲐ ᲨᲔᲛᲣᲨᲐᲕᲔᲑᲘᲡ ᲛᲝᲜᲐᲪᲔᲛᲗᲐ ᲓᲘᲓᲘ ᲠᲘᲪᲮᲕᲘᲗ ᲐᲠᲐ ᲛᲮᲝᲚᲝᲓ ᲛᲔᲢᲘᲡ ᲒᲐᲪᲘᲚᲔᲑᲘᲗ ᲣᲙᲔᲗᲔᲡᲘ, ᲔᲙᲝᲜᲝᲛᲘᲣᲠᲘ ᲠᲔᲡᲣᲠᲡᲘᲗ ᲓᲐ ᲨᲔᲛᲣᲨᲐᲕᲔᲑᲘᲡ ᲛᲝᲜᲐᲪᲔᲛᲗᲐ ᲒᲐᲖᲠᲓᲘᲗ ᲠᲔᲐᲚᲘᲖᲐᲪᲘᲘᲡ

დამამთავრებელი წელი: მაღალი სამუშაო რიტმი

წარმატებით შესრულდა წლის პირველი ნახევრის გეგმა და სოციალისტური ვალდებულებანი

მუშათა, სოფლის მეურნეობის მშრომელთა, ინჟინერთა, მეცნიერთა პოლიტიკური და შრომითი აქტივობა, შემოქმედებითი ინიციატივა ხუთწლედის დამამთავრებელი წლის დამახასიათებელი ნიშანია. წლის პირველი ნახევრის წინასწარი შედეგები მოწმობენ, რომ წარმატებით სრულდება სკკ XXIV ყრილობის ისტორიული გადაწყვეტილებანი.

სამრეწველო წარმოების წლის პირველი ნახევრის გეგმა გადამეარგებით შესრულდა. შრომის ნაყოფიერების ზრდამ გადაამეარგა დასახულ ციფრებს. მიმდინარე წლის ექვს თვეში ჩვენი ქვეყნის მრეწველობამ გეგმის გადამეტებით გამოუშვა ახალად ბილიონობით მანეთის პროდუქცია. წარმატებით შეასრულა დავალება ყველა მოკავშირე რესპუბლიკამ და სარეწველო. სამინისტროებ.

„ივანოვა მეცხრე ხუთწლედის თითქმის ოთხწელიწადნახევარი. ეს იყო წლები პარტიის, ჩვენი მუშათა კლასის, სოფლის მეურნეობის მუშაკების, ინტელიგენციის და მთელი ხალხის დაძაბული შემოქმედებითი მუშაობისა სკკ XXIV ყრილობაზე დასახული ისტორიული ამოცანების გადასაწყვეტად. და ჩვენ საფუძველი გვაქვს ვთქვათ, ამნაირად: ყრილობის მიერ დასახული ყველა მიმართულებით გაწეულია დიდი მუშაობა, მოპოვებულია ხელოვნური წარმატებები. ჩვენ დიდი ნაბიჯი გადავდგით წინ კომუნისტური მშენებლობის გზაზე", — ხაზგასმით აღნიშნა არჩევნებისწინა სიტყვაში სკკ ცენტრალური კომიტეტის გენერალურმა მდივანმა ამხანაგმა ლ. ი. ბრეჟნევმა.

ხანალხო მეურნეობის ყველა დარგის მუშაკები, რომლებიც სკკ ცენტრალური კომიტეტის 1974 წლის დეკემბრისა და 1975 წლის აპრილის პლენუმების გადაწყვეტილებებით ხელმძღვანელობენ და შთაგონებული არიან პარტიისადმი, საბჭოთა ხალხისადმი სკკ ცენტრალური კომიტეტის მემორიალი, პრაქტიკული ამოცანებიენ ამოცანებს, რომლებიც დასახულია სკკ ცენტრალური კომიტეტის, სსრ კავშირის მინისტრთა საბჭოს, საკავშირო პროფსაბჭოსა და სრულიად საკავშირო ცენტრალური კომიტეტის დადგენილებებში სრულიად საკავშირო სოციალისტური შეჯიბრების შესახებ, ფართოდ იყენებენ ხუთწლედის დამამთავრებელი წლის დავალებებისა და მთელი ხუთწლიანი გეგმის წარმატებით შესრულებისათვის საჭირო რეზერვებს, განუწყვეტლივ ზრდიან მაღალხარისხოვანი პროდუქციის გამოშვებას, ამცირებენ მისი დამზადების ხარჯებს. ჩვენი ქვეყნის მშრომელთა კოლექტივები ახალ-ახალ სოციალისტურ ვალდებულებებს კისრულობენ სკკ XXV ყრილობის აღსანიშნავად.

ხუთწლედის დამამთავრებელი წლის პირველ ნახევარში დავალებათა და სოციალისტურ ვალდებულებათა წარმატებით შესრულების შესახებ მათი მატკიცები მოწმობენ, რომ მიღწეული იქნება დასახული მიზნა — წლის გამოუშვებენ იქვს მილიარდამდე მანეთის ზეკეგმოთის პროდუქციას.

ეს ნიშნავს, რომ სკკ XXIV ყრილობის მიერ განსაზღვრული ქვეყნის სამეურნეო განვითარების მიმართულება — საზოგადოებრივი წარმოების ეფექტიანობის ამაღლების კურსი წარმატებით ხორციელდება. მოქმედი საწარმოო ფონდების უფრო სრულად გამოყენებისათვის, ნედლეულისა და მასალების რაციონალური ხარჯვისათვის მიმდინარე ბრალიონობით მშრომელის ბრძოლა კარგ შედეგს იძლევა.

ხუთწლედის დამამთავრებელ წელს მნიშვნელოვანი რაოდენობით შეიქმნა სახალხო მეურნეობისათვის განკუთვნილი ყველაზე სრულყოფილი და მაღალეფექტიანი აგრეგატები, ნაგებობანი, მანქანები. მაგალითად, ლენინგრადის გაერთიანება „კიროვის ქარხანა" მთავარ კონვეიერზე დაიწყო ყველაზე მძლავრი საბჭოთა ტრაქტორის — 300 ძალიანი „კ-701"-ის სერიული წარმოება. წლის დამლევამდე ჩვენი ქვეყნის მინდვრის მშრომელები უკვე მიიღებენ ათას ახალ მანქანას.

ვადამდე შეასრულეს წლის პირველი ნახევრის დავალებანი და სოციალისტური ვალდებულებანი მოსკოვის, მოკავშირე რესპუბლიკების მეტ წილ საწარმოთა მშრომელებმა. მოსკოვის „წითელი პროლეტარის" ჩარხთმშენებლებმა, პირველი ხარისხის საკინრის ქარხნის, მოსკოვის ლიხაჩოვის სახელობის საავტომობილო ქარხნის გაერთიანებისა და „ავტომოსკვიჩის" გაერთიანების კოლექტივებმა წარმოების განვითარების უპირატეს ტემპს მიაღწიეს.

ლიხაჩოვის სახელობის საავტომობილო ქარხნის კოლექტივი ამ ხუთწლედში გახდა ინიციატორი, რომ გამლილიყო სოციალისტური შეჯიბრება მეცნიერების მიღწევათა წარმოებაში დაჩქარებული დანერგვისა და ამ საფუძველზე უმაღლესი ხარისხის პროდუქციის გამოშვების სიმძლავრეთა გადიდებისათვის. სკკ ცენტრალურმა კომიტეტმა მოიწონა დელეგაციის ავტომობილმშენებელთა პატრიოტული წინადადება. ამ შეჯიბრებამ, რომელსაც მხარი დაუჭირეს მთელი ჩვენი ქვეყნის ფაბრიკა-ქარხნებისა და მშენებლობათა კოლექტივებმა, დიდმნიშვნელოვანი სტიმული მისცა საბჭოთამარკიანი ნაწარმის შემდგომ გაუმჯობესებას. წლის პირველ ნახევარში პროდუქციის რეალიზაციის მოცულობის მიხედვით ხუთწლედის დავალება შესასრულა კალუგის ელექტრომექანიკურმა ქარხანამ; კამის საავტომობილო ქარხნისათვის ხელოვნური კლიმატის მძლავრი დანადგარების პარტიის ვადამდე გაგზავნის იქვსი თვის დავალება შესასრულა ხარკოვის ქარხანა „კონდიციონერის" კოლექტივმა. წლის პირველი ექვსი თვის გეგმის გადამეტებით გამოუშვა მინერალური სასუქები დონბასის უძველესმა კონსტანტინოვკის ქიმიურმა ქარხანამ. ნახევარი წლის მიჯნებს წარმოებით მიაღწიეს კალინინის ავრორუმის საქსოვი ფაბრიკის მშრომელებმა, რომელებმაც მნიშვნელოვნად გააფართოვეს ტექნიკის მომსახურების ფონდი. ვადაზე ორი დღით ადრე შეასრულა ნახევარი წლის დავალება ლენინგრადის ვ. ი. ლენინის სახელობის ოპტიკურ-მექანიკურმა გაერთიანებამ, რომელიც მტკიცედ იდგას წარმოების სპეციალიზაციისა და კონცენტრაციის გზზე. ხუთწლედის დამდეგიდან მის გამოსვლებულ საწარმოო უბნებზე ამოქმედდა დაახლოებით ორიათასამდე ერთეული, დიდმნიშვნელოვანი მოწყობილობა.

გორკის ოლქის ამ საწარმოთა შორის, რომლებმაც წარმატებით შეასრულეს ნახევარი წლის დავალებანი და სოციალისტური ვალდებულებანი, განსაკუთრებით შესამჩნევია 1975 წლის დავალებათა ვადამდე შესრულებისათვის შეჯიბრების ინიციატორების — ბალახნის ფ. ე. ძერჟინსკის სახელობის ცელულოზა-ქაღალდის კომბინატის კოლექტივის წარმატება. ბალახნელთა წარმატება მნიშვნელოვანწილად კონდოპოგიხა და სოლიკამსკის კომბინატის მუშაკებთან სოციალისტური შეჯიბრების შედეგია. ვოლგისპირელებმა, რომლებიც შემოქმედებითად იყენებენ პარტნიორთა მოწინავე გამოცდილებას, მნიშვნელოვნად დააჩქარეს წარმოების ტექნიკური განახლება, ვადამდე ამოქმედეს ახალი რეზერვები.

ეამახთანავე სიმძლავრეთა ნელი ათვისების, კომპლექტაციის დაგვიანებისა და წარმოების რეზერვების არადამაკმაყოფილებლად გამოყენების გამო მთელმა რიგმა საწარმოებმა ვერ შეასრულეს ნახევარი წლის გეგმა. მათ განეკუთვნება ხარკოვის ალფმან-ბრინჯაოს შენადნობთა ქარხანა, ვიშნი ვოლოჩიოკის მამბოუოლის კომბინატი, ლენინგრადის ტექნიკური ქსოვილების კომბინატი „ოქრახნი მაიაკი" და ზოგიერთი სხვა. ამ საწარმოთა კოლექტივებმა ყოველმხრივ უნდა გააანალიზონ წლის პირველ ნახევარში წარმატებული მუშაობის მიზეზები და შინაგანი რეზერვების ეფექტიანი გამოყენების გზით ოპერატიულად გამოასწორონ მდგომარეობა.

პასუხისგებლობა ამოცანები, რომლებიც მშენებელთა წინაშე დასახულია 1975 წელს. ქვეყანაში ყველგან სწარაფი ტემპით მიმდინარეობს სამინათა მშენებლობა. ხუთწლედის ოთხი წლის მანძილზე საექსპლოატაციოდან გადაეცა 436 მილიონი კვადრატული მეტრი საცხოვრებელი ფართობი. დამამთავრებელ წელს ახალ ბინებს მიიღებს თითქმის 11 მილიონი სამეთა ადამიანი. წლის პირველი ნახევრის გეგმა წარმატებით შეასრულა სახლთსაშენებელი კომბინატების უმრავლესობამ. ერთ-ერთმა პირველებმა მაღალხარისხოვნად შეასრულეს დავალებანი მოსკოვის № 1 და № 3 სახლთსაშენებელი კომბინატების კოლექტივებმა.

ხორციელდება კაპიტალური საწარმოს მშენებლობის ვრცელი პროგრამა. მისი შესრულება არსებითად კვადდებს ძირითად ფონდებს, გაიფართოებს ქვეყნის ეკონომიკის შემდგომი განვითარების ბაზას. შემოქმედდა ქვეყანაში ერთ-ერთი უდიდესი ნავთობის პირველადი გადამუშავების კომპლექსი ახალი გორკის ნავთობგადასამუშავებელ ქარხანაში, საწარმოო გრაფიკს ერთი თვით გაუსწრეს კომბინატ „ოსოფორიტის" ამოფოთის წარმოების მეორე რიგის მშენებლებმა. მისი ამოქმედება გათვალისწინებულია ვადამდე, 5 დეკემბრისათვის. ბრძოლა ვადაზე ადრე მიღწეულ „ანგარიშვნის" სამმართველოს მშენებლებმა, რომლებმაც უკვე კარგა ხანია გაანალიზეს ბიეკალ-ამურის magistrალის დასავლეთი უბნის მშენებლობის ნახევარი წლის დავალება.

კაპიტალური მშენებლობის ტემპის დაჩქარებას ეხსნავს მიზნად ლენინგრადის 28 საწარმოს ინიციატივა, რომელიც მოიწონა სკკ ცენტრალურმა კომიტეტმა. ლენინგრადის ქარხნების, გაერთიანებების, სამეცნიერო-კვლევითი ორგანიზაციების კოლექტივებმა, რომელებიც ხაიან-შუშენსკოეს ჰიდროელექტროსადგურის მშენებლობაში მონაწილეობენ, გააერთიანეს თავიანთი მეცადინეობა, რათა შეამცირონ ბლანეტის უდიდესი ჰიდროსადგურის მშენებლობის ვადები. ასეთი თანამეგობრობის გამოცდილება სწრაფად გახდა ქვეყნის ბევრი უდიდესი მშენებლობის შეიგნის კუთვნილება.

მაგრამ მთელ რიგ მშენებლობებზე უმნიშვნელოვანესი ობიექტების ამოქმედების ვადები ირღვევა. ახლა მშენებელთა წრეში დასახულია ფიდი ამოცანა — მნიშვნელოვნად შეამცირონ ობიექტების მშენებლობის ვადები და ამით შეუქმნან ექსპლოატაციის მუშაკებს პირობები, რათა წლის გადასვლენ საექსპლოატაციოდ საწარმოო სიმძლავრეები.

ხუთწლეულის დამამთავრებელ წელს წარმატებით სრულდება პარტიის მიერ შემუშავებული სოფლის მეურნეობის განვითარების გრძელვადიანი კომპლექსური პროგრამა, მისი მატერიალურ-ტექნიკური ბაზის შექმნა.

ჩვეულებრივზე ადრე გაჩაღდა მეურნეობათა მინდვრებში ალოობა. მიწათმოქმედნი ამ გაბრიბული ალოობის დროს იჩენენ ისეთივე ენერგიასა და ორგანიზებულობას, როგორც წინა წლებში, ისწრაფვიან სწრაფად და უდანაკარგოდ ალღონ მოსავალი.

ყველგან დაუბერეს მბარი ფონის, ჟუბანისა და ზაპოროჟიეტ ოლქის მოწინავე კომბაინერთა ინიციატივას — მომკან ჩქარისნული მეთოდებით, ამასთან სამუშაოები შეასრულონ მაღალხარისხოვნად. ამის შედეგად ბევრმა მეურნეობამ და მთლიანად რაიონებმა, დაამთავრეს მკა და ლეწვა 8-10 კალენდარულ დღეში.

წარმატებით შრომობენ მეცხოველეები. მეურნეობებში იზრდება ფერმინველისა და პირუტყვის ხელადობა, გაიზარდა პროდუქციის წარმოება და სახელმწიფოსათვის ხორცის, რძისა და კვერცხის მიყიდვა.

ქვეყნის მშრომელები ისწრაფვიან დამამთავრებელ წელს არა მარტო გამოუშვან მეტი მაღალხარისხოვანი პროდუქცია, არამედ აწარმოონ იგი ნაკლები დანახარჯებითაც. ახლა ეს ამოცანა დგას თვითეული პარტიული ორგანიზაციის, თვითეული კომუნისტის, თვითეული საბჭოთა ადამიანის უყურადღების ცენტრში.

წლის პირველი ნახევრის დავალებათა წარმატებით შესრულება, სწრაფი სამუშაო რიტმი გვარწმუნებს, რომ ქვეყნის მშრომელებს მტკიცედ აქვთ გადაწყვეტილი პირნათლად დაანაღდონ დამამთავრებელი წლისა და მთლიანად ხუთწლედის გეგმები და სოციალისტური ვალდებულებები.

(სპიდსი).

ლენინური და სსრ კავშირის სახელმწიფო პრემიების კომიტეტისაგან

გაზეთ „იზვესტიის" 1973 წლის 5 იანვრის ნომერში სსრ კავშირის მინისტრთა საბჭოსთან არსებულმა მეცნიერებისა და ტექნიკის დარგის ლენინური და სსრ კავშირის სახელმწიფო პრემიების კომიტეტმა გამოაქვეყნა სსრ კავშირის 1975 წლის სახელმწიფო პრემიების მოსაპოვებლად კონკურსში მონაწილეობის მისაღებად დამტკიცებული ნაშრომების სია.

კონკურსში მონაწილეობის მიღებად დაშვებული ნაშრომის — ტრუნტის წყლების მაღალი დგონის პირობებში სარწყავ მიწებზე ტრანზიტი წესისა და დრენაჟის მეშვეობით მექანიზაციის საშუალებათა შექმნისა და დანერგვის ეკონომიური საფუძვლების დასაბუთების" თანაავტორია ჩვენი თანამემამულე ბ. მ. გამცემლიძე.

ნაშრომი წარდგენილია „სრულიზენიტოვოდხლოპოკის" მშენებლობის შუა აზიის ა. ა. სარკისოვის სახელობის სახელმწიფო საპროექტო საძიებო და საინჟინიერო-საკვლევი ინსტიტუტის მიერ.

კონკურსში მონაწილეობის მისაღებად დაშვებული ნაშრომის „რეფერატის" დუსკრიპტორული ტიპის საინფორმაციო-საძიებო სისტემების ბაზაზე სამეცნიერო-ტექნიკური ინფორმაციის დარგობრივი ავტომატიზებული სისტემა" თანაავტორია ვ. ა. რუხაძე.

ნაშრომი წარდგენილია ხელოვნურსამშენებლო, ავტომატიზაციის საშუალებათა და მართვის სისტემების სამინისტროს მიერ.

კონკურსში მონაწილეობის მისაღებად დაშვებული ნაშრომის „ტექნოლოგიური პროცესების ადაპტიური მართვის მეთოდებისა და თეორიის შემუშავება და მის ბაზაზე მილების ცხელი გაგლინვის პროცესების მართვის სისტემების შექმნა" თანაავტორები არიან ზ. ე. ყრუაშვილი და ა. ა. რურუა.

ნაშრომი წარდგენილია მართვის პრობლემებს ინსტიტუტის, ბერეზოვსკაია ალიმლოის ქარხნისა და სკკ სვერდლოვსკის სალტლეო კომიტეტის მიერ.

კონკურსში მონაწილეობის მისაღებად დაშვებული ნაშრომის „კარიერებზე ფეიქრებადი ჭაბურღლების ბურღვის ბრუნვითი ხერხის დამუშავება და ფართო დანერგვა საბალო მეურნეობაში დამცემ-საბაგიროს ნაცვლად, რამაც უზრუნველყო ბურღვის წარმადობის 4-5-ჯერ გაზრდა" თანაავტორია ტ. გ. ალიშაშვილი.

ნაშრომი წარდგენილია ო. შმიდტის სახელობის დედამიწის ფიზიკის ინსტიტუტის, სსრ კავშირის მეცნიერებათა აკადემიისა და ბურღვის ტექნიკის საკავშირო სამეცნიერო-საკვლევი ინსტიტუტის მიერ.

ᲓᲐᲛᲐᲛᲗᲐᲕᲠᲔᲑᲔᲚᲘ ᲬᲔᲚᲘ: ᲛᲐᲦᲐᲚᲘ ᲡᲐᲛᲣᲨᲐᲝ ᲠᲘᲗᲛᲘ

ᲮᲣᲗᲘ ᲗᲕᲔᲜᲐᲮᲔᲕᲐᲠᲘ ᲓᲐᲠᲩᲐ ᲛᲫᲘᲪᲠᲔ ᲮᲣᲗᲬᲚᲔᲣᲚᲘᲡ ᲓᲐᲡᲠᲣᲚᲔᲑᲐᲛᲓᲔ. ᲒᲗᲐᲒᲠᲓᲔᲑᲐ ᲓᲘᲓᲘᲐᲜᲘ ᲬᲘᲜᲘᲡ — ᲩᲕᲔᲜᲘ ᲡᲐᲑᲭᲝᲗᲐ ᲙᲐᲨᲘᲡ ᲘᲡᲢᲝᲠᲘᲘᲡ ᲙᲘᲓᲔᲕ ᲔᲠᲗᲘ ᲨᲔᲣᲪᲚᲔᲚᲘ ᲬᲚᲘᲡ ᲒᲐᲜᲛᲐᲒᲚᲝᲑᲐᲨᲘ. ᲩᲕᲔᲜᲘ ᲛᲣᲨᲐᲗᲐ ᲙᲚᲐᲡᲘ, ᲩᲕᲔᲜᲘ ᲡᲐᲑᲭᲝᲗᲐ ᲮᲐᲚᲮᲘ, ᲩᲕᲔᲜᲘ ᲙᲝᲚᲔᲥᲢᲘᲕᲘ ᲐᲛᲐᲚᲘᲐᲜᲘ ᲓᲐᲛᲐᲛᲐᲕᲠᲔᲑᲔᲚᲘ ᲬᲚᲘᲡ ᲞᲘᲠᲕᲔᲚᲘ ᲜᲐᲮᲔᲕᲠᲘᲡ ᲒᲔᲒᲛᲐ ᲓᲐ ᲡᲝᲪᲘᲐᲚᲘᲡᲢᲣᲠᲘ ᲕᲐᲚᲓᲔᲑᲣᲚᲔᲑᲐᲜᲘ ᲐᲮᲐᲚᲘ ᲞᲐᲠᲢᲘᲘᲡ ᲪᲠᲣᲚᲘ ᲙᲝᲜᲤᲚᲘᲥᲢᲘᲡ ᲞᲘᲠᲝᲑᲘᲗ ᲓᲐᲡᲠᲣᲚᲔᲑᲣᲚᲘ ᲬᲚᲘᲡ ᲞᲘᲠᲕᲔᲚᲘ ᲜᲐᲮᲔᲕᲠᲘᲡ ᲒᲔᲒᲛᲐ ᲓᲐ ᲡᲝᲪᲘᲐᲚᲘᲡᲢᲣᲠᲘ ᲕᲐᲚᲓᲔᲑᲣᲚᲔᲑᲐᲜᲘ.

ᲩᲕᲔᲜ, ᲘᲡᲔᲕᲔ ᲠᲝ�გᲝᲠᲪ ᲛᲗᲔᲚᲘ ᲡᲐᲑᲭᲝᲗᲐ ᲮᲐᲚᲮᲘ, ᲒᲐᲑᲠᲬᲔᲗ, ᲠᲝᲛᲐ ᲬᲐᲠᲛᲐᲢᲔᲑᲘᲗ ᲒᲐᲜᲘᲮᲝᲠᲪᲘᲔᲚᲓᲐ ᲨᲔᲣᲪᲚᲔᲚᲘ ᲡᲙᲙ XXIV ᲧᲠᲘᲚᲝᲑᲘᲡ ᲒᲐᲛᲝᲬᲕᲔᲣᲚᲘ ᲓᲐᲕᲐᲚᲔᲑᲔᲑᲘ. ᲩᲕᲔᲜᲘ ᲥᲕᲔᲧᲜᲘᲡ ᲛᲠᲔᲜᲐᲮᲔᲕᲐᲠᲘ ᲒᲔᲒᲛᲐ ᲓᲐᲛᲐᲙᲛᲐᲧᲝᲤᲘᲚᲘᲐ ᲛᲝᲠᲬᲛᲣᲜᲔᲑᲘᲗ, ᲠᲝᲛ ᲬᲐᲠᲛᲐᲢᲔᲑᲘᲗ ᲒᲐᲜᲘᲮᲝᲠᲪᲘᲔᲚᲓᲐ ᲨᲔᲣᲪᲚᲔᲚᲘ ᲡᲙᲙ XXIV ᲧᲠᲘᲚᲝᲑᲘᲡ ᲘᲡᲢᲝᲠᲘᲣᲚᲘ ᲒᲐᲓᲐᲬᲧᲕᲔᲢᲘᲚᲔᲑᲔᲑᲘ.

ᲩᲕᲔᲜ ᲡᲐᲣᲙᲔᲗᲔᲡᲝ ᲒᲕᲥᲕᲡ ᲓᲐᲛᲐᲛᲐᲕᲠᲔᲑᲔᲚᲘ ᲬᲚᲘᲡ ᲞᲘᲠᲕᲔᲚᲘ ᲜᲐᲮᲔᲕᲠᲘᲡ ᲒᲔᲒᲛᲐ ᲓᲐ ᲡᲝᲪᲘᲐᲚᲘᲡᲢᲣᲠᲘ ᲕᲐᲚᲓᲔᲑᲣᲚᲔᲑᲐᲜᲘ

ᲛᲣᲨᲐᲗᲐ, ᲡᲝᲤᲚᲘᲡ ᲛᲔᲣᲠᲜᲔᲝᲑᲘᲡ ᲛᲨᲠᲝᲛᲔᲚᲗᲐ, ᲘᲜᲟᲘᲜᲔᲠᲗᲐ ᲓᲐ ᲢᲔᲥᲜᲘᲙᲣᲠᲘ ᲛᲣᲨᲐᲙᲔᲑᲘᲡ ᲨᲠᲝᲛᲘᲗᲘ ᲐᲥᲢᲘᲕᲝᲑᲐ, ᲨᲔᲛᲝᲥᲛᲔᲓᲔᲑᲘᲗᲘ ᲘᲜᲘᲪᲘᲐᲢᲘᲕᲐ ᲮᲣᲗᲬᲚᲔᲣᲚᲘᲡ ᲓᲐᲛᲐᲛᲐᲕᲠᲔᲑᲔᲚᲘ ᲬᲚᲘᲡ ᲓᲐᲡᲐᲮᲣᲚᲘ ᲛᲘᲖᲜᲘᲡ ᲒᲐᲜᲮᲝᲠᲪᲘᲔᲚᲔᲑᲐ ᲓᲘᲓᲘ ᲛᲣᲨᲐᲝᲑᲐ, ᲛᲝᲰᲒᲠᲔᲑᲣᲚᲘᲐ ᲡᲠᲣᲚᲘ ᲙᲚᲐᲡᲘᲡ ᲓᲐᲛᲐᲛᲐᲕᲠᲔᲑᲔᲚᲘ ᲬᲚᲘᲡ ᲞᲘᲠᲕᲔᲚᲘ ᲜᲐᲮᲔᲕᲠᲘᲡ ᲒᲔᲒᲛᲐ ᲓᲐ ᲡᲝᲪᲘᲐᲚᲘᲡᲢᲣᲠᲘ ᲕᲐᲚᲓᲔᲑᲣᲚᲔᲑᲐᲜᲘ.

ᲐᲮᲐᲚᲘ ᲛᲝᲛᲮᲝᲛᲔᲑᲔᲚᲘ ᲕᲐᲚᲓᲔᲑᲣᲚᲔᲑᲐᲜᲘ, ᲠᲝᲛᲚᲔᲑᲘᲪ ᲘᲙᲘᲡᲠᲔᲑᲔᲗ ᲡᲘᲜᲯᲚᲔᲚᲘᲡ ᲓᲐᲡᲠᲣᲚᲔᲑᲐᲛᲓᲔ. ᲒᲗᲐᲒᲠᲓᲔᲑᲐ ᲨᲔᲡᲐᲡᲠᲣᲚᲔᲑᲘ ᲐᲠᲘᲡ ᲞᲐᲠᲢᲘᲘᲡ ᲪᲠᲣᲚᲘ ᲙᲝᲜᲤᲚᲘᲥᲢᲘᲡ ᲞᲘᲠᲝᲑᲘᲗ ᲓᲐᲡᲠᲣᲚᲔᲑᲣᲚᲘ ᲬᲚᲘᲡ ᲞᲘᲠᲕᲔᲚᲘ ᲜᲐᲮᲔᲕᲠᲘᲡ ᲒᲔᲒᲛᲐ ᲓᲐ ᲡᲝᲪᲘᲐᲚᲘᲡᲢᲣᲠᲘ ᲕᲐᲚᲓᲔᲑᲣᲚᲔᲑᲐᲜᲘ.

ᲡᲙᲙ XXV ᲧᲠᲘᲚᲝᲑᲘᲡ ᲞᲐᲢᲘᲕᲡᲪᲔᲛᲐᲓ

ᲠᲔᲠᲝᲠᲢᲘᲜᲒᲘ

[illegible] 1980 წელს [illegible] ელექტრონულ ქუბებს, 1980 წლისათვის თვითეულ მთვანაზე მივიღებთ თხუთმეტ გოქს. ყოველწლიურად თვითეულ ქუბზე ვაწარმოებთ სულ ცოტა ერთ ტონა ხორცს. გადაწყვეტილია გვაქვს ცხვრის სულადობა გავზარდოთ 10 ათასამდე, მათ შორის ნერბის — შვიდი ათასამდე.

1980 წლისათვის ყოველ 100 ნერბზე მიღებული 95 ბატკანი. წლეულს თვითეულ ცხვარზე ბატკანის ნახარეი შეადგენს 2,4 კილოგრამს, 1980 წელს კი მივიღებთ სამ კილოგრამს.

ერთი ცენტნერი რძის წარმოებაზე დახარჯვა 1,2 ცენტნერი საკვები ერთეულია, ერთი ცენტნერი ბალახის ბორცის წარმოებაზე — 8 ცენტნერამდე საკვები ერთეული, ერთი ცენტნერი ღორის ხორცისაზე — 7, ერთი ცენტნერი ცხვრის ხორცისაზე — 8 ცენტნერი საკვები ერთეული. 1976-77 წლებში აბრეშუმის პარკის წარმოების გაზრდით 60 ცენტნერამდე, ხოლო მეათე ხუთწლედის დამლევისათვის — 65 ცენტნერამდე.

გავაუმჯობესებთ პროდუქციის ხარისხს. კერძოდ, ყურძნის შაქრიანობას გავზრდით 21-22 პროცენტამდე.

გადაწყვეტილი გვაქვს ბევრი რამ გავაკეთოთ კოლმეურნეთა კულტურულ-საყოფაცხოვრებო პირობების შემდგომი გაუმჯობესებისათვის, შრომის ნაყოფიერების გაზრდისათვის. თვითეულმა შრომისუნარიანმა კოლმეურნემ ვალდებულება იკისრა წლის განმავლობაში გამომუშავოს სულ ცოტა 230 კაციდღე. უფრო სრულად გამოვიყენებთ ტექნიკას, დიფერენციალურ შრომის ორგანიზაციის პროგრესულ ფორმებს. ტექნიკის უნარიანი გამოყენება (რეგი შეიგნება ახალი მანქანებით) საკვირაოს შეამცირებს ხელით შრომას როგორც მიწამთმოქმედებაში, ისე მეცხოველეობაში. სულ კი გადაწყვეტილი 40-42 პროცენტით გავზარდოთ შრომის ნაყოფიერების დონე.

მიმდინარე წლის დამლევისათვის ცენტრი მარცვლეულის წარმოების თვითღირებულებას შევამცირებთ 7 მანეთით, ხოლო მეათე ხუთწლეულის დამლევისათვის — 5,5 მანეთით, სიმინდისას — შესაბამისად — 12 და 3 მანეთით, მზესუმზირისას — 12 და 2,2 მანეთით, ყურძნისა — 35 და 30, რძისას — 24 და 18, ძროხის ხორცისას — 130 და 125, ღორის ხორცისას — 180 და 150, ცხვრის ხორცისას — 130 და 100, ბატულისას — 600-450 მანეთით.

წელს ვაწარმოებთ 1.472 ათასი მაგნოს პროდუქციას — ესაა ათასი მანეთით მეტს, ვიდრე მარშალ, ხოლო ამ ციფრს მეათე ხუთწლედის დამლევისათვის 3.944 ათასამდე გავზრდით. მიმდინარე წელს დამლევისათვის, რეტაბელობა შეადგენს 10-12 პროცენტს, 1980 წლის დამლევისათვის — 33-35 პროცენტს.

მაღალი ვალდებულებების შესრულება მოითხოვს დაძაბულ შრომას. ჩვენც არ დავიშურებთ ძალლონეს, რათა წარმატებით განვახორციელოთ დასახული მიზნები, გავიდეთ მოწინავე მეჯინეებზე და ამით აქტიური მონაწილეობა მივიღოთ საყოველთაო-სახალხო მოძრაობაში — ღირსეული ხელშეწყობა აღვინიშნოთ მშობლიური კომუნისტური პარტიის XXV ყრილობა. (საქინფორმი).

ᲡᲝᲤᲔᲚ ᲚᲐᲠᲐ-ᲛᲔᲓᲐᲜᲘᲡ (ᲬᲐᲚᲔᲜᲯᲘᲩᲘᲡ ᲠᲐᲘᲝᲜᲘ) ᲙᲝᲚᲛᲔᲣᲠᲜᲔᲝᲑᲐ ᲙᲐᲠᲒᲐᲮᲣᲚᲘᲐ ᲩᲐᲘᲡ ᲤᲝᲢᲝᲠᲚᲘᲗ ᲛᲔᲠᲯᲔᲠ ᲮᲣᲗᲬᲚᲔᲣᲚᲘᲡ ᲐᲜᲒᲐᲠᲘᲨᲘᲡ ᲙᲠᲔᲤᲘᲡ. ᲐᲛ ᲙᲝᲚᲛᲔᲣᲠᲜᲔᲝᲑᲘᲡ (ᲗᲐᲕᲗᲐᲯᲓᲝᲛᲐᲠᲔ Გ. ᲨᲝᲜᲘᲐ) ᲑᲔᲕᲠᲘ ᲛᲝᲠᲬᲘᲜᲐᲕᲘ ᲐᲠᲘᲡ ᲛᲘᲦᲬᲔᲣᲚᲘ ᲛᲔᲠᲯᲔᲠ ᲮᲣᲗᲘ ᲬᲚᲘᲡ ᲒᲐᲜᲛᲐᲒᲚᲝᲑᲐᲨᲘ. 7 ᲢᲝᲜᲐ ᲩᲐᲘᲡ ᲤᲝᲢᲝᲠᲚᲘᲗ ᲛᲔᲠᲯᲔᲠ ᲬᲚᲔᲣᲚᲘᲡ 8 ᲢᲝᲜᲘᲡᲗᲕᲘᲡ ᲘᲒᲘᲠᲫᲘᲡ, ᲧᲝᲕᲔᲚᲓᲦᲔᲣᲠᲐᲓ 50-70 კილოგრამ ჩაის კრეფს. ᲡᲣᲠᲐᲗᲨᲘ: ᲛᲝᲬᲘᲜᲐᲕᲘ ᲛᲔᲩᲐᲘᲡ ᲜᲐᲠᲒᲘᲖᲘᲡ ᲛᲘᲦᲔᲕᲐᲨᲘ. Გ. ᲑᲝᲒᲝᲠᲘᲐᲜᲘᲡ ᲤᲝᲢᲝ.

ᲙᲝᲝᲞᲔᲠᲐᲢᲝᲠᲔᲑᲘ ᲕᲐᲚᲨᲘ ᲐᲠᲘᲐᲜ

ᲪᲔᲪᲐᲨᲕᲘᲚᲘᲡ ᲒᲐᲛᲒᲔᲝᲑᲐᲛ ᲨᲔᲯᲐᲛᲐ ᲯᲐᲠᲩᲠᲘᲡᲘᲡ ᲓᲐ ᲡᲐᲮᲚᲗᲐᲛᲨᲝᲑᲠᲘᲡᲘᲡ ᲙᲠᲔᲑᲘᲡ ᲡᲐᲤᲐᲠᲗᲘᲡ ᲛᲘᲗᲘ 1975 ᲬᲚᲘᲡ ᲘᲕᲜᲘᲡᲘᲡ ᲑᲝᲚᲝᲡ ᲛᲘᲦᲬᲔᲣᲚᲘᲐ ᲛᲘᲜᲘᲡ ᲛᲘᲡᲘᲡᲐᲠᲗᲕᲔᲚᲘ ᲡᲐᲭᲘᲠᲝᲔᲑᲘᲗ ᲒᲐᲜᲐᲠᲒᲘᲡᲗᲕᲘᲡ ᲓᲐᲛᲐᲛᲐᲕᲠᲔᲑᲔᲚᲘ ᲡᲐᲛᲣᲨᲐᲝᲗᲐ ᲛᲘᲛᲗᲘᲗ ᲛᲘᲦᲬᲔᲣᲚᲘᲐ ᲛᲔᲢᲘ ᲛᲝᲛᲖᲐᲓᲔᲑᲣᲚᲘ ᲜᲐᲧᲘᲠᲘ ᲓᲐ ᲛᲐᲦᲐᲚᲘ ᲮᲐᲠᲘᲡᲮᲘᲡ ᲞᲠᲝᲓᲣᲥᲪᲘᲐ. ᲛᲝᲛᲖᲐᲓᲔᲑᲣᲚᲘᲐ ᲡᲐᲛᲘᲜᲘᲡᲢᲠᲝ ᲛᲘᲡᲘᲡ ᲛᲘᲛᲐᲠᲗ ᲒᲐᲛᲝᲪᲓᲘᲚᲘ ᲞᲠᲝᲒᲠᲔᲡᲘᲣᲚᲘ ᲛᲔᲗᲝᲓᲘᲗ ᲛᲣᲨᲐᲝᲑᲐ ᲓᲐ ᲛᲘᲡ ᲑᲐᲖᲘᲡᲖᲔ ᲛᲘᲦᲔᲑᲣᲚᲘ ᲨᲔᲛᲝᲥᲛᲔᲓᲔᲑᲘᲗᲘ ᲘᲜᲘᲪᲘᲐᲢᲘᲕᲔᲑᲘᲡ ᲒᲐᲛᲝᲧᲔᲜᲔᲑᲘᲗ ᲓᲐᲛᲐᲛᲐᲕᲠᲔᲑᲔᲚᲘ ᲬᲚᲘᲡ ᲞᲘᲠᲕᲔᲚᲘ ᲜᲐᲮᲔᲕᲠᲘᲡ ᲒᲔᲒᲛᲐ ᲓᲐ ᲡᲝᲪᲘᲐᲚᲘᲡᲢᲣᲠᲘ ᲕᲐᲚᲓᲔᲑᲣᲚᲔᲑᲐᲜᲘ.

ᲛᲔᲠᲥᲣᲚᲘᲡ ᲛᲔᲣᲠᲜᲔᲝᲑᲐᲨᲘ ᲛᲔᲪᲮᲝᲕᲔᲚᲝᲑᲐ ᲓᲘᲓᲘ ᲨᲠᲝᲛᲐᲢᲔᲕᲐᲓᲘ ᲓᲐ ᲠᲗᲣᲚᲘ ᲓᲐᲠᲒ

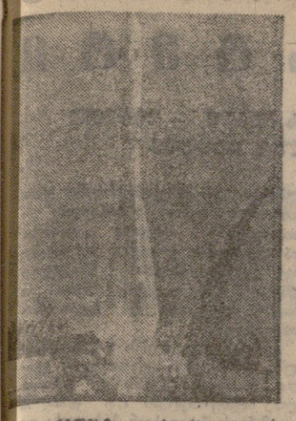

ახალი ეტაპი კოსმოსის ათვისებაში

„სოიუზ“ — „აპოლონი“

15 ივლისს. დღეს ახალი ფურცელი იწერება კოსმონავტიკაში — ორ ქვეყნის ხალხებს საბჭოთა კავშირისა და ამერიკის ხომალდები „სოიუზი“ და „აპოლონი“. ამით ისტორიაში პირველად დედამიწისირგვლივ ორბიტაზე შეიქმნება საერთაშორისო პილოტირებული კოსმოსური კომპლექსი. ამ მოვლენას მთელი კაცობრიობა ხანგრძლივითა და იმედით აღიქვამს, როდესაც მიაღწევა მშვიდობიანი მიზნით საერთაშორისო შეცნობიერულ-ტექნიკური თანამშრომლობის გზაზე გადადგმულ კონკრეტულ ნაბიჯად. ეს ფრენა პრაქტიკულად აღასტურებს ყოფილ ცენტრალური კომიტეტის გენერალური მდივნის ლეონიდ ილიჩ ბრეჟნევის სტატეტას, რომელიც ხაზგასმით აღნიშნავდა იმის საჭიროებას „რომ კოსმოსში და დედამიწაზეც ხელეწიფეს ადამიანთა მეცნიერებისა და ნიჭის შეპირაპირება ხალხთა საკეთილდღეოდ!“.

15 ივლისს ხუთი საათი. ბაიკონურის „გრეგელ მინდორზე“ აღმართულია ორმოცდაათმეტრიანი კოსმოსური გოლიათი „სოიუზ-19“ ხალხედიოტურ. მზით განათებული ოქროსფერი რაკეტა, ადამიანები ომლებიც გაფრენისათვის ემზადებიან, მოსასხურების ფირმების აკუნული ანძები და ფლაგშტოკზე წითელი დროშა — ყველაფერი საოცრად ატმოსფერულად ლამაზადაა შესრულებული.

ხასტარტი მოდგამზე საჭმიანი, ძვალი ვითარებაა, რომელიც მოწმობს აქ მომუშავე გამოძცდელებისა და სტარტელების დიდ პასუხისმგებლობას. ფრენის ხელმძღვანელებმა ახლახან მიიღეს გადაწყვეტილება: „საბაკეტო-კოსმოსური კომპლექსი ზუადაა ვაფრენისათვის. მეცხრამეტე კოსმოსური ხომალდი „სოიუზი“ სტარტს იღებს 15 საათსა და 20 წუთზე. იგი დედამიწისირგვლივ ორბიტაზე. გაიკვანძს კოსმონავტ მფრინავებს ალექსი ლეონოვსა და ვალერი კუბასოვს — „სოიუზს“ — „აპოლონის“ პროგრამით ექსპერიმენტის მონაწილეებს.

„სოიუზ-19“ ხომალდის მეთაურია ალექსი ლეონოვი დღეანდელი ფრენის შესახებ ერთ-ერთ ინტერვიუში ამბობს: „ეს ფრენა პრაქტიკულად ადასტურებს ყოფილ ცენტრალური კომიტეტის გენერალურ მდივნის ლეონიდ ილიჩ ბრეჟნევის ამ ფრენის ინიციატორია. 14 ივლისს განსაკუთრებით „ცხელოდათ“ ერონავტებსაც და კოსმონავტებსაც — რამდენიმე კვეყნის დელეგაციებმა! კოსმონავტ გამოიყენეს ამ შეხვედრათა ტრიბუნა, რათა მეგობრებთანავე ეთქვათ ერთ-ერთ ინტერვიუში ეროვნული კოსმოსური ფენომენების ბუნებისა და ადამიანის ადგილ-ადგილ ეროვნული ფენომენების ბუნებისა,

საქართველოს კურორტებზე

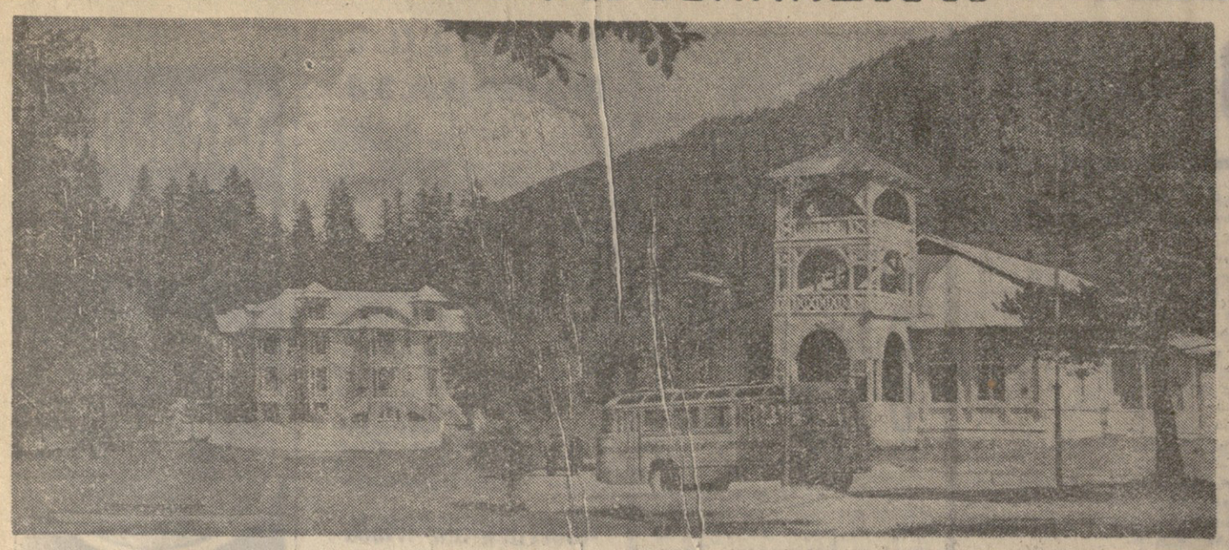

მოგრძანდით, დაისვენეთ შოვში!

„დიდებული, მომხიბლავი, ლამაზი და სასიამოვნოა შოვი“; „ჩემს სიცოცხლეში არ დამავიწყდება შოვი, იგი ზღაპრული ადგილია, ნამდვილი ხამოთხეა ქავკასიონის მთებში“; „ბევრ კურორტზე ვყოფილვარ, მაგრამ ბუნების სილამაზით დაჯილდოებული ასეთი ადგილი არსად შემხვედრია“ — ასეთი ჩანაწერებით სავსეა შოვის დასასვენებელი სახლის „მამისონის“ შთაბეჭდილებათა სქელტანიანი წიგნი.

და, მართლაც, მომხიბლავია შოვის მიდამო — მდინარე ჭანჭახის თვალწარმტაცი ხეობა, ცადაწვდენილი ბუბას მთა, ხაუკუნოვანი წიწვოვანი და ფოთლოვანი ტყე. დამსვენებელს იზიდავს კურორტის ტერიტორიაზე მოჩუხჩუხე 16 სახიგ მინერალური წყაროები, რომლებიც ნახშირმჟავა-რკინიანი წყლების ჯგუფს ეკუთვნის. მინერალური წყალი და მთის სუფთა, ოზონით მდიდარი ჰაერი შესანიშნავად კურნავს სისხლნაკლულობას, კუჭ-ნაწლავთა სხვადასხვა დაავადებას, ბრონქულ ასთმას, უხდება უმადობას. უკანასკნელად ჩატარებულმა გამოკვლევებმა ცხადყო, რომ შოვის ბუნება უებარია ჭირკვლებიანი ბავშვების განსაკურნებლად.

„მამისონის“ დასასვენებელ სახლში რა პროფესიის ადამიანებს არ შეხვდებით.

სულ უფრო ფართოვდება და კეთილმოწყობილი ხდება კურორტი, — გვეუბნება დასასვენებელი სახლის „მამისონის“ დირექტორი, საქართველოს სსრ დამსახურებული ექიმი გ. გრძელიშვილი. — წელს საცხოვრებელ კორპუსებს გაუკეთდა რემონტი, მოეწყო გაზონები, ქუჩებში დაიგო ასფალტი.

წლევანდელ საკურორტო სეზონში, რომელიც ოქტომბრამდე გაგრძელდება, 3.600 კაცი დასვენებს. მომავალში დიდი პერსპექტივებია დასახული კურორტზე შოვის განვითარებისა[illegible] ის პირველი კორპუსის [illegible] უკვე წამომართა [illegible] ითხსართული ნაგებ[illegible] არის 120-ადგილიანი [illegible]ატ, რომელსაც ცეკვ[illegible] ის გამგეობა თავისი სახ[illegible]ით აშენებს. ამ დღეებში [illegible]ინარე ჭანჭახის მარჯვენა [illegible]ბზე მოასწორეს დიდი ტერიტორია და ჩასხეს ბეტონის საფუძველი. აქ წელს დაიდგმება კოტეჯის ტიპის 10 საცხოვრებელი სახლი. რომლებიც 200 დამსვენებელს დაიტევს გაშენდება ახალი დასასვენებელი კეთილმოწყობილი უბანი. მომავალი წლის გაზაფხულზე განახლდება შვიდსართულიანი 500-ადგილიანი კეთილმოწყობილი კორპუსის მშენებლობა.

ვ. ცირეკიძე,
„კომუნისტის“ საკ. კორ.

• • •

ხურაულზე: „მამისონის“ კორპუსების ხედი.

ხ. კილაძის ფოტო.

ფუძნარში, ვაჟას გულქანთან

შეხვედრები საინტერესო ადამიანებთან

საქართველოში ალბათ ბევრმა არ იცის, რომ ულრან ტყეში, რომელიც არაგვსა და იორს შორის გაწოლილა, ერთ პატარა სოფელში, ფშაურ ქოხში ცხოვრობს ვაჟას ერთ-ერთი ქალიშვილი გულქანი. იგი სამოცდათხუთმეტი წლის სიმაღლიდან დასცქერის ქვეყანას.

ამ სოფელს ფუძნარი ჰქვია და იქ მისვლა არც ისე ადვილია. ერნალიდან ტყიან ფერდობს საცალფეხო ბილიკი მისდევს, რომელიც ჯერ სოფელ ბოდავში მიგიყვანთ და მერე ფუძნარში. ერთადერთი ტრანსპორტი, რაც აქ გამოდგება, ცხენია ანდა ადამიანის „მგლის მუხლი“. ისევ თიანეთის მხრიდან სჯობს მგზავრობა. რაიონული ცენტრიდან ფუძნარამდე ახლოც არის და თანაც შეიძლება გზის ნაწილი „კოლხოზნიკით“ გაიაროთ, მერე საჭირო ფეხით ან ცხენით მიაკელეთ წიფლის ტყეს, რომელიც ბოლოს და ბოლოს გულქანთან მიგიყვანთ.

ჩვენც სწორედ თიანეთიდან გავუდექით გზას. ავტომანქანამ ერთი ხვნეშითა და ხმაურით გაიარა ზარიეულისა და ჯიჯოთის აღმართები, ბოლოს ყველაზე მაღალ გორაკს რომ მიაღწია, გზაც გათავდა. იმუალებული ვიყავით ფეხით გაგვეგრძელებინა დაკლაკნილი ბილიკი.

სოფელი სულ ხუთი კომლია. ერთ მხარეს, ფერდობზე ძველფშაური ქოხი მოაჯირიანი სახლი დგას. ამ მხარეში ქალაქების ხმაური ვერ აღწევს, ელექტროგადამცემ ფოლადის ანძებს ჯერ არ შემოუდგამთ დევის ნაბიჯები. ასე რომ, აქაურ სახლებში არც ელექტრონათურები კაშკაშებს და არც ცისფერი ეკრანი. რადიოს ხმაურიც იშვიათია, ბოდაველი ფოსტალიონი კვირაში ერთხელ თუ მოაკითხავს სოფელს. ზაფხულში კი ხანდახან მგზავრი თუ გაივლის ბოდავიდან მომავალი, ხანდახან გზაანბეული ტურისტები მოვლენ ღამის გასათევად. გულქანის სახლის კედელზე ნახშირით აღუნიშნავთ ტურისტებს ხუთი წლის წინათ მათი აქ ყოფნა.

ეს არის და ეს. სხვა არაფერი არღვევს აქაურთა მყუდროებას. საცალფეხო ბილიკმა პირჩაშავებული ტყიდან, ტრიალ მინდორზე გადმოვიყვანა, გაღმა ფერდობზე სახლის აივანზე ორი ქალი იჯდა, მზის გულზე თბებოდნენ.

სახლს რომ მივუახლოვდით, ბუჩქებიდან ჭახჭახით აიმალნენ შაშვები და მახლობელ თხილნარს შეესივნენ. ქალებმა ალბათ იფრძნეს, უცხო სტუმრები რომ მოდიოდნენ, თორემ ამ შაშვებს რაღა დაფრთხობდაო, სტუმარი ხომ ღვთისაო... თუმცა ჩვენი მეგზურები, თიანეთის რაიონული გაზეთის რედაქტორი ალექსი ობგაიძე და ამ სტრიქონების ერთი ავტორთაგანი კარგად იცნობდნენ გულქანს და ამიტომაც ჯერ მას მივესალმეთ, შემდეგ მისი სტუმარი, ახალგაზრდა ფშაველი ქალი ფიფო ბოდაველი გავიცანით, რომელიც თურმე ხშირად მოდის აქ: — ჩამოვალ ხოლმე დავათვალიერო, ე ქალი, ცოცხალია თუ არაო.

გაუხარდა გულქანს ჩვენი სტუმრობა, აივანზე მიგვიპატიჟა, ამბები გამოგვკითხა ქვეყნისა, მერე დიდხანს ეძებდა ძველ კიდობანში ყიპიტაურს. ჯაკალი გამოგვიტანა, გაერთობითით. მერე თვითონაც მოხსნა თავი მოგონებათა გუდას. გავეხსენეთ დიდი მწერლის ნათქვამი, რომ ბავშვობის მოგონებები ვარსკვლავებით მოჭედილი ცაა. ციმციმებს ამ ცაზე უთვალავი ოქროს წერტილი — ზოგი კაშკაშა, ზოგი ფერმიხდილი, ზოგი ახლოს, ზოგი შორს, მაგრამ ყველა ერთნაირად მიუწვდომელი, ყოველ აღერსით გვიხმობს და გვიზიდავს. ბავშვურ მოგონებებს თანმიმდევრობა არ გააჩნია. რა იყო ადრე, რა შემდგომ — განა სულერთი არ არის? ხომ იყო და ელავს ეს ვარსკვლავი ჩვენგან შორს, სადღაც ცის დასალეოში... როგორი კმაყოფილი დავრჩით, რომ იმ დღეს ვიხილეთ გულქანის ბავშვობისა და ყმაწვილქალობის მოგონებათა ცის ნაწილი, რომელიც უმთავრესად მისი მამის, დიდი ვაჟას პიროვნებასთან არის დაკავშირებული. გულქანს ვუგულერდით, როგორც საოცრებას, და მარტო იმიტომ კი არა, რომ იგი ვაჟას სისხლი და ხორცია, არამედ იმიტომაც, რომ თურმე ძალიან ჰგავს მამას.

გულქანი მარტოდმარტო ცხოვრობს ძველისძველ ქოხში. ორი წლის წინთელ ჩექმასაც გიყიდი და „ბუზიკასაცო“.

კიდევ გაიხსენა გულქანმა: გაჯაფულზე, ხვნის დროს, მეხრეობა არ ამცდებოდა, ვაჟა კი გუთნისდედა იყო. გუთანს ხელს რომ მოკიდებდა, ხარებს შესძახებდა (ასეაც ყურში მიდგას მისი ხმა): ჰაეამო ლილა, ჰო ჯვარელ! დაადგი ფეხი გუთანს, გაუჯავდი, გოგო, წინა ხარებს... ახე ვხნავლით დილიდან დაღამებამდე, მაგრამ ეულეესის წვრილ ხასიათზე მოვიდოდა, მიაგდებდა გუთანს. და მაშინვე შინისკენ წამოიდოდა ხმაამოუღებლად...

ეტყობა გულქანს მერცხლები უყვარს. აივანზე კარებთან მათი ბუდეა. მეორე ოთახშიც ბუდეებია ჭედლის კუთხეში. გაგვიკვირდა ოთახში მერცხლები როგორ შეფრინდებიან მეთქი. სახლის პატრონმა დამშვიდა თქვა: — აბა, რა შეუშლის ხელს ბუდრაჭებს, ფანჯარა ხომ გატეხილიაო.

შემდეგ უბის წიგნაკში. არათანამიმდევრულად ვწერდით, ისე, როგორც დიასახლისი გვიამბობდა. 1961 წელს გეორგი ლეონიძემ წამოიყვანა თბილისსა, კიდევაც უნდა წავეყვანე, მაგრამ მამკვდარა ბეჩავი. მთაწმინდა რა არი, რამდენი ხანია არ ვიცი. მართალია, მიეჩარა, მაგრამ გაჯირვებაში უნდა ვიცხოვრო. თავისებურად მდიდარიც ვარ, ერთი ფურდეო მყავ, ერთი ბოჩოლა, ერთი ცხვარი და ერთიც ბატკანი. მწყემსი როდი სჭირდებათ, მთელი დღე დადიან მინდორში, ტყეში, ბალახს მიირთმევენ და სადამოთი თვითონვე ბრუნდებიან შინ. ეგრე რო არ იყოს, სადა მაქვს მაგათი თავი. შეწუხებთ არავის ვაწუხებ, პენსიაცა მაქვს, ეინვალის სასოფლო საბჭოს თავმჯდომარეს უთქვამს, გულქანის კარზე მისული არავინ გნახოთ გადასახადებზეო.

მერე საუბარში ფიფო ჩაერია: — გულქანი მამასა ჰგავ, მაგას ვერ გაჯანსაღებავთ, ჩვენ ჭაკუაზე ვერ წავიყვანთ, უნდა მარტოდმარტო ყოფნა და არის კიდეც.

გულქანმა სახეზე დაღონება რომ შეეკვეტყო, თითო ჭიქა „ეშმაკის ნაორთქლარი“ მოკვარვინა, ვაჟას მოსაგონარი დაგვალევინა და ოთახიდან გარმონი გამოიტანა, ჩამოჯდა და ძველებური ფშაური საცეკვაო დაუკრა, თანაც ეცინებოდა: როცა სვავდა მომაწყენა, ავიღებ და გაგუვეკ, ფანდურიც თავით მიძეკ...

არა, მთლად ეული როდია რაზიკაშვილის ქალი. ამასწინათ ეკ[illegible]ბოტელი პიონერები სწვეივან, სახლი დაუთვალეთ, ეზო-გარემო მოუწესრიგებიათ, გახარებულ მოხუცს ბავშვებისათვის უამბნია ვაჟას ამბავი, მამისა და თავისი ლექსებიც უთქვამს, პირადი „არქივიც“ უჩვენებია. ახლა ტკბილად იგონებს ბავშვების სტუმრობას, ნატრობს მათს ნახვას.

გულქანს ორი წელიწადი უსწავლია ჩარგალში, ბაჩანასთან, ახლაც ზუსტად ახსოვს მაშინდელი გაკვეთილები.

გაგვიტკბა ფუძნარში ყოფნა, მაგრამ მწე მთებს გადადგა ისალბოდა, მალე სიბნელე ჩამოდგებოდა ისევდაც ჩაბნელებულ ტყეში. უნდა ავმდგარიყავით, რომ მოულოდნელად შორეული აფეთქების ხმა გაისმა. გულქანმა იცის, ეინვალის ჰიდროშენგენლები უტევდნენ კლდეთა სიჯიუტეს, რომლებიც, ვაჟას თქმისა არ იყოს, საუკუნეთა მანძილზე იდგნენ და ელოდნენ. უსაზღვრო იყო მათი მოლოდინი.

დავადექით თიანეთის ბილიკს, არ ფიქრობდით, რაღაც უკან გვეწევდა, გვესმოდა ნაღვლიანი სიტყვები — მთაწმინდა რა არი, რამდენი ხანია არ ვიცი... ერთხელ კიდევ გავხედეთ სოფელს, რომლის ერთ მხარეს მარტოდ იდგა ძველფშაური აივნიანი სახლი...

თ. თარიმანი,
„ახალი თიანეთის“ რედაქციის განყოფილების გამგე.

ა. თოდაძე,
„კომუნისტის“ საკ. კორ.

ფართოვდება ნიგნის ვაჭრობის ქსელი

სოხუმი. (საკ. კორ.). უკანასკნელი ათი წლის მანძილზე „ფიზიწიგნვაჭრობის“ სისტემაში საერთო საკონელარუნვის გეგმა 216 პროცენტით გაიზარდა, მაგრამ მიუხედავად ამისა, არ გადიდებულა მისი ტექნიკური ბაზა. უფრო მეტიც, არსებული სავაჭრო ობიექტები ხანგრძლივი ექსპლოატაციის შედეგად სრულიად შეუფერებელი გახდა თანამედროვე მოთხოვნებისათვის.

და აი ამ ნაკლოვანებათა აღსაკვეთად უკანასკნელ ხანებში ბევრი რამ გაკეთდა. ასე, მაგალითად, „აფიზიწიგნვაჭრობის“ ხელმძღვანელობის (დირექტორი გ. შალავა) ინიციატივით და ადგილობრივი პარტიული, საბჭოთა ორგანოების დახმარებით განახლდა, რეკონსტრუქცია გაუკეთდა და თანამედროვე მოწყობილობით აღიჭურვა სოხუმის № 2 და № 8 წიგნის მაღაზიები, ახალი მაღაზია და ბაზა გაიხსნა ლენინის პლატაზე, რეკონსტრუქრებული ია წიგნის მაღაზიები ტყვარჩელში, ოჩამჩირეში.

ამ დღეებში სოხუმის წიგნის მოყვარულებმა მშვიდობის პროსპექტზე მიიღეს ახალი, ორსართულიანი კეთილმოწყობილი მაღაზია „საუნჯე“.

ი. გობეჩია.

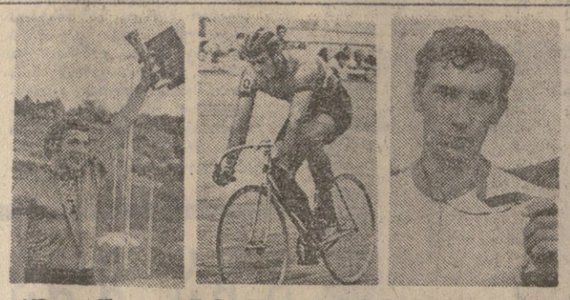

უკანასკნელ ჩემპიონებს დღეს გავიცნობთ

ორი ფინალი

დასასრულს უახლოვდება სასპორტაციადო ტურნირი ხატრეკო ველორბოლაში. მედლების უკანასკნელი 2 კომპლექტი დღეს განაწილდება. ველოდრომზე ვიხილავთ ტანდემით სპრინტერული რბოლისა და 4 კილომეტრზე გამოდევნებით გუნდური რბოლის ფინალებს.

სპორტაციადიდან სპორტაციადამდე, მხედველობაში გვაქვს უკანასკნელი 4 წელიწადი, ბევრად გაიზარდა ველომბოლთა სპორტული მაჩვენებლები. ავიღოთ თუნდაც 4 კილომეტრზე გამოდევნებით გუნდური რბოლა. აქ შედეგები ბევრად უკეთესია, ვიდრე წინა სპარტაციადის რეკორდი.

უნდა გვნახათ, რაოდენ მიმზიდველი იყო სპრინტერთა პაექრობა ოქროს, ვერცხლისა და ბრინჯაოს მოდლებისათვის. აქ ჩემპიონის გამოსავლენლად საჭირო ხდება არა ორი, როგორც ეს არც თუ იშვიათად ხდება, არამედ სამი რბოლის გამართვა.

მაყურებლები ინტერესით ადევნებდნენ თვალს გამოდევნებით გუნდურ რბოლას 4 კილომეტრზე. სტარტზე გამოვიდა 16 კოლექტივი, რომელთა შორის იყო საქართველოს ნაკრებიც. ჩვენი ველომბოლების (ვ. ივანოვი, ვ. ფეტისოვი, ნ. პანკრატოვი, ჰ. სტეფანკო) შედეგი — 4.32.07 ვუდი არ იყო, მაგრამ ისინი ვერ მოხვდნენ მეოთხედფინალში, ე. ი. 8 უძლიერესთა შორის და მეცხრე ადგილი დაიკავეს. მეოთხედფინალში გავიდნენ — მოსკოვის, ლატვიის, რსფსრ-ის, მოლდავეთის, „ყაზახეთის, უკრაინის, ბელორუსიისა და უზბეკეთის გუნდები.

გუშინ ორ მთავარ ასპარეზობასთან გვქონდა საქმე, იქ იყო გუნდური რბოლა გამოდევნებით 4 კილომეტრზე — მეოთხედფინალები და სპრინტერული რბოლა ტანდემით.

პირველ სასრობაში 8 უძლიერესი კოლექტივი იბრძოდა მეოთხედფინალიდან ნახევარფინალში გასვლისათვის. დასაწყისში ერთმანეთს შეხვდნენ მოლდავეთისა და ყაზახეთის ნაკრები კოლექტივები. უკეთესი დრო — 4.26,46 აჩვენა ყაზახეთის გუნდმა და ნახევარფინალის „საუნური მოიპოვა. მეორე რბოლაში უკრაინელებმა სძლიეს რსფსრ-ის გუნდს, მესამეში — ლატვიელებმა — ბელორუსიის ნაკრებს, ხოლო მეოთხეში — მოსკოველებმა — უზბეკეთის გუნდს.

ამრიგად. გარდა ყაზახეთისა ნახევარფინალში გამოვლენ უკრაინის, ლატვიისა და მოსკოვის გუნდები.

სპრინტერული რბოლა ტანდემით სატრეკო ველორბოლის ერთ-ერთი მიმზიდველი სახეობაა. ამ შეჯიბრებას რამდენიმე ეტაპი აქვნდა. მეტოქეები იბრძოდნენ მეოთხედფინალში გასვლისათვის. ეს უფლება მოიპოვეს ლენინგრადის, მოლდავეთის, რსფსრ-ის, ყაზახეთის ორმა და უკრაინის გუნდებმა. დარჩენილი 2 საგუნურისათვის მოეწყო ორეული ბრძოლა. ფინალში პაექრობა აქნდათ უზბეკეთის, ლატვიისა და რსფსრ-ის მეორე გუნდს, აგრეთვე საქართველოსა და სომხეთის ველომბრძოლებს. პირველ ფინალში გამარჯვებული გამოავლინა ფოტოფინიშმა. წარმატება რსფსრ-ის გუნდს ხვდა. მეორე ფინალში ბრძოლა საქართველოს ველომბრძოლებს — ი. ქასერელიშვილსა და ნ. ივანოვის უმირაკუსობით წარმართა და მათივე გამარჯვებით დამთავრდა. ჩვენი ველომბრძოლები მეოთხედფინალში გავიდნენ და უკვე ჩასათვლელ ქულებს მიიღებენ.

ვ. ბაბელია.

• • •

სპარტაკიადის ჩემპიონები ხატრეკო ველორბოლაში. მარცხნიდან — ე. რაპი (მოსკოვი, გიტი 1 კილომეტრზე ადგილიდან), ა. იაბლუნოვსკი (მოლდავეთი, სპრინტერული რბოლა), ა. პეროვი (რსფსრ, ინდივიდ. რბოლა გამოდევნებით 4 კილომეტრზე).

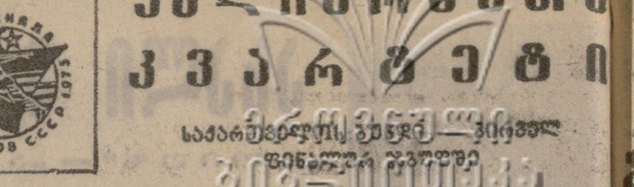

უძლიერესთა კვარტეტი

საქართველოს გუნდი — პირველ ფინალურ ეტაპზე

ტალინში „დინამოსა“ და „ჯელევის“ კორტებზე მიმდინარეობს სასპორტაციადო ტურნირი ჩოგბურთში. ოკვე დამთავრდა შეხვედრები ქვეჯგუფებში.

მწვავე ბრძოლით გამოირჩეოდა მესამე ტურის შეხვედრა საქართველოსა და ბელორუსიის ნაკრებთა შორის. გამარჯვეს ჩვენი რეპუბლიკის წარმომადგენლებმა 6:4.

ამრიგად, პირველ ფინალურ ჯგუფში გავიდნენ მოსკოვის, უკრაინის, ესტონეთისა და საქართველოს გუნდები. აქ ნახევარფინალში ერთმანეთს შეხვდებიან მოსკოვისა და საქართველოს, ბერეთვე უკრაინისა და ესტონეთის გუნდები. შესაბამისი ადგილებისათვის სპორტულ დავა ეკნებათ ლენინგრადისა და რსფსრ, ლატვიისა და ბელორუსიის გუნდებს.

გუშინ მოსკოველებმა ნახევარფინალში დაამარცხეს საქართველოს გუნდი 7:1, უკრაინელებმა — ესტონელი ჩოგბურთელები 7:5. ფინალში ერთმანეთს შეხვდებიან მოსკოვისა და უკრაინის გუნდები.

ვინ გავა ფინალში?

გუშინ სპარტაკიადის კიევის პარკ-ცენტრიდან გვაცნობენ:

საქართველოს კალათბურთელ ვაჟთა გუნდმა, რომელიც მესამე ჯგუფში გამოდის ტურნირი თითო მოგებით და წაგებით დაიწყო. ამითომ მომდევნო მატჩს ლატვიის ნაკრებთან არსებითი მნიშვნელობა ჰქონდა. ამჯერად საქართველოს კალათბურთელები ადგილობრივ იბრძოდნენ და „აიმარჯვეს 16 ქულის სხვაობით 95:79.

15 ივლისისათვის პირველ ქვეჯგუფში ორ-ორი გამარჯვებით ლიდერობას ინარრუნებდნენ მოსკოვისა და ლენინგრადის გუნდები, რომელებსაც პირველ ფინალურ ჯგუფში მოხვედრის კარგი შესაძლებლობა აქვთ, ასევეა მდგომარეობა მეორე ქვეჯგუფში. აქ ლიდერები არიან უკრაინისა და ლიტვის გუნდები, რაც შეეხება მესამე ქვეჯგუფს. აქ მდგომარეობა შედარებით უფრო რთულია. იმისათვის, რომ საქართველოს გუნდი ფინალში მოხვედრა, ჯერიოა ორივე თამაში მოიგოს და ტაჯიკეთის გუნდთან მოიგოს. დიდი მნიშვნელობა აქვს იმასაც, თუ როგორ დამთავრებენ ერთმანეთს შეხვედრას ესტონეთისა და ლატვიის გუნდები.

კიევი ემზადება სხენოსნებს

კიევი. 15 ივლისი. საქართველოს სპორტკომიტეტის მთავარმა მწვრთნელმა რ. მანჩაშვილმა ტელეფონით გვაცნობა: უკრაინის დროდაფლაქში 5 დღეს ვრძელდებოდა სასპორტაციადო ტურნირი ცხენოსნობაში. ისევე როგორც სპორტის ბევრ სხვა ხეობაში. აქაც უძლიერესი იყვნენ რსფსრ-ის წარმომადგენლები, რომლებმაც 294 ქულა მოაგროვეს.

ეი დანარჩენი გუნდების სატურნირო შედეგები ცხენოსნობაში: უკრაინა — 182 ქულა, მოსკოვი — 170, ეზბეკეთი — 98, მოლდავეთი — 74, ყაზახეთი — 62, ლენინგრადი — 54, ბელორუსია — 36, ყირგიზეთი — 34, ესტონეთი — 20, საქართველო — 18, სომხეთი — 16, ლიტვა — 12, აზერბაიჯანი — 8. ლატვიის, ტაჯიკეთისა და თურქმენეთის გუნდებს არც ერთი ქულა არ მიუღიათ.

სსრ კავშირის თასზე

ფეხბურთი თბილისელთა მე-11 ნახევარფინალი

ბრძოლა საბჭოთა ფეხბურთის ერთ-ერთი ყველაზე სანატრელ ფინალისათვის — ბროლისა და ვერცხლის თასისათვის, რომელიც წელს 34-ჯერ თამამდება, გადამწყვეტ ფაზაში შევიდა. მხოლოდ ოთხი გუნდი შემორჩა ამ პრიზის საინტერესოდ დამაბულ ასპარეზობას — „ზენარი“, ცსკა, „არარატი“ და თბილისის „დინამო“.

მეთერთმეტეჯერ გამოვლენ დღეს ქართველი ფეხბურთელები საკავშირო თასის ნახევარფინალში. შეგახსენებთ, რომ აქ დინამოელებს წარმატებათა და წარუმატებლობათა თანაბარი მაჩვენებელი აქვთ — ხუთ-ხუთი.

„არარატს“ ნახევარფინალში სამჯერ აქვს ნათამაშევი — ორი გამარჯვება, ერთი წაგება. ამასთან, იგი თასის 1973 წლის მფლობელია.

თასისათვის ბრძოლაში თბილისელ და ერევნელ ფეხბურთელთა ოთხი შეხვედრიდან სამი დინამოელებმა გამარჯვებით დამთავრდა, ხოლო ერთი შეხვედრა — ფრედ.

დღევანდელ შეხვედრას სჯის ლენინგრადელ არბიტრთა ბრიგადა სკაკავშორი კატეგორიის მსაჯის ანატოლი ივანოვის ხელმძღვანელობით.

ერევნიდან მატჩის რეპორტაჟს გადაიცემენ. იქნება საქართველოს ტელევიზიით 19 საათსა და 30 წუთზე.

დღევანდელ ვორონეჟელოვგრადში გამართება მეორე ნახევარფინალი „ზარიასა“ და ცსკა-ს შორის, ვორონეჟელოვგრადელები მანამდე მხოლოდ ერთხელ გამოვიდნენ ნახევარფინალში, თასის ოთხზის მფლობელები — არმიელები. ეი 13-ჯერ. სიინტერესოა, რომ თასისათვის ბრძოლაში ეს გუნდები ერთმანეთს ჯერ არ შეხვედრიან. ცენტრალური ტელევიზია აუწყობს ამ მატჩის მეორე ნახევრის რეპორტაჟს 21 საათიდან თბილისის დროით.

რამდენიმე სტრიქონით

ფარიკაობა. საბჭოთა სპორტსმენმა ვლადიმერ ნაზლიმოვმა ბუდაპეშტში მსოფლიოს ჩემპიონობა მოიპოვა ხმლით ბრძოლაში. მეორე ადგილზე გამოვიდა პოლონელი იაცეკ ბერკოვსკი. მესამეზე — უნგარელი პეტერ მაროტი. შეჯიბრებას ლიდერობს საბჭოთა ნაკრები, რომელსაც ორი შანსი აქვს მოიპოვოს „ერთვნებათა დიდი პრიზი“.

ავტოსპორტი. საბჭოთა ნაკრებმა გაიმარჯვა პოლონეთის გზებზე გამართულ 35-ე საერთაშორისო ავტორალეში. პირველ ადგილზე „ლადა“ — ეკიპაჟი ა. ბალანინ — ბ. ბალანინ. ეკიპაჟ ა. ბალანინ — ბ