პროლეტარეებო ყველა ქვეყნისა, შეერთდით!

კომუნისტი

1975 შაბათი 24 მაისი № 121 (16247) ფასი 2 კაპ. 1975

საქართველოს კომუნისტური პარტიის ცენტრალური კომიტეტის, საქართველოს სსრ უმაღლესი საბჭოს და საქართველოს სსრ მინისტრთა საბჭოს ორგანო

КОМУНИСТИ — ОРГАН ЦК КП ГРУЗИИ, ВЕРХОВНОГО СОВЕТА ГРУЗИНСКОЙ ССР И СОВЕТА МИНИСТРОВ ГРУЗИНСКОЙ ССР

გაზეთი გამოდის 1920 წლის 3 თებერვლიდან

დეპუტატობის კანდიდატები

ჭიათურის მარგანეცის ტრესტის ახალი ითხვიხის მაღაროში ხუთი წელია მბურღავად მუშაობს ვიტალი გელაშვილი. მან ჯერ კიდევ შარშან, ნოემბერში პირადი ხუთწლიანი გეგმა გადაჭარბებით გაანადღა.

კომუნისტური შრომის დამკვრელი ვ. გელაშვილი დიდგა სკკპ XXV ყრილობის აღსანიშნავ შრომითს ვახტზე და ყოველდღიურად გეგმის ვადამეტებით ცვლაში 80 ტონა მარგანეცს იღებს.

მონდომებულმა, შრომისმოყვარე მაღაროელმა ყველას სიყვარული და ნდობა დაიმსახურა. იგი საქართველოს სსრ უმაღლესი საბჭოს დეპუტატობის კანდიდატად დაასახელეს.

სურათზე: ვ. გელაშვილი.

ა. მაკავარიანის ფოტო (საქინფორმის ფოტოქრონიკა).

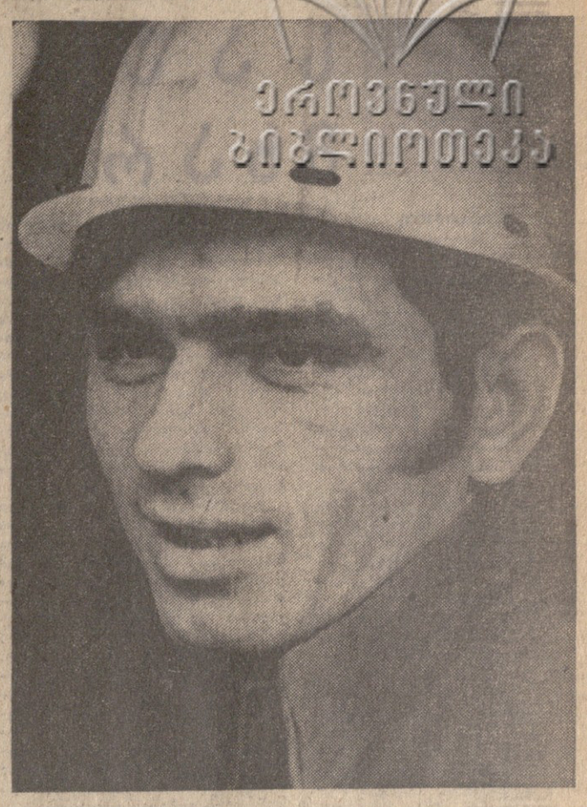

საქართველოს კომპარტიის ცენტრალური კომიტეტისაგან

მეცხოველეობა საქართველოს სასოფლო-სამეურნეო წარმოების ჩამორჩენილი დარგია. რესპუბლიკას ერთ-ერთი უკანასკნელი ადგილი უჭირავს ჩვენს ქვეყანაში პირუტყვიხა და ფრინველის პროდუქტიულობით, რისთვისაც სკკპ XXIV ყრილობაზე საქართველოს პარტიული ორგანიზაცია სამართლიანად გააკრიტიკეს.

ახლა ხორციელდება დიდი მუშაობა, რომელიც მიზნად ისახავს ამ საარსებო მნიშვნელობის დარგის ინტენსიფიკაციას, მზადდება ბაზა სამრეწველო საფუძველზე მეცხოველეობის გადაყვანისათვის. ამასთან დაკავშირებით მიღებულია გადაწყვეტილება, რომ 1975 წლის ივლისის მეორე ნახევარში მოწვეულ იქნას საქართველოს კომპარტიის ცენტრალური კომიტეტის მორიგი XVII პლენუმი შემდეგი დღის წესრიგით: „რესპუბლიკის პარტიულ ორგანიზაციათა ამოცანები საქართველოს სსრ საზოგადოებრივი მეცხოველეობის შემდგომ განვითარებაში სკკპ XXIV ყრილობისა და სკკპ ცენტრალური კომიტეტის მომდევნო პლენუმების გადაწყვეტილებათა მიხედვით“.

საქართველოს კომპარტიის ცენტრალური კომიტეტი მოუწოდებს რესპუბლიკის კოლმეურნეებს, საბჭოთა მეურნეობების მუშებს, სპეციალისტებს, მეცნიერებს, სოფლისა და ქალაქის მცხოვრებლებს მონაწილეობა მიიღონ საზოგადოებრივი მეცხოველეობის მდგომარეობისა და შემდგომი განვითარების პრობლემების განხილვაში და თავიანთი შენიშვნები, რჩევა, წინადადებები გაუგზავნონ რესპუბლიკური გაზეთების რედაქციებსა და საქართველოს კომპარტიის ცენტრალური კომიტეტის სოფლის მეურნეობის განყოფილებას.

საქართველოს კომპარტიის ცენტრალურ კომიტეტს მიაჩნია, რომ მეცხოველეობის შემდგომი განვითარების, მისი პროდუქტიულობის ამაღლების საკითხების განხილვაში ფართო საზოგადოებრიობის აქტიური მონაწილეობა დაეხმარება საქართველოს კომპარტიის ცენტრალური კომიტეტის პლენუმს განსაზღვროს ამოცანები და შეიმუშაოს მეცნიერული პროგრამა მეათე ხუთწლედში ხორცის, რძის, კვერცხისა და მატყლის წარმოების მკვეთრი გადიდებისათვის.

ხალხის ნდობა

საქართველოს სსრ უმაღლესი საბჭოს არჩევნების საოლქო საარჩევნო კომისიები განაგრძობენ რესპუბლიკის სახელმწიფო ხელისუფლების უმაღლესი ორგანოს დეპუტატობის კანდიდატთა რეგისტრაციას, რომლებიც დასახელებულნი არიან სამრეწველო საწარმოებში, კოლმეურნეობებსა და საბჭოთა მეურნეობებში, სამეცნიერო დაწესებულებებსა და სასწავლებლებში გამართულ საერთო კრებებზე.

საქართველოს სსრ უმაღლესი საბჭოს არჩევნების ქალაქ თბილისის № 3 კუიბიშევის საარჩევნო ოლქის საოლქო საარჩევნო კომისიამ რესპუბლიკის უმაღლესი საბჭოს დეპუტატობის კანდიდატად ამ ოლქში რეგისტრაციაში გაატარა თბილისის ეროვნის სახელობის ჩარხსამშენებლო ქარხნის მოწინავე ხარატი **დმიტრი ნიკოლოზის-ძე მოსესოვი.**

ქალაქ თბილისის № 5 ოქტომბრის საარჩევნო ოლქში გამამართა საქართველოს სსრ უმაღლესი საბჭოს არჩევნების საოლქო საარჩევნო კომისიის სხდომა. რესპუბლიკის უმაღლესი საბჭოს დეპუტატობის კანდიდატად ამ ოლქში რეგისტრაციაში გაატარეს თბილისის 1 მაისის სახელობის სამკერვალო ფაბრიკის მკერავი **ნაზელი გიორგის ასული ხარაიშვილი.**

საქართველოს სსრ შინაგან საქმეთა მინისტრი **კონსტანტინე ერემიას-ძე კეთილაძე** საქართველოს სსრ უმაღლესი საბჭოს არჩევნების ქალაქ თბილისის № 7 თბილისის საარჩევნო ოლქში რესპუბლიკის უმაღლესი საბჭოს დეპუტატობის კანდიდატად რეგისტრაციაში გაატარეს ამ ოლქის საარჩევნო კომისიის სხდომაზე.

გაიმართა საქართველოს სსრ უმაღლესი საბჭოს არჩევნების ქალაქ თბილისის № 65 აეროპორტის საარჩევნო ოლქის საოლქო საარჩევნო კომისიის სხდომა, რომელზეც მიიღეს დადგენილება, რომ საქართველოს სსრ უმაღლესი საბჭოს დეპუტატობის კანდიდატად ამ ოლქში რეგისტრაციაში გაატარეს ქალაქ წალენჯიხის ლენინის სახელობის კოლმეურნეობის მეჩაიე **თალაკო მალაქიას ასული შანავა.**

(საქინფორმი).

გაატარონ ტუ-104 ხომალდის მეთაური **აკაკი ლავრენტის-ძე აბზიანიძე.**

გაჩიანის მერქანეობა-მებოსტნეობის საბჭოთა მეურნეობის მოწინავე მუშა **კაკლიკა კასუმ ყზა სადიკოვა** საქართველოს სსრ უმაღლესი საბჭოს არჩევნების გორდაბნის რაიონის № 27 აღთაღლის საარჩევნო ოლქში საქართველოს სსრ უმაღლესი საბჭოს დეპუტატობის კანდიდატად რეგისტრაციაში გაატარა ამ ოლქის საარჩევნო კომისიამ.

საქართველოს კომპარტიის წყალტუბოს რაიკომის პირველი მდივანი **დმიტრი ალექსანდრეს-ძე კიკნაძე** საქართველოს სსრ უმაღლესი საბჭოს არჩევნების წყალტუბოს რაიონის № 246 ოფიციალურ საარჩევნო ოლქში რესპუბლიკის უმაღლესი საბჭოს დეპუტატობის კანდიდატად რეგისტრაციაში გაატარეს საოლქო საარჩევნო კომისიის სხდომაზე.

საქართველოს სსრ უმაღლესი საბჭოს არჩევნების სახელრის რაიონის № 221 საარხის საარჩევნო ოლქის საოლქო საარჩევნო კომისიის სხდომა რესპუბლიკის უმაღლესი საბჭოს დეპუტატობის კანდიდატად ამ ოლქში რეგისტრაციაში გაატარეს საჩხერის მექანიზაციის საბჭოთა მეურნეობის **მუშა მერი ვალიკოს ასული დეკანოიძე.**

საქართველოს კომპარტიის საჩხერის რაიკომის პირველი მდივანი **რევაზ მიტროფანეს-ძე ლლონტი** საქართველოს სსრ უმაღლესი საბჭოს დეპუტატობის კანდიდატად რეგისტრაციაში გაატარეს საჩხერის რაიონის ალობერეულს № 223 საარჩევნო ოლქში.

საქართველოს სსრ უმაღლესი საბჭოს არჩევნების წალენჯიხის რაიონის № 310 წალენჯიხის საარჩევნო ოლქის საოლქო საარჩევნო კომისიამ საქართველოს სსრ უმაღლესი საბჭოს დეპუტატობის კანდიდატად ამ ოლქში რეგისტრაციაში გაატარა ქალაქ წალენჯიხის ლენინის სახელობის კოლმეურნეობის მეჩაიე **თალაკო მალაქიას ასული შანავა.**

(საქინფორმი).

მიფრინავს „ქოსმოსი-731“

1975 წლის 21 მაისს საბჭოთა კავშირში გაუშვეს დედამიწის მორიგი ხელოვნური თანამგზავრი „ქოსმოს-731“.

თანამგზავრზე დადგმული სამეცნიერო აპარატურა განაგრძობს ქოსმოსური სივრცის კვლევას.

აპარატურა ნორმალურად მუშაობს. საკორდინაციო-გამოთვლითი ცენტრი ამუშავებს მიღებულ ინფორმაციას.

სანიმუშოდ მოვემზადოთ მკისათვის

ვიდევ რამდენიმე კვირა, და პურეულის ყანები გაიკრეფა. ამ დიდ პასუხსაგებ ალოობას ყოველმხრივ მომზადებული უნდა შევხვდეთ, ჩვენი რესპუბლიკის მხვნელ-მთესველებს მარცვლეულის მოვლა-მოყვანის მდიდარი გამოცდილება აქვთ. ამან განაპირობა შარშან უხვი მოსავლის მიღება და რესპუბლიკამ დიდი გადაჭარბებით შეასრულა მარცვლეულის წარმოებრხა და ხახელმწიფოსათვის მიყიდეთ ბეგმა-ვალდებულობა. ეს ხასხელო და ხაპატიო შრომა კვლავაც მოგვიწევდებს მოპოვებულ წარმატებებზე კი არ შეჩერდეთ, არამედ უფრო ვამრავლოთ მოლწევები, ხაქმით ვუპასუხოთ პარტიისა და ხაბჭოთა მთავრობის მუდმივ ზრუნვას მიწათმოქმედებისათვის, განუხრელად განვახორციელოთ პარტიის XXIV ყრილობის გადწყვეტილებანი, ახალი გამარჯვება ლენპრაკოთ მშობლიური პარტიის XXV ყრილობას.

სწორედ ამ ღრმა აზრით არის გამსჭვალული სკკპ ცენტრალური კომიტეტისა . და სსრ კავშირის მინისტრთა საბჭოს მიერ ამ დღეებში მიღებული დადგენილება „1975 წელს მოსავლის აღებისა და სოფლის მეურნეობის პროდუქტების დამზადების უზრუნველყოფის ღონისძიებათა შესახებ“. ეს დადგენილებანი დოკუმენტი ჩვენი მხვნელ-მთესველების, მექანიზატორების, დამზადების მოშაკების, ხატრანსპორტო დაწესებულებათა კოლექტივების, „საქსოფლტექნიკის“ და ადგილობრივი პარტიული, საბჭოთა და ეახოფლო-სამეურნეო ორგანიზაციების ხამოქმედო პროგრამაა.

მოსავლის აღება სეზონური საქმეა. ფაქტ თუნდაც ერთი დღით დაგვიანება, ხერიოზულ ზიანს მოვიტანს. ამიტომ დანერგილ ჩინებულ ტრადიციას არ უნდა ეფოლაართ — პურეულის მოსავალი უდანაკარგოდ აიღოთო თორგეტ საპუშაო დღეზე. პირველი განალეული მარცვლეული მივცეთ ხახელმწიფოს! თუ საქმისადმი პატიოსნებ, კეთილსინდისიერ დამოკიდებულებას გამოვიჩენთ, დასახული ღონისძიებანი რეალური იქნება და კიდევაც წარმატებით განხორციელდება.

წლეულს მკახა და მარცვლეულოს დამზადებაში წარმატებანი დიდად იქნება დამოკიდებული კომბაინების, აგრეგატების, ტრაქტორების, სატვირთო ავტომანქანების, მარცვალსაწმინდე ბ ი ს. სათიბი, სილოსხადღი მანქანების, ჩვენი მიწათმოქმედების. მექანიზატორების გამართულ მუშაობაზე. ამიტომ ხანამ გვიან არ არის. საჭიროა ყოველმხრივ მოვამზადოთ მთელი ტექნიკა. ამ მხრივ ბევრგან სერიოზულ მუშაობას იწევიან კოლმეურნეობებისა და ხაბჭოთა მეურნეობების, „ხაქსოფლტექნიკის“ რაიონული ბანყოფილებების მუშაკები, მექანიზატორები.

სილნალის, ფითელფაროს, გურჯაანის ახმეტის, თელავის, ხაბარეჯოს რაიონებში სწრაფი ტემპით მიმდინარეობს მარცვლეულის ახალები კომბაინების, მარცვალსაწმენდი. სათიბი, სატვირთო ავტომანქანების რემონტი და ეს ხამუშაო უკვე დახახრულს უახლოვდება. მიმდინარეობს დამამზადებელი პუნქტების, საწყობების, ელევატორების და ხბვა ხაშუალებათა შეკეთება. კეთილმოწყობა, კაცრებით დაკომპლექტება. მაგრამ ყველგან ყველაფერი რიგზე როდია. როგორც ცენტრალური სტატისტიკური ხამმართველოს უკანასკნელი ცნობებიდან ჩანს, მარცვლის ახალები კომბაინების რემონტის გეგმა ბოგდანოვკის, გორის, გარდაბნის, წალკის, დმანისის, ხაშურის და მთელ რიგ სხვა რაიონებში მხოლოდ ხანახევრად არის შესრულებული.

პურეულის მოსავლის აღების დაწყებამდე დარჩენილი მცირე დრო მთელი დაძაბულობით უნდა გამოვიყენოთ, ყოველდღიურად დავაწესოთ მტკიცე კონტროლი ტექნიკის შეკეთების მიმდინარეობაზე.

პარტიისა და მთავრობის აღნიშნული დადგენილება ავალებს ადგილობრივ პარტიულ, საბჭოთა და სასოფლო-სამეურნეო ორგანიზაციებს, სოფლის მეურნეობის, დამზადების, სავაჭრო-მომლოდინე ტრანსპორტის ხამინისტროებს, „სოფლტექნიკის“ მუშაკებს განახორციელონ კონკრეტული ღონისძიებანი, ფართოდ გააჩაღონ სოციალისტური შეჯიბრება, რათა პურეულის მოსავლის აღებას, მარცვლეულის დამზადებას ყოველმხრივ მომზადებული შეეგებდეთ. ამ საქმეში წარმატების ბიოს უშიალოდ წყიტენ ადამიანები, და ოწინარის ყოველისა, სოფლის მექანიზატორები. მათ შესახებ დადგენილებაში კონკრეტულად არის ნათქვამი, რომ ზოგსგან განხორციელდეს შრომის ორგანიზაციის ეფექტიანი მეთოდები, მორალური და მატერიალური სტიმულირების ღონისძიებანი.

ამასთან ერთად დადგენილება ითვალისწინებს 1975 წლის მარცვლეულის მოსავლისა და სოფლის მეურნეობის სხვა კულტურების აღებისა და გამოზიდვის პერიოდში სოფლის რაიონებისათვის ან რაიონებისა ჭგუფებისათვის, აგრეთვე ოლქებისათვის, მხარეებისა და ავტონომიური რესპუბლიკებისათვის დაწესდის გარდამავალი წითელი დროშები და ფულადი პრემიები, რომლებსაც ყოველთვე 10 დღის მუშაობის შედეგებისათვის გადასცემენ ავტოკოლონებსა და სხვა სატრანსპორტო ქვეგანაყოფებს. აგრეთვე ამ დადგენილების შესაბამისად გათვალისწინებული უნდა იქნას იმ მექანიზატორებისა და სპეციალისტების მორალური და მატერიალური წახალისების სხვა ღონისძიებანი, რომლებიც უზრუნველყოფენ ხაუკეთესო მაჩვენებლებს 1975 წლის მოსავლის აღებასა და სოფლის მეურნეობის პროდუქტების დამზადებაში.

ეჭვი არ არის, რომ ადგილობრივი პარტიული, საბჭოთა ხასოფლო-სამეურნეო ორგანიზაციები, კოლმეურნეობები და საბჭოთა მეურნეობები, სამრეწველო საწარმოები. სატრანსპორტო და დამამზადებელი ორგანიზაციები ყველფერს გააკეთებენ იმისათვის, რომ მოსავლის აღება დაამთავრონ მოკლე დროში, არ დაუშვან დანაკარგები, თვითეული ჩეკტარზე მიიღონ მეტი მარცვლეული, პირნათლად მოიხადონ დავალება ხახელმწიფოს წინაშე და წლეულსაც იზეიმონ ახალი გამარჯვება.

მშენებელთა ჩამორჩენა შეუწყნარებელია

საქართველოს კომპარტიის ცენტრალურ კომიტეტში

საქართველოს კომპარტიის ცენტრალურ კომიტეტში გაიმართა თათბირი, რომელზეც განიხილეს, თუ როგორ მიმდინარეობდა კაპიტალური მშენებლობა რესპუბლიკაში ხუთწლედის დამამთავრებელი წლის ოთხი თვის მანძილზე.

თათბირი გახსნა საქართველოს კომპარტიის ცენტრალური კომიტეტის მდივანმა ზ. პატარაძეს.

ინფორმაცია გააკეთა საქართველოს სსრ სახელმწიფო საგეგმო კომიტეტის თავმჯდომარის პირველმა მოადგილემ გ. ვაშაკიძე.

ოთხი თვის მანძილზე რესპუბლიკაში გარკვეული მუშაობა შესრულდა კაპიტალური მშენებლობის დარგში, ამუშავდა მთელი რიგი საწარმოო სიმძლავრეები. მაგრამ ამ ხნის განმავლობაში გეგმის შესრულების შედეგები მოწმობს, რომ სამუშაოთა ტემპი არ შეესაბამება ამოცანებს, რომლებიც ხუთწლედის დამამთავრებელ წელს დგას სამშენებლო ორგანიზაციების, შემკვეთი სამინისტროებისა და უწყებების წინაშე.

დაფინანსების ყველა წყაროს ხარჯზე ძირითადი ფონდების ამოქმედების ნახევარი წლის პროგრამა შესრულდა მხოლოდ 33 პროცენტით, მაშინ როცა ნორმალური იქნებოდა 60-70 პროცენტი. ამასთან უნდა გავითვალისწინოთ, რომ წლის პირველ ნახევარში დასახულია წლიური პროგრამის მხოლოდ 27 პროცენტის რეალიზაცია. აქედან გამომდინარეობს, რომ იანვარ-აპრილში შესრულდა წლიური გეგმის მხოლოდ 8 პროცენტი.

კაპიტალური დაბანდების ათვისების გეგმა საერთოდ შესრულდა 83 პროცენტით, ხოლო საბინაო მშენებლობაში — 86 პროცენტით, რაც შარშანდელი წლის შესაბამის პერიოდზე ნაკლებია. კიდევ უფრო დაბალია საცხოვრებელი ფართობის საექსპლოატაციოდ გადაცემის მაჩვენებლები.

კარგად ვერ მიდის ზოგადსაგანმანათლებლო სკოლების, სკოლამდელ ბავშვთა დაწესებულებების, საავადმყოფოებისა და პოლიკლინიკების მშენებლობის საქმე.

ცენტრალიზებული კაპიტალური დაბანდების ხარჯზე ძირითადი ფონდების ამოქმედების გეგმის შესრულებაში საწარმოო და არასაწარმოო დანიშნულების ობიექტების ხაზით განსაკუთრებით ჩამორჩნენ მსუბუქი მრეწველობის, კვების მრეწველობის, სასოფლო მშენებლობის, სოფლის მეურნეობის, მელიორაციისა და წყალთა მეურნეობის, ვაჭრობის, კულტურის, საბინაო-კომუნალური მეურნეობის, რესპუბლიკის მოსახლეობის საყოფაცხოვრებო მომსახურების სამინისტროები, „საქსოფლტექნიკა“, „მთავარნავთობმომარაგება“, ობილისის საქალაქო საბჭოს აღმასკომი. იგივეთვე მთელი რიგი საკავშირო სამინისტროები და უწყებები.

კაპიტალური დაბანდების გეგმის შესრულებაში სერიოზულად ჩამორჩა აგრეთვე ბევრი სამინისტრო და უწყება.

დამაკმაყოფილებლად ვერ სრულდება კაპიტალური დაბანდების ათვისების, — სამშენებლო-სამონტაჟო სამუშაოებისა და საწარმოო დანიშნულების უმნიშვნელოვანესი ობიექტების ამოქმედების გეგმა. მაგალითად, წნორის მსხვილფეხა რქიანი პირუტყვის გამოსაზრდელი კომპლექსის მშენებლობაზე ოთხი თვის კაპიტალური დაბანდების გეგმა შესრულდა 73 პროცენტით, სამშენებლო-სამონტაჟო სამუშაოებ ი ს კი — 76 პროცენტით. აქ სამუშაოებს აწარმოებს საქართველოს სსრ სასოფლო მშენებლობის სამინისტროს № 4 ტრესტი.

ქალაქ რუსთავის მოცულობითბლოკური სახლთმშენებლობის ქარხანაში ამ ორი მაჩვენებლის მიხედვით გეგმა შესრულდა შესაბამისად 35 და 42 პროცენტით. სამუშაოებს აწარმოებს რესპუბლიკის მშენებლობის სამინისტროს № 1 ტრესტი.

ამაგე ტრესტს დაბალი მაჩვენებლები აქვს რუსთავის თეთრი რიგი ობიექტების — მეტალურგიული ქარხნის, ფოლად-თუჯსამსხმელო და მეორეული ალუმინის ქარხნების მშენებლობაშიც.

ჩამორჩენაა თბილისის კონიაკის ქარხნის (მშენებლობის სამინისტროს № 2 ტრესტი), ბათუმის ელექტრომექანიკური ქარხნის (მშენებლობის სამინისტროს № 5 ტრესტი). ქალაქ გაგრის მსუბუქი ავტომობილების ტექნიკური მომსახურების სადგურის (მშენებლობის სამინისტროს № 16 ტრესტი) მშენებლობაშიც.

მარტყოფის რძის მწარმოებელი მეცხოველეობის კომპლექსი საექსპლოატაციოდ უნდა გადაეცეთ პირველ კვარტალში. მაგრამ მშენებლობის სამინისტროს № 1 ტრესტმა ოთხ თვეში კაპიტალური დაბანდების გეგმა შეასრულა მხოლოდ 30 პროცენტით. სამშენებლო-სამონტაჟო სამუშაოთა გეგმა კი 31 პროცენტით. ანალოგიური მდგომარეობაა მეცხოველეობის მთელ რიგ სხვა ობიექტებზეც (სასოფლო მშენებლობის სამინისტროს № 4, 6, 7 ტრესტები).

დამაკმაყოფილებლად არ მიმდინარეობს მუშაობა თბილისის მეცნარეთა დაცვის სამეცნიერო-კვლევითი ინსტიტუტის ლაბორატორიულ-საწარმოო შენობის აგებისათვის (მშენებლობის სამინისტროს № 13 ტრესტი), ალგეთისა და მახვის წყალსაცავების ობიექტებზე („წყალმშენის“ ტრესტი), ხაშურის მექანიკურ ქარხანაში (მშენებლობის სამინისტროს № 12 ტრესტი).

განსაკუთრებულ შეშფოთებას იწვევს ის, რომ დაშაკმაყოფილებლად არ სრულდება იანვარ-აპრილის კაპიტალდაბანდებათა ათვისების გეგმა ბევრ ობიექტზე, რომელთა მშენებლობა გათვალისწინებულია „საქართველოს სსრ სახალხო მეურნეობის შემდგომი განვითარების ღონისძიებათა შესახებ“ სკკპ ცენტრალური კომიტეტისა და სსრ კავშირის მინისტრთა საბჭოს დადგენილებით. მათ შორის, ზოგიერთი დასახელებული ობიექტის გარდა, არის ენგურის ჰიდროელექტროსადგური, ზესტაფონის ფერომენადნობთა ქარხანა, რაჭის სამთომეტალურგიული კომბინატი, თბილისის ხორცკომბინატი და მთელი რიგი სხვა ობიექტები.

რესპუბლიკის 153 უმნიშვნელოვანესი მშენებლობიდან 102 მშენებლობაზე ცუდად მიდის გეგმის შესრულების საქმე.

თათბირზე მკაცრად გააკრიტიკეს ის სამშენებლო ორგანიზაციები და შემკვეთები, რომელთა მიზეზი ჩამორჩენაა. აღინიშნა, რომ აუცილებლად უნდა განხორციელდეს გადამწყვეტი ღონისძიებები შექმნილი დგომარეობის გამოსასწორებლად.

განიხილეს სამშენებლო წარმოების მართვისა და სამუშაოთა ორგანიზაციის სრულყოფის საკითხები, მთავარი დარგების ობიექტებზე საინჟინრო ორგანიზაციათა მიერ ძალებისა და მატერიალური სახსრების კონცენტრაციის გზები, აგრეთვე მატერიალურ-ტექნიკური მომარაგების ზოგიერთი საკითხი. აღინიშნა, რომ სამშენებლო ორგანიზაციებს ყველა შესაძლებლობა აქვთ ჩამორჩენის დასაძლეველად, და მეტად საჭიროა ამაღლდეს მათი ხელმძღვანელების პასუხისმგებლობა თავიანთ კოლექტივებში საქმის მდგომარეობისათვის.

თათბირზე გამოვიდნენ რესპუბლიკის მშენებლობის სამინისტროს № 1 ტრესტის მმართველი კ. გოგიჩაშვილი, № 2 ტრესტის მმართველი ვ. ჭურაძე, № 3 ტრესტის მმართველი ვ. გოგოლაძე, № 4 ტრესტის მმართველი ი. კრტავა, № 5 ტრესტის მმართველი მ. უსტიაშვილი, № 7 ტრესტის მმართველი ო. კაკნაძე, № 9 ტრესტის მმართველი ნ. სიხარულიძე, № 11 ტრესტის მმართველი ო. გულუა, № 12 ტრესტის მმართველი კ. სოზაშვილი, № 6 ტრესტის მთავარი ინჟინერი ვ. ტკაჩენკო, საქართველოს სსრ მშენებლობის მინისტრი ნ. მეძმარიაშვილი, „სოქმთაკარმონტაჟსპეცმშენის“ უფროსი შ. ბუხრაშვილი.

შეჯიბრების შედეგები შეაჯამა საქართველოს სსრ მინისტრთა საბჭოს თავმჯდომარის მოადგილემ ა. ლაბახუამ. (საქინფორმი).

საუკუნის მხარდამხარ

მ. ა. შოლოხოვის დაბადების 70 წლისთავისადმი მიძღვნილი საიუბილეო საღამო

ხალხის სიყვარული ღირსეული ჯილდოა მწერლისათვის, რომლის ნაწარმოებები დაეუფლა მილიონობით ადამიანის გულსა და გონებას, გახდა ჩვენი სოციალისტური კულტურის საამაყო. მიხეილ ალექსანდრეს-ძე შოლოხოვი სამართლიანად მიეკუთვნება სწორედ ისეთ მწერალთა რიცხვს, რომელთა შემოქმედებამ, მთლიანად რომ ეძღვნება კომუნიზმის მიდალი იდეალების დამკვიდრებას, მიაღწია საბჭოთა ლიტერატურის მწვერვალებს.

არა მარტო ჩვენს ქვეყანაში, არამედ მსოფლიოს მრავალ კუთხეში, სადაც უყვართ და აფასებენ ჰუმანისტი მწერლის, მრავალეროვანი მწერლის შემოქმედებას, ალნიშნავენ მ. ა. შოლოხოვის დაბადების 70-ე წლისთავს.

ღირსშესანიშნავ იუბილეს მეძღვნა 23 მაისს მოსკოვში, სსრ კავშირის დიდ თეატრში გამართული საღამო.

შეკრებილნი ხანგრძლივი ტაშით შეხვდნენ ამხანაგებს ვ. ვ. გრიშინს, ა. ბ. კირილენკოს, მ. ა. სუსლოვს, ბ. ნ. დერბიჩევს, მ. ს. სოლომენცევს, ი. ვ. კაბანოვს. მათთან ერთად პრეზიდიუმში არიან მ. ა. შოლოხოვის დაბადების 70-ე წლისთავის ზეიმის მომწყობი საკავშირო საიუბილეო კომიტეტის წევრები, თვალსაჩინო მწერლები, საბჭოთა კულტურის მოღვაწეები, საზოგადოებრიობის წარმომადგენლები, უცხოელი სტუმრები.

საღამო გახსნა საკავშირო საიუბილეო კომიტეტის თავმჯდომარემ, სოციალისტური შრომის გმირმა მწერალმა ნ. ს. ტიხონოვმა.

დღეს, თქვა მან, საბჭოთა ლიტერატურის დიდი დღესასწაულია: ჩვენი საუკუნის გამოჩენილ მწერალს მიხეილ ალექსანდრეს-ძე შოლოხოვს სამოცდაათი წელი შეუსრულდა. და თუმცა შეუძლებლობამ, საავადმყოფოში ყოფნამ ხელი შეუშალა ძვირფას იუბილარს ყოფილიყო დღეს ჩვენთან ერთად, მონაწილეობა მიეღო ამ თარიღის ზეიმში, დარწმუნებული ვართ, რომ ჩვენი სიტყვა და გრძნობა არ დაკარგავენ სითბოს და მიაღწევენ მიხეილ შოლოხოვამდე.

შოლოხოვი მთელი თავისი შემოქმედებით ეკუთვნის იმ მსოფლიო მწერლებს, რომლებმაც ახალი სიტყვა უთხრეს ჭეშმარიტ ადამიანურ ბედნიერებაზე, ადამიანურ ბედნიერებაზე, ადამიანურ ბედნიერებაზე,

70 საუკუნის მხარდამხარ

(დასასრული)

საბჭოთა წყობილების ჩამოყალიბება, კოლექტივიზაცია, დიდი სამამულო ომი გერმანიის ფაშიზმთან, ჩვენი ხალხის ბრძოლა შვიდობისა და კომუნიზმისათვის — ყველა ეს თემა გახდა შოლოხოვის შემოქმედებაში როგორც მისი მხატვრული აზროვნების, მისი ტალანტის, მისი ცხოვრებისეული გამოცდილების ორგანული მოტივები. შოლოხოვის ნაწარმოებებში ეს თემები სუნთქვასავით ბუნებრივი და ჩვეულებრივია, ცხოვრება ხალხისა, ბედი ხალხისა — სწორედ ეს არის თვით მწერლის ცხოვრებაც და ბედიც, მისი არსებობის აზრი, მისი მხატვრული და მოქალაქეობრივი სინდისის საქმე.

შოლოხოვს სამართლიანად ეუწოდებდა საბჭოთა ეპოქის მემატიანეს, რადგან არ არის ჩვენი საზოგადოების განვითარების მსვლელობის განმსაზღვრელი ისეთი მოვლენები თუ ამბები, რომლებსაც არ შეეხებოდეს მისი მგრძნობიარე კალამი. შოლოხოვს სამართლიანად ვუწოდებთ ჩვენი დროის მკვლევარს, რადგან ძნელია დასახელო სხვა მწერალი, რომლის ხელოვნური თვალთახედვა ესოდენ გულში ჩამწვდომი იყოს ადამიანის სულიერი სამყაროს შეცნობის ძალით. ძველი წესი-ჩვეულებების რევოლუციური მსხვრევის, რეალური პირობების ასახვით.

თავისი ნიჭის მთელი ძალები მოახმარა რა უპირატესად მშრომელი ადამიანების — მუშების, გლეხების ყარისკაცების ასახვას, შოლოხოვმა აღამაღლა ასეთი ადამიანის ტიპი, მიაგნო მასში უდიდეს ადამიანურ საგანძურს, ჩასწვდა მისი სულის ყველაზე შორეულ ხვეულებს.

კომუნისტური პარტიის ერთგულმა შვილმა, ცხოვრების ორეფლექციური განახლებისათვის მგზნებარე მებრძოლმა შოლოხოვმა შექმნა კომუნისტთა შესანიშნავი ტიპები, განაგრძო ორატორმა. სიყვარულითა და თანაგრძნობით, ჭკვიანი სიმართლით გვიჩვენა იგი კომუნისტებს, რომლებმაც იკისრეს ისტორიული პასუხისმგებლობა მშრომელთა სახელმწიფოს აშენებისათვის, ადამიანთა ახალი სოციალისტური ურთიერთობის დამკვიდრებისათვის.

შოლოხოვის კომუნისტები მკითხველს ხიბლავენ ხალხის შემოქმედებით ძალებს, რწმენით, კომუნისტური იდეების ერთგულებით, ვაჟკაცური ბრძოლით, ერთმანეთისადმი უსაზღვრო ნდობითა და მომთხოვნელობით. მათ შეგნებული აქვთ, თუ რა მაღალი იდეალებისათვის ცხოვრობენ ქვეყნად, და თუ მათ ზოგჯერ არ ყოფნით ცოდნა, მათი გული შეუცდომლად გრძნობს, სად და რაშია მომალული სოციალური სამართლე.

შოლოხოვის გმირებში არეკლილია XX საუკუნის გიგანტური რევოლუციური ძვრების ნათელი, და ჩვენ, ამ დიადი ძვრების თანამედროვეებსა და მოწმეებს უფლება გვაქვს ამაყოფილი ვიყოთ: მომავლის ადამიანებს, მომავალ თაობებს ათწლეულებისა და საუკუნეთა შემდეგ ეცოდინებთან სამართლე ჩვენს შესახებ, მას ამ თაობებამდე მიეტანენ ხელოვანის მარჯვენით დახატული წარუშლელი სახეები.

შოლოხოვის რეალიზმი სოციალისტური ხასიათის რეალიზმია. მხოლოდ ამ მიმართულების რეალისტასთვის გახდა ხელმისაწვდომი ჩვენი ბობოქარი ფრთის ურთულესი სოციალურ-ფსიქოლოგიური და იდეურ-პოლიტიკური ლაბირინთები.

უკვე „დონურ მოთხრობებში“, შემდეგ „წყნარ დონში“ შოლოხოვმა ნათლად გამოხატა გლეხობის თავისეული გაგება. მწვავედ შეიგრძნო მისი განშრევების პროცესები, დაგვანახა რევოლუციისაკენ, მუშათა კლასისა კავშირისაკენ გლეხობის შებრუნების გარდუვალობა. მაგრამ, „გატეხილი ყამირიდან“, შოლოხოვი როგორც ხელოვანი, და მოაზროვნე, გაცილებით შორს წავიდა. საოცრად ცხოვრებისეული და განზოგადებული სახეებით დაგვანახა მან გლეხებისათვის დამახასიათებელი ლტოლვა ერთად მუშაობისადმი, გაქარგულობასთან საერთო ძალებით ბრძოლისადმი, სოციალიზმისადმი.

ლენინიზმით აღფრთოვანებული შოლოხოვი, რომლისთვისაც კომუნისტური პარტიის პოლიტიკა ხალხის მასების ცხოვრების გარდაქმნის იდეების წყარო იყო, როგორც ჭეშმარიტად პარტიული სახალხო მწერალი თავისი შემოქმედებით ასახავდა თანამედროვეობის ყველაზე მწვავე საკითხებს, თვალს არ არიდებდა სიძნელეებსა და წინააღმდეგობებს და აღწევდა იმ მხატვრულ ბედნიერებას, როცა სიტყვა ნაღარაც არის, მრჩეველიც და მასწავლებელიც.

უსაზღვროდ უკვირდა რა მშობლიური დონის მიწა-წყალი, შოლოხოვმა ამასთან თავის ნაწარმოებებში დასვა უდიდესი ზოგადეროვნული და ზოგადსაკაცობრიო პრობლემები. კონკრეტულისტორიული მასალის თვალსაბურების, მწერლის მიერ აღწერილი დონელი კაზაკობის ყოფა-ცხოვრების მთელი სპეციფიკის მიუხედავად, შოლოხოვის მთელი გენიალური აზრი აღწევდა მთელი რუსეთის, მთელი ერის მასშტაბს. მოიცავდა ქვეყანასა და მსოფლიოში კლასობრივი ძალებისა და პოლიტიკური მიმდინარეობების განწყობილების მთელ რუკას.

ფასდაუდებელია შოლოხოვის წვლილი ლიტერატურულ სქემაში, ხაზი გაუსვა გ. ძ. მარკო

23 მაისი

ამბები • ფაქტები

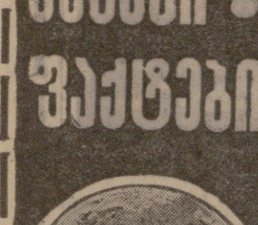

საკლესიო და უცხოეთის პრესის სააგენტოები იტყობინებიან

ეგვიპტე

თანამშრომლობა ვითარდება

კაირო, 23 მაისი. (საკდესი). დამთავრდა სსრ კავშირის ენერგეტიკისა და ელექტრიფიკაციის მინისტრის პ. ს. ნეპოროჟნის ვიზიტი ეგვიპტეში. ვიზიტის დროს მან გაეცნო ქვეყნის ძირითად ენერგეტიკულ ობიექტებს, ეგვიპტის არაბთა რესპუბლიკის სასოფლო-სამეურნეო რაიონებს ელექტროფიკაციის მიმდინარეობასა და პერსპექტივებს, რესპუბლიკის ეკონომიკის წამყვანი დარგების განვითარებას.

საბჭოთა მინისტრი მიიღო ეგვიპტის არაბთა რესპუბლიკის პრემიერ-მინისტრმა მ. სალემმა. საუბარში მ. სალემმა მაღალი შეფასება მისცა საბჭოთა კავშირ-ეგვიპტის ეკონომიურ თანამშრომლობას, განსაკუთრებით ენერგეტიკის დარგში. ეგვიპტის პრემიერ-მინისტრმა განაცხადა, რომ ეგვიპტის არაბთა რესპუბლიკის მთავრობა მზად არის კვლავაც განავითაროს საბჭოთა კავშირთან ყოველმხრივი თანამშრომლობის ურთიერთობა.

მსოფლიო დღეს

ინგლისი

ვიზიტი დამთავრდა

ლონდონი, 23 მაისი. (საკდესი). სსრ კავშირის უმაღლესი საბჭოს დელეგაციამ სსრ კავშირის უმაღლესი საბჭოს თავმჯდომარის ვ. პ. რუბენის მეთაურობით დაამთავრა ოფიციალური ვიზიტი ინგლისში.

ვიზიტის ბოლო დღეებში საბჭოთა პარლამენტარები შეხვდნენ თემთა პალატის სპიკერს ს. ლოიდს, ინგლისი-საბჭოთა კავშირის საპარლამენტო ჯგუფისა და ლეიბორისტული და კონსერვატიული პარტიების საგარეო-პოლიტიკური კომიტეტის წევრებს.

ამ შეხვედრების დროს, რომელშიც მონაწილეობა მიიღო პარლამენტის ბევრმა თვალსაჩინო წევრმა, მოეწყო აზრთა საფუძვლიანი და სასარგებლო გაზიარება ბევრ საერთაშორისო პრობლემაზე, უწინარეს ყოვლისა დაძაბულობის შენელების პროცესის შემდგომი გაღრმავების პერსპექტივების, ევროპის უშიშროებისა და თანამშრომლობის თათბირის უსწრაფესად დამთავრების, განიარაღების დარგში პროგრესის მიღწევის შესახებ.

საუბრებში დიდმნიშვნელოვანი ადგილი ეკავა საბჭოთა კავშირ-ინგლისის ურთიერთობის განვითარების საკითხებს, მეცნიერულ-ტექნიკურ თანამშრომლობას და სხვა ურთიერთობას. ხაზი გაესვა ამა წლის თებერვალში საბჭოთა კავშირ-ინგლისის უმაღლესი დონის მოლაპარაკების დიდ მნიშვნელობას, რამაც ხელშეწყობი პირობები და ფართო შესაძლებლობანი შეუქმნა ინგლისისა და საბჭოთა კავშირის თანამშრომლობის ყოველმხრივ გაფართოებას.

ინგლისის პარლამენტის ხელმძღვანელი მოღვაწეები აღნიშნავდნენ საპარლამენტო კონტაქტებს მნიშვნელოვან ორი ქვეყნის ურთიერთგაგებისა და ნდობის განმტკიცებისათვის და გამოთქვეს მზადყოფნა ხელი შეუწყონ საბჭოთა კავშირ-ინგლისის საპარლამენტო ურთიერთობის გაცხოველებას.

დღეს სსრ კავშირის უმაღლესი საბჭოს დელეგაცია მოსკოვს გამოემგზავრა.

ფინეთი

აგრესორებმა პასუხი უნდა აგონ!

ჰელსინკი, 23 მაისი. (საკდესი). აქ გაიმართა პრეს-კონფერენცია, რომელიც მოაწყო ინრაელის მიერ ადამიანის უფლებათა დარღვევის ფაქტების გამომძიებელმა საერთაშორისო კომისიამ, რომელიც მშვიდობის მსოფლიო საბჭომ შექმნა.

პრეს-კონფერენციაზე გამოვიდა ამ კომისიის თავმჯდომარე, მშვიდობის მსოფლიო საბჭოს ვიცე-ლიტერატურული მდივანი რომეშ ჩანდრა.

საერთაშორისო კომისიამ, რომელიც სხვადასხვა ქვეყნისა და სხვადასხვა პოლიტიკური მიმართულების წარმომადგენლებისაგან შედგება, თქვა მან, მეორე სესიის საბოლოო სხდომაზე ერთხმად მიიღო გადაწყვეტილება ახლანდელი სესიის მთელი მასალები გადასცეს გაერთიანებული ერების ორგანიზაციის ადამიანის უფლებათა კომისიას, აგრეთვე გააცნოს მთელ მსოფლიოს ისრაელის მხედრიონის ბორტმოქმედებანი, რასაც იგი ოკუპირებულ არაბულ ტერიტორიებზე სჩადის.

შემდეგ ჟურნალისტების წინაშე გამოვიდნენ აგრესიის მსხვერპლნი, რომლებმაც ისრაელის საპატიმრო დილეგების ყველა საშინელება გამოსცადეს.

ბილე ხუნტა აუქმებს სახელმწიფო სექტორს

ბუენოს-აირესი, 23 მაისი. (საკდესი). ჩილეს რეაქციული მხედრიონი ამთავრებს ქვეყნის ეკონომიკის ძირითად დარგებში სახელმწიფო სექტორის ლიკვიდაციას. ფაშისტური ხუნტის დეკრეტით, რომელიც გამოქვეყნდა „გასეტა ოფიციალის“ ბიულეტენში, ნაბრძანებია, რომ კერძო პირებს მიეყიდოს უკანასკნელი 15-მდე საწარმო, რომლებიც ჯერ კიდევ შედიან სამრეწველო განვითარების სახელმწიფო კორპორაციის გამგეობაში. ადგილობრივი და უცხოური კაპიტალის ხელში მუქთად გადადის მოწყობილობა და ქონება, რომლებიც სახალხო ერთიანობის მთავრობის დროს ყველა ჩილელის კუთვნილება იყო.

ფაშისტურ გადატრიალებამდე სამრეწველო განვითარების სახელმწიფო კორპორაცია ხელმძღვანელობდა 550 საწარმოს საქმიანობას, რომელთა ნაწილი პრეზიდენტ ს. ალენდეს მთავრობამ სახელმწიფო კონტროლს დაუქვემდებარა.

ქრგვენტინა

ახალი მსხვერპლი

ბუენოს-აირესი, 23 მაისი. (საკდესი). რეაქციულმა პროფაშისტურმა წრეებმა ახალი დანაშაული ჩაიდინეს არგენტინის პატრიოტული ძალების წინააღმდეგ. მოკლეს 29 წლის ჟურნალისტი ხორხე მანი, რომელიც გაზეთ „ოპინიონში“ თანამშრომლობდა. თავდამპირველად იგი გაიტაცეს უცნობმა პირებმა, ხოლო შემდეგ ათობით ტყვიით დაცხრილული მისი გვამი ამოვეს ბუენოს-აირესის მიდამოებში. ფიქრობენ, რომ ეს დანაშაული ჩაიდინა ულტრა-მემარჯვენე ტერორისტულმა ორგანიზაციამ „არგენტინის ანტიკომუნისტურმა ალიანსმა“.

საფრანგეთი

პრეზიდენტის პასუხები

პარიზი, 23 მაისი. (საკდესი). საფრანგეთის პრეზიდენტი ვ. ჟისკარ დ' ესტენი ელისეს სასახლეში შეხვდა ჟურნალისტებს და უპასუხა მთელ რიგ კითხვებზე, რომლებიც, კერძოდ, საგარეო პოლიტიკას ეხებოდა.

საბჭოთა კავშირ-საფრანგეთის ურთიერთობის შესახებ პრეზიდენტმა ხაზგასმით აღნიშნა, რომ რამბუ�ეს სულისკვეთების ერთგული დარჩება, მხედველობაში აქონდა რა თავისი შეხვედრა სკკპ ცენტრალური კომიტეტის გენერალურ მდივანთან ლ. ი. ბრეჟნევთან 1974 წლის დეკემბერში.

როცა ჰკითხეს, თუ რა აზრისაა ჩინეთის სახალხო რესპუბლიკის სახელმწიფო საბჭოს პრემიერის მოადგილის დენ სიაო-პინის გამონათქვამზე, რომელიც ამტკიცებდა ვითომდა დასავლეთ ევროპას „საბჭოთა კავშირის მხრივ სამხედრო საფრთხე“ ელოდეს, ვ. ჟისკარ დ' ესტენმა უპასუხა, რომ არ აზიარებს ამგვარ თვალსაზრისს, და რომ საბჭოთა კავშირს არა აქვს აგრესიული განზრახვები ევროპის მიმართ. მან განაცხადა, რომ ლ. ი. ბრეჟნევთან შეხვედრებმა და საუბრებმა კიდევ ერთხელ განუმტკიცა მას ეს აზრი.

მან აღნიშნა, რომ ბელგიის მეფის მიწვევით მაისის დამლევს იგი ბრიუსელში იქნება ჩრდილოეთ ატლანტიკის „კავშირის საბჭოს უმაღლესი დონის სესიის მონაწილეთა პატივსაცემად გამართულ სადილზე და მოლაპარაკებას გამართავს იქ ამერიკის შეერთებული შტატების პრეზიდენტ ჯ. ფორდთან.

ფოტოინფორმაცია

მართალია, იაპონიის კუნძული ოკინავა ჯერ კიდევ სამი წლის წინათ ოფიციალურად გამოვიდა ამერიკის შეერთებული შტატების მმართველობიდან, მაგრამ ამერიკელები არც კი ფიქრობენ აქედან წასვლას.

ხუთათუზ: ოკინავის ერთ-ერთ გზაზე ამერიკელი ჯარისკაცი დგამს დროშას წარწერით: „ამერიკის შეერთებული შტატების სამხედრო-საზღვაო ძალების ობიექტი. შესვლა აკრძალულია და ისჯება იაპონიის კანონით“.

იაპს-საგზსნს ფოტო.

ადასტურებს პრესა

საიდან მიჰყავთ მენარლებს ისრაელი?

ფრანგულ ჟურნალ „ვი უვრიერის“ ფურცლებზე

„1975 წლის დასაწყისში - ნაბოეედი ამ ქვეყანაში, სადაც ერთ-ერთ და იგივე სიტყვა „შალომ“ ნიშნავს „გამაორებასაც“ და „მშვიდობასაც“. სინამდვილეში კი ყველგან მხოლოდ ომზე ლაპარაკი მესმოდა. ყველა ეს საუბარი ბოლოს ერთ კითხვამდე დადიოდა: ნუთუ შეიძლება გამეორდეს 1973 წლის ოქტომბერი? იგი ხომ ისრაელისათვის მოულოდნელი იყო. 1967 წლის ივნისში მომხდარი ექვსდღიანი ომის შემდეგ აქ თითქოს მტკიცედ დამკვიდრდა აზრი ისრაელის უძლეველობის შესახებ. ქვეყანა ნაციონალიზმმა და უკიდურესმა შოვინიზმმა მოიცვა, და აი უცებ დამარცხების სიო დაბერა. რა მოხდა?“ — ასე იწყება ფრანგულ ჟურნალ „ვი უვრიერში“ გამოქვეყნებული როჟე გიბერის სტატია.

ავტორი ჟურნალის ფურცლებზე განიხილავს 1973 წლის შემდეგ ამ სახელმწიფოში შექმნილ ვითარებას, ლაპარაკობს ადამიანთა განწყობილებაზე დღეანდელ ისრაელში.

1974 წელს, წერს რ. გიბერი, პირველად ისრაელის ისტორიაში სახელმწიფო 22 თანამა კაცმა დატოვა. განიხილეთა შორის მეტ წილად ის ახალგაზრდები არიან, ვინც 1973 წლის ოქტომბერში იბრძოდა. მათ „არ ისურვეს ხელმორედ განეცადათ წარსული“. თქვენ იცით, — მითხრა ერთ-ერთმა ნაცნობმა, — როცა წვევამდელს აკლებენ, იგი თავის მეგობარ ამხანაგებს ეუბნება: ნახვამდის! მემორიალურ დაფაზე შეეფერამდე“. თუ ოჯახში ბავშვის დაბადებას ელოდებიან, უსათუოდ გოგონა სურთ. ბიჭს ხომ ფრონტზე წასვლა მოუწევს“.

ადამიანთა მეელვარებას აძლიერებს ის, რომ ისინი მოკლებული არიან სწორ და სრულ ინფორმაციას. ტელ-ავივის რადიო, ტელევიზია და დიდი გაზეთები ყველაფერად აღვიგებენ არაბული მუქარის იდეას. არჩევენ მხოლოდ ასეთ ფაქტებს, სიტყვებსა თუ ამბებს, რომლებიც მოწმობენ ამათ შეურიგებლობას, ვინც „ებრთა მხარის“ იმყოფება.

ისრაელში თანდათანობით გენერალთა რეჟიმი დამყარდა. გენერლები ახლა ყველგან არიან — ეკონომიკის ხელმძღვანელობაში, პროფკავშირების, უნივერსიტეტების ხელმძღვანელთა შორის. ეს აშფოთებს დემოკრატიულ საზოგადოებრიობას, ვინაიდან იგი ხედავს, რომ მთავრობა ჯიუტად ადგას პოლიტიკას, რომლის პერსპექტივა მხოლოდ ომია. მან ქვეყანა ციხე-სიმაგრედ გადაქცია, რომელიც მუდამ საბრძოლო მზადყოფნაშია. გასაოცრად დიდ ადგილს უთმობენ ისრაელის ტელევიზია, რადიო და გაზეთები სამხრეთ აფრიკის რესპუბლიკას, სადაც აპარტეიდის პოლიტიკა ხორციელდება, და ჩილეს, სადაც ქვეყნის მმართველობის სადავეები პინოჩეტს უპყრია ხელთ. ეს ისრაელის ბიჯეტის უზომოდ დიდი წილი სამხედრო ხარჯებს ხმარდება — მთელ ასიგნებათა 50 პროცენტზე მეტი. ერთ სულ მოსახლეზე გადაანგარიშებით ისრაელს უცხოთის სახელმწიფოების ვალის ოდენობით კაპიტალისტურ ქვეყნებს შორის პირველი ადგილი უჭირავს: დიდძალი თანხები იხარჯება საზღვარგარეთ იარაღის შეძენაზე: 1975 წელს ეს ხარჯები 2,5 მილიარდ დოლარს შეადგენს. თითქმის მთელ იარაღს ისრაელს ამერიკის შეერთებული შტატები აწვდიან. ამერიკულმა არაბების მდგომარეობა, მოსახლეობის 14 პროცენტს რომ შეადგენენ? არაბი მუშა (ისრაელში მათი რიცხვი 100 ათასამდეა) მიჩვენებს ანგარიშსწორების ფურცელს და მიახსნის: „მე ხაიფაში ძმენებლობაზე ვმუშაობ და თვეში 1.200 გირვანქას მიხდიან. ებრაელი კი, რომელიც ამავე სამუშაოს ასრულებს, 1.600 გირვანქას იღებს“. პროფკავშირის წევრია არაბ მუშათა ხელოვან 40 პროცენტი. მთელ ქვეყანაში ხორციელდება არაბ გლეხთა მიწების ექსპროპრიაცია.

ამავე დროს დისკრიმინაცია ამ ქვეყანაში, რომელიც ცდილობს თავი თანასწორობისა და სოლიდარობის ნიმუშად გასაღოს, თვით ებრაელ მოსახლეობაშიც მძვინვარებს. გერების მდგომარეობაში არიან ეს ებრაელები, რომლებიც ეთიოპიიდან, ერაყიდან, მაროკოდან, სირიიდან, ეგვიპტიდან ჩამოვიდნენ. მათ გაცილებით უდიერად ეპყრობიან, ვიდრე ევროპელ ებრაელებს.

სერიოზული ეკონომიური სიძნელეები, კლასებსა და ეთნიკურ ჯგუფებს შორის არსებული უთანასწორობით გამოწვეული ძაბებულობა — აი ის ძირითადი ელემენტები, რომლებიც ქვეყნის დღევანდელი ვითარების დამახასიათებელ ნიშნებად შეიძლება ჩაითვალოს და მრავალრიცხოვან სოციალურ კონფლიქტებს იწვევს.

1975 წლის იანვარში ათასამდე კაცი შეიკრიბა ტელ-ავივში გამართულ მიტინგზე. ისინი შეიკრიბნენ სხვადასხვა მემარცხენე პარტიებისა და მოძრაობათა მოწოდებით, რათა გამოეთქვათ თავიანთი მისწრაფება მშვიდობისადმი. მიტინგზე გამოსულნი ერთხმად მოითხოვდნენ პალესტინელ ხალხთან და ყველა სხვა არაბ ხალხებთან მშვიდობიან დიალოგზე გადასვლას. ისინი ამპორტიებდნენ ძალის, აგრესიის, ანექსიის პოლიტიკას, რომელსაც ისრაელის მთავრობა ახორციელებს, და აღნიშნავდნენ, რომ ეს ერთობ საშიშია ბოლიტიკაა ისრაელი ხალხისათვის. ერთ-ერთმა ორატორმა თქვა: „მსოფლიომ უნდა იცოდეს, რომ ანექსიის, ექსპანსიისა და ომის ისრაელის გარდა არსებობს სხვა ისრაელიც. ეს მეორე ისრაელი ამ დარბაზშია წარმოდგენილი“.

ადამიანურ ფასეულობათა ... ეპოქა

მიხეილ შოლოხოვის დაბადების 70 წლისთავი

ზოლოხოვის დიდი ტალანტი რადაც საოცარი ძალით ახერხებს პუბლიცისტიკისა და მხატვრული შემოქმედების ორგანულ სინთეზს, როცა ეს აუცილებლად ესაჭიროება მწერალს მკითხველზე განსაკუთრებული ეფექტის მოსახდენად. ამის კლასიკური ნიმუშია „სიძულვილის მეცნიერება“, რომელიც მწერალმა მრისხანე 1942 წელს გამოაქვეყნა და რომელმაც წარუშლელი მოგონებელი მოახდინა არა მარტო საბჭოთა ადამიანებზე, არამედ ყველგან, მსოფლიოს ყველა კუთხეში, სადაც კი წაიკითხეს. „სიძულვილის მეცნიერებამ“ მომაკვდინებელი ლაბორატორიული ჩასაფრა ჰიტლერიზმს, ფაშიზმს.

ამ ნაწარმოებში შოლოხოვმა მიაღწია მხატვრულისა და პუბლიცისტურის ისეთ ჰარმონიულ ერთიანობას, რომ არცერთის პრიორიტეტი შელახული არ არის. ისინი ერთსა და იმავე დროს ცალ-ცალკე არიან და ერთადაც იმყოფებიან, როგორც მოსიყვარულე ძმები. სამი მოქმედი პირი ჰქმნის მთელ ნაწარმოებს — ომი, მწერალი და ლეიტენანტი ვიქტორ გერასიმოვი. სულ ეს არის, მაგრამ, ღმერთო ჩემო, რა არის! შემაძრწუნებელი თავგადასავალი ვიქტორ გერასიმოვისა მეორე მსოფლიო ომის მინიატურულ სურათად გასლავთ, თუმცა მასშტაბით საყოველთაო ხასიათისა.

ომის მძიმე გზებზე მრავალჭირნახულმა გერასიმოვმა უდიდესი სიძულვილით შეიძულა ფაშისტები. აი რას ამბობს იგი მოთხრობის ფინალში:

„საშინლად მძულს ფაშისტები ყოველივე იმისათვის, რაც ჩემს სამშობლოს და პირადად მე დაგვმაროვეს, ამავე დროს გულით მიყვარს ჩემი ხალხი და არ მინდა, რომ იგი ფაშისტურ უღელქვეშ იტანჯებოდეს. აი ეს მაბრძოლებს და გვაბრძოლებს ყველას ასე გაადფრებით, სწორედ ეს ორი გრძნობა, მოქმედებაში ხორცშესხმული მიგვიყვანს გამარჯვებამდე. და თუ საშობლოს სიყვარულს გულში ვინახავთ და ძანაბედ შევინახავთ, სანამ გული გვიძგერს, სიძულვილს მუდამ ხიშტის წვერზე ვატარებთ“...

ასე ფიქრობს ვიქტორ გერასიმოვი და ის სავსებით მართალია. მის სიტყვებში „სიძულვილის მეცნიერების“ მთელი კვინტესენციაა. ახლა ყველამ იცის, რომ გერმანელმა ფაშისტებმა ხალხებისადმი სამინელი სიძულვილი დაფესეს მთელ მსოფლიოში და თვითონვე ორმაგად მოიმკეს ეს სიძულვილი. დღეს არ არსებობს უფრო საძულველი სიტყვები, ვიდრე — ფაშიზმი, ფაშისტი, ჰიტლერიზმი, ჰიტლერელი. ანათემას უთვლიდნენ და უთვლიან მათ მსოფლიოს ყველა მატერიკის კეთილი ნების ადამიანები. ჰიტლერიზმის სამუზეოო განადგურება პროგრესული კაცობრიობის დიდი ისტორიული გამარჯვება იყო. ათეული მილიონობით სიცოცხლე შეეწირა ამ ბრძოლას, მაგრამ გადარჩა ასეული მილიონობით ადამიანი.

და კაცობრიობის გადასარჩენად გაჩაღებული ეს ბრძოლა შოლოხოვმა ბრწყინვალედ ასახა თავის სამნაწარმოებში — „სიძულვილის მეცნიერება“, „ბედი კაცისა“, „ახლი სამშობლოსათვის იბრძოდნენ“. სამივე მხატვრული ნაწარმოებია, მაგრამ პუბლიცისტიკა უფრო მკაფიოდ ჩანს „სიძულვილის მეცნიერებაში“. აქ ისიც უნდა დავძინოთ, რომ შოლოხოვი სრულიად ახალი ტიპის პუბლიცისტია, რომელიც მარტო იდეებით კი არ წერს, არამედ — სულის კარნახითაც. ამიტომ მისი პუბლიცისტური და ლიტერატურულ-თეორიული წერილების კრებულს, რომელიც 1970 წელს „მოოდაია გვარდიამ“ დაბეჭდა, უკეთეს სათაურს ვერ მისცემდნენ, ვიდრე „სულის კარნახია“. სულის ამ კარნახით სრის დაწერილი შოლოხოვის პუბლიცისტური და ლიტერატურული სტატიები, ნარკვევები, ტექსტები ოფიციალური გამოსვლებისათვის. თითქოს ძნელია იპოვოთ ჩვენი ყოველდღიური, პოლიტიკური, სამეურნეო, ლიტერატურული, იდეოლოგიური, საერთაშორისო ცხოვრების საკვანძო პრობლემები, რომლებსაც დიდი მწერალი თავისი მადლიანი კალმით არ შეხებოდეს. პუბლიცისტიკაშიც შოლოხოვი ჩვენს საკვარელ, ძველ შოლოხოვად რჩება.

შოლოხოვის პუბლიცისტიკა ცალკე მოითხოვს შესწავლას, მონოგრაფიულ გამოკვლევას. ამ დიდი თემიდან ჩვენ მხოლოდ რამდენიმე საკითხს შევეხებით.

ის, რაც მხატვრულ შემოქმედებაში მეორე მსოფლიო ომის სინამდვილიდან გვიჩვენა, შოლოხოვს მრავალგზის ნაზუგასმული აქვს თავის საჯარო გამოსვლებსა და პუბლიცისტურ წერილებში. ომის დროს „სიძულვილის მეცნიერების“ ბატონრი სამხედრო კორესპონდენტი იყო სამხრეთის, სამხრეთ-დასავლეთისა და დასავლეთის ფრონტებზე, რომელიც ეს აღნიშნულია მის ცნობილ „წერილი ამერიკელი მეგობრებისადმი“. წერილი 1943 წელს, „სიძულვილის მეცნიერების“ გამოქვეყნებიდან ერთი წლის შემდეგ დაიწერა. შოლოხოვი აღწერს, თუ როგორ დაელუა დედა თავისივე თვალწინ ფაშისტური ბომბისაგან, როგორ ააფეთქა მისი სახლი და ბიბლიოთეკა გერმანელმა ნაღმებმა. დიდხანს ოჯახს მომორეული იყო, ამიტომ მას მძიმე ავადმყოფობის დროსაც კი შესაძლებლობა არ ჰქონდა დახმარება გაეწია თავისი ეაყიმვილისათვის.

განა ყოველივე ეს ნაკლები ტანჯვაა? ბევრ რამეში ხომ წაადგას იმას, რაც დაადატანეს ვიქტორ გერასიმოვმა, ანდრეი სოკოლოვმა და რომანის — „ისინი სამშობლოსათვის იბრძოდნენ“ გმირებმა?

შოლოხოვს არცერთი თავისი მხატვრული ნაწარმოები მწერლის მყუდრო კაბინეტში არ დაუწერია, ცხოვრება დახურული ფანჯრის მინებიდან არ დაუნახავს, არც ფარდების ან ყალიუნების გახსნით შეუცვლია; სამივე ნაწარმოებში აღწერილი საშინელება მწერალმა საკუთარი თვალით ნახა და დიდძალი მეშურული წყაროებიც გამოიხარა, როცა ჰიტლერელებს მსეცობათა კონვეიერს გვიჩვენებდა. ამ კონვეიერს ბადალი არ ჰყავდა მსოფლიო ისტორიაში, იგი სრულიად უპრეცედენტო იყო. მის წინაშე თითქმის არაფრად ჩანდნენ ძველი გადმოცემები, რომლებიც დამპყრობთა მკვლელობას შეეხებოდა.

პუბლიცისტური სიტყვის ძალა

მეესამე ასპექტი, რასაც გადამწყვეტი მნიშვნელობა ეძლეოდა. ეს იყო ის, რის შესახებაც თვით შოლოხოვი ასე მართებულად წერს: „...განა შეიძლება დავიჯეროთ, რომ ეს იყო თავისებური ძიება, ვინაიდან მას (განდის — მ. ჯ.) სწამდა, რომ მილიონობით ინდოელების ხელით მოქსოვილი ტანსაცმელი შესაძლებლობას იძლეოდა ეთქვათ „არა“ ბატონი კოლონიზატორებისათვის მათ ცდებზე განემტკიცებინათ თავიანთი ბატონობა საფეიერო „შეჭრის“ დახმარებით...“ როგორც აქ, ისე ანალოგიურ სხვა მოთხოვნებში შოლოხოვი ხედავს განდის ხასიათის დაყინებულობას, თავისი ქვეყნის მაზნებარედ მოყვარე ადამიანს, რომელიც კოლონიური სისტემის თავისებურად თანმიმდევარი მოწინააღმდეგე იყო.

განა შეუძლიათ ადამიანებს დაიჯეროთ, რომ იმ წლებში, როცა გაჩაღდა მეორე მსოფლიო ომი, განდი გამოდიოდა ფაშიზმის წინააღმდეგ, გამოხატავდა ღრმა თანაგრძნობას საბჭოთა ხალხისადმი. ის იყო იმათ რიცხვში, ვინც ჰიტლერის ხმა აღიმაღლა ხიროსიმასა და ნაგასაკში ატომური აფეთქების წინააღმდეგ. ვინც გამოდიოდა ატომური იარაღის აკრძალვისათვის, ხალხთა შორის გადაუჭრელი პრობლემების მშვიდობიანი მოწესრიგებისათვის, მოუწოდებდა საყოველთაო განიარაღებისაკენ“.

ზუსტი, ისტორიულად და თეორიულად მართალი დახასიათებაა განდისა, რომლის მთელი მოღვაწეობა ნამდვილად იყო „განუწყვეტელი ძიებანი: ჭეშმარიტების, მორალის თავისი კონცეფციის, პოლიტიკური ბრძოლის სპეციფიკური მეთოდების, ფილოსოფიური პრინციპების ძიებანი. ამ ძიებათა სირთულემ და მრავალმხრივობამ ასახეს ინდოეთის ისტორიული განვითარების თავისებურება და სირთულე“ (გვ. 216).

ასე ღრმად და სწორად გაიგო შოლოხოვმა ინდოეთის ხალხის დიდი შვილის მახატა განდის ისტორიული მსოფლიო ღირებულება. ეს ის იმ მორჩენილია, ამ ეპოქის ... ...

„ამიერკავკასიის მუსიკალური გაზაფხული"

გვირგვინებით შეამკეს

„ამიერკავკასიის მუსიკალური გაზაფხულის" ფესტივალის მეორე დღეს მისი მონაწილენი მივიდნენ ლენინის მოედანზე, დიდი ბელადის ძეგლთან, რომლის სახელთან დაკავშირებულია ამიერკავკასიის ხალხების, საბჭოთის ყველა ხალხის სოციალისტური კულტურის აყვავება. ფესტივალის მონაწილეებმა გვირგვინით შეამკეს ლენინის ძეგლი. წითელ ლენტზე ოქროს ასოებით წარწერაა: „დიდ ლენინს — „ამიერკავკასიის მუსიკალური გაზაფხულის" ფესტივალის მონაწილეებისაგან".

შემდეგ ფესტივალის მონაწილენი გაემართნენ ვაკის გამოჩენილი ბარკასაკენ და გვირგვინით შეამკეს უცნობი ჯარისკაცის საფლავი, წუთიერი დუმილით პატივი სცეს საბჭოთა მეომრის ხსოვნას.

მუსიკალური კულტურის მოღვაწეებმა გვირგვინით შეამკეს ქართული მუსიკის კლასიკოსის ზაქარია ფალიაშვილის ძეგლი.

(საქინფორმი).

სურათებზე: — ზემოთ „მუსიკალური გაზაფხულის" ფესტივალის მონაწილეები გვირგვინით ამკობენ ვ. ი. ლენინის ძეგლს; „ამიერკავკასიის მუსიკალური გაზაფხულის" პირველი კონცერტის დაწყების წინ ჩვენმა ფოტოკორესპონდენტმა ფირზე აღბეჭდა ცნობილი კომპოზიტორები (მარცხნიდან) ა. ბალანჩივაძე, ა. ხაჩატურიანი, რ. მუსტაფაევი.

ვლ. გინზბურგისა და გ. გიგოხიას ფოტო.

მესამე დღე

ფესტივალის აფიშა

დღეს, ოცდაოთხ მაისს, თბილისის ფილარმონიის დიდ საკონცერტო დარბაზში გაიმართება **აზერბაიჯანული სიმფონიური მუსიკის** კონცერტი, რომლის პროგრამაშია **ქ. გაჯიევის** მეხუთე სიმფონია, **ვ. ადიგეზალოვის** პოემა „ეტაპები", **ხ. მირზაზადეს** ტრიპტიხი, **ქარა ყარაევის** კონცერტი ვიოლინოსა და ორკესტრისათვის.

მცირე დარბაზში აზერბაიჯანული **სიმღერისა და კამერული მუსიკის** კონცერტებია. მონაწილეობენ: უზ. ჰაჯიბეკოვის სახელობის რესპუბლიკა სახელმწიფო დამსახურებული სიმფონიური ორკესტრი, დირიჟორი რესპუბლიკის ხელოვნების დამსახურებული მოღვაწე **რ. აბდულაევი,** სოლისტი — საერთაშორისო კონკურსის ლაურეატი **ბ. კრეპერი,** აზერბაიჯანის ტელევიზიისა და რადიოს კამერული ორკესტრი, ვოკალურ-ინსტრუმენტალური ანსამბლები **„გაია"** (ხელმძღვანელი **თ. მირზოევი**) და **„სევინ"** (ხელმძღვანელი **ვ. მუსტაფა-ზადე**), ხალხური საკრავთა ორკესტრი (ხელმძღვანელი რესპუბლიკის დამსახურებული არტისტი **ა. ყულიევი**), სოლისტები — **რესპუბლიკის სახალხო არტისტები შ. ალეკპეროვა, ლ. იბანოვი, ზ. ხანლაროვა,** რესპუბლიკის დამსახურებული არტისტები **ბ. მამედოვი, ი. რზაევი,** სოლისტები **რ. ადიგეზალოვი, ი. ყულიევი, ი. საფაროვი, ე. აბუნდოვი, ო. აბაევი, დ. ალიევი.**

მიკროორაიონი რომ სანიმუშო იყოს

გადავაქციოთ ჩვენი მიკრორაიონი სანიმუშო წესრიგის, სიუფთავის და კულტურის ცენტრად — ამ დევიზით გაიმართა ამ დღეებში ორჯონიკიძის რაიონის მეთერთმეტე მიკრორაიონის მობინადრეთა და ამ ადგილზე მოქმედი საწარმო-დაწესებულებებისა და ორგანიზაციების მუშა-მოსამსახურეთა აქტივის საერთო კრება.

კრებაზე მოხსენებებით გამოიდგნენ მილიციის საყრდენი პუნქტის საზოგადოებრივი საბჭოს თავმჯდომარე ი. ჩხარტიშვილი, ამავე საბჭოს პარტიიოროს მდივანი ვ. დარეული, ძველი რუსთაველის ... ...