პროლეტარეგო ყველა ქვეყნისა, შეერთდით!

კომუნისტი

1975
ხუთშაბათი
15
მაისი
№ 113
(16239)
ფასი
2 კაპ.
1975

საქართველოს კომუნისტური პარტიის ცენტრალური კომიტეტის, საქართველოს სსრ უმაღლესი საბჭოსა და საქართველოს სსრ მინისტრთა საბჭოს ორგანო

КОМУНИСТИ — ОРГАН ЦК КП ГРУЗИИ, ВЕРХОВНОГО СОВЕТА ГРУЗИНСКОЙ ССР И СОВЕТА МИНИСТРОВ ГРУЗИНСКОЙ ССР

გაზეთი გამოდის 1920 წლის 3 თებერვლიდან

ღირსეული შეხვედრა სკკპ XXV ყრილობას!

ხუთნლედის 1975 დასკვნითი წელი

ყოველი დღე, ეროვნული ეკონომიკა საათი დამკვრელობრივ!

პარტიული ამხანაგობა

მხანაგებ!... დაუკვირდით, რა გულითადად და მწყურვალედ ეძერს ეს სიტყვა, რომელიც ადამიანთა ახალი ურთიერთობის სიმბოლო გახდა. იგი ჩვენ გვაახლოებს გონდიდოზულ მუშაობაში კომუნისტურ ხაზეულიბზე ცხოვრების გარდაქმნისათვის. ამ სიტყვას უკავშირდება ნათელი მიხწრაფებები, რომლებსაც მთელი თავიანთი ხაქმიანობით ამტკიცებდნენ და ამტკიცებენ კომუნისტები.

„ჩვენ ხელახლა ჩაიდებულნი მეოდრო ჯგუფად მივდივართ დარაზმული და ძლიერ გზით", — წერდა ვ. ი. ლენინი ხაუკუნის დამდეგს. ბევრი რამ შეიცვალა მას შემდეგ. ახლა უკვე რევოლუციონერთა ჯგუფი კი არა, კომუნისტთა თხუთმეტმილიონიანი არმია მიუძღვის ახალი ხაზოგადოების მშენებელ ხაბჭოთა ხალხს ავანგარდში, მიდის ერთმანეთის მხარდამხარ, ხელიხელჩაკიდებული. ხაბჭოთა კავშირის კომუნისტურ პარტიაში, თქვა XXIV ყრილობაზე ცენტრალური კომიტეტის გენერალურმა მდივანმა ამხანაგმა ლ. ი. ბრეჟნევმა, „ხუფევს ერთიანობა და შეკავშირება, ნამდვილად ერთსულოვანი მუშაობის ის ხულისკვეთება, რომლისთვისაც ასე დაბეჯითებით მოგვიწოდებდა ვ. ი. ლენინი და რომელიც ძლიერსა და უძლეველს ხდის ჩვენს პარტიას".

დიდია პარტიული ამხანაგობის ძალა, მას ადუღებებს უსაზღვრო ერთგულება მარქსიზმ-ლენინიზმისადმი, კომუნიზმის იდეალებისადმი. თვითეული, ვისაც ხურს იცხოვროს პარტიული ამხანაგობის კანონებით, უნდა გახდეს უფრო შეგნებული, უფრო დისციპლინიანი. ახეთია პარტიული ორგანიზაციის მოთხოვნა. იგი თვითონაც იძენს ახალ შესაძლებლობებს, განამტკიცებს თავის რიგებს.

რომელ კოლექტივში ხორციელდება უფრო წარმატებით სკკპ XXIV ყრილობის გადაწყვეტილებები, მეცხრე ხუთწლედის დავალებები? ცხოვრება მოწმობს: იქ, სადაც პარტიული ორგანიზაცია ერთსულოვნად და მწყობრად მოქმედებს, უზრუნველყოფს კომუნისტთა ავანგარდულ როლს, მიზანსწრაფულად იბრძვის გეგმებისა და ვალდებულებების შესრულებისათვის. პარტიელთა მაგალითი, მათი ყოველდღიური ორგანზატორული და აღმზრდელობითი მუშაობა აკავშირებს კოლექტივს, რაზმავს და მიუძღვის მას ახალი მიღწევებისაკენ.

როგორც წესი, შრომითს კოლექტივში ნათლად იგრძნობა ატმოსფერო, რომელიც პირველადი პარტიული ორგანიზაციისათვის არის დამახასიათებელი. ხაზოგადოებრივი მოვალეობის დიდი შეგნება, ერთმანეთისადმი გულისხმიერი დამოკიდებულება, ნდობა, დახმარებისათვის მზადყოფნა დამახასიათებელია კომუნისტებისათვის. ამასთან ნამდვილი პარტიული ამხანაგობა უცილობლად გულისხმობს ურთიერთმომთხოვნელობას, პრინციპულობას ყველგან და ყველაფერში.

მეტ წილ პარტიულ ორგანიზაციებში ხწორედ ასეთი ვითარების დამკვიდრებას შეუწყო ხელი უდიდესმა მუშაობამ, რომელიც განხორციელდა სკკპ XXIV ყრილობის შემდეგ, და კიდევ, პარტიული დოკუმენტების გამოცვლამ. ამ მუშაობამ ცხადყო, თუ რა ბევრი რამის გაკეთება შეუძლიათ პირველადს პარტიულ ორგანიზაციებს თავიანთი წევრების აქტივობისა და პასუხისმგებლობის ამაღლებისათვის, მათი იდეური აღზრდის სრულყოფისათვის. დოკუმენტების გამოცვლის შედეგებისადმი მიძღვნილ პარტიული კომიტეტების პლენუმებზე აღინიშნა, თუ რაოდენ საჭიროა განამტკიცონ და განვითარონ ყოველივე საყურადღებო, რითაც პარტიული მშენებლობის პრაქტიკა გამდიდრდა. გულდასმით ანალიზებენ ნაკლოვანებებსაც, გადაუწყვეტელ პრობლემებსაც. მაგალითად, თურქმენეთის კომპარტიის ცენტრალური კომიტეტის პლენუმზე აღინიშნა, რომ მარცხა და ტამაუზის ოლქების მთელ რიგ ხაწარმოებში, ბევრ კოლმეურნეობაში პირველადი პარტიული ორგანიზაციები ჯერ კიდევ არ გამხდარან ნამდვილად წამყვანი ძალა, ურიგდებიან პარტიული დისციპლინის დარღვევებს, კომუნისტთა ხუსტ აკტივობას. ყოველივე ეს მოწმობს, რომ საჭიროა კიდევ უფრო გაუმჯობესდეს პარტიული ხელმძღვანელობა, გაძლიერდეს კადრებისადმი მომთხოვნელობა.

მრავალფეროვანია პარტიულ გარემოში აღზრდის ფორმები. ეს, მაგალითად, არის ინდივიდუალური გასაუბრებები, ხაწესებდა ვალდებულებათა შესრულების შესახებ ამხანაგების ინფორმაციების განხილვა. თვითეული კომუნისტისათვის პოლიტიკური მებრძოლის მაღალი თვისებების ჩასანერგავად, აღნიშნავს პარტიული დოკუმენტების გამოცვლის შესახებ სკკპ ცენტრალური კომიტეტის დადგენილება, უფრო სრულად უნდა გამოვიყენოთ პარტიული კრებები, მათ განსახილველად უნდა გამოვტანოთ საკითხები, რომლებიც მართლაც აწუხებს ადამიანებს, ყოველნაირად დავუჭიროთ მხარი ხაქმიან წინადადებებსა და ასარგებლო თაოსნობებს, არ დავუშვათ უპატივცემულო დამოკიდებულება კომუნისტთა აზრისადმი.

პარტორგანიზაციელი ამხანაგების სიტყვას უდიდესი აღმზრდელობითი ზემოქმედების ძალა აქვს. უნდა შეექმნათ აზრთა გულახდილი გაზიარების პირობები, გვერდი არ ავიაროთ მწვავე საკითხებს. მაგალითად რატომ არის, რომ „პრავდაში" გამოგზავნილ მთელ რიგ წერილებში მკითხველები უკმაყოფილებას გამოთქვამენ პარტიული კრებების ცუდი ორგანიზაციის გამო? იმიტომ, რომ აქ ხშირად ხაუბარი ჩვეულებრივ ხაწარმოო ოპერატიულ თათბირსა ჰგავს. „არ მახსოვს შემთხვევა, — წერს ბაშკირეთის ასსრ „კომერთაუმშენის" ტრესტის ბრიგადირი მ. სომოვი, — რომ მოგვესმინოს რომელიმე კომუნისტის ანგარიში ხაბჭოთა კავშირის კომუნისტური პარტიის წესდების, პარტიული და საზოგადოებრივი დავალების შესრულების შესახებ, მაშინ როდესაც, ჩვენი პარტორგანიზაციის ყველა წევრი რიდია სამაგალითო ხსენებისათვის: არის ხმის, გაცდენების შემთხვევები..."

კომუნისტთა მოვალეობა ის არის, რომ თვალი არ აარიდონ ერთმანეთის შეცდომებსა და ნაკლოვანებებს. თუ ადამიანი სრული შეაძლებლობით არ მუშაობს, სწორად არ იქცევა, ამხანაგებმა მას პირში უნდა უთხრან ეს. ასევე დიდი მნიშვნელობა აქვს ყურად იღო პარტიელი ამხანაგის შენიშვნები. ტამბოვის საოლქო პარტიულ ორგანიზაციაში კრიტიკისა და თვითკრიტიკის მდგომარეობის შესახებ სკკპ ცენტრალური კომიტეტის დადგენილებაში აღნიშნულია, რომ საჭიროა მტკიცედ აღვკვეთოთ კრიტიკის ჩახშობის შემთხვევები, მივუთითოთ, თუ საჭირო იქნება, პოსტებიდანაც მოვხსნათ ის მუშაკები, რომლებიც ხშირად არ რეაგირებენ კრიტიკაზე, პატივმოყვარეობას ხაზოგადოებრივ ინტერესებზე მაღლა აყენებენ. ამავე დროს არ უნდა დავუშვათ, რომ პრინციპული ხაუბარი შეიცვალოს დემაგოგიით, ცილისმწამებლობით. კრიტიკის ქმედითობას უკმენი გამოთქმები კი არ განსაზღვრავს, არამედ კომუნისტთა მიერ აღძრული საკითხების სიმართლე, დასაბუთებულობა, საზოგადოებრივი მნიშვნელობა.

პარტიული კოლექტივი მზრუნველი და მომთხოვნელი ოჯახია. აქ არ არის უფროს-უმცროსი, არამედ არიან ამხანაგები, რომლებსაც დაკისრებული აქვთ დიდი მოვალეობა და დიდი პასუხისმგებლობა ხაერთო საქმისათვის. გადაჭრით უნდა დაიგმოს კომუნისტი, თუ იჩენს კადნიერებას და ქედმაღლობას, რაც პარტიული ეთიკის ლენინური ნორმების აშკარა დარღვევაა.

ჩვენი პარტიის მორიგი XXV ყრილობის მოწვევის შესახებ სკკპ ცენტრალური კომიტეტის აპრილის პლენუმის გადაწყვეტილებას მაესების ხაყოველთაო პოლიტიკური და შრომითი აქტივობის ახალი აღმავლობა მოჰყვა. სულ უფრო ფართოდ იშლება სოციალისტური შეჯიბრება მეცხრე ხუთწლედის გეგმების მთლიანად და გადაჭარბებით შესრულებისათვის. კომუნისტები — მშრომელთა აქტიური ორგანიზატორები და აღმზრდელები სოციალისტური ხამშობლოს ძლიერების შემდგომი ამაღლებისათვის ხაყოველთაო-ხახალხო ბრძოლის ავანგარდში არიან.

PRAVDA

14 მაისის მოწინავე

ხალხის დიდი ნდობა

15 ივნისი — საპროგრამო არჩევნების დღე

გაიმართა რუსეთის სფსრ უმაღლესი საბჭოს არჩევნების ქალაქ მოსკოვის რუსეთის სფსრ უმაღლესი საბჭოს არჩევნების ლენინგრადის საარჩევნო ოლქის საოლქო საარჩევნო კომისიის სხდომა. სხდომის გახსნისას კომისიის თავმჯდომარემ, სსრ კავშირის სახმშენის № 2 საპროექტო ინსტიტუტის დირექტორმა ვ. მ. კოსოგოვმა თქვა:

— უფრმესი კმაყოფილებით გავეცანით ღია წერილს მოკავშირე რესპუბლიკათა უმაღლესი საბჭოების არჩევნების საოლქო საარჩევნო კომისიებისადმი. ჩვენ სიხარულით შევიტყეთ, რომ სკკპ ცენტრალური კომიტეტის პოლიტბიუროს წევრი, სსრ კავშირის უმაღლესი საბჭოს პრეზიდიუმის თავმჯდომარე ნ. ვ. პოდგორნი დათანხმდა რუსეთის სფსრ უმაღლესი საბჭოს დეპუტატად კენჭი იყაროს ლენინგრადის საარჩევნო ოლქში.

დედაქალაქის ლენინგრადის ოლქის მშრომელთა წარმომადგენლების საოლქო არჩევნებისწინა თათბირის თავმჯდომარემ ი. წ. ესკოვმა შეიტანა წინადადება რუსეთის სფსრ უმაღლესი საბჭოს დეპუტატობის კანდიდატად ამ ოლქში რეგისტრაციაში გაატარონ ნ. ვ. პოდგორნი. წინადადებას მხარი დაუჭირეს თვითონ გამოსვლებში ქარხანა „ინოლატორის" ზეინკალმა პ. ვ. ბაბირევმა, მოსკოვის კვების მრეწველობის ტექნოლოგიური ინსტიტუტის რექტორმა ნ. ფ. გატილინმა, № 684 სკოლის მასწავლებელმა, საოლქო საარჩევნო კომისიის წევრმა ი. ტ. ლუზინამ და სხვებმა. სხდომის მონაწილეებმა ერთხმად მიიღეს დადგენილება რუსეთის სფსრ უმაღლესი საბჭოს დეპუტატობის კანდიდატად დედაქალაქის ლენინგრადის საარჩევნო ოლქში საოლქო საარჩევნო კომისიის სხდომა ვასსნა ამ კომისიის თავმჯდომარემ, მოსკოვის № 2 საათის ქარხნის ზეინკალმა ვ. ნ. სიბირიაკოვმა.

მან თქვა: გამოქვეყნდა ღია წერილი მოკავშირე რესპუბლიკათა უმაღლესი საბჭოების არჩევნების საოლქო საარჩევნო კომისიებისადმი. ჩვენ სიხარულით შევიტყეთ, რომ სკკპ ცენტრალური კომიტეტის პოლიტბიუროს წევრი, სსრ კავშირის მინისტრთა საბჭოს თავმჯდომარე ა. ნ. კოსიგინი დათანხმდა კენჭი იყაროს დეპუტატად დედაქალაქის ფრუნზეს საარჩევნო ოლქში.

შემდეგ გამოვიდა ილიჩის სახელობის სალოკომოტივო დეპოს უფროსი ვ. პ. ჟუკოვი. საოლქო არჩევნებისწინა თათბირის მონაწილეთა სახელით მან საოლქო საარჩევნო კომისიას წინადადებით მიმართა რეგისტრაციაში გაატაროს ა. ნ. კოსიგინი რუსეთის სფსრ უმაღლესი საბჭოს დეპუტატობის კანდიდატად ფრუნზეს საარჩევნო ოლქში.

ამ წინადადებას მხარი დაუჭირეს ქარხანა „ზნამია ტრუდის" ამწყობმა ზეინკალმა ვ. ს. ბერენტიევმა, მოსკოვის საავტომობილო-საგზაო ინსტიტუტის პროფესორმა, ტექნიკის მეცნიერებათა დოქტორმა ვ. ი. ბალოვნევმა, ფრუნზის რაიასბჭოს აღმასკომის თავმჯდომარემ დ. დ. ბოგომოლოვმა, № 69 სკოლის მასწავლებელმა ნ. ს. პონომარიოვამ, კომკავშირის ფრუნზეს რაიკომის მდივანმა ა. ა. უშაკოვმა და სხვებმა.

ერთხმად მიღებულ დადგენილებაში რუსეთის სფსრ უმაღლესი საბჭოს დეპუტატობის კანდიდატად მოსკოვის ფრუნზეს საარჩევნო ოლქში ალექსანდრეს-ძე ტიხონოვი, ალექსანდრეს-ძე ტიხონოვი, ალექსანდრეს-ძე ტიხონოვი.

მხოლოდ მოგება

ქუთაისი. (სკკ. კორ.). შესრულებულია ხუთწლედის დავალება, — ფამიზმზე გამარჯვების 30-ე წლისთავის საიუბილეო დღეებში ჩაქვის ჩაის საწნეხი ფაბრიკის (დირექტორი გ. რუსაია) კოლექტივმა სამშობლოს უპატაკა, რომ გამოშვებულია 18.067 ტონა საერთო პროდუქცია, რაც ხუთწლიან გეგმას ბევრად აღემატება. მიღებულია 26 ათასი მანეთი მოგება.

ჩაის მწნეხავებმა გადაწყვიტეს სკკპ XXV ყრილობის გახსნამდე დარჩენილი დღეები დამკვრელურად გამოაცხადონ და ვალდებულება იკისრეს ხუთწლიანი გეგმის გადამეტებით გამოუშვან 2.966 ტონა მწვანე აგური ჩაი და მიიღონ 438 ათასი მანეთი ზეგეგმითი მოგება.

ვ. გორგილაძე.

დავალების გადამეტებით

თბილისი. („კომუნისტის" კორ.). ბავშვის ვ. ა. ლენინის სახელობის შუშის ქარხანაში დო. მთავრდა № 1 საამქროს რეკონსტრუქცია. გაფართოვდა საწარმოო კორპუსი, მთლიანად გადაკეთდა შუშის სახარში ღუმელი და 4 მოძველებული მანქანა შეიცვალა ავტომატიზებული ხაზით.

— ამ ხამუშაოების ორმთავრობა, — თქვა საწარმოს დირექტორმა გ. პელიძემ, — დაემთხვა სასიზარულო ფაქტებს. ქარხნის კოლექტივმა კვლავ გაამარჯვა საკავშირო სოციალისტურ შეჯიბრებაში ამჟერად პირველი კვარტალის მიჩენებლებით და ვადაზე ერთი კვირით ადრე გაანადღა წლის ოთხი თვის გეგმა. დავალების გადამეტებით გამოშვებულია 600 ათასი ცალი ბოთლი.

მუშები ახლა სკკპ XXV ყრილობის შესახვედრად გაშლილ შეჯიბრებაში ებმენენ. მათ დამკვრელურად გამოაცხადეს მეცხრე ხუთწლედის დამამთავრებელი წელიწადი და გადაწყვიტეს დავალების გადამეტებით წლეულს აწარმოონ 114 ათასი მანეთის საერთო პროდუქცია.

ნ. ჭელიძე.

ზეგეგმეთი სათბობი

ტყიბული. (ხაკ. კორ.). ორჯონიკიძის სახელობის შახტმა (დირექტორი ივ. ორჯონიკიძე), რომელიც უკრაინელ თანამოსაქმეებს ეჯიბრება, მიმდინარე წლის პირველ ოთხ თვეში ეგეგმის გადამეტებით 5 ეშელონი ენერგეტიკული ქვანახშირი გაუგზავნა რუსეთის ფედერაციის ქარხნებს და სახელმწიფო დავალება დიდი გადაჭარბებით შეასრულა.

ტონა ქვანახშირის თვითღირებულების შემცირებით საწარმომ დაზოგა 64 ათასი მანეთი, ხოლო გამოშვებული პროდუქციის რეალიზაციით მიიღო 31 ათასი მანეთის ზეგეგმითი მოგება. საყურადღებოა ის, რომ „განვლილ პერიოდში თვითეული მუშის შრომის ნაყოფიერება გეგმასთან შედარებით გაიზარდა ექვსი პროცენტით. ორჯონიკიძელები ახალი აღმავლობით მუშაობენ მაისში. მეორე დეკადის პირველ დღეებში შახტის ბუნკერიდან უკვე გაგიდა ზეგეგმითი სათბობით დატვირთული მორიგი ეშელონი.

ვ. ცირეკიძე.

შრომითს ვასტგე

დადგა რა სკკპ მომავალი XXV ყრილობის აღსანიშნავ შრომითს ვალტგზე, „ხაქქანასხშირის" კომბინატის ტყვარჩელის სსრ კავშირის 50 ულიხთაგის სახელობის შახტის კოლექტივმა ხუთი თვის გეგმა ვადამდე შეასრულა. თვის დამლევამდე დარჩენილ დროში გეგმის გადამეტებით ამოიღებენ 11 ათას ტონაზე მეტ ქვანახშირს. ხუთწლედის დაშეგიდან კი მაღაროელებმა პროგრამის გადამეტებით აწარმოეს 70 ათას ტონამდე სათბობი. ქვანახშირის ნაცრიანობა შემცირებულია 1,3 პროცენტით.

ეს მაჩვენებლები მიღწეულია ხაწესებულ სამუშაოთა ფრონტის დროული მომზადების, შრომის სწორი ორგანიზაციის მეოხებით. (საქინფორმი).

ვალდებულების ანგარიშში

ოზურგეთი. (ხაკ. კორ.). წინდიბის ფაბრიკამ (დირექტორი ლ. ხკანაძე) პროდუქციის რეალიზაციის 4 თვის გეგმა 106 პროცენტით შეასრულა და მომხმარებელს მიაწოდა ეკითალსწინებულზე 66 ათასი მანეთით მეტი საქონელი.

ფაბრიკის კოლექტივმა ნლეულს რუსეთიდან ნაბეჭილი 200 მილიონი მანეთის ზეგეგმითი პროდუქციის ანგარიშში 4 თვეში უკვე შეტანა 129 ათასი მანეთის ზეგეგმითი პროდუქცია.

ა. თავლიაშვილი.

მათ შეასრულეს ხუთწლედის დავალება

ხუთწლედი შესრულებულია! — ამ დღეებში უპატაკეს თავიანთ კოლექტივს ამ სიურპრიზი აღმოჩენილმა ახალგაზრდებმა. ინინი ოთა. ლილის მაუდ-კამოლის კომბინატ „ხაბჭოთა საქართველოს" მაუდის ნართის წარმოების სარეგისტრაციო ოსტატები არიან. კომუნისტური შრომის დამკვრელებმა მ. კეკენაძემ, ა. გუდაძემ და ა. შუბითიძემ ხუთწლიანი გეგმის გადამეტებით უკვე გამოუშვეს 700 კილოგრამი ნართი. სურათზე: (მარცხნიდან) კომკავშირელი მ. კეკენაძე, კომუნისტი ა. გუდაძე და კომკავშირელი ა. შუბითიძე.

ხ. ჟილაძის ფოტო.

პარლამენტართა შეხვედრა

ვარშავა, 14 მაისი. (საკუთრ.). დღეს აქ პოლონეთის სახალხო რესპუბლიკათა სეიმის შენობაში გაიხსნა ვარშავის ხელშეკრულების მონაწილე სახელმწიფოთა პარლამენტების წარმომადგენლების შეხვედრა ვარშავის ხელშეკრულების ორგანიზაციის შექმნის 20 წლისთავთან დაკავშირებით. სსრ კავშირის უმაღლესი საბჭოს დელეგაციას შეხვედრაზე მეთაურობს სსრ კავშირის უმაღლესი საბჭოს კავშირის საბჭოს თავმჯდომარე ა. პ. შიტკოვი.

ჩაახშეს მუშათა გამოსვლა

კანბერა. 14 მაისი. პოლიციელებმა, რომლებმაც გამოიყენეს ხელკეტები და ცრემლსადენი ხელყუმბარები, ხასტიგად ჩაახშეს ბუენოსელის („პაპუა — ახალი გვინეა) სპილენძის საბადოების მუშათა გამოსვლა. გაფიცულნი საბადოების მფლობელებისაგან მოითხოვდნენ სამუშაოზე აღიდგინონ განთავისუფლებული პროფკავშირული ხელმძღვანელი, სპილენძის საბადოების დასახლებაში დაწესებულია მკაცრი საპოლიციო კონტროლი. 200 გაფიცული მუშა დააპატიმრეს.

გაიფიცნენ ავიატორები

ბეირუთი. 14 მაისი. ტელ-ავივიდან მიღებული ცნობების თანახმად ისრაელის ავიაკომპანია „ელ-ალის" ტექნიკურმა პერსონალმა დღეს გამოაცხადა 24-საათიანი საყოველთაო გაფიცვა. ისინი მოითხოვენ გადასახადების შემცირებასა და ცხოვრების პირობების გაუმჯობესებას. გაფიცვის შედეგად მთლიანად შეწყდა საჰაერო მიმოსვლა.

გაიხსნა ფესტივალი

სოფია. 14 მაისი. დღეს აქ გაიხსნა ხამეცნიერო-ტექნიკური ფილმების ტრადიციული საერთაშორისო ფესტივალი.

წლეულს ფესტივალზე წარმოდგენილია ბულგარეთის, ჩეხოსლოვაკიის, ხაბჭოთა კავშირის, ამერიკის შეერთებული შტატების, იაპონიისა და სხვა ქვეყნების კინემატოგრაფისტთა 120-ზე მეტი ნაშუშევარი.

ბრძანებულება სსრ კავშირის უმაღლესი საბჭოს პრეზიდიუმისა

ამხ. ნ. ა. ტიხონოვისათვის სოციალისტური შრომის გმირის ფოდების მინიჭების შესახებ

კომუნისტური პარტიისა და საბჭოთა სახელმწიფოს წინაშე დიდი დამსახურებისათვის და დაბადების სამოცდამეათე წლისთავთან დაკავშირებით სსრ კავშირის მინისტრთა საბჭოს თავმჯდომარის მოადგილეს ნიკოლოზ ალექსანდრეს-ძე ტიხონოვს მიენიჭოს სოციალისტური შრომის გმირის წოდება და გადაეცეს ლენინის ორდენი და ოქროს მედალი „ნამგალი და ურო".

სსრ კავშირის უმაღლესი საბჭოს პრეზიდიუმის თავმჯდომარე ნ. პოდგორნი.

სსრ კავშირის უმაღლესი საბჭოს პრეზიდიუმის მდივანი მ. გიორგაძე.

მოსკოვი, კრემლი. 1975 წლის 13 მაისი.

ბრძანებულება საქართველოს სსრ უმაღლესი საბჭოს პრეზიდიუმისა

საქართველოს სსრ უმაღლესი საბჭოს პრეზიდიუმის სასაპატიო სიგელით დაჯილდოების შესახებ

ხოფლის მეურნეობის კვალიფიციური კადრების მომზადებას, საქმეში მიღწეული წარმატებებისათვის, დაარსების ორმოცდასამ წელთან დაკავშირებით, საქართველოს სსრ უმაღლესი საბჭოს პრეზიდიუმის სასპატიო სიგელით დაჯილდოვდნენ:

1. ამბროლაურის სასოფლო-სამეურნეო ტექნიკუმი.
2. ბაკურციხის სასოფლო-სამეურნეო ტექნიკუმი.
3. გორაბერეულოს სასოფლო-სამეურნეო ტექნიკუმი.
4. ცხაკაიას სასოფლო-სამეურნეო ტექნიკუმი.

საქართველოს სსრ უმაღლესი საბჭოს პრეზიდიუმის თავმჯდომარე გ. კოტეხელიძე.

საქართველოს სსრ უმაღლესი საბჭოს პრეზიდიუმის მდივანი ზ. კვასაძე.

თბილისი, 1975 წლის 14 მაისი.

საპატიო წოდების მინიჭება

საქართველოს სსრ უმაღლესი საბჭოს პრეზიდიუმის 1975 წლის 14 მაისის ბრძანებულებით იურისპრუდენციის დარგში ხანგრძლივი და ნაყოფიერი მუშაობისათვის საქართველოს სსრ დამსახურებული იურისტის სასპატიო წოდება მიენიჭოთ:

არლუნს შეკით მუსტაფას-ძეს — აფხაზეთის ასსრ პროკურორს.

ასეიშვილს ვალერიან გრიგოლის-ძეს — საქართველოს სსრ პროკურატურის განყოფილების უფროსს.

გულიევს ედუარდ იაკობის-ძეს — ამიერკავკასიის წითელდროშოვანი სამხედრო ოლქის სამხედრო პროკურორის თანაშემწეს.

ზუბო

15 ივნისი საპარლამენტო არჩევნების დღეა

ხალხის კანდიდატები

დეპუტატობის კანდიდატთა დასახელებანი

გალი. გალის № 1 ჩაის ფაბრიკის მუშაებმა, ინჟინერ-ტექნიკურმა მუშაკებმა და მოსამსახურეებმა გადაწყვიტეს თავიანთ წარმომადგენლად რესპუბლიკის სახელმწიფო ხელისუფლების უმაღლეს ორგანოში გალის რაიონის № 361 გალის საარჩევნო ოლქიდან გაეზავნონ დამსახურებული საამქროს ბრიგადირი **ნანული შალვას ასული ბზენელი.**

თბილისი. გაიმართა თბილისის უქიმია დახელოვნების სახელმწიფო ინსტიტუტის კოლექტივის არჩევნებისწინა კრება, რომელზეც განიხილეს საქართველოს სსრ უმაღლესი საბჭოს დეპუტატობის კანდიდატის დასახელების საკითხი. კრებამ დადგინა, რომ საქართველოს სსრ უმაღლესი საბჭოს დეპუტატობის კანდიდატად ქალაქ თბილისის № 45 გიჟის საარჩევნო ოლქში დასახელონ საქართველოს სსრ მეცნიერებათა აკადემიის ფიზიოლოგიის ინსტიტუტის უმაღლესი ნერვული სისტემის გაყოფილების გამგე **მიხეილ მიხეილის-ძე ხანაშვილი.**

თეთრი წყაროს. ასურეთის მეორეკეციობის საბჭოთა მეურნეობის მუშა-მოსამსახურეებმა არჩევნებისწინა კრებაზე დადგინეს, რომ საქართველოს სსრ უმაღლესი საბჭოს დეპუტატობის კანდიდატად თეთრი წყაროს რაიონის № 137 ოსტეროლის საარჩევნო ოლქში დასახელონ საქართველოს კომპარტიის პირველი მდივანი **ამირან ივანეს-ძე გონაშვილი.**

ვანი. ზეინლრის მეკანაბეობის საბჭოთა მეურნეობის მუშა-მოსამსახურეებმა არჩევნებისწინა კრებაზე გადაწყვიტეს, რომ რესპუბლიკის სახელმწიფო ხელისუფლების უმაღლესი ორგანოს დეპუტატობის კანდიდატად ვანის რაიონის № 271 ზონის საარჩევნო ოლქში დასახელონ საქართველოს კომპარტიის ვანის რაიკომის პირველი მდივანი **გივი შალვას-ძე კვანტალიანი.**

მესტია. რაიონული საავადმყოფოს ექიმი-ანესთეზიოლოგი **ლუბა გიორგის ასული ნიუარაძე** ხაშის საბჭოთა მეურნეობის ჰუბერის ადგილსამყოფელების კოლექტივის კრებაზე საქართველოს სსრ უმაღლესი საბჭოს დეპუტატობის კანდიდატად დასახელეს მესტიის რაიონის № 320 მესტიის საარჩევნო ოლქში.

თბილისი. გაიმართა ქალაქ თბილისის სატელეფონო ქსელის სამმართველოს კოლექტივის არჩევნებისწინა კრება, რომელშიც განიხილეს საქართველოს სსრ უმაღლესი საბჭოს დეპუტატობის კანდიდატის დასახელების საკითხი. სკოლის კოლექტივმა გადაწყვიტა რესპუბლიკის სახელმწიფო ხელისუფლების უმაღლეს ორგანოში თავის წარმომადგენლად გორის რაიონის № 93 ატენის საარჩევნო ოლქში დასახელოს ამ სკოლის ქართული ენისა და ლიტერატურის მასწავლებელი **თამარ დავითის ასული ცერცვაძე.**

ყაზბეგი. სოფელ სნოს ლენინის სახელობის კოლმეურნეობის წევრთა არჩევნებისწინა კრებაზე საქართველოს სსრ უმაღლესი საბჭოს დეპუტატობის კანდიდატად ყაზბეგის რაიონის № 157 ყაზბეგის საარჩევნო ოლქში დასახელებულია საქართველოს კომპარტიის ყაზბეგის რაიკომის პირველი მდივანი **ელგუჯა გიორგის-ძე კვეტაძე.**

ტყიბული. საქართველოს სსრ მინისტრთა საბჭოს კინემატოგრაფიის სახელმწიფო კომიტეტის თავმჯდომარე **აკაკი არჩილის-ძე დვალიშვილი** სოფელ საფირის კოლმეურნეობის წევრთა საერთო კრებაზე დასახელეს საქართველოს სსრ უმაღლესი საბჭოს დეპუტატობის კანდიდატად ქალაქ თბილისის № 42 პუშკინის საარჩევნო ოლქში.

მარაჯ გიორგის ასული ჭურხუელი — საქართველოს ლენინის სახელობის პოლიტექნიკური ინსტიტუტის ავტომატიკისა და გამოთვლითი ტექნიკის ფაკულტეტის მე-3 კურსის სტუდენტი ამ უმაღლესი სასწავლებლის პროფესორთა, მასწავლებელთა და სტუდენტთა საერთო კრებაზე დასახელეს საქართველოს სსრ უმაღლესი საბჭოს დეპუტატობის კანდიდატად ქალაქ თბილისის № 46 სტუდენტთა საარჩევნო ოლქში.

ბორი. გაიმართა ატენის საშუალო სკოლის კოლექტივის არჩევნებისწინა კრება, რომელზეც განიხილეს საქართველოს სსრ უმაღლესი საბჭოს დეპუტატობის კანდიდატის დასახელების საკითხი. სკოლის კოლექტივმა გადაწყვიტა რესპუბლიკის სახელმწიფო ხელისუფლების უმაღლეს ორგანოში თავის წარმომადგენლად ბორის რაიონის № 93 ატენის საარჩევნო ოლქში დასახელოს ამ სკოლის ქართული ენისა და ლიტერატურის მასწავლებელი **თამარ დავითის ასული ცერცვაძე.**

ყაზბეგი. სოფელ სნოს ლენინის სახელობის კოლმეურნეობის წევრთა არჩევნებისწინა კრებაზე საქართველოს სსრ უმაღლესი საბჭოს დეპუტატობის კანდიდატად ყაზბეგის რაიონის № 157 ყაზბეგის საარჩევნო ოლქში დასახელებულია საქართველოს კომპარტიის ყაზბეგის რაიკომის პირველი მდივანი **ელგუჯა გიორგის-ძე კვეტაძე.**

ტყიბული. საქართველოს სსრ მინისტრთა საბჭოს კინემატოგრაფიის სახელმწიფო კომიტეტის **თავმჯდომარე აკაკი არჩილის-ძე დვალიშვილი** სოფელ საფირის კოლმეურნეობის წევრთა საერთო კრებაზე დასახელებულია საქართველოს სსრ უმაღლესი საბჭოს დეპუტატობის კანდიდატად ქალაქ თბილისის № 42 პუშკინის საარჩევნო ოლქში.

ფოთი. ფოთის საზღვაო ნავსადგურის უფროსი მეიმწე **გივი პავლეს-ძე გუგუშვილი** ფოთის ნავსადგურის კოლექტივის საერთო კრებაზე დასახელებულია საქართველოს სსრ უმაღლესი საბჭოს დეპუტატობის კანდიდატად ქალაქ ფოთის № 325 ნავსადგურის საარჩევნო ოლქში.

თბილისი. ქრონიკალურ-დოკუმენტური და სამეცნიერო-პოპულარული ფილმების სტუდიის კოლექტივის არჩევნებისწინა კრებამ დადგინა საქართველოს სსრ უმაღლესი საბჭოს დეპუტატობის კანდიდატად ქალაქ თბილისის № 16 ნინოშვილის საარჩევნო ოლქში დასახელოს საქართველოს კინემატოგრაფისტთა ალეშირის გამგეობის პირველი მდივანი **სიმონ ბესარიონის-ძე დოლიძე.**

ცხაკაია. გაიმართა ცხაკაიას ხელოვნების კომბინატის მუშაკთა, ინჟინერ-ტექნიკურ მუშაკთა და მოსამსახურეთა არჩევნებისწინა კრება, რომელზეც მიღებულია გადაწყვეტილება საქართველოს სსრ უმაღლესი საბჭოს დეპუტატობის კანდიდატად ცხაკაიის რაიონის № 294 ცხაკაიას საარჩევნო ოლქში დასახელონ ზაზეთ „პრავდის" საკუთარი კორესპონდენტი **გიორგი ივანეს-ძე ლეზანიძე.**

ოზურგეთი. № 53 მოძრავი მექანიზებული კოლონის კოლექტივმა თავის არჩევნებისწინა კრებაზე დადგინა საქართველოს სსრ უმაღლესი საბჭოს დეპუტატობის კანდიდატად № 358 ოზურგეთის მეორე საარჩევნო ოლქში დასახელოს საქართველოს სსრ სამშენებლო საწარმოთა კავშირის — ცეკავშირის გამგეობის თავმჯდომარე **კალა ნიკოლოზის-ძე შავიშვილი.**

(სანინფორმი).

ბრიგადის ბიბლიოთეკა

ცნობილი მეჩაიის, ორგზის სოციალისტური შრომის გმირის თამარ ეუფუნიას ინიციატივით ოცდაათი წლის წინათ ახალციხეს (ზუგდიდის რაიონი) ლენინის სახელობის კოლმეურნეობაში დაარსდა პირველი ბრიგადის ბიბლიოთეკა. მაშინ ბიბლიოთეკაში რამდენიმე ათეული წიგნი იყო, ახლა კი რვა ათასზე მეტი პოლიტიკური, მხატვრული, სამეცნიერო და სახოფლო-სამეურნეო წიგნი და 28 დასახელების ეურნალ-გაზეთია. სურათზე: (მარცხნიდან) ბიბლიოთეკის გამგე ლ. დანელია, ორგზის სოციალისტური შრომის გმირი თ. ეუფუნია, სოციალისტური შრომის გმირი ლ. სახოკია და კოლმეურნე ლ. ფეტელავა ბიბლიოთეკაში.

საქართველოს სსრ მინისტრთა საბჭოსა და საქართველოს პროფკავშირთა რესპუბლიკურ საბჭოს

საქართველოს სსრ [illegible] საწარმოებში საგამომგონებლო და რაციონალიზატორული მუშაობის დაყენების რესპუბლიკური დათვალიერება

საქართველოს სსრ მინისტრთა საბჭომ და საქართველოს პროფკავშირთა რესპუბლიკურმა საბჭომ მიიღეს დადგენილება 1975 წლის მაისიდან დეკემბრამდე მოეწყოს რაციონალიზატორული, საგამომგონებლო და საავტორო-სალიცენზიო მუშაობის დაყენების რესპუბლიკური დათვალიერება და კონკურსი საქართველოს სსრ სახალხო მეურნეობაში იმ გამოგონებათა და რაციონალიზატორულ წინადადებათა ეფექტიანი გამოყენებისათვის, რომელთა მიზანია საწარმოო პროცესების მექანიზაცია და ავტომატიზაცია, ნედლეულის, სათბობისა და მასალების მომჭირნეობა, შრომის ნაყოფიერების გაზრდება და პროდუქციის ხარისხის გაუმჯობესება. დამტკიცებულია რესპუბლიკური დათვალიერებისა და კონკურსის პირობები.

რესპუბლიკური დათვალიერებისა და კონკურსის ამოცანა საწარმოებისა და ორგანიზაციების, ეკონომიკურ-ტექნიკური პროგრესის აქტუალურ ამოცანათა გადასაწყვეტად, რომლებიც ხელს უწყობენ საზოგადოებრივი წარმოების ეფექტიანობის ამაღლებას, მეცხრე ხუთწლედის დამამთავრებელი წლის სახალხო მეურნეობის განვითარების გეგმებისა და სოციალისტურ ვალდებულებათა წარმატებით შესრულებას.

რესპუბლიკურ დათვალიერებასა და კონკურსში მონაწილეობენ საქართველოს სსრ სახალხო მეურნეობის ყველა დარგის საწარმოებელი საწარმოებისა და ორგანიზაციების, სამეცნიერო-კვლევითი ინსტიტუტებისა და საკონსტრუქტორო ბიუროების კოლექტივები, აგრეთვე გამომგონებლები და რაციონალიზატორები. დათვალიერებისა და კონკურსის ხელმძღვანელობისა და ჩატარებისათვის საწარმოებში, ორგანიზაციებსა და დაწესებულებებში ადმინისტრაციის, პროფკავშირის კომიტეტისა და გამომგონებელთა და რაციონალიზატორთა საზოგადოების ძირითადი ორგანიზაციის საბჭოს ერთობლივი გადაწყვეტილებით იქმნება დამთვალიერებელი კომისიები მთავარი ინჟინრის ან დირექტორის თავმჯდომარეობით. კომისიებში შედიან გამომგონებლები, რაციონალიზატორები, სამეურნეო, პროფკავშირული და საზოგადებრივი ორგანიზაციების წარმომადგენლები. კომისიები აკმაყოფილებენ დათვალიერებისა და კონკურსის შედეგებს. ანგარიშსა და ცნობებს საგამომგონებლო და რაციონალიზატორული მუშაობის ძირითადი მაჩვენებლების შესახებ, აგრეთვე საუკეთესო გამოგონებისა და რაციონალიზატორული წინადადებისათვის წასახალისებლად რეკომენდებულ ავტორთა კანდიდატურებს საწარმოება, ორგანიზაციები და დაწესებულებანი წარუდგენენ სამინისტროთა და უწყებათა დარგობრივ კომისიებს არაუგვიანეს 1976 წლის 25 იანვრისა, ხოლო საკავშირო დაქვემდებარების საწარმოება — უშუალოდ საბჭოთა კავშირის საგამომგონებელთა და რაციონალიზატორთა საზოგადოების საქართველოს რესპუბლიკური საბჭოს — არაუგვიანეს 1976 წლის 5 თებერვლისა. დათვალიერებისა და კონკურსის შედეგებს რესპუბლიკური კომისია შეაჯამებს 1976 წლის 25 თებერვლისათვის.

რესპუბლიკური დათვალიერებისა და კონკურსის გამარჯვებულებად ცნობენ იმ საწარმოებს, ორგანიზაციებისა და დაწესებულებების კოლექტივებს, რომლებმაც შეასრულეს საწარმოო, მეცნიერულ-კვლევითი, სპეციალურ-საკონსტრუქტორო სამუშაოების გეგმა თათი საქმიანობის ყველა ძირითადი მაჩვენებლის მიხედვით და მიაღწიეს მაღალ მაჩვენებლებს საგამომგონებლო, რაციონალიზატორულ და საავტორო-სალიცენზიო მუშაობაში, აგრეთვე გამომგონებლებისა და რაციონალიზატორების, რომლებმაც შექმნეს 1975 წლის სახალხო მეურნეობაში გამოყენებული მაღალეფექტიანი წინადადებანი საწარმოო პროცესების მექანიზაციისა და ავტომატიზაციისათვის, ნედლეულის, სათბობისა და მასალების მომჭირნეობისათვის, შრომის ნაყოფიერების გადიდებისა და პროდუქციის ხარისხის გაუმჯობესებისათვის.

დათვალიერებისა და კონკურსის გამარჯვებულთა წასახალისებლად დაწესებული შემდეგი ფულადი პრემიები:

„ა" ჯგუფის (ელექტროენერგეტიკა, შავი, ფერადი მეტალურგია, სათბობის, ქიმიური, ნავთობქიმიური, ელექტროტექნიკური, მანქანათმშენებლობის, ლითონდამამუშავებელი, ხე-ტყის, ხალდამამუშავებელი და ცელულოზა-ქაღალდის მრეწველობა, საშენ მასალათა მრეწველობა) საწარმოებისა და ორგანიზაციებისათვის:

ერთი პირველი პრემია — 3.000 მანეთი, ორი მეორე პრემია — 2.500 მანეთი და სამი მესამე პრემია — 2.000 მანეთი (სულ ექვსი პრემია. „ა" ჯგუფში შეჯამული სახალხო მეურნეობის თვითეული დარგისათვის).

„ბ" ჯგუფის (მსუბუქი, კვების, ხორცისა და რძის, ადგილობრივი მრეწველობა, სამშენებლო მასალათა მრეწველობა, მოსახლეობის საყოფაცხოვრებო მომსახურება, სოფლის მეურნეობა, მელიორაცია და წყალთა მეურნეობა, მშენებლობა, ტრანსპორტი, კავშირგაბმულობა და სხვ.) საწარმოებისა და ორგანიზაციებისათვის: ერთი პირველი პრემია — 2.500 მანეთი, ორი მეორე პრემია — 2.000 მანეთი, სამი მესამე პრემია — 1.500 მანეთი (სულ ექვსი პრემია „ბ" ჯგუფში შეჯამული სახალხო მეურნეობის თვითეული დარგისათვის).

„გ" ჯგუფის თვითეული დარგის საწარმოთა და ორგანიზაციათა გამოგონებებისა და რაციონალიზატორული წინადადებების ავტორთათვის დაწესებულია: გამომგონებლებისათვის — ერთი პირველი პრემია — 350 მანეთი და ერთი მეორე პრემია — 300 მანეთი; რაციონალიზატორებისათვის — ერთი პირველი პრემია — 250 მანეთი, ორი მეორე პრემია — 200 მანეთი და სამი მესამე პრემია — 150 მანეთი.

კონკურსში გამარჯვებულ საწარმოთა და ორგანიზაციათა გამოგონებებისა და რაციონალიზატორული წინადადებების ავტორები „ბ" ჯგუფის თვითეული დარგის მიხედვით მიიღებენ: გამომგონებლები — ერთ პირველ პრემიას — 300 მანეთს და ერთ მეორე პრემიას — 250 მანეთს; რაციონალიზატორები — ერთ პირველ პრემიას — 200 მანეთს, ორ მეორე პრემიას — 150 მანეთს და სამ მესამე პრემიას — 100 მანეთს.

დათვალიერებისა და კონკურსში გამარჯვებული საწარმოთა და ორგანიზაციები, ცალკეული გამომგონებლები და რაციონალიზატორები დაჯილდოვდებიან საქართველოს სსრ მინისტრთა საბჭოსა და საქართველოს პროფკავშირთა რესპუბლიკური საბჭოს სპატიო სიგელით.

დათვალიერებისა და კონკურსის ხელმძღვანელობისა და ორგანიზაციისათვის დამტკიცებულია რესპუბლიკური კომისია საქართველოს სსრ მინისტრთა საბჭოს თავმჯდომარის მოადგილის ბმზ. ვ. ი. ვადაკკორიას თავმჯდომარეობით.

საქართველოს სსრ მინისტრთა საბჭომ და საქართველოს პროფკავშირთა რესპუბლიკურმა საბჭომ სამინისტროებისა და უწყებების, საწარმოებისა და ორგანიზაციების, პროფკავშირთა სოფლურ, რაიონული, საქალაქო საბჭოების, დაბრკოლებრივი პროფკავშირების რესპუბლიკური, სოფლებრიკო-საქარხნო და ადგილობრივი კომიტეტების, გამომგონებელთა და რაციონალიზატორთა საზოგადოების საბჭოების ხელმძღვანელებს დაავალეს მაღალ დონეზე ჩატარონ დათვალიერება და კონკურსი, ყოველნაირად შეიწყონ ხელი მასობრივი გამომგონებლობისა და რაციონალიზაციის განვითარებას, წარმოებაში მნიშვნელოვანი გამოგონებებისა და რაციონალიზატორული წინადადებების ფართო დანერგვას, მეცხრე ხუთწლედის დამამთავრებელი წლის მომზადებას რაციონალიზატორული ფონდის შექმნის სოციალისტურ ვალდებულებათა წარმატებით შესრულებას. (საქინფორმი).

ეროვნული

ვივცეთ საშოგლოს მეტი რძე

გოგდანოვკის რაიონის მწველავთა ვალდებულებები

ეს ეცხრე ხუთწლედის დამამთავრებელი წლის შრომითი ღღეები ალბანეთი-საბჭოთა ეროვნული დღესასწაულებითა და მოვლენებით, რომლებიც კიდევ უფრო აღაფრთოვანებს ჩვენი ქვეყნის მშრომელებს საბჭოთა საქმეებისათვის. ჩვენთვის, ბოგდანოვკის რაიონის 800 მწველავისათვის, ახალი სიხარულია და აღფრთოვანების წყარო გახდა სკკპ ცენტრალური კომიტეტის 1975 წლის აპრილის პლენუმის გადაწყვეტილება პარტიის XXV ყრილობის მოწვევის შესახებ, რომელიც ახალ პოროზონტებს დაუსახავს ჩვენი ქვეყნის სახალხო მეურნეობის შემდგომ განვითარებას, ქვეყნად მშვიდობის გამარჯვებასა და კომუნიზმის აშენებას.

ჩვენ ვისწრაფვით ახალი საწარმოო წარმატებებით აღვნიშნოთ მშობლიური კომუნისტური პარტიის ყრილობის მოწვევის დღე, ამ ფიქრებით შევეკრიბენით მწველავთა რაიონულ თათბირზე, რომ შეეჯამოთ განვლილი წლების შედეგები, განვსაზღვროთ მომავალი ამოცანები, გავაცნოთ ახალი გადიდებული ვალდებულებები ყრილობისწინა სოციალისტურ შეჯიბრებაში.

სასიხარულოა აღინიშნოს, რომ წარმატებით ვასრულებთ მეცხრე ხუთწლედის გეგმა-დავალებებს ნაოსარ სოციალისტურ ვალდებულებებს. ჩვენი შრომის წვლილიც აბის, რომ რაიონმა ოთხ წელიწადში სახელმწიფოს მიაყიდა 57.416 ტონა რძე, ნაცვლად ხუთწლიანი გეგმით გათვალისწინებული 56.823 ტონისა.

ამ წლების განმავლობაში ჩვენი მწველავებიდან ბევრმა მიიღწია ერთ ძროხაზე 2.500 კილოგრამიანი წველადობის მიღწევა, ხოლო სოფლების უჩამბისა და ეფრემოვკის კოლმეურნეობების 12 მწველავმა საშიათასიან მიღნას მიაღწიეს. ჩვენ აგრეთვე გვსმენია, რომ წლითიწლობით იზრდება მოზრდილთა რიგები, იხვეწება მათი ოსტატობა.

მაგრამ მიღწეული ზღვარი როდია. ჩვენ მტკიცედ გვაქვს გადაწყვეტილი ვაუზრუნოთ კიდევ უფრო მეტი რძე, გავხადოთ სამშობლო ახალი შრომითი წარმატებებით და სუფკეთესო მაჩვენებლებით შეეხვედეთ პარტიის XXV ყრილობას.

ავეონ-დავეონეთ ჩვენი შესაძლებლობა, გამოვავლინეთ გამოუყენებელი რეზერვები, გავითვალისწინეთ, რომ ღღეს, შარშანდელი წლის იმავე პერიოდთან შედარებით, ყოველღღიურად ეუწველით 15 ტონით მეტსა და სახელმწიფოს მიეყიდით 10 ტონით მეტ რძეს და გადავეწყვიტეთ პარტიის XXV ყრილობის აღსანიშნავად ვიკისროთ დამატებითი გადიდებული ვალდებულებები:

ხუთწლედის დამამთავრებელ წელს მოვწველით 18 ათას ტონა რძეს და 16 ათას ტონას მივყიდით სახელმწიფოს. ეს 6.000 ცენტნერით აღემატება იმრე ნაკისრ ვალდებულებას. ამით სახელმწიფოსათვის რძის მოყიდვის ხუთწლიან გეგმას გავაჯარბებთ 16.770 ტონით, ანუ ხუთწლედის დავალებით გათვალისწინებული 56.823 ტონის ნაცვლად სახელმწიფოს მივყიდით 73.593 ტონა რძეს. სახელმწიფოსათვის ზეგეგმით მიყიდული რძის ღირებულება მიიღწევს 3,8 მილიონ მანეთს და ჩვენი მეცხოველეობის მიერ წარმოებული ზეგეგმითი ხორცის, მატყლისა და სხვა პროდუქტის მიყიდვის ღირებულებასთან ერთად 10 მილიონ მანეთს გადააჭარბებს. **ეს იქნება ჩვენი ღირსეული სიტყვა ხუთწლედის დამამთავრებელ წელს სახელმწიფოსათვის 120 მილიონი მანეთის ზეგეგმითი სახოფლო-სამეურნეო პროდუქციის მიყიდვის რესპუბლიკის სოფლის მეურნეობის მუშაკთა ვალდებულებაში.**

თვითეულ საფურაე ძროხაზე წველადობის, ნაცვლად გეგმით გათვალისწინებული 2.050 კილოგრამისა, გავზრდით 2.100 კილოგრამამდე, ანუ 121 კილოგრამით მეტს მოვწველით. ეიღრე შარშან.

წლის დამლეკამდე ყოველ 100 ძროხაზე მივიღებთ და შევინარჩუნებთ 90 ხბოს.

ჩვენს მიერ გამოზრდილი 2.000 ჯიშიანი ხბოდან 1.300-ს ვამოვიყენებთ ძროხის ნაცვლად შესავსებად, ხოლო დანარჩენ 700 სულს მივყიდით ჩვენი რესპუბლიკის სხვა რაიონებს.

სახელმწიფოსათვის რძის ცხრიმაინობას საშუალოდ რაიონში გავადიდებთ 3,8 პროცენტამდე, ნაცვლად გეგმით გათვალისწინებული 3,6 პროცენტისა; პირველი კატეგორიით ჩავაბარებთ რძის სულ ცოტა 60 პროცენტს; რაიონის 26-სავე მეურნეობას გადავიყვანთ ახალი სტანდარტებით რძის ჩაბარებაზე.

სოფლების დიდი ბრალია ლაზის, სპასოკაის, კალინატეს, კალინინოს, ხოკალბეგის კოლმეურნეობათა მწველავები პირობას იძლევიან სულ ცოტა 2.500 კილოგრამამდე გაზარდონ თვითეული ძროხის წველადობა, სოფლების ეუმნისა და ეფრემოვკის კოლმეურნეობათა მწველავები — 3.000 კილოგრამზე მეტს გვპირდებიან.

100 მწველავი ვალდებულებას კისრულობს თვითეულ ძროხაზე მიიღოს 2.600-2.800 კილოგრამი რძე, ხოლო უნდა წველადობის ცნობიერ ოსტატები ანა ტარხანიანი, ვერეგინ შაგინიანი, ეფგენია კაზარიანი (სოფელ ეუმნის კოლმეურნეობა), პელაგია რიბინა, პელაგია პრაკამორეკოვა, პელაგია ვიშლოვა (სოფელ ეფრემოვკის კოლმეურნეობა), ანოფენკ ბდოიანი (სოფელ ხოკალბეგის კოლმეურნეობა) თვითეულ ძროხაზე მიაღწევენ 3.100-3.500 კილოგრამ რძეს.

პირობას ვდებთ, რომ წარმატებით დაეძლევთ დასახულ მიზნებს, ამისათვის გაორკეცებული ენერგიით ვიმუშავებთ, დავეხმარებით ერთმანეთს, მოწინავეთა გამოცდილებას სიფრთხილით ვიყენებთ, ანალიზებ ვაკეთებ, ანალიზებ ვაკეთებ, ანალიზებ ვაკეთებ

მსოფლიო დღეს

14 მაისი

ამბები • ფაქტები

საკდესი და უცხოეთის პრესის სააგენტოები იტყობინებიან

გენგკოკი

ტაილანდის პრემიერ-მინისტრის განცხადება

ვიენტიანი

გადაადგილეს მემარჯვენე მინისტრები და გენერლები

□

ნაციონალიზაცია პორტუგალიაში

ლისაბონი, 14 მაისი. (საკდესი). პორტუგალიის მინისტრთა საბჭომ მიიღო გადწყვეტილება თამბაქოს, ცემენტისა და ცელულოზის მრეწველობის ნაციონალიზაციის შესახებ. ქვეყანაში დაწესებულია ავრეთვე ხელფასის ახალი გადიდებული მინიმუმი.

ეს გადაწყვეტილებები კიდევ ერთი ნაბიჯია ეკონომიურ პოლიტიკაში ანტიმონოპოლისტური კურსის განხორციელების გზაზე, რომელიც გათვალისწინებულია შეიარაღებული ძალების მოძრაობის პროგრამით, და მიზნად ისახავს ხალხის მატერიალური მდგომარეობის გაუმჯობესებას.

• • •

ხურათზე: პორტუგალიის მშრომელნი ერთსულოვნად იწონებენ პორტუგალიის დროებითი მთავრობის ახალ ღონისძიებებს.

მშვიდობის შენარჩუნების გარანტია

სოციალისტური ქვეყნების ბრესა სტატიებს უძღვნის ვარშავის ხელშეკრულების ორგანიზაციის ოცი წლისთავს. მომავე ქვეყნების გაზეთები ხაზგასმით აღნიშნავენ იმ უდიდეს როლს, რომელსაც სოციალიზმის ქვეყნების თავდაცვითი კავშირი ასრულებს მთელი მსოფლიოს მშვიდობის განმტკიცებისათვის ბრძოლაში.

სოფია. ვარშავის ხელშეკრულება, წერს ბულგარეთის კომპარტიის ცენტრალური კომიტეტის ორგანო გაზეთი **„რაბოტნიჩესკო დელო“**, წარმოადგენს ევროპის სოციალისტური ქვეყნების მწყობრ პოლიტიკურ და სამხედრო ორგანიზაციას, რომელიც კაპიტალისტური სახელმწიფოების სამხედრო-პოლიტიკურ დაჯგუფებათა აგრესიული ვეგეგმებისა და მოქმედებისაგან დაცვის ფუნქციის ასრულებს. ეს ორგანიზაცია შექმნილია სოციალისტური ინტერნაციონალიზმის, მონაწილე ქვეყნების სუვერენიტეტისა და თანასწორუფლებიანობის პრინციპებზე, ურთიერთდახმარების საფუძველზე და სავსებით შეესაბამება გაერთიანებული ერების ორგანიზაციის წესდებას.

ვარშავა. პოლონეთის გაერთიანებული მუშათა პარტიის ცენტრალური კომიტეტის ორგანო გაზეთი „ტრიბუნა ლუდუ“ ხაზგასმით აღნიშნავს: სოციალისტური თანამეგობრობის მთავარი მიზნის — სოციალიზმის აშენების მისაღწევად აუცილებელია მშვიდობის შენარჩუნება. ამიტომ შემთხვევითი არ არის, რომ ვარშავის ხელშეკრულების ყველა დოკუმენტში ევროპის უშიშროებისა და ჩვენს კონტინენტზე მდგომარეობის نورმალიზაციის პრობლემა პირველ ადგილზე იდგა და დგას.

პრაღა. როგორც სლოვაკიის კომუნისტური პარტიის ცენტრალური კომიტეტის ორგანო ყოველკვირეული **„ნედელნა პრაცა“** აღნიშნავს, დღეს ვარშავის ხელშეკრულება მისი ყველა მონაწილისათვის განვითარებული სოციალისტური საზოგადოების შენებლობის საიმედო გარანტია. კომუნისტური და მუშათა პარტიების ხელმძღვანელობით შექმნილი ეს ძალა დღეისათვის გადამწყვეტი ფაქტორია მშვიდობის დაცვასა და სოციალიზმის მშენებლობაში.

ბერლინი. განვლილი ორი ათეული წლის მანძილზე ვარშავის ხელშეკრულების ორგანიზაცია გახდა ჩვენი ქვეყნების ძმური ურთიერთობის განვითარებისა და გაღრმავების ინსტრუმენტი, საგარეო პოლიტიკის კოორდინაციის ცენტრი და სოციალისტური სამხედრო კავშირი, წერს ყოველკვირეული **„ჰორიცონტი“**. სოციალისტური სამშობლოს დაცვის შესახებ ლენინური მოძღვრების საფუძველზე შექმნილი ვარშავის ხელშეკრულება ამავე დროს წარმოადგენს არაორჭოფულ პასუხს ნატოსა და სხვა იმპერიალისტური სამხედრო ბლოკებისადმი, რომლებიც სოციალიზმს იმუქრებიან.

ვარშავის ხელშეკრულების საქმიანობა უცილობლად ადასტურებს, რომ მშვიდობა მით უფრო საიმედოა, რაც უფრო მტკიცედ აერთიანებენ სოციალისტური სახელმწიფოები თავიანთ ძალებს სოციალისტური მიღწევების და საზოგადოებრივი პროგრესის დასაცავად, ხაზს უსვამს „ჰორიცონტი“. (საკდესი, 13 მაისი).

ჰ. კისინჯერის გამოსვლა

ვაშინგტონი. 13 მაისი. (საკდესი). ამერიკის შეერთებული შტატების სახელმწიფო მდივანმა ჰ. კისინჯერმა სენატ-ლუიზში (მისურის შტატი) განცხადება გააკეთა შეერთებული შტატების საგარეო პოლიტიკის საკითხებზე.

იგი შეეხო საგრძნეთ-აღმოსავლეთ აზიის ბოლოდროინდელ მოვლენებს და თქვა: ვიეტნამის კონფლიქტმა, რომელშიც ჩვენ ასე მოუფიქრებლად ჩაგებით თხუთმეტი წლის წინათ, უფრო მეტად გათიშა ქვეყანა. ვიდრე რომელიმე სხვა მოვლენამ ამერიკის სამოქალაქო ომის შემდეგ.

სახელმწიფო მდივანმა აღნიშნა, რომ ამერიკის შეერთებული შტატების ურთიერთობა მის მოკავშირეებთან ბევრად არის დამოკიდებული შეერთებული შტატების პოსტიტიზე და განაცხადა: ცხადია, რომ ტრავმამ, რომელიც ამერიკამ განიცადა უკანასკნელი ათი წლის მანძილზე, დაწყებული ერთი პრეზიდენტის მოკვლით და დამთავრებული მეორე პრეზიდენტის გადადგომით, უთმრავი ეჭვი წარმოშვა.

ამასთან დაკავშირებით ჰ. კისინჯერმა თქვა, ამერიკის საგარეო პოლიტიკა უფრო მოქნილი უნდა გახდესო. მან ხაზი გაუსვა, რომ ეს იგრეთვე ნაკარნახევია უკანასკნელ წლებში მსოფლიოს ძალთა თანაფარდობის შეცვლით.

იგი შეეხო საბჭოთა კავშირთან ურთიერთობას და განაცხადა, ეს ურთიერთობა ხორციელდება ორ მხარეზე: ევროპასა და აზიაში. ევროპაში ეს ურთიერთობა ეფუძნება ევროპის უსაფრთხოებისა და თანამშრომლობის კონფერენციის დადგენილებებს, ხოლო აზიაში — ორ ზეგანზე: ინდოჩინეთის ნახევარკუნძულზე ომის შეწყვეტა და ინდოეთ-პაკისტანის ურთიერთობა.

ჰ. კისინჯერმა ხაზგასმით აღნიშნა, ამერიკა ინტერესებს ამჟღავნებს ინდოეთ-პაკისტანის ურთიერთობის ნორმალიზაციისადმი, ეს ურთიერთობა ეფუძნება ორ ქვეყნის ურთიერთშეთანხმებას, ეს ურთიერთობა ეფუძნება ინდოეთ-ჩინეთ-ბანგლადეშ-პაკისტანის ურთიერთობის ნორმალიზაციას, ეს ურთიერთობა ეფუძნება ინდოეთ-ბანგლადეშ-ბირმის ურთიერთობის ნორმალიზაციას, ეს ურთიერთობა ეფუძნება ინდოეთ-ბანგლადეშ-ბირმა-ინდონეზიის ურთიერთობის ნორმალიზაციას, ეს ურთიერთობა ეფუძნება ინდოეთ-ბანგლადეშ-ბირმა-ინდონეზია-ფილიპინების ურთიერთობის ნორმალიზაციას, ეს ურთიერთობა ეფუძნება ინდოეთ-ბანგლადეშ-ბირმა-ინდონეზია-ფილიპინები-ავსტრალიის ურთიერთობის ნორმალიზაციას, ეს ურთიერთობა ეფუძნება ინდოეთ-ბანგლადეშ-ბირმა-ინდონეზია-ფილიპინები-ავსტრალია-ახალი ზელანდიის ურთიერთობის ნორმალიზაციას.

ჰ. კისინჯერმა ასევე ხაზგასმით აღნიშნა, ამერიკა ინტერესებს ამჟღავნებს ინდოჩინეთის ნახევარკუნძულზე ომის შეწყვეტისადმი, ეს ურთიერთობა ეფუძნება ინდოჩინეთ-ინდონეზია-ფილიპინების ურთიერთობის ნორმალიზაციას, ეს ურთიერთობა ეფუძნება ინდოჩინეთ-ინდონეზია-ფილიპინები-ავსტრალიის ურთიერთობის ნორმალიზაციას, ეს ურთიერთობა ეფუძნება ინდოჩინეთ-ინდონეზია-ფილიპინები-ავსტრალია-ახალი ზელანდიის ურთიერთობის ნორმალიზაციას.

ფართო მსჯელობა

ხალხებისადმი, პარლამენტებისა და მთავრობებისადმი სკკპ ცენტრალური კომიტეტის, სსრ კავშირის უმაღლესი საბჭოს პრეზიდიუმისა და საბჭოთა მთავრობის მიმართვა ბევრი ქვეყნის პოლიტიკურ წრეებში აღიქვეს როგორც მგზნებარე მოწოდება საიმედო და მტკიცე მშვიდობის საკეთილდღეოდ აქტიური მოქმედებისათვის.

ბერლინი. ეჭვი არ არის, რომ ამ მიმართვას გამოეხმაურებიან და მოწონებით აღიქვამენ ყველა კონტინენტზე, წერს **„ნოიეს დოიჩლანდი“**. ეს არის ხმა ქვეყნისა, რომლის პირველი დოკუმენტი დიდი ოქტომბრის დროს იყო ლენინური დეკრეტი ზავის შესახებ, ეს არის ხმა ქვეყნისა, რომელმაც მეორე მსოფლიო ომში გადალახა მთავარი სამძიმე ფაშისტი აგრესორის წინააღმდეგ ბრძოლაში, ქვეყნისა, რომელმაც გაიღო ყველაზე დიდი მსხვერპლი და რომელმაც მოიპოვა გადამწყვეტი გამარჯვება.

ბუდაპეშტი. მშვიდობის მოწოდება, რომელიც გაისმა დიადი გამარჯვების წლისთავის დღესასწაულის დღეებში, გასაგები და ახლობელია ყველასათვის, ვინც განიცადა მეორე მსოფლიო ომის საშინელება, განიცხადა უნგრეთის კომუნისტური მოძრაობის ვეტერანმა ტერეზა კარლშტეინმა. იგი საბჭოთა კავშირის იმ მშვიდობისმოყვარული პოლიტიკის ნათელი დადასტურებაა, რომელსაც თანამიმდევრულად ახორციელებს სკკპ ლენინური ცენტრალური კომიტეტი ლ. ი. ბრეჟნევის მეთაურობით.

ვაშინგტონი. კეთილი ნების ადამიანები მიესალმებიან დაძაბულობის შენელებისა და საერთაშორისო თანამშრომლობის სულისკვეთებას, რომლითაც გამსჭვალულია სკკპ ცენტრალური კომიტეტის, სსრ კავშირის უმაღლესი საბჭოს პრეზიდიუმისა და საბჭოთა მთავრობის მიმართვა ხალხებისადმი, მთავრობებისა და პარლამენტებისადმი, განაცხადა სენატორმა კ. პელმა. ეჭვი არ არის, რომ მშვიდობის შენარჩუნებისათვის საჭიროა მთავრობებისა და ხალხების ერთობლივი ღონისძიებანი. მოხარულია ვარ, რომ საბჭოთა კავშირმა დამოუკიდებლად ცხადყო თავისი განზრახვა ილვწოდეს მშვიდობისათვის.

(საკდესი).

ჰენტაგონის აქციები

ბანგკოკი, 14 მაისი (საკდესი). დღეს პენტაგონმა ამერიკის ოკეანეთის და ფილიპინების ბაზებიდან 800 ხაზღვაო ქვეითი ჯარისკაცი გადაიყვანა ტაილანდში. ეს ნაბიჯი მან გადადგა კამბოჯის ხომალდის მიერ კამბოჯის სანაპიროს რაიონში ამერიკის გემის დაკავებასთან დაკავშირებით.

გუშინ ტაილანდის პრემიერ-მინისტრმა კუკრიტ პრამოტმა განაცხადა, რომ ტაილანდი არ მისცემს ნებას შეერთებულ შტატებს გამოიყენოს ტაილანდის სამხედრო-საჰაერო ბაზები კამბოჯის წინააღმდეგ ოპერაციებისათვის. „ჩვენ ნებას არ მივცემთ ამერიკის ჯარებს გამოიყენონ ჩვენი მიწაწყალი რაიმე ომისათვის, — თქვა პრემიერ-მინისტრმა. — ჩვენ ისედაც საკმაოდ ბევრი უსიამოვნება გვაქვს ჩვენს აზიელ ძეზობლებთან“.

საზღვაო ქვეითი ჯარის გადასხმასთან დაკავშირებით ტაილანდის საგარეო საქმეთა სამინისტროს წარმომადგენელმა დღეს განაცხადა, რომ ტაილანდს ეს „ფრიად სერიოზულ საქმედ“ მიაჩნია და განიხილავს საკითხს, თუ რა აქციები უნდა განახორციელოს.

**პარიზი, 14 მაისი. (საკდესი). აქ ოფიციალური ვიზიტით მყოფმა ჩინეთის საგარეო რესპუბლიკის სახელმწიფო საბჭოს პრემიერის მოადგილემ დენ ს

მეგობარი

(დასასრული).

იმარჯვეს და მტერი მთებს იქით გადარეკეს.

ქართველები იცავდნენ საქართველოს სამხედრო გზას, რომლისკენაც მტერი მიიწევდა, მონაწილეობდნენ ორჯონიკიძის დაცვაში. ვინ მოსთვლის იმ გმირობასა და თავდადებას, მთელს საბჭოთა მეომრებთან ერთად ქართველ მებრძოლთა წილად რომ მოდის. მხოლოდ ერთი სახელიც კმარა სახსენებლად — გენერალი კონსტანტინე ლესელიძე, კავკასიის გმირი დამცველი, საქართველოს კარს მომდგარი მტრის რისხვა, ნოვოროსიისკისა და ტამანის განმათავისუფლებელი, დასავლეთ უკრაინის ბრძოლების მონაწილე, ყველაზე უფრო ძნელ დღეებში მოსკოვის დამცველი. ხუთეზის სალუტით მიესალმა მოსკოვი გენერალს და ის გმირულ ჯარს. გენერლის შვილი, ჭაბუკი მუდამ თან ახლდა მამას ბრძოლებსა და ლაშქრობებში, როგორც ქართველი ხალხის სამხედრო დიდებისა და საომარი ტრადიციების ცოცხალი დასტური.

შემოხვევით არ დაურჩენიათ მელორუსიაში ფაშისტთა არმიის „ცენტრის“ განადგურების მნიშვნელოვანი ოპერაციისთვის საკოდო სახელი „ბაგრატიონი“. და განა საბჭოთა ხალხების საბრძოლო ძმობის მაგალითი სიმბოლოდ არ იქცა ომის ბოლო დღეთა დამაგვირგვინებელი გმირობა, როცა საბჭოთა მეომრებმა მახეილ ეფროვმა და მელიტონ ქანთარიამ პირველი მაისის დამდეგს რაიხსტაგზე გამარჯვების დროშა აღმართეს!

ასე იმრავლა საქართველოს შვილთა სამხედრო დიდებამ, ასევე იმრავლა ყოველდღიური შრომის დიდებამ.

ქართველი ხალხი დიადი გამარჯვების ოცდამეათე წლისთავს აღნიშნავს შემოქმედებითი ძალების არნახული აღმავლობით, როცა რესპუბლიკის ყველა მშრომელი ვრცნობს ხელმძღვანელობის ახალი სტილის სიკეთეს და პირად პასუხისმგებლობას საერთო სახალხო საქმის წინაშე.

ნიკოლოზ ტიხონოვს ეთხოვ დიდ სამამულო ომში თავისი მონაწილეობის შესახებ გვესაუბროს.

— ლენინგრადელი ვარ და ვმონაწილეობდი იმ დიად ისტორიულ ბრძოლაში, რომელიც ცნობილია სახელწოდებით „გმირ ქალაქ ლენინგრადის დაცვის ცხრაასი დღე“. ამ დაცვაში ბევრი ქართველი მონაწილეობდა.

სამეთოთა პატრიოტები — ჩვენი ხაშმოლოს ყველა ხალხების წარმომადგენლები გაჯერთიანა ერთმა წადილმა — არ მიეშვათ მტერი რეკოლუციის აკვანამდე, რევოლუციურ ლენინგრადამდე.

ძნელია იმ საშინელი დღეების გახსენება. ეს იყო ბრძოლა მთელი ხალხისა და ქალების, ბავშვების, კაცების, მოხუცებისა. ჯერ ერთი, საგმირო იყო ლენინგრადის ირგვლივ გამაგრებათა შექმნა, თავდაცვის საშუალებების — ხანგრების გათხრა, ტანკსაწინააღმდეგო კედლების აგება, ველების დანაღმვა... რა გიგანტური, გოლიათური საქმე შეასრულეს ლენინგრადელებმა. ბომბი და ყუმბარა ცვიოდა ზეციდან, მაგრამ ისინი მაინც იბრძოდნენ, მუშაობდნენ.

ნამდვილი ხისწლისმღვრელი ბრძოლები იყო, სამკედრო-სასიცოცხლო. პიტლერის დაპირებები, მოკლე ხანში ლენინგრადს ავიღებთო, განუფრეველელ ოფიცებად დარჩა. ხისწლისგან დაცლილი ფაშისტები იძულებულნი გახდნენ ხანგრებში მოეთქვამა სული. ამის მერე ერთ ერთი ნაბიჯითაც აღარ წაუწევიათ, ხოლო 1943 წლის იანვარში ლადოგის ტბასთან გერმანელთა წინა ხაზი ჩვენებმა გაარღვიეს და ლენინგრადი დაუკავშირდა გარე სამყაროს, ან, როგორც მაშინ ამბობდნენ, „დიდ მიწას“. ერთი წლის მერე ლენინგრადისა და ლენინგრადელების ფრონტებმა მთელი გერმანელთა ჯარი საბოლოოდ გაანადგურა. მტრის მეთექვსმეტე და მეჩვიდმეტე არმიები ანუ „ნორდი“ ბალტიისპირეთში მიიმწყვდიეს, ზღვასთან „ჩაკეტეს“ და ორმოცდაუთის მაისში აიძულეს ტყვედ დანებებულიყვნენ.

თქვენ, რა თქმა უნდა, იცით პრესით, რადიოთი, წიგნების მეშვეობით, რომ მსხვერპლი დიდი იყო, მაგრამ ლენინგრადელებმა ბოლოკადა ვაკაცურად გადაიტანეს. მიხეილ ივანესძე კალინინი, ლენინგრადს ლენინის ორდენს რომ გადასცემდა, ამბობდა: ის რაც გააკეთეს ლენინგრადელებმა, კაცებმა, ქალებმა, ჭაბუკებმა, იმდენად არნახულია, რომ საუკუნეების განმავლობაში იცოცხლებს. ისტორიას მსგავსი არაფერი ახსოვს და ეს გმირობა დარჩება ლენინის ქალაქის სადიდებლად.

როცა გერმანულ ფაშიზმზე გამარჯვებას საზეიმოდ აღენიშნავთ, სადაც უნდა იყვნენ ლენინგრადელები, ისინი სულით და გულით ახსენებენ იმ დღეებს — მწარეს, ხვედიასს, პირქუს, და ამასთან ერთად გამარჯვების დღეებს, მტრის ძლვრის სისხლულის დღეებს.

ნიკოლოზ ტიხონოვს ეთხოვთ გვესაუბროს ლენინგრადის ბოლოკადის დროს თავის მუშაობაზე.

— ჯერ კიდევ 1939-40 წლებში, თეთრფინელების წინააღმდეგ ზამთრის ომში, მებრძოლ მოქმედ ჯარში ვიყავი. წელიწადზე ცოტა ხანი გავიდა და ახალი ომი დაიწყო — დიდი სამამულო. კ. ვოროშილოვმა, ჩრდილოთ-დასავლეთის მიმართულების მეთაურმა შეადგინა მწერლების სია, რომლებიც სამხედრო-პოლიტიკურ მუშაობაში უნდა გამოეყენებინა.

ჯგუფში, რომელსაც ამეთაურობდი, იყვნენ პროკოფიევი, საიანოვი, ვეშნი ფეოდოროვი, კინემატოგრაფიდან ლუკომსკი, ფრონტთან კავშირისთვის — ლეონიდ სობოლევი. ასეთივე საზღვაო ჯგუფი ჩამოყალიბდა ფლოტში და მას ვსეკოლოდ ვიმნეკსკი მეთაურობდა. როცა შეიქმნა ლენინგრადის ფრონტი, ჩვენი ჯგუფი ფრონტის პოლიტსამმართველოს დაექვემდებარა, ძნელია ჩამოთვალო საქმეები, რომელსაც ვასრულებდით. ვმონაწილეობდით საომარ დავალებათა შესრულებაში, რადგან ჩვენივე თვალით უნდა გვენახა ის, რასაც შემდეგ ქალაქზე გადმოვიტანდით. ჩვენ ვწერდით, ბევრს ვწერდით ცენტრალურ გაზეთებშიც, და ფრონტსაშიც, ვწერდით უბრალო ფურცლებზეც, გამოვდიოდით რადიოთი. ჩვენი ნაწერები აღწევდა პარტიზანებამდე, ოკუპირებულ მხარეთა მოსახლეობამდე. ვწერდით ქალაქებზე და სოფლებზე, გმირებზე, ჯარისკაცთა ღვიძლებზე და შვილებზე... ძნელია გავიხსენო ყველაფერი, რაც ლენინგრადელთა შესახებ დაგვიწერია, მაგრამ ერთი მახსოვს: ყველა სიტყვა, აზრი, მისწრაფება ბრძოლას ეძღვნებოდა. ლენინგრადი საბრძოლო ცხოვრებით ცხოვრობდა... ჰიტლერმა იმ დროს სევასტოპოლის ამოღებ მანშტეინს ლენინგრადი ალყა დათრგუნეა დაავალა. მაგრამ ლენინგრადელებმა დასაწრეს და ურეზერვოდ დარჩენილმა მტერმა ბრძოლა წააგო.

ყველაფერი ეს წლობით მიმდინარეობდა და ამიტომ ძნელია წარმოიდგინო ქალაქის ერთიანი სურათი. ის სხვადასხვაგვარი იყო. თუ 1941 წელი საშინელი იყო ჩვენი სხვადასხვა შეცდომებისა და გაუთვალისწინებლობათა გამო, მომდევნო ორმოცდაორში და ორმოცდასამში ლენინგრადი ქალაქი-ფრონტი გახლდათ, საიდანაც ევაკუირებულნი იყვნენ ყველანი, ვისაც არ შეეძლო გარნიზონის წევრი გამხდარიყო. ქალაქი ჩვეულებრივი ქალაქური ცხოვრებით ცხოვრობდა, უკვე დადიოდა ტრამვაი, მუშაობდა თეატრი. იყო მხოლოდ ერთი სამშვრობა — თეატრისკენ მიმავალს შესაძლოა ნაღმი მოგხვედროდათ.

მტერი მიხვდა, რომ პირდაპირი შტურმით ქალაქს ვერ აიღებდა და მისი საარტილერიო ცეცხლით განადგურება გადაწყვიტა. იგი ამას გაბორტებული, წმინდა გერმანული პუნქტუალობით აკეთებდა. მერე, როცა ჩვენებმა საციცხლე პუნქტები ხელთ იგდეს, აღმოაჩინეს სიები და გეგმები თუ სად, როდის და რატომ უნდა ესროლათ. ჰიტლერელები ურტყამდნენ თეატრებს, მუზეუმებს, საავადმყოფოებს. ოცდათი ჭრილობა მიაყენეს ერმიტაჟს. ძნელია სიტყვებით გამოსახატ ხდა სული ამ ხალხისა, რომლებიც ამ „ჯოჯოხეთში“ მუშაობდნენ და ცხოვრობდნენ სისხლსავსე ცხოვრებით.

ბევრი ქარხანა ეფაკუირებულ იქნა ურალსა და ციმბირში. დარჩენილნი განაგრძობდნენ მუშაობას. ოთხმოცი პროცენტი მუშებისა ქალები და მოზარდები იყვნენ. ისინი ამზადებდნენ იარაღს. ერთხელ ფრონტიდან მაღლობის სათქმელად დელეგაცია ჩამოვიდა. შეეიდნენ საამქროში და გაუკვირდათ, რომ ვერავინ დაინახეს. ჩვენი მუშები იმდენად პატარები არიან, — აუსხსნეს სტუმრებს — რომ დაზგებს იქით არა ჩანანო... როცა ისინი გამოვიდნენ და გამოჩნდნენ, ვიღაცამ თქვა: — აი, მესმის პროლეტარიატი!

ბევრი მათგანი თავისი საქმის ოსტატად ითვლებოდა ქარხანაში, მოდიოდა სათამაშო ორთვალათი, მერე ჩამოქვეთდებოდა, — სერიოზულ მუშას არ შემეფერებაო, და ისე შედიოდა საამქროში.

სამხედრო კორესპონდენტ ნ. ტიხონოვს შეხვდებოდით ფრონტის წინა ხაზზე, სანგრებში, ფრონტული ქალაქის ყველაზე საშიშ ადგილებში. ნ. ტიხონოვის ნაამბობი ბლოკადაზე გმირი ქალაქის ნამდვილი ამბავია, სადაც ყველა ლენინგრადელი იყო ნაწილი ამ ქალაქისა და თვითვე იყო გმირი.

— ბევრი წერილი მომდიოდა, სხვადასხვაგვარი და უცნაური. მახსოვს ერთმა ქართველმა საინტერესო ბარათი გამომიგზავნა. მენანება, რომ იმ ავტორს არ ვიცნობ. როგორმე მოძებნი ამ წერილს და წაგიკითხავთ. ის მწერდა — დავიპყრობთ მუჯარეულს და სიცოცხლეს ვადაგრძელებთო.

ორმოცდაორში გერმანელები კავკასიას უტევდნენ. ლენინგრადელი რომ არ ვყოფილიყავი, კავკასიონს დავიცავდი, დავიცავდი საქართველოს. ბასსოფს, სამთო ბრძოლებზე ვწერდი, დავწერე მიმართვა კავკასიის ხალხების მიმართ.

პოეტი ვერა ინბერი იხსენებს: 1942 წლის 15 სექტემბერს ქალაქიდან რიცა ბბრუნდებოდი, ორი ტრამვაი გაესვეში, ვუსმენდი ნ. ტიხონოვის სიტყვას რადიოთი. ეს იყო საუბარი ქართველებთან, ოსებთან, დაღისტნელებთან.

რამდენიმე წლის წინათ მე წავაწყდი ერთ კავკასიურ გაზეთს, რომელშიც ჩემს ეწერა: „იგი იცავდა კავკასიას“ და მე ამით ვამაყობ.

ჩემი ლიტერატურული გეგმები?

წელს უკვე ათამდე დიდი სტატია დავწერე. უნდა დავწერო ბოლოხოვსა და ფეიდინზე, პროკოფიევსა და კორნეიჩუკზე. ამას ნიშნავ ქალთა ეროვნულისთვის დავწერე ლენინგრადელ ქალებზე. ისინი ამის დირსნი არიან.

ნახევარი საუკუნის მოღვაწეობის მანძილზე ნ. ტიხონოვმა დიდად ყამდიდრა საბჭოთა ლიტერატურა. მისი თარგმანების მეშვეობით ქართველი პოეტების შვილეინერი ნაწარმოები რუსმა მკითხველმაც გაიცნო.

ნ. ტიხონოვმა თარგმნა პოეზია ქართველი პოეტებისა. ეს პოეტები არიან: გალაკტიონ ტაბიძე, გიორგი ლეონიძე, ტიციან ტაბიძე, სიმონ ჩიქოვანი, პაოლო იაშვილი, აღექსანდრე ქუთათელი, ალიო მირცხულავა, იოო მოსაშვილი, სანდრო შანშიაშვილი, გრიგოლ აბაშიძე, ირაკლი აბაშიძე, კარლო კალაძე, რაჟდენ გვეტაძე, იოსებ ნონეშვილი. ტიხონოვის თარგმანებში აისახა მისი გულწრფელი სიყვარული საქართველოსადმი, ქართველი ხალხისადმი.

— საქართველოს გამომცემლობა „მერანი“ მთხოვს, რათა თავი მოვუყარო ჩემს ნაწერებს სამ წიგნად: ლექსები საქართველოზე, პროზა საქართველოზე და წერილები საქართველოზე, მაგრამ მე ლექსების გამოცემას ვნატრობ და დრო კი არა მაქვს.

ჩემი წასვლის დროა. ამ მშვენიერ ადამიანთან განშორება ძნელია. ამ „უდრეობისას“ მან ორი საათით მაინც მოიცალა და ამაში მე საქართველოსადმი დიდ სიყვარულსა და პატივისცემას ვხედავ. დამშვიდობებისას ნიკოლოზ ტიხონოვი მეუბნება:

— მინდა გაზეთ „კომუნისტის“ მკითხველებს ვუსურვო ჯანმრთელობა, ჰქონდეთ კარგი სამუშაო განწყობილება და ბევრი დღესასწაული.

მაია ნემიროვა.

მათი საგმირო საძმენი ლეგენდად იქცევა

შინმოუსვლელთა ობელისკები

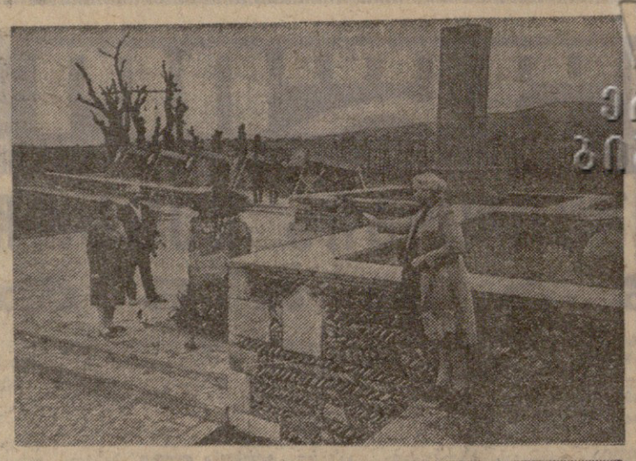

შინმოუსვლელთა უკვდავსაყოფად რამდენი ძეგლი აიგო, რამდენი წმიდა ადგილი გაჩნდა ჩვენს ქალაქებსა და სოფლებში. დღეს აქ გთავაზობთ საგარეჯოს რაიონის სოფლებში — კაკაბეთში, მანავსა და პატარძეულში აღმართულ შინმოუსვლელთა ძეგლების ფოტოსურათებს, რომლებიც ჩვენი გაზეთის ფოტოკორესპონდენტმა გ. გოგობერიძემ გადაიღო.

„მანავის მთაწმინდას“ უწოდებენ გორაკს, სადაც მადლიერმა ხალხმა თავიანთი შინმოუსვლელი თანასოფლელების ხსოვნის აღსანიშნავად ობელისკი აღმართა. ობელისკის საზეიმო გახსნაზე შეიკრიბნენ რაიონის მშრომელები, ხელმძღვანელი მუშაკები, სტუმრები. შეკრებილთა შორის იყვნენ სამრეწველო საწარმოების, კოლმეურნეობებისა და საბჭოთა მეურნეობების წარჩინებული ადამიანები, სამამულო ომის ვეტერანები. შინმოუსვლელთა ობელისკის გახსნა მანაველებს გულთბილად მიულოცა მეკენანეობის საბჭოთა მეურნეობის დირექტორმა, სოფლის მეურნეობის მეცნიერებათა კანდიდატმა გ. ჯიმშელიძემ.

ვინ იცის რამდენი რამ აქვთ მოსაგონარი (სურათი მარცხნივ) იმ ქარცეცხლიან დღეებში დალუპულ თანასოფლელებზე სამამულო ომის ვეტერანებს ა. ოზგელდაშვილსა (მარცხნიდან) და გ. ბორაშვილს.

„გმირთა სავანე“ (სურათი მარჯვნიდან პირველი) — ასე ჰქვია ორიგინალურ არქიტექტურულ ანსამბლს, რომელიც პატარძეულის მშრომელებმა თავიანთ ხოფლიდან წასულ შინმოუსვლელთა უკვდავსაყოფად აღმართეს. აქ დადგეს საბჭოთა კავშირის გმირის, პატარძეულელი გიორგი ბილანიშვილის ბიუსტი.

ჯერ კიდევ ამ ორიოდე წლის წინათ სოფელ კაკაბეთის მიწას 34 წლის შემდეგ მიაბარეს ხამამულო ომში დალუპულის, ამ სოფლის მკვიდრის, ტანკისტ ნიკოლოზ პავლიაშვილის ნეშტი. სოფლის მშრომელებმა ეს ადგილები კიდევ უფრო დაამშვენეს და თავიანთი დალუპული თანასოფლელების ძეგლად აქციეს. ნიკოლოზ პავლიაშვილის საფლავს თანასოფლელები უვავილებით ამკობენ. (სურათი მეორე).

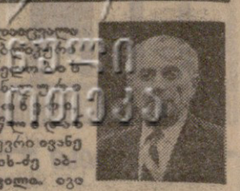

ი. ა. ბერიაშვილი

ეროვნული ... ბერიაშვილი 1914 ... სკკპ წევრი ივანე ალექსეი-ძე ბერიაშვილი. ივანე დაბადა 1893 წელს ყოფ. გორის მაზრის სოფელ ტეზერში. ადრე დაიწყო შრომითი საქმიანობა, მუშაობა შორის ტრიალებდა ბორჯომში, სურამსა და თბილისში; მეფის არმიაში გაწვეული 1917 წლის თებერვალში დაუკავშირდა ბოლშევიკ პროპაგანდისტებს და აქტიურად ჩაება რევოლუციურ მუშაობაში, რისთვისაც დაპატიმრეს.

განთავისუფლების შემდეგ, 1918 წლის დამდეგს ი. ბერიაშვილი დაბრუნდა თბილისში, სადაც როგორც ბოლშევიკი-პროპაგანდისტი ისევ დაპატიმრეს და მეტეხის ციხეში ჩასვეს. 1919 წელს გაიქცა და იმალებოდა თავის სოფელში, სადაც რევოლუციურ მუშაობას ეწეოდა — ქმნიდა წითელ ასეულებს, ორგანიზებდა მთა. შემდეგ მტკვრის მარჯვენა ნაპირის პარტიზანული შტაბის ხელმძღვანელად დანიშნეს.

1921 წლის მარტში ი. ბერიაშვილმა მუშაობა დაიწყო ხაშურის რევოლუციურ კომიტეტში შინამმართველობის პასუხისმგებელ მდივნად, შემდეგ მუშაობდა პარტიის გორის რაიკომის პირველ მდივნად, ხაშურისა და გორის რაიონებში რაისაბჭოს აღმასკომის თავმჯდომარედ და სხვა პასუხსაგებ თანამდებობებზე; იყო საქართველოს სსრ ცაკის რამდენიმე მოწვევის წევრი, ხელართველოს ცკ ცკ-ის წევრობის კანდიდატი, მიღებული ჰქონდა მთავრობის ჯილდოები, შედალები, საპატიო სიგელი.

ი. ბერიაშვილის ხსოვნა ღირსებას დირსება ამოთ გულში, ვინც მას იცნობდა.

ამხანაგების ჯგუფი.

წინგადადგმული ნაბიჯი

გუშინ წყალტურელთა მოსკოვის სასპორტკიადო ტურნირს ფინიში ჰქონდა. ამ დღისათვის უკვე ცნობილი იყო მე-13-მე-16 ადგილებისათვის მებრძოლი გუნდების საბოლოო შედეგები. მე-13 ადგილი დაიკავა ესტონეთის გუნდმა, მე-14 — თურქმენეთმა, მე-15 — ყირგიზეთმა, მე-16 — ლიტვის ნაკრებმა.

პირველ და მეორე ფინალურ ჯგუფებში ადგილების საბოლოო განაწილების საკითხი დამოკიდებული იყო გუშინდელ შეხვედრებზე. უკანასკნელი დღისათვის ჩემპიონობის პრეტენდენტები იყვნენ მოსკოვისა და უკრაინის გუნდები, რომლებსაც 7-7 ქულა ჰქონდათ.

ერთ-ერთ ლიდერს, მოსკოვის გუნდს შეხვედრა ჰქონდა საქართველოს ნაკრებთან. მოსკოველები ენერგიულად იბრძოდნენ და წარმატებაც მათ ხვდათ ანგარიშით 9:5.

ქულები, ადგილები

საქართველოს მშვილდოსანთა ნაკრები გუნდი გუშინ აშხაბადიდან თბილისში დაბრუნდა. ჩვენს კორესპონდენტთან საუბარში რესპუბლიკის სპორტკომიტეტის თავმჯდომარე მწვრთნელმა ბ. ბოდორძიშვილმა განაცხადა:

— მშვილდოსანთა ასპარეზობას სპარტაკიადასთან ერთად საკავშირო ჩემპიონატის ხასიათიც ჰქონდა. შედეგები კარგი აღმოჩნდა, განსაკუთრებულია 8 რეკორდი. აბსოლუტური ჩემპიონების უპირატესობა აშკარა იყო. მაგალითად, ვ. კოვპანმა ვერცხლის პრიზიორს 76 ქულით გაუსწრო, ა. პანკინმა — 33 ქულით.

მესამე პრიზიორის ჭ. ლოსაბერიძის შედეგი სტარტზე სახარბიელო არ აღმოჩნდა (25-ე ადგილი 70 მეტრზე სროლაში). მაგრამ შემდგომ ეტაპებზე მან შეძლო მდგომარეობის გამოსწორება. გამარჯვების ნებისყოფისათვის მას საქეიაულური პრიზი გადაეცა. საქართველოს მშვილდოსან ქალთა გუნდმა, რომლის შემადგენლობაში იყვნენ ქ. ლოსაბერიძე, ლ. სორდია, გ. რიგასაძე, და მ. ბუხაიძე, მეხუთე ადგილი დაიკავა, ხოლო ვაჟთა გუნდმა — მე-12.

აი მშვილდოსანთა მიერ სპარტაკიადაზე მოპოვებული ქულები: უკრაინა — 134 ქულა, რსფსრ — 134, მოლდავეთი — 128, მოსკოვი — 76, ტაჯიკეთი — 68, ესტონეთი — 68, ლენინგრადი — 66, საქართველო — 42, ბელორუსია — 16 ქულა.

რამდენიმე სტრიქონით

ველორგოლა. გუშინ გაიმართა მშვიდობის ველორგოლის მეხუთე ეტაპი (პრაღა — გრადეც — კრალო	ე), რომლის სიგრძეა 170 კილომეტრი. ფინიშზე პირველი იყო პეტერვაიბელი. (აფრ).

კალათბურთი. კიევის ოუნიორთა ნაკრებმა, რომელიც ტურნეს ატარებს ამერიკის შეერთებულ შტატებში, მეექვსე გამარჯვება მოიპოვა, ამჯერად დეტროიტის ჭაბუკთა ნაკრებთან — 79:77 (44:34).

ფეხბურთი. პარიზში დამთავრდა ევროპის 11 ქვეყნის საერთაშორისო ტურნირი, რომელშიც გამოფოდნენ საბჭოთა ოსტატები ტატიანა ვოლინკინა, ოლგა დმიტრიევა, დავით ამბარცუმიანი და ნიკოლოზ მატკოვსკი. კარგად გამოვიდნენ კოშკურიდან ხტომებში და პირველობა მოიპოვეს ლვოველმა ტ. ვოლინკინამ და ერევნელმა დ. ამბარცუმიანმა. პირველმა შესანიშნავი შედეგი აჩვენა — 418,89 ქულა, ხოლო მეორემ დამაჯერებლად მოუკო ოლიმპიურ ჩემპიონს კლაუს დიბიასის. ტრამპლინზე ხტომებში თავი ისახელეს გდრ-ის მხტომელებმა: ქალებში ჰეიდი ბეკერმა, ვაჟებში — ფალკ ჰოფმანმა. 14 წლის მოსკოველი ო. დმიტრიევა მეორე ადგილზე გამოვიდა.

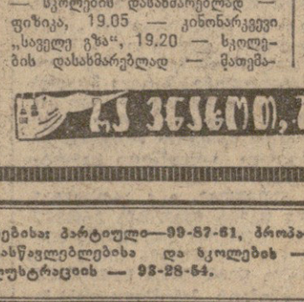

თბილისის „ლოკომოტივის“

სტადიონი

(ი. ქავჭავაძის პროსპ., 74).

16 მაისს

მეექვსე რესპუბლიკური სპარტაკიადის

საზეიმო გახსნა

დასაწყისი 18 საათზე.

ფეხბურთი

სსრ კავშირის პირველობა („ა“ კლასის უმაღლესი ლიგა).

„დინამო“ (თბილისი) — „ტორპედო“ (მოსკოვი)

ძირითადი შემადგენლობანი.

დასაწყისი 18 საათსა და 30 წუთზე.

დიდ სამამულო ომში საბჭოთა ხალხის გამარჯვების 30-ე წლისთავისადმი მიძღვნილი სამხედრო-სპორტული ზეიმი

დასაწყისი 20 საათსა და 30 წუთზე.

17 მაისს

„დინამო“ (თბილისი) — „ტორპედო“ (მოსკოვი).

ხათაბარიგო შემადგენლობანი.

დასაწყისი 15 საათზე.

ტელევიზია

15 მაისი

პირველი პროგრამით

10.05 — ფერადი ტელევიზია — დილის ვარჯიში (გადმოცემა მოსკოვიდან), 10.20 — ახალი ამბები (გადმოცემა მოსკოვიდან), 10.30 — ფერადი ტელევიზია — „მოდი, ზღაპარო“! (გადმოცემა მოსკოვიდან), 11.00 — სატელევიზიო სპექტაკლი, 11.45 — სატელევიზიო ფილმები, 12.35 — მხატვრული ფილმი „სიყვარულზე“, 13.50 — კინონარკვევი, 14.05 — კონცერტი. „ამერიკაგკავსიის გაზაფხული“ (გადაცემა თბილისიდან ცენტრალური ტელევიზიისათვის), 16.05 — კონცერტი — „ამერიკაგკავსიის გაზაფხული“ (გადაცემა თბილისიდან ცენტრალური ტელევიზიისათვის) 16.35 — უმაღლეს სასწავლებელში შემსვლელთა დასახმარებლად — ლექცია სსრ კავშირის ისტორიაში, 17.20 — სატელევიზიო ფილმი „გია და ზურა“, 17.40 — სკოლების დასახმარებლად — გერმანული ენა, 18.10 — მოსწავლეთათვის მხატვრული ფილმი „ეცხლი ღამით“, 19.20 — სატელევიზიო ვერნისაჟი, 19.40 — კინონარკვევი, 19.50 — „მილიონთა ლენინური უნივერსიტეტი“ (გადმოცემა მოსკოვიდან), 20.20 — „სოფლის მეურნეობის სპეციალისტის ტრიბუნა“, 20.50 — საქართველოს ფერადი ტელევიზია — ესტონური ხალხური სიმღერები, 21.25 — „მოამბე“ — საინფორმაციო პროგრამა, 22.00 — „ვრემია“ — საინფორმაციო პროგრამა (გადმოცემა მოსკოვიდან), 22.30 — პირველად ჩვენს ეკრანზე — მხატვრული ფილმი „აღმოჩენა“.

მეორე პროგრამით

16.05 — კინონარკვევი, 16.50 — სკოლების დასახმარებლად — ფიზიკა, 19.05 — კინონარკვევი „საველე გზა“, 19.20 — სკოლების დასახმარებლად — მათემატიკა, 20.05 — კინონარკვევი „პიშჩენის გაკვეთილები“ 20.25 — სტუდენტთა დასახმარებლად — ლექცია პოლიტეკონომიაში, 21.10 — კინონარკვევი. 21.20 — სტუდენტთა დასახმარებლად — ლექცია მასალათა გამძლეობაში, 22.20 — მოკლემეტრაჟიანი მხატვრული ფილმი „მოხუცი“.

თეატრები

15 მაისი

ზ. ფალიაშვილის სახელობის ოპერისა და ბალეტის სახელმწიფო აკადემიური — 1. რაბიონდა, 2. ვალაურების ღამე (პრემიერა), 3. კონცერტი; კოტე მარჯანიშვილის სახელობის სახელმწიფო აკადემიური — ეთერიანი; ვასო აბაშიძის სახელობის მუსიკალური კომედიის — კურკას ქორწილი.

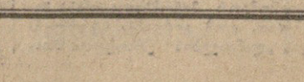

ორფეხა მტაცებლები

● ჩაის ნაკვლად ქაღალდის ტონები ● ვინ ზრომდა და ვინ ბამდა
● მტაცებლებმა 128.291 მანეთი ჩაიჯიბეს ● ყველაფერი ხდებოდა... რაიკომის სიახლოვეს.

ალ. ბ.

ახლო წარსულის მანკიერმა მოვლენებმა დიდი ზიანი მიაყენა საერთო საქმეს, ბევრი ადამიანი სწორ გზას აეცდინა; ბევრს დაუმახინჯა ცხოვრება და ძალზე არასასიამოვნო მკაცრ გაკვეთილად ქცეული კვალი დაუტოვა.

სავსებით სწორი იქნება, თუ ვიტყვით, რომ ასეთ მოვლენებს ნოყიერი ნიადაგი შეუქმნა ცალკეულ ხელმძღვანელთა წყაროებამ, დამნაშავეებისათვის მფარველის ფრთების გადაფარებამ, სიმახინჯემდე დაყვანილმა შეფობამ და ინდიფერენტიზმმა. ამა როგორ შეიძლებოდა მომხდარიყო ასეთი მძიმე დანაშაული, რომლის შესახებაც ქვემოთ ვილაპარაკებთ.

პარტიის გეგეკკორის რაიკომიდან და მშრომელთა დეპუტატების რაიონული საბჭოს აღმასკომიდან სულ მცირე მანძილით დაშორებულ სოფელ ხუნწს, ხშირა სტუმრები იყვნენ რაიონის ყოფილი ხელმძღვანელი მუშაკები. ამ კოლმეურნეობაში ბევრჯერ ჰქონიათ თათბირები, კრებები, სიტყვებითაც გამოსულან, მაგრამ საქმის ნამდვილ არსში არავის ჩაუხედავს და ბოროტმოქმედებანი, რომლებიც მათ თვალწინ ხდებოდა, შეუმჩნეველი დარჩა.

დანაშაულობათა ისტორია კი ასეთია: ტრესტ „საქართველოს ჩაის“ გეგეკკორის ჩაის ფაბრიკის ცენტრალური პუნქტების გამგეები ნ. ვერულავა და ალ. ფუტკარაძე 1968-1972 წლებში გადასაუშავებლად მიღებული უხეში ფოთლის ხარისხოვანში გადაყვანით და ფოთოლზე გარეგანი სისველის ბროკენტის გადიდებით (ფაბრიკის ბიოქიმიური ლაბორატორიის გამგის ნ. ლაშხის წაყრუებებითაც) ქნიდნენ ნედლეულის მეტობას.

საეჭვო იყო, როგორც იტყვიან, გამსაღებელი. თვალი ახლო სოფლის — ხუნწის კოლმეურნეობას მიაპყრეს. მისმა ხელმძღვანელებმა არ დააყოვნეს გარიგება და მთავარ თაღლითებს პერიფერიული პუნქტის გამგეების პ. რუხაიას, გ. გელენიძის და ვ. ჯიმშარაძის მეშვეობით სწრაფად დაუკავშირდნენ. წამოვიდა, ფიქციური ქვითრებს და სასაქონლო-სატრანსპორტო ზედდებულების, როგორც იტყვიან, ნიაღვარი — თითქოს ხუნწის კოლმეურნეობამ ჩააბარა 221 ტონაზე მეტი ჩაის ფოთოლი, რაც ფაქტიურად სხვა კოლმეურნეობების მშრომელებმა მოკრეფეს და გეგეკკორელმა ქურდებმა უსირცხვილოდ მითვისეს.

კოლმეურნეობის შვილი და ახალი თაობა ხელმძღვანელები ვ. ჯანაშია, შ. გელენიძე, მთავარი ბუღალტერი ძ. გეგია, მისი მოადგილე ნ. მანჩხავა, მოლარე ჯ. ჯღამაია და სხვები ბრიგადირებს ავალებდნენ ფაბრიკის პუნქტებიდან უკვე მიღებული ყალბი ქვითრების შესაბამისად მოკრეფილი ჩაის განრიგების შედგენას და ამის საფუძველზე ფოთლის მისაღები უწყისების გაფორმებას, სადაც კოლმეურნეების ნაცვლად თვითონ აწერდნენ ხელს. ამრიგად, გასაგები ხდება, ვის ჯიბეს ასქელებდა ოპერაცია „მწვანე ოქრო“.

დაკვირვებული თვალი შეამჩნევს, რომ ეს იყო თაღლითობის არც ისე რთული ფორმა. სოფლის მეურნეობის რაიონული სამმართველოს ბუღალტერიას და ადმინისტრაციულ ორგანოებს მეტი სიფხიზლე რომ გამოეჩინათ, ხუნწელი კომბინატორები ალბათ დროზე იქნებოდნენ მხილებული, მაგრამ არა — უდარდელობისა და მოლიპულსაფუძვლიანი „ვაკაციური გამარჯვებების“ ატმოსფეროში, როცა ზემდგომი ორგანოებიდან გაძლიერებით უმეტესნენ გუნდურუკნ ზოგიერთი რაიონების ხელმძღვანელებს, ასეთი კოლექტიური ძარცვა, მშრომელთა ნაოფლარის მითვისება „შეუმჩნეველი დარჩა“. 279 მოწმის ჩვენებათ დადგინდა, რომ განრიგებში მათ სახელზე ნაჩვენები ჩაის ფოთლის რაოდენობა ამ ადამიანების არ მოუკრეფიათ და არც ფული მიუღიათ. ეს ყალბად შედგენილ უწყისებში კარგად ჩანს. განა თავის დროზე ამის დადგენა გაუჭირდებოდა სოფლის მეურნეობის რაიონული სამმართველოს ბუღალტერიას?

ხუნწელი სამეოსლები ხშირად აბუჩად იგდებდნენ მშრომელ ადამიანებს. ერთ დღეს შ. გელენიძე, გ. გეგიამ, ნ. მანჩხავამ, ჯ. ჯღამაიამ ჩაის ფოთლის კრეფის გეგმების გადაჭარბებით (ამქამად გარკვეულია რა გზით) შესრულებისათვის მეჩაიეებს გამოუწერეს 14.818 მანეთი, საიდანაც 9 ათასი მანეთი თვითონ ჩაიჯიბეს. მერე არც ამას დასჯერდნენ — შეადგინეს ორმოცდაათკაციანი სპარეული ეწყისი 3.008 მანეთზე, მაგრამ ვისაც ერგებოდა, მას კაპიკიც არ მისცეს. ბოროტებით დამძიმებული „საბუთები“ საქალაქოში ჩააგზავნეს.

ნათქვამია, ქურდის ხელშემწყობიც ქურდიაო. ასეთ როლში ბრიგადირები ი. ბაკურია, ს. გვარლია, დ. ძიძიგური, ა. რევია, ა. თოფურია, ბ. ჯღამაია, ბ. მონიავა, ვ. გადელია მოგვეგლინენ. მათ შორის კომუნისტებიც აღმოჩნდნენ. ისინი ბრმად აწერდნენ ხელს ყალბ უწყისებს, არც კი დაინტერესებულან, რა იყო მათში ჩაწერილი. ყველას უნდა ხსოვდეთ ცხოვრებით შემოწმებული პარტიის დევიზი — ენდე, მაგრამ შეამოწმე!

განა შეიძლება ას