პროლეტარეებო ყველა ქვეყნისა, შეერთდით!

კომუნისტი

საქართველოს კომუნისტური პარტიის ცენტრალური კომიტეტის, საქართველოს სსრ უმაღლესი საბჭოსა და საქართველოს სსრ ministrთა საბჭოს ორგანო

KOMUNISTI— ОРГАН ЦК КП ГРУЗИИ, ВЕРХОВНОГО СОВЕТА ГРУЗИНСКОЙ ССР И СОВЕТА МИНИСТРОВ ГРУЗИНСКОЙ ССР

გაზეთი გამოდის 1920 წლის 3 ივნისიდან

1975 შაბათი 26 აპრილი № 98 (16224) ფასი 2 კაპ. 1975

200 მილიონი მანეთის საგრეწველო პროდუქცია —გეგმის გადამეტებით!

წლის თვითეული დღე და თვე ეროვნული საგრეო მოვაცხადოთ ხუთწლედის ფასრულებას

ხუთწლედის დამლევამდე

249 დღე დარჩა

ხალხის დიდი ნდობა

უმაღლესი საბჭოს დეპუტატობის კანდიდატად—ღირსეული

მოსკოვი

მუშათა, ინჟინერ-ტექნიკური მუშაობა და მოსამსახურეთა მრავალათასიანი კრება გაიმართა მოსკოვის ქარხანა „იზოლატორში".

მაღალძაბვიანი იზოლატორების საამქროს მემოდელემ ი. ვ. ნაზარკინმა ქარხნის მთელი კოლექტივის სახელით წინადადება წამოაყენა რუსეთის სფსრ უმაღლესი საბჭოს დეპუტატობის კანდიდატად ლენინგრადის საარჩევნო ოლქში დაასახელონ კომუნისტური პარტიის, საბჭოთა სახელმწიფოს და საერთაშორისო კომუნისტური მოძრაობის თვალსაჩინო მოღვაწე, სკკპ ცენტრალური კომიტეტის პოლიტბიუროს წევრი, სსრ კავშირის უმაღლესი საბჭოს პრეზიდიუმის თავმჯდომარე ნიკოლოზ ვიქტორის-ძე პოდგორნი.

ი. ვ. ნაზარკინმა ილაპარაკა ნ. ვ. პოდგორნის დიდ პოლიტიკურ და სახელმწიფო საქმიანობაზე.

რუსეთის სფსრ უმაღლესი საბჭოს დეპუტატობის კანდიდატად ნ. ვ. პოდგორნის დასახელების წინადადებას თავიანთ გამოსვლებში მხარი დაუჭირეს ავტომეამწეს ა. ბ. მაქსიმოვმა, ინჟინერ-კონსტრუქტორმა გ. დ. შიშორინმა, ელექტრიკოსმა ვ. ვ. მელნიკმა, ქარხნის დირექტორმა ა. ა. ბარკოვმა.

კრებამ ერთხმად მიიღო დადგენილება, რომ მოსკოვის ქარხანა „იზოლატორის" მუშათა, ინჟინერ-ტექნიკური მუშაობა და მოსამსახურეთა სახელით რუსეთის სფსრ უმაღლესი საბჭოს დეპუტატობის კანდიდატად ნ. ვ. პოდგორნის დასახელების წინადადებას თავიანთ გამოსვლებში მხარი დაუჭირეს ავტომეამწეს ა. ბ. მაქსიმოვმა, ინჟინერ-კონსტრუქტორმა გ. დ. შიშორინმა, ელექტრიკოსმა ვ. ვ. მელნიკმა, ქარხნის დირექტორმა ა. ა. ბარკოვმა.

კრებამ ერთხმად მიიღო დადგენილება, რომ მოსკოვის ქარხანა „იზოლატორის" მუშათა, ინჟინერ-ტექნიკური მუშაობა და მოსამსახურეთა სახელით რუსეთის სფსრ უმაღლესი საბჭოს დეპუტატობის კანდიდატად ნ. ვ. პოდგორნის დასახელების წინადადებას თავიანთ გამოსვლებში მხარი დაუჭირეს ავტომეამწე ა. ბ. მაქსიმოვმა, ინჟინერ-კონსტრუქტორმა გ. დ. შიშორინმა, ელექტრიკოსმა ვ. ვ. მელნიკმა, ქარხნის დირექტორმა ა. ა. ბარკოვმა.

კრებამ ერთხმად მიიღო დადგენილება, რომ მოსკოვის ქარხანა „იზოლატორის" მუშათა, ინჟინერ-ტექნიკური მუშაობა და მოსამსახურეთა მრავალათასიანი კრება გაიმართა მოსკოვის ქარხანა „იზოლატორში".

მაღალძაბვიანი იზოლატორების საამქროს მემოდელემ ი. ვ. ნაზარკინმა ქარხნის მთელი კოლექტივის სახელით წინადადება წამოაყენა რუსეთის სფსრ უმაღლესი საბჭოს დეპუტატობის კანდიდატად ლენინგრადის საარჩევნო ოლქში დასახელონ კომუნისტური პარტიის, საბჭოთა სახელმწიფოს და საერთაშორისო კომუნისტური მოძრაობის თვალსაჩინო მოღვაწე, სკკპ ცენტრალური კომიტეტის პოლიტბიუროს წევრი, სსრ კავშირის უმაღლესი საბჭოს პრეზიდიუმის თავმჯდომარე ნიკოლოზ ვიქტორის-ძე პოდგორნი.

ი. ვ. ნაზარკინმა ილაპარაკა ნ. ვ. პოდგორნის დიდ პოლიტიკურ და სახელმწიფო საქმიანობაზე.

რუსეთის სფსრ უმაღლესი საბჭოს დეპუტატობის კანდიდატად ნ. ვ. პოდგორნის დასახელების წინადადებას თავიანთ გამოსვლებში მხარი დაუჭირეს ავტომეამწე ა. ბ. მაქსიმოვმა, ინჟინერ-კონსტრუქტორმა გ. დ. შიშორინმა, ელექტრიკოსმა ვ. ვ. მელნიკმა, ქარხნის დირექტორმა ა. ა. ბარკოვმა.

ერთხმად მიიღო დადგენილება: დასახელონ **ანდრია პავლეს-ძე კირილენკო** რუსეთის სფსრ უმაღლესი საბჭოს დეპუტატობის კანდიდატად პოლიტექნიკური საარჩევნო ოლქში.

ბალტიის ს. ორჯონიკიძის სახელობის ქარხნის გემმშენებლები მოვიდნენ არჩევნებისწინა კრებაზე, რათა დაესახელებინათ რუსეთის სფსრ უმაღლესი საბჭოს დეპუტატი ინის კანდიდატად ვასილიოლ ლუნძულის საარჩევნო ოლქში. ხარატმა სოციალისტური შრომის ვერმა ა. ბ. ჩუნენმა წინადადება წამოაყენა რუსეთის ფედერაციის სახელმწიფო ხელისუფლების უმაღლესი ორგანოს დეპუტატობის კანდიდატად დასახელონ სკკპ ცენტრალური კომიტეტის პოლიტბიუროს წევრი, სსრ კავშირის მინისტრთა საბჭოს თავმჯდომარის მოადგილე კირილე ტროფიმეს-ძე შაზუროვი.

ამ წინადადების მხარი დაუჭირეს ქარხნის დირექტორმა ა. ვ. იუდინმა, ახალგაზრდა ელექტროშემდუღებელმა ლუბოვ ციოლკოვამ, უფროსმა ოსტატმა ვ. ა. ლავრენკოვმა, საწარმოს პარტკომის მდივანმა ვ. კ. კოსენკოვმა.

კრების მონაწილეებმა ერთხმად მიიღეს დადგენილება, რომ რუსეთის სფსრ უმაღლესი საბჭოს დეპუტატობის კანდიდატად ვასილის კუნძულის საარჩევნო ოლქში დასახელონ **კირილე ტროფიმეს-ძე შაზუროვი.**

ერთსულოვნად მიღებულ დადგენილებაში კრების მონაწილეებმა ნაწერეს: რუსეთის სფსრ უმაღლესი საბჭოს დეპუტატობის კანდიდატად დასახელებად დასახელებენ ამბანგებს **ლ. ი. ბრეჟნევსა** და **ბ. ბ. ეორობიოვს.**

ელექტრონული ხელსაწყოთმშენებლობის „გაერთიანების „სვეტლანას" მუშათა, ინჟინერთა, ტექნიკოსთა და მოსამსახურეთა საერთო კრებაზე ხელსაწყოთა შემდუღებელმა სოციალისტური შრომის გმირმა ლ. ვ. სტეპანენკომ წინადადება წამოაყენა რუსეთის სფსრ უმაღლესი საბჭოს დეპუტატობის კანდიდატად ფრუნზეს საარჩევნო ოლქში.

მუშათა, ინჟინერ-ტექნიკური მუშაობა და მოსამსახურეთა წინასაარჩევნო კრება გაიმართა მოსკოვის ქარხანა „კომპრესორში". კრებაზე გამოვიდა მექანიკური საამქროს უფროსი ოსტატი ბ. ა. პოდპორინი, რომელმაც წინადადება შეიტანა მოსკოვის ქარხანა „კომპრესორის" კოლექტივის სახელით რუსეთის სფსრ უმაღლესი საბჭოს დეპუტატობის კანდიდატად ვეშნიაკოვის საარჩევნო ოლქში დასახელონ სკკპ ცენტრალური კომიტეტის პოლიტბიუროს წევრი, სკკპ მოსკოვის საქალაქო კომიტეტის პირველი მდივანი ვიქტორ ვასილის-ძე გრიშინი.

ბ. ა. პოდპორინის წინადადებას მხურვალეთ დაუჭირეს მხარი მოლარვმა ე. ბ. მიხეევამ, ხარატმა ვ. ბ. ვახრამეევმა, ალკკ კომიტეტის მდივანმა ა. ა. დოკინმა. ქარხნის დირექტორმა მ. ე. ალემბ. მათ აღნიშნეს, რომ ვ. ვ. გრიშინმა გამოიჩინა თავი როგორც ნიჭიერმა პარტიულმა ხელმძღვანელმა და ორგანიზატორმა.

კოლექტივის კრებამ ერთსულოვნად დაადგინა: რუსეთის სფსრ უმაღლესი საბჭოს დეპუტატობის კანდიდატად ვეშნიაკოვის საარჩევნო ოლქში დასახელონ **ვიქტორ ვასილის-ძე გრიშინი.**

ლენინგრადი

გაერთიანება „ციროვის ქარხნის" მუშათა, ინჟინერ-ტექნიკური მუშაობა და მოსამსახურეთა არჩევნებისწინა კრებაზე პირველი გამოვიდა ამწყობი ზეინკალი მ. ვ. გუსაროვი.

— ჩვენი კოლექტივის სახელით წინადადება შემომაქვს, — თქვა მან, — რუსეთის სფსრ უმაღლესი საბჭოს დეპუტატობის კანდიდატად ნარვის საარჩევნო ოლქში დავასახელოთ სკკპ ცენტრალური კომიტეტის გენერალური მდივანი ლეონიდ ილიას-ძე ბრეჟნევი.

ხარატმა მ. პ. გორბუნოვმა მხურვალეთ დაუჭირა მხარი ამხანაგ ლ. ი. ბრეჟნევის კანდიდატურას და წამოაყენა წინადადება, რომ რუსეთის სფსრ უმაღლესი საბჭოს დეპუტატობის კანდიდატად ამავე ოლქში დასახელონ გაერთიანების ხარატი სოციალისტური შრომის გმირი ბორის მიხეილის-ძე ეორობიოვი.

ერთსულოვნად მიღებულ დადგენილებაში კრების მონაწილეებმა ნაწერეს: რუსეთის სფსრ უმაღლესი საბჭოს დეპუტატობის კანდიდატად დასახელებად დასახელებენ ამხანაგებს **ლ. ი. ბრეჟნევსა** და **ბ. ბ. ეორობიოვს.**

ელექტრონული ხელსაწყოთმშენებლობის „გაერთიანების „სვეტლანას" მუშათა, ინჟინერთა, ტექნიკოსთა და მოსამსახურეთა საერთო კრებაზე ხელსაწყოთა შემდუღებელმა სოციალისტური შრომის გმირმა ლ. ვ. სტეპანენკომ წინადადება წამოაყენა რუსეთის სფსრ უმაღლესი საბჭოს დეპუტატობის კანდიდატად ფრუნზეს საარჩევნო ოლქში.

მუშათა, ინჟინერ-ტექნიკური მუშაობა და მოსამსახურეთა წინასაარჩევნო კრება გაიმართა მოსკოვის ქარხანა „კომპრესორში". კრებაზე გამოვიდა მექანიკური საამქროს უფროსი ოსტატი ბ. ა. პოდპორინი, რომელმაც წინადადება შეიტანა მოსკოვის ქარხანა „კომპრესორის" კოლექტივის სახელით რუსეთის სფსრ უმაღლესი საბჭოს დეპუტატობის კანდიდატად ვეშნიაკოვის საარჩევნო ოლქში დასახელონ სკკპ ცენტრალური კომიტეტის პოლიტბიუროს წევრი, სკკპ მოსკოვის საქალაქო კომიტეტის პირველი მდივანი ვიქტორ ვასილის-ძე გრიშინი.

ბ. ა. პოდპორინის წინადადებას მხურვალეთ დაუჭირეს მხარი მოლარვმა ე. ბ. მიხეევამ, ხარატმა ვ. ბ. ვახრამეევმა, ალკკ კომიტეტის მდივანმა ა. ა. დოკინმა. ქარხნის დირექტორმა მ. ე. ალემბ. მათ აღნიშნეს, რომ ვ. ვ. გრიშინმა გამოიჩინა თავი როგორც ნიჭიერმა პარტიულმა ხელმძღვანელმა და ორგანიზატორმა.

კოლექტივის კრებამ ერთსულოვნად დაადგინა: რუსეთის სფსრ უმაღლესი საბჭოს დეპუტატობის კანდიდატად ვეშნიაკოვის საარჩევნო ოლქში დასახელონ **ვიქტორ ვასილის-ძე გრიშინი.**

საქართველოს სსრ

რუსთავი. ხალხმრავალი არჩევნებისწინა კრება გაიმართა ლენინის ორდენოსანი ამიერკავკასიის მეტალურგიშენის № 1 ტრუსტის რუსთავის სახელთაშენებელ კომბინატში. კრებამ ერთხმად დადგინა, რომ საქართველოს სსრ უმაღლესი საბჭოს დეპუტატობის კანდიდატად ქალაქ რუსთავის № 156 მშენებელთა საარჩევნო ოლქში დასახელონ ტრესტის № 2 სამშენებლო სამმართველოს ბრიგადის ხელმძღვანელი **ოთარ გიორგის-ძე პატარაშვილი.**

სიღნაღი. სსრ კავშირის მედიცინის მეცნიერებათა აკადემიის წამდვილი წევრი, საქართველოს სსრ მეცნიერებათა აკადემიის, ფსიქიატრიის სამეცნიერო-კვლევითი ინსტიტუტის დირექტორი **ავლიან დავითის-ძე ზურაბაშვილი** სოფელ ნუკრიანის პარიზის კომუნის სახელობის კოლმეურნეობის წევრთა საერთო კრებაზე დასახელეს საქართველოს სსრ უმაღლესი საბჭოს დეპუტატობის კანდიდატად სიღნაღის რაიონის № 175 საქალაქო საარჩევნო ოლქში.

ზესტაფონი. სოფელ მეორე სვირის ლენინის სახელობის კოლმეურნეობის კრებაზე საქართველოს სსრ უმაღლესი საბჭოს დეპუტატობის კანდიდატად ზესტაფონის რაიონის № 209 მეორე სვირის საარჩევნო ოლქში დასახელებულია კოლმეურნეობის ბრიგადიერი, სოციალისტური შრომის გმირი **გივი მიხეილის-ძე თუთიაშვილი.**

ცაგერი. ცაგერის კოლმეურნეობა „პროგრესის" მოწინავე კოლმეურნე **სოკრატ ერმილეს-ძე ლომპალიანი.** კოლმეურნეობაში გამართულ კრებაზე დასახელეს საქართველოს სსრ უმაღლესი საბჭოს დეპუტატობის კანდიდატად ცაგერის № 257 საარჩევნო ოლქში.

ჩოხატაური. არჩევნებისწინა კრებაზე, რომელიც სოფელ ვანზომლეთის კოლმეურნეობაში გაიმართა, მიიღეს ერთსულოვანი გადაწყვეტილება, რომ საქართველოს სსრ უმაღლესი საბჭოს დეპუტატობის კანდიდატად ჩოხატაურის რაიონის № 276 ჩოხატაურის საარჩევნო ოლქში დასახელონ ამ კოლმეურნეობის თავმჯდომარე, სოციალისტური შრომის ორი **იულია კირილეს ასული თავაძე.**

ქუთაისი. შესანებების დროს ქუთაისის საკონიტრო ფაბრიკაში გაიმართა არჩევნებისწინა კრება. კრების მონაწილეებმა მიიღეს ერთსულოვანი გადაწყვეტილება: საქართველოს სსრ უმაღლესი საბჭოს დეპუტატობის კანდიდატად ქალაქ ქუთაისის № 233 ძერძინეის საარჩევნო ოლქში დასახელონ ოლქის ბრიგადა **ეკატერინა ალექსანდრეს ასული ბოლოკაძე.**

ზუგდიდი. ზუგდიდის რაიონის სოფელ ახალსოფლის ლენინის სახელობის კოლმეურნეობაში გაიმართა ხალხმრავალი არჩევნებისწინა კრება.

კრება გახსნა სასოფლო საბჭოს თავმჯდომარემ შ. ვ. კაკაბაძემ, რომელმაც სიტყვა მისცა მოწინავე კოლმეურნეს ს. ჭიორდულიას. რესპუბლიკის მოწინავე საზოგადოებრივი მეურნეობის კოლმეურნეები მჭუხარე ტაშით შეხვდნენ წინადადებას, რომ საქართველოს სსრ უმაღლესი საბჭოს არჩევნების № 309 ნარაზენის საარჩევნო ოლქში დეპუტატობის კანდიდატად დაასახელონ სკკპ ცენტრალური კომიტეტის გენერალური მდივანი ლეონიდ ილიას-ძე ბრეჟნევი.

კრებაზე გამოვიდა სახელგანთქმული ჩაის მკრეფავი მ. ჯოჯუა. მან წინადადება წამოაყენა, რომ საქართველოს სსრ უმაღლესი საბჭოს დეპუტატობის კანდიდატად დაასახელონ საქართველოში სახელგანთქმული საკოლმეურნეო წარმოების ორგანიზატორი, კოლმეურნეობის მეჩაიეობის პირველი ბრიგადის ბრიგადირი, ორგანის სოციალისტური შრომის გმირი თამარ ანდრიას ასული ყუფუნია.

არჩევნებისწინა კრებაზე გამოვიდნენ კოლმეურნეობის კომკავშირის კომიტეტის მდივანი დ. ქანთარია, ბრიგადირი ი. ჭიორდულია, კოლმეურნე ჟ. ჭოდარია, სოფლის სკოლის დირექტორი ო. ქადარია, კოლმეურნეობის პარტკომის მდივანი ბ. ჯოჯუა, სოფლის სკოლა-ინტერნატის სასწავლო ნაწილის გამგე ლ. ჯაბეა, რომლებმაც მხურვალედ დაუჭირეს მხარი ლეონიდ ილიას-ძე ბრეჟნევისა და თამარ ანდრიას ასულ ყუფუნიას კანდიდატურებს.

საერთო კრებამ დაადგინა: საქართველოს სსრ უმაღლესი საბჭოს დეპუტატობის კანდიდატად ზუგდიდის რაიონის № 309 ნარაზენის საარჩევნო ოლქში დასახელონ **ლეონიდ ილიას-ძე ბრეჟნევი** და **თამარ ანდრიას ასული ყუფუნია.**

სოხუმი. სოხუმის ხელსაწყოთსაშენებელ ქარხანაში გაიმართა არჩევნებისწინა კრება, რომელიც მიეძღვნა საქართველოს სსრ უმაღლესი საბჭოს დეპუტატობის კანდიდატთა დასახელებას № 330 ქალაქიანის საარჩევნო ოლქში.

კრება გახსნა პარფეკავშირის საქართველო კომიტეტის თავმჯდომარემ ბ. კორტავამ, რომელმაც სიტყვა მისცა ქარხნის დირექტორს ა. მიქაძეს. მან ილაპარაკა ამ დიდ შრომითს და პოლიტიკურ აღმავალობაზე, რომლითაც საწარმოს მუშები, ინჟინრები, ტექნიკოსები და მოსამსახურეები ეგებებიან არჩევნებს.

(დასასრული მე-2 გვ.).

საპირველმაისო ვახტზე

ცხაკაიას ხალიჩების კომბინატის ნაწარმზე დიდი მოთხოვნილებაა ჩვენი ქვეყნის ყველა კუთხეში. მეხალიჩეებმა იცვან ეს და ყოველ ღონეს ხმარობენ შრომის ნაყოფიერების გასადიდებლად, ხალიჩების ხარისხისა და მხატვრული ღირსების გასაუმჯობესებლად.

აქ ახლა გაჩაღებულია სოციალისტური შეჯიბრება, რათა ღირსეულად შეხვდნენ პირველ მაისს.

სურათზე: საქსოვი საამქროს მოწინავე მემასრე სულიკო ბერაია (მარჯვნივ) თავის გამოცდილებას უზიარებს პროფტექნიკური სასწავლებლის მოსწავლე თინა რეკვავას.

შ. კრიმსკის ფოტო (საქინფორმის ფოტოქრონიკა).

სანიმუშო გავზაფხლის კურორტები

სოხუმი, 25 აპრილი. (საქინფორმის კორ.). გაიმართა რესპუბლიკური თათბირი, რომელიც მიეძღვნა საქართველოს შავი ზღვისპირა კურორტების 1975 წლის ზაფხულის სეზონისათვის მზადების საკითხებს. იგი გახსნა საქართველოს კომპარტიის ცენტრალური კომიტეტის მდივანმა ზ. პაპარიძემ.

მოხსენება რესპუბლიკის სანატორიულ-საკურორტო მშენებლობის შემდგომი სრულყოფის, ჯანმრთელობის კერების, კურორტებისა და ტურისტული დაწესებულებების მომსახურების სეზონისათვის მზადების შესახებ გააკეთა საქართველოს პროფსაბჭოს თავმჯდომარემ თ. მოსაშვილმა.

თათბირზე გამოვიდნენ საქართველოს კომპარტიის გაგრის საქალაქო კომიტეტის პირველი მდივანი თ. ხაჩიძე, აფხაზეთის ასსრ ვაჭრობის მინისტრი ლ. ბგანბა, საქართველოს კომპარტიის აფხაზეთის საოლქო კომიტეტის პირველი მდივანი ვ. ხინობა, საქართველოს კომპარტიის აჭარის საოლქო კომიტეტის პირველი მდივანი ვ. ბაბუნიძე, საქართველოს სსრ ვაჭრობის მინისტრი მ. ფიროლიშვილი, საქართველოს სსრ მოსახლეობის საყოფაცხოვრებო მომსახურების მინისტრი ვ. სობოლევი, საქართველოს სსრ სოფლის მეურნეობის მინისტრის პირველი მოადგილე გ. ყიფიანი, ეკეკავშირის გამგეობის თავმჯდომარე კ. შავიშვილი, საქართველოს სსრ ხორცისა და რძის მრეწველობის მინისტრის მოადგილე ვ. ქადეიშვილი, საქართველოს სსრ ჯანმრთელობის დაცვის მინისტრი ი. ზედგინიძე, საქართველოს სსრ კულტურის მინისტრის პირველი მოადგილე ნ. გურაბანიძე, კომუნალური მეურნეობის მინისტრი ვ. პაატაშვილი.

თათბირის მონაწილეებმა აღნიშნეს უკანასკნელ ხანს საკურორტო მომსახურებაში მიღწეული წარმატებანი და ილაპარაკეს იმ სერიოზულ ნაკლოვანებებზე, რომლებიც ჯერ კიდევ არის დამსვენებელთა მომსახურების სფეროში. მათ განსაკუთრებული ყურადღება დაუთმეს ჯანმრთელობის კერების მზადებას დამსვენებელთა მიღებისათვის. კურორტების კეთილმოწყობის, ვაჭრობის, საზოგადოებრივი კვების, ტრანსპორტის, კავშირგაბმულობისა და საყოფაცხოვრებო მომსახურების საწარმოთა შეუფერებელი მუშაობის ორგანიზაციის ღონისძიებათა განხორციელებას. განიხილეს ფართო მოხმარების სამრეწველო საქონლით, კვების პროდუქტებით, განსაკუთრებით კარტოფილით, ახალი ბოსტნეულითა და ხილით კურორტების მომარაგების გაუმჯობესების საკითხები.

თათბირის შედეგები შეაჯამა ზ. პაპარიძემ.

თათბირის მუშაობაში მონაწილეობდნენ საქართველოს სსრ მინისტრთა საბჭოს თავმჯდომარის მოადგილე ო. ჩერქეზია, საქართველოს კომპარტიის ცენტრალური კომიტეტის განყოფილებათა გამგეები შ. ბერიანიძე და ე. სეხნიაშვილი.

□

მიფრინავს „კოსმოს-730"

1975 წლის 24 აპრილს საბჭოთა კავშირში გაუშვეს დედამიწის მორიგი ხელოვნური თანამგზავრი „კოსმოს-730".

თანამგზავრზე დადგმული სამეცნიერო აპარატურა განაგრძობს კოსმოსური სივრცის კვლევას. აპარატურა ნორმალურად მუშაობს. საკოორდინაციო-გამთვლელი ცენტრი ამუშავებს მიღებულ ინფორმაციას. (საკდესი).

მრეწველობის მუშაკებო! იბრძოლეთ ქვეყნის ინდუსტრიული ძლიერების შემდგომი განვითარებისა და განმტკიცებისათვის! მიაღწიეთ ტექნიკური პროგრესის დაჩქარებას, საწარმოო სიმძლავრეთა სწრაფ ათვისებასა და უკეთ გამოყენებას!

სკკპ ცენტრალური კომიტეტის საპირველმაისო მოწოდებიდან.

ინიციატორთა პლანტაციებში

გეგეჭკორელებმა დაიწყეს ჩაის ფოთლის შერჩევითი კრეფა

მეცხრე ხუთწლედის დამამთავრებელ წელს გეგეჭკორის რაიონის მშრომელებმა პატრიოტული თაოსნობა გამოიჩინეს. მათ გადაწყვიტეს ადრე ნაკისრი ვალდებულების გადამტრიალთ მრეწველობის ჩაბარონ 700 ტონა ხარისხოვანი ჩაის ფოთოლი, ამით ნეფელეულის ფლიური კრეფა ვაზარდონ 15.400 ტონამდე. რაიონის მშრომელებმა საქართველოს სოფლის მეურნეობის ყველა მშრომელს მოუწოდეს გაამრავლონ თავიანთი წვლილი რესპუბლიკის მიერ ხუთწლედის შესრულებაში.

პლანტაციების კარგი მოვლის შედეგად გუშინ სოფელ სალხინოს ი. ბ. სტალინის სახელობის, აბედათის გეგეჭკორის საბალეოების კოლმეურნეობებში და დიდი ჭყონის ჩაის საბჭოთა მეურნეობაში შეუდგნენ პირობის შესრულებას — რაიონში პირველებმა დაიწყეს ფოთლის შერჩევითი კრეფა. ახალი მოსავლის სეზონის ყველაზე პირველ დღესვე რაიონში შერჩევით მოიკრიფა და გადასამუშავებლად ფაბრიკებს ჩაბარდა 5 ათას ვილოგრამზე მეტი ხარისხოვანი ჩაის ნედლეული.

ადრე დილიდან პლანტაციაში ჩაის ფოთოლს შეუფრთხებლად კრეფდნენ კოლმეურნეობის მეცხრე ბრიგადის წევრები ეკეკია. თვითეულმა მოკრიფა ოცი-ოცი კილოგრამი ფოთოლი. ასევე წარმატება აქვთ სოფელ აბედათის კოლმეურნეობის წევრებს ნაზიკო ჯაბუასა და კლარა კარტოზიას.

დიდი ჭყონის საბჭოთა მეურნეობის დირექციამ, პარტიულმა კომიტეტმა ყველაფერი იღონეს ჩაის ნედლეულის სეზონისათვის მოსამზადებლად. შარშანდელთან შედარებით წლეულს 15 დღით ადრე დაიწყო ჩაის ფოთლის კრეფა. ამ სამეურნეოში მეურნეობაში პირველნი შეუდგნენ გოგუცა ტვანია, ლეილა და მედიკო ახალაიები, რომლებმაც გუშინ მოკრიფეს და ფაბრიკას გადასამუშავებლად ჩაბარეს 65 კილოგრამი პირველი ხარისხის ჩაის ნედლეული.

შ. ჭოჭუა.

ვანელთა გადაწყვეტილება

ვანის რაიონის მშრომელების, პარტიის რაიკომის, პირველადი პარტიული ორგანიზაციების მთავარი საზრუნავი ის არის, რომ ყველამ მონახოს თავისი ეწეშარიტი ადგილი ხუთწლედის დამამთავრებელი წლის შრომითს ვახტზე. ვანელთა იმ დიდ ენთუზიაზმზე, რაც გამოწვეულია მშობლიური კომუნისტური პარტიის XXV ყრილობისათვის მზადებით, პარტიის ვანის რაიკომის პირველი მდივანი ბ. კპანგალიანი რედაქციას ატყობინებს:

— რაიონის სოფლის მეურნეობის მშრომელებმა კარგად დაიწყეს ხუთწლედის დამამთავრებელი წელი. ამას საფუძველი მოუმზადა მეოთხე, განსაზღვრელმა წელმა. წლეულს წარმოებული იქნება 4.970 ტონა მარცვლეული ნაცვლად 4.650 ტონისა, 3.000 ტონა ყურძენი ნაცვლად 2.690 ტონისა, 6.671 ტონა ბოსტნეული ნაცვლად 6.325 ტონისა. რძის წარმოება 1.830 ტონას მიაღწევს, გეგმა კი 1.685 ტონას ითვალისწინებს. ასევე გადალებული ვალდებულებებია ნაკისრი ხორცისა და კვერცხის წარმოების საქმეში.

ამის კვალობაზე მნიშვნელოვნად გაიზრდება სახელმწიფოსათვის აღებულები პროდუქტების მიყიდვა. რესპუბლიკის პარტიულ-სამეურნეო აქტივის კრების მიერ დასახული ამოცანების შესასრულებლად, პარტიის XXV ყრილობისათვის მზადების დღეებში რაიონის მშრომელები თვითეულ დღეს დამკვრელურად გამოაცხადებენ, მოიყვანენ უხვ მოსავალს და სახელმწიფოს გეგმა-ვალდებულების გადამეტებით მიჰყიდიან 500 ტონა ბოსტნეულს, 100 ტონა რძეს, 200 ტონა მარცვლეულს, 100 ათას ცალ კვერცხს, 77 ტონა ჩაის ფოთოლს.

ვანელები წლეულს ზუგდიდის რაიონის ნარაზენის ჩაის საბჭოთა მეურნეობაში მოკრეფენ 1.000 ტონა „მწვანე ოქროს". ამ ვალდებულების შესრულებით სოფლის მეურნეობის მშრომელები სახელმწიფოსათვის ბოსტნეულს, კვერცხს, ხორცს, რძის, ხილის, ჩაის, მარცვლეულს მიყიდვის ხუთწლიან-გეგმას ადამდე გადაჭარბებით შესრულებენ.

ბრძანებულება სსრ კავშირის უმაღლესი საბჭოს პრეზიდიუმისა

„1941-1945 წლების დიდ სამამულო ომში გამარჯვების ოცდაათი წლის" საიუბილეო მედლის დაწესების შესახებ

სსრ კავშირის უმაღლესი საბჭოს პრეზიდიუმი ადგენს:

1. 1941-1945 წლების დიდ სამამულო ომში საბჭოთა ხალხის გამარჯვების 30-ე წლისთავის აღსანიშნავად დაწესდეს საიუბილეო მედალი „1941-1945 წლების დიდ სამამულო ომში გამარჯვების ოცდაათი წელი".

2. დამტკიცდეს ოქმებული „1941-1945 წლების დიდ სამამულო ომში გამარჯვების ოცდაათი წლის" საიუბილეო მედლის შესახებ.

3. დამტკიცდეს „1941-1945 წლების დიდ სამამულო ომში გამარჯვების ოცდაათი წლის" საიუბილეო მედლის აღწერა.

სსრ კავშირის უმაღლესი საბჭოს პრეზიდიუმის თავმჯდომარე
ნ. პოდგორნი.

სსრ კავშირის უმაღლესი საბჭოს პრეზიდიუმის მდივანი
მ. გიორგაძე.

მოსკოვი, კრემლი, 1975 წ. 25 აპრილი.

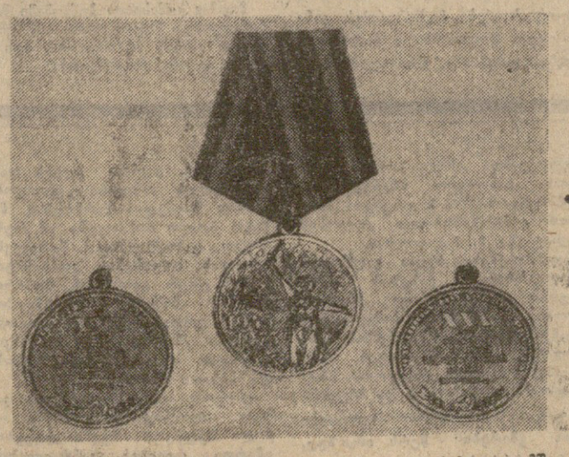

საიუბილეო მედალი „1941-1945 წლების დიდ სამამულო ომში გამარჯვების ოცდაათი წელი".

(ასკდესი).

„1941-1945 წლების დიდ სამამულო ომში გამარჯვების ოცდაათი წლის" საიუბილეო მედლის დებულება

1. „1941-1945 წლების დიდ სამამულო ომში გამარჯვების ოცდაათი წლის" საიუბილეო მედალი დაჯილდოვდებიან:

სამხედრო მოსამსახურენი და თანამეგზურები დაჯილდოებული მამაცობისა და ერთგულებისთვის, ომის ინვალიდები, ომის ინვალიდებად ცნობილ ოჯახებში ოჯახის წევრები, ომის ინვალიდებად ცნობილ ოჯახებში ოჯახის წევრ

ერთსულოვნებისა და შეკავშირების ვითარებაში

(გაგრძელება)

თბილისის კამვოლ-მაუდის კომბინატ „საბჭოთა საქართველოში“ გაიმართა მუშათა, ინჟინერ-ტექნიკურ მუშაკთა და მოსამსახურეთა ხალხმრავალი არჩევნებისწინა კრება, რომელიც მიძღვნა საქართველოს სსრ უმაღლესი საბჭოს დეპუტატობის კანდიდატთა დასახელების საკითხს.

პოლიტიკური ინსტიტუტი — რესპუბლიკის ერთ-ერთი წამყვანი უმაღლესი სასწავლებელი — საქართველოს სახალხო მეურნეობის კვალიფიციური კადრების სამჭედლოა. მისი აღზრდილები წარმატებით შრომობენ ეკონომიკის სხვადასხვა დარგში.

კრება გახსნა უმაღლესი სასწავლებლის პარტკომის მდივანმა ჯ. კუხალაშვილმა. მან ხაზი გაუსვა, რომ ინსტიტუტის კოლექტივი აქტიურად მონაწილეობს მომავალი არჩევნებისათვის მზადებაში. მოსახლეობაში მასობრივ-პოლიტიკური მუშაობისათვის ინსტიტუტის პარტიულმა ორგანიზაციამ გამოჰყო კვალიფიციური აგიტატორები.

ტრიბუნაზეა პროფესორი ნ. თევზაძე. მან საქართველოს ვ. ი. ლენინის სახელობის პოლიტექნიკური ინსტიტუტის კოლექტივის სახელით წინადადება წამოაყენა, რომ საქართველოს სსრ უმაღლესი საბჭოს დეპუტატობის კანდიდატად დაასახელონ სკკპ ცენტრალური კომიტეტის პოლიტბიუროს წევრი, სსრ კავშირის მინისტრთა საბჭოს თავმჯდომარის ალექსი ნიკოლოზის-ძე კოსიგინი. კომუნისტური პარტიისა და საბჭოთა სახელმწიფოს გამოჩენილი მოღვაწის ალექსი ნიკოლოზის-ძე კოსიგინის მთელი ძალ-ღონეს, გამოცდილებასა და ცოდნას ახმარს ჩვენი სამშობლოს ძლიერების შემდგომ განმტკიცებას. იგი დაუცხრომლად ზრუნავს მშრომელთა დეპუტატების საბჭოების საქმიანობის სრულყოფისათვის. თავისი პარტიული და სახელმწიფო მოღვაწეობით მან მშრომელთა ნდობა დაიმსახურა.

— ვ. ბ. ქემაშვილი, — თქვა მან, — ჩვენი საწარმოს კოლექტივში დიდი ავტორიტეტითა და პატივისცემით სარგებლობს. იგი სისტემატურად გადაჭარბებით ასრულებს საწარმოო დავალებებს, პირველი კვარტალის გეგმა მან 110 პროცენტით შეასრულა. ვერა ქემაშვილს კარგად იცნობენ სხვა მონათესავე საწარმოებშიც. კოლეგები წარმატებით იყენებენ მის მოწინავე გამოცდილებას. ვ. ბ. ქემაშვილი ეულისსმიერი ამხანაგი და აქტიური საზოგადოებრივი მუშაკია. მაღალი საწარმოო მაჩვენებლებისათვის მას სოციალისტური შრომის გმირის წოდება მიენიჭა.

კრებაზე გამოვიდნენ საწარმოს ბუღალტერი მ. ქოიავა, კამვოლის წარმოების მუშა თ. გოგიშვილი, გადამხვევი მ. გობრონიძე, მაუდის წარმოების გამგე ვ. გამყრელიძე, საწარმოს დირექტორი რ. კუპრავა, რომლებმაც ერთსულოვნად დაუჭირეს მხარი ამ წინადადებას.

კრებამ ერთხმად დადგინა, რომ საქართველოს სსრ უმაღლესი საბჭოს დეპუტატობის კანდიდატებად ქალაქ თბილისის № 20 დიდუბის საარჩევნო ოლქში დასახელონ **ნიკოლოზ ვიქტორის-ძე პოდგორნი** და **ვერა ბათურის ასული ქემაშვილი.**

საქართველოს ვ. ი. ლენინის სახელობის პოლიტექნიკური ინსტიტუტის სტუდენტები, პროფესორები, მასწავლებლები, მოსამსახურეები შეიკრიბნენ, რათა ემსჯელთ საქართველოს სსრ უმაღლესი საბჭოს დეპუტატობის კანდიდატთა დასახელების საკითხზე. პოლიტექნიკური ინსტიტუტი — რესპუბლიკის ერთ-ერთი წამყვანი უმაღლესი სასწავლებელი — საქართველოს სახალხო მეურნეობის კვალიფიციური კადრების სამჭედლოა. მისი აღზრდილები წარმატებით შრომობენ ეკონომიკის სხვადასხვა დარგში.

კრება გახსნა უმაღლესი სასწავლებლის პარტკომის მდივანმა ჯ. კუხალაშვილმა. მან ხაზი გაუსვა, რომ ინსტიტუტის კოლექტივი აქტიურად მონაწილეობს მომავალი არჩევნებისათვის მზადებაში. მოსახლეობაში მასობრივ-პოლიტიკური მუშაობისათვის ინსტიტუტის პარტიულმა ორგანიზაციამ გამოჰყო კვალიფიციური აგიტატორები.

ტრიბუნაზეა პროფესორი ნ. თევზაძე. მან საქართველოს ვ. ი. ლენინის სახელობის პოლიტექნიკური ინსტიტუტის კოლექტივის სახელით წინადადება წამოაყენა, რომ საქართველოს სსრ უმაღლესი საბჭოს დეპუტატობის კანდიდატად დაასახელონ სკკპ ცენტრალური კომიტეტის პოლიტბიუროს წევრი, სსრ კავშირის მინისტრთა საბჭოს თავმჯდომარის ალექსი ნიკოლოზის-ძე კოსიგინი მთელ ძალ-ღონეს, გამოცდილებასა და ცოდნას ახმარს კომუნისტური პარტიის გეზის განხორციელებას, რომელიც მიზნად ისახავს სახალხო მეურნეობის განვითარებასა და საბჭოთა სოციალისტური სახელმწიფოს განმტკიცებას. საბჭოთა ხალხის კეთილდღეობის შემდგომ გაუმჯობესებას.

დოცენტმა გ. დემეტრაშვილმა და ინსტიტუტის თანამშრომელმა ც. მდინარაძემ მხარი დაუჭირეს ამ წინადადებას.

სიტყვა ეძლევა პროფესორ შ. ლომინაძეს. მან წინადადება წამოაყენა საქართველოს სსრ უმაღლესი საბჭოს დეპუტატობის კანდიდატად დაასახელონ აგრეთვე საქართველოს კომპარტიის ცენტრალური კომიტეტის რექტორი, საქართველოს სსრ მეცნიერებათა აკადემიის აკადემიკოსი არჩილ ამბროსის-ძე ძიძიგური.

წინადადებას ერთსულოვნად დაუჭერეს მხარი საქართველოს სსრ მეცნიერებათა აკადემიის წევრ-კორესპონდენტმა ბროდსკიმ და დ. თავხელიძემ, დოცენტმა ა. კოტრამ, ენერგეტიკის ფაკულტეტის სტუდენტმა თ. აბესაძემ. მათ აღნიშნეს, რომ ა. ა. ძიძიგური არის მთელი რიგი დიდმნიშვნელოვანი ნაშრომებისა და გამოკვლევების ავტორი, ახალგაზრდა მეცნიერთა კადრების მზრუნველი ამზრდელი. მათ რწმენა გამოთქვეს, რომ იგი სიფხიზით გაამართლებს დიდ ნდობას.

კრებამ ერთხმად მიიღო დადგენილება, რომ საქართველოს სსრ უმაღლესი საბჭოს დეპუტატობის კანდიდატებად ქალაქ თბილისის № 51 დელისის საარჩევნო ოლქში დასახელონ ალექსი ნიკოლოზის-ძე **კოსიგინი** და **არჩილ ამბროსის-ძე ძიძიგური.**

გაიმართა ელექტრონულ-გამოსათვლელი აპარატურის სამეცნიერო-საწარმოო გაერთიანების მმართველი გამოსათვლელი მანქანების ქარხნის მუშათა, ინჟინერ-ტექნიკურ მუშაკთა და მოსამსახურეთა საერთო კრება, რომელზეც განიხილეს საქართველოს სსრ უმაღლესი საბჭოს დეპუტატობის კანდიდატის დასახელების საკითხი.

კრება შესავალი სიტყვით გახსნა საწარმოს პარტბიუროს მდივანმა ვ. გაბუნიამ. მან წამოაყენა წინადადება, რომ საქართველოს სსრ უმაღლესი საბჭოს დეპუტატობის კანდიდატად დაასახელონ საინსტრუმენტო სამაქროს მეხუთავი გენდი ალექსანდრეს-ძე კალინინი. საწარმოს მოწინავე მუშაკი კალინინი გეგმას სისტემატურად 130-140 პროცენტით ასრულებს, არის აგრეთვე სამაქროს კომკავშირული ორგანიზაციის მდივანი. ახალგაზრდა მუშამ სახელი გაითქვა როგორც კარგმა დამრიგებელმა. ახლა ხუთი კაცი მისი ხელმძღვანელობით ეუფლება მუშობის მისეულ მოწინავე მეთოდებს. გ. ა. კალინინისაგან ბევრი რამის სწავლა შეიძლება — იგი მეხუთე თაობიგის მხეხავია.

კრებაზე გამოვიდნენ მექანიკური საამქროს ხარატი ა. კარასევი, საინსტრუმენტო საამქროს უფროსი ნ. გოგუა, ქარხნის კომკავშირული ორგანიზაციის მდივანი ე. ქვაჩახია, ქარხნის დირექტორის მოვალეობის შემსრულებელი ზ. ლომიძე, რომლებმაც მხარი დაუჭირეს დასახელებულ კანდიდატურას.

კრებამ დაადგინა, რომ საქართველოს სსრ უმაღლესი საბჭოს დეპუტატობის კანდიდატად ქალაქ თბილისის № 30 პისარევის საარჩევნო ოლქში დასახელონ **გენადი ალექსანდრეს-ძე კალინინი.**

საქართველოს სსრ საშინ მასალათა მრეწველობის სამინისტროს თბილისის საშინ მასალათა კომბინატის კოლექტივმა თავის არჩევნებისწინა კრებაზე ერთხმად გადაწყვიტა, რომ რესპუბლიკის სახელმწიფო ხელისუფლების უმაღლესი ორგანოს დეპუტატობის კანდიდატად ქალაქ თბილისის № 55 ვაჟა-ფშაველას საარჩევნო ოლქში დასახელონ კერამიკული ქარხნის ჩამომსხმელი **რაისა თევდორეს ასული შაბლევსკაია.**

ბორი. სოფელ ბერშუეთის კოლმეურნეობის წევრთა არჩევნებისწინა კრებაზე საქართველოს სსრ უმაღლესი საბჭოს დეპუტატობის კანდიდატად ბორის რაინოს ოლქში № 87 შავშვების საარჩევნო ოლქში დასახელეს სოფელ ბერშუეთის კოლმეურნეობის კომკავშირულ-ახალგაზრდული ბრიგადის ხელმძღვანელი, **გივი ბესარიონის-ძე კაპანაძე.**

ახალქალაქი. სოფელ დილისკის კოლმეურნეობის მოწინავე მეწველი **რანუშ ენოქის ასული ქოროიანი** სოფელ დილისკის კოლმეურნეობის წევრთა საერთო კრებაზე დასახელეს საქართველოს სსრ უმაღლესი საბჭოს დეპუტატობის კანდიდატად ახალქალაქის რაიონის № 122 დილისკის საარჩევნო ოლქში.

საგარეჯო. გარეჯის მეცხოველეობის საბჭოთა მეურნეობაში გამართულმა არჩევნებისწინა კრებამ მიიღო გადაწყვეტილება, რომ საქართველოს სსრ უმაღლესი საბჭოს დეპუტატობის კანდიდატად საგარეჯოს რაიონის № 171 საგარეჯოს საარჩევნო ოლქში დასახელონ სკკპ ცენტრალური კომიტეტის პოლიტბიუროს წევრი, სსრ კავშირის მინისტრთა საბჭოს თავმჯდომარე **ალექსი ნიკოლოზის-ძე კოსიგინი** და საბჭოთა მეურნეობის მოწინავე მწყემსი **ვალერიან ნიკოლოზის-ძე თედიაშვილი.**

აგიტპუნქტი მეშახტეთა კლუბში

საქმიანად ემზადებიან საქართველოს სსრ უმაღლესი და ადგილობრივი საბჭოების მომავალი არჩევნებისათვის მაღაროელთა ქალაქ ტყიბულში.

სტალინის სახელობის შახტის კლუბში, სადაც მიკრორაიონის აგიტპუნქტია მოთავსებული, მომდინარეობს დიდი მოსამზადებელი მუშაობა. აზუსტებენ ამომრჩეველთა სიებს, არჩევნებ საგიტაციო-პროპაგანდისტულ ლიტერატურას საბჭოების არჩევნების შესახებ, ინსტრუქციას აძლევენ 50 აგიტატორს, მეშახტეებთან მართავენ საუბრებს საბჭოთა საარჩევნო სისტემის შესახებ, რეგულარულად გამოდის კედლის გაზეთი „ამომრჩეველის ხმა“.

სურათზე (მარცხნიდან მარჯვნივ): **ახალგაზრდა აგიტატორები დავით ჭასრაშვილი, მაგული ჭასრაშვილი, ნუნუ როინიშვილი და ლეო ნანიკაშვილი საარჩევნო უბანში მიდიან.**

გ. ეერსამიას ფოტო (საინფორმის ფოტოქრონიკა).

მოსსენებები, საუბრები

მახარაძე. (სკკ. კორ.). რაიონის კოლმეურნეობებსა და საბჭოთა მეურნეობებში, საწარმო-დაწესებულებებსა და სამეცნიერო ორგანიზაციაში, აგრეთვე მოსახლეობის საცხოვრებელი ადგილის მიხედვით დღითიდღე ძლიერდება საიგიტაციო-მასობრივი მუშაობა საქართველოს სსრ უმაღლესი და ადგილობრივი საბჭოების არჩევნებთან დაკავშირებით. ამჟამად 800-ზე მეტი აგიტატორი ეწევა აგიტაციას, განუმარტავს მშრომელებს საბჭოთა საარჩევნო სისტემის დემოკრატიულ პრინციპებს. საუბრები ეწყობა ჩვენი ქვეყნის საშინაო და საგარეო მდგომარეობის აქტუალურ საკითხებზე.

ლაითურის კოროვის სახელობის ჩაის საბჭოთა მეურნეობის პარტიული კომიტეტის სხდომაზე სპეციალურად იმსჯელეს წინასაარჩევნო საიგიტაციო-მასობრივი მუშაობის გაძლიერების საკითხებზე. ამ დღეებში აქ მოეწყო აგიტატორთა და ლექტორ-მომხსენებელთა შეკრება, რომელზეც მოხსენებით — „არჩევნები და იდეოლოგიური მუშაობა ამოცანები“ — გამოვიდა მეურნეობის პარტიული კომიტეტის მდივანი ვლ. ბურჭულაძე. მეურნეობის ავტბუნუნტში (გამგე რ. თავაძე) ხშირად ეწყობა საინტერესო ღონისძიებანი მოწინავე აგიტატორთა და ლექტორ-მომხსენებელთა მუშაობის გამოცდილების განზოგადების მიზნით.

აგიტატორები აქტიურობენ

ხელო. (სკკ. კორ.). არჩევნების მოახლოებასთან დაკავშირებით საიგიტაციო მუშაობა განსაკუთრებით გამოაცოცხლა რაიონის ერთ-ერთი უმორესი სოფლის — ხიხაძირის აგიტპუნქტმა (გამგე მ. იშხნელიძე). აქ გამოფენილია საარჩევნო ლიტერატურა, ახალი ჟურნალ-გაზეთები, დიაგრამები. აგიტკოლექტივის მეცადინეობებზე, რომელიც ყოველკვირეულად ეწყობა, ადგენენ საიგიტაციო მუშაობის კონკრეტულ გეგმას. აგიტატორები ნ. გაბაიძე, ნ. ხალვაში, მ. მიქელაძე და სხვები ახლა ყოველდღიურად აწყობენ საუბრებს კოლმეურნეებთან.

„კომუნისტის“ რეიდი

ლანჩხუთში რომ იკითხოთ, კოლმეურნეობისა და საბჭოთა მეურნეობებისთვის მთავარი შემოსავლის წყარო რომელია, ყველა გიპასუხებთ, მეჩაიეობაო. დიახ, მეჩაიეობა. ჩაი აპურებს ლანჩხუთელებს. სწორედ ამიტომ არის, რომ ისინი ჩინებულად უვლიან პლანტაციებს და ქართველ მეჩაიეთა საერთო წარმატებებში ყოველ წელს დიდი წვლილი შეაქვთ. რაიონში სულ 14.620 ათასი მანეთი შემოსავლიდან მარტო ჩაიდან მიღებულია 10.380 ათასი მანეთი.

შარშანდელი წელი კარგი მაჩვენებლებით დაამთავრეს. მოკრიფეს და ფაბრიკებს გადასამუშავებლად ჩაბარეს 14.178 ტონა „მწვანე ოქრო“ ნაცვლად ვალდებულებით ნაკისრი 13.610 ტონისა. მნიშვნელოვნად გაიზარდა მოსავლიანობა. სამუალოდ ჰექტარზე მიღებულია 6.353 კილოგრამი ფოთოლი, რაც პირობას 1.153 კილოგრამით სჭარბობს.

აღნიშნული წარმატება თავისთავად არ მოსულა. ეს ლანჩხუთელთა ბეჯითი მუშაობის შედეგია. მეცხრე ხუთწლედის დამამთავრებელ წელს რაიონის მშრომელები მიღწეულით **როდი ქმაყოფილდებიან.** მათ გადაწყვიტეს ჩაის ფოთლის სიუხვის საქმეში აიღონ ახალი მაჯნები, მოკრიფონ 14.520 ტონამდე ჩაის ნედლეული.

პირობის შესასრულებლად მთავარია ის, თუ როგორ მოემზადებიან ახალი სეზონისათვის. ეს დროულად გაითვალისწინეს რაიონში. სამეურნეო წლის დაწყებიდან შეუდგენენ მზადებას. პარტიის რაიონულმა კომიტეტმა ბეჭურზე სპეციალურად იმსჯელა ფოთლის კრეფის სეზონისათვის მზადების საკითხზე. დასახული ღონისძიებების შედეგად ყველგან ფართოდ გაიშალა სოციალისტური შეჯიბრება. პარტიული ორგანიზაციები სათავეში ჩაუდგნენ ამ საქმეს და რაზმავენ მშრომელებს უფრო მაღალი მაჯნებისა და ნედლეულის 2.132 ჰექტარზე მწკრივთა შორის ნიადაგის დამუშავება, ფოსფოროვანი და კალიუმიანი სასუქების შეტანა ზუსტად აგროვადებში შესრულდა. ფაბრიკებში ფოთლის შეუფერხებლად გადაზიდვის მიზნით ლესის, აცანის, ეწრის, ჯრუჭუვეთის და სხვა სოფლების კოლმეურნეობებში, ლანჩხუთის, ნიგოითის საბჭოთა მეურნეობებში წესრიგში მოიყვანეს საპლანტაციო გზები.

ნიგოეთის ჩაის საბჭოთა მეურნეობა (დირექტორი ჭ. გოგუშვილი, პარტიული ორგანიზაციის მდივანი ზ. გოგელია) წელს იბრძვის 422 ტონა ფოთლის მისაღებად. პლანტაციები ჩინებულად არის მოვლილი. წელს 20 ადგილას მოუწყვიათ ფოთლის მისაღები პუნქტი, ჩაის ნედლეულის გადასატანად შეეძინეს 400 ცალი ყუთი, შედეგენილი აქვთ გეგმაგრაფიკი. ყველამ იცის თავისი მოვალეობა.

რაიონში ერთ-ერთი მოწინავეა ლანჩხუთის საბჭოთა მეურნეობა (დირექტორი ვ. ლლონტი, პარტიული ორგანიზაციის მდივანი გ. შეწირული). მათ 392 ჰექტარი პლანტაცია აქვთ და აქედან შარსალიანია 94 ჰექტარი. მეცხრე ხუთწლედის მეოთხე წელს მეურნეობამ ჩინებული მოსავალი მიიღო, სამუალოდ ჰექტარზე 7.300 კილოგრამი „მწვანე ოქრო“ დაასხვეფა. სახელმწიფოს 137 ათასი მანეთი მოგება მოსცეს. ცენტნერი ფოთლის წარმოება დაუჯდათ 51 მანეთი ნაცვლად 52 მანეთისა. წლეულს უფრო მეტი წარმატებებისათვის იბრძვიან. გადაწყვეტილი აქვთ საშუალოდ ჰექტარზე მიიღონ 7.800 კილოგრამი ფოთოლი, სახელმწიფოს [illegible] 700 ტონა ჩაის ნედლეული.

პირობის შესასრულებლად აქამდე შეუდგენენ მუშაობას [illegible] ლან ფაბრიკის გადასამუშავებლად ჩაბარა შარშან აცანის ი. ბ. სტალინის სახელობის კოლმეურნეობამ (თავმჯდომარე გ. ლლონტი, პარტორგანიზაციის მდივანი ჭ. ცანავა). მოწინავეებმა ლ. ჩხაიძემ, ნ. ცირიკიძემ, ე. ჩხაიძემ თვითეულმა ჰექტარზე გადაყვანით 12-14 ათასი კილოგრამი ფოთოლი მიიღეს. წლეულს თვითეული 15 ათასი კილოგრამი ჩაისათვის იბრძვის. კოლმეურნეობამ იკისრა სახელმწიფოს მიჰყიდოს 1.310 ტონა ფოთოლი. პლანტაციაში ბუჩქის ვეგეტაცია კარგია. ფოთლის კრეფას მალე შეუდგებიან, ამისათვის ყოველმხრივ მზად არიან. ფაბრიკაში ნედლეულის ფერეული მიმღები პუნქტები შესაკეთებელია. აკლიათ მუშა-ხელი, დანადგარები წყლის გუბეებში დგას და ფუჭდება. ჩაი ამის შემდეგ შეიძლება იმის თქმა, რომ ფაბრიკა ახალ სეზონს მზად შეხვდებოდა.

წლეულს ნიგეზიანის ფაბრიკამ უნდა მიიღოს და გადაამუშაოს სულ მცირე 2 ათასი ტონა ჩაის ნედლეული. ასეა ვალდებულებაც. სამწუხაროდ, არსებული მდგომარეობით საეჭვოა, რომ ეს შესრულდეს, რადგან ფაბრიკა ჯერ კიდევ რემონტშია. საამქროებში სახურავი დახიანებულია, ძელიფეს დანადგარებს აწვიმს და სახელმწიფო ქონება ფუჭდება. ლაბორატორია, სადაც უნდა მოხდეს ნიგეზიანის, ეწრის და სხვა სოფლების კოლმეურნეობებიდან მიღებული ფოთლის ხარისხის შემოწმება, მოუწყობელია. უფრო მეტიც. ლაბორატორიის ხელსაწყოებს სახურავის დახიანების გამო აწვიმს, ასეთი ხელსაწყოებით მათ რა ხარისხი უნდა შეამოწმონ!

ფოთლის ცენტრალური მიმღები პუნქტები. ჯერ კიდევ ვერ მოუწყვიათ. ჩაის მზა პროდუქციისათვის სჭირდებათ სულ მცირე 12.000 ცალი ყუთი, ფაქტიურად მზად აქვთ მხოლოდ უმნიშვნელო რაოდენობა — 1.200 ცალი. სრულიად არ გააჩნიათ ჩაის პროდუქციის შესაფუთი ქაღალდი.

საამქროებში ზენიტად — დაახლოებით 10 ტონამდეა უხეში ჩაის მზა პროდუქცია. მისი დანიშნულებისამებრ გაგზავნაზე თავს არავინ იწუხებს. ცხადია, ასე თუ გაგრძელდა, ესეც ხელს შეუშლის ფოთლის კრეფის სეზონის დაწყებას.

ფოთლის შეუფერხებლად კრეფისათვის ყველფერი უნდა გავაკეთოთ იმისათვის, რომ მეჩაიეებს მუშაობის წორმალური პირობები შეეიქმნათ. ამ მხრივ რაიონში საერთოდ კარგი მდგომარეობაა. მაგრამ, სოფლებში შრომისუნაში, ხიდფალასა და ნიგეზიანში მოწყობილი არ აქვთ საბავშვო ბაგა-ბაღი.

დრო არ ითმენს. წლეულანდელი ამინდი და ლანჩხუთელთა მარჯვენით მოვლილი პლანტაციები საშუალებას იძლევა, რომ შარშანდელთან შედარებით წლეულს ფოთლის კრეფის სეზონი ადრე დაიწყოს. ამიტომ ყველაფერი უნდა ვიღონოთ და სასწრაფოდ გამოვასწოროთ ზონიშნული ნაკლოვანებები. მომზადებული შეეხვედეთ ახალ სეზონს და ღირსეული წვლილი შეეტანოთ საქართველოს მეჩაიეთა საერთო წარმატებაში.

რეიდის მონაწილენი: ა. ფილოსანი — სოფლის მეურნეობის პროდუქტების დამზადებისა და ხარისხის მთავარი სახელმწიფო ინსპექტორი ლანჩხუთის რაიონში; ბ. ხუციშვილი — სოფლის მეურნეობის სამმართველოს უფროსი აგრონომი; ზ. გოგელია — ნიგოეთის საბჭოთა მეურნეობის პარტორგანიზაციის მდივანი; ბ. ჯაბუნი — ლანჩხუთის საბჭოთა მეურნეობის სახალხო კონტროლის ჯგუფის თავმჯდომარე; ლ. ჩხაიძე — სოფელ ზემო აკეთის კოლმეურნეობის წევრი, სოციალისტური შრომის გმირი, ბ. ცანავა — აცანის კოლმეურნეობის პარტორგანიზაციის მდივანი; შ. ბოგვა, ბ. ჩხაიძე — „კომუნისტის“ სპეციალური კორესპონდენტები.

ლანჩხუთელები ჩაის ფოთლის კრეფისათვის მზადებას ეგებიან

კონტრასტები სეზონისათვის მზადებაში

„კომუნისტის“ კრიტიკული გამოსვლის შემდეგ

თოვლის საფარმა დაამშვიდათ

რედაქციას უპასუხებს რესპუბლიკური გაერთიანება „საძესოფლტექნიკა“

ჩვენი გაზეთის 20 მარტის ნომერში დაიბეჭდა რედის მასალა ზნაურის რაიონის შესახებ.

წერილის გამო რესპუბლიკური გაერთიანება „საქსოფლტექნიკის“ თავმჯდომარის მოადგილე მ. თევდორაშვილი რედაქციას სწერს:

წერილში მოყვანილი ფაქტები ძირითადად დადასტურდა. რესპუბლიკურმა გაერთიანება „საქსოფლტექნიკამ“ საჭირო დონისძიებები გაატარა გამოვლინებული ნაკლოვანების აღმოსაფხვრელად. სასწრაფოდ შეაკეთეს ბეგმარის საბჭოთა მეურნეობის ორი ტრაქტორი, რომლებიც უკვე ჩაბარდა დამკვეთს. სათესები, გუთნები, სათაშები, სასუქის შემტანები და სხვა ინვენტარი შესაკეთებლად არის გამზადებული. ზნაურის განყოფილებაში შეზიდულია საჭირო სათადარიგო ნაწილები. რაიონში მცენარეთა დაცვის ქიმიური საშუალებების შეზიდვა გაერთიანება „სამხრეთოსეთსოფლტექნიკის“ კოლექტივს დაევალა.

რედაქციისაგან

ჩვენი გაზეთის 24 აპრილის ნომერში დაბეჭდილ საქართველოს სსრ ცენტრალური სტატისტიკური სამმართველოს ცნობაში პირველი სვეტის 31-ე სტრიქონის ქვეშ ადგილი ეკუთვნოდეს „ცალკეულ სამინისტროთა ხაზით პროდუქციის რეალიზაციის ბაზების შესრულებამ და წარმოების მოცულობის“. შრომის ნაყოფიერების ზრდის ტემპამ შეადგინა: შემდეგ როგორც ტექსტშია.

ამბები • ფაქტები

საკვები და უცხოეთის პრესის სააგენტოები იტყობინებიან

მსოფლიო დღეს

ლისაბონი — დამფუძნებელი კრების არჩევნების წინ

ჟენევა — განიხილეს ევროპის ეკონომიური მდგომარეობა

ბონი — დემოკრატიული და სოციალური უფლებების დასაცავად

ფოტოინფორმაცია

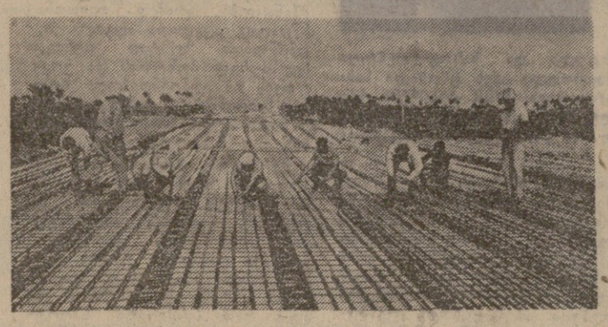

სახალხო ხელისუფლების წლებში კუბაში 14 ათასი კილომეტრი საერთო სიგრძის მოასფალტებული და გრუნტიანი გზა გაიყვანეს. საგზაო მშენებლობა გეგმიანად, ქვეყნის ინტერესების გათვალისწინებით ხორციელდება. ამ საქმეში კუბელები ფართოდ იყენებენ საბჭოთა სპეციალისტების გამოცდილებას და მეთოდებს.

სურათზე: ათასკილომეტრიანი გზატკეცილის მშენებლობაზე.

პრესსა ლატინა — საკდესის ფოტო.

მეგობრული ვიზიტი იუგოსლავიაში

ბელგრადი, 24 აპრილი. (საკდესი). იუგოსლავიის კომუნისტთა კავშირის ცენტრალური კომიტეტის პრეზიდიუმის წევრმა, იუგოსლავიის სოციალისტური ფედერაციული რესპუბლიკის საკავშირო აღმასრულებელი კომიტეტის თავმჯდომარემ ჯ. ბიედიჩმა მიიღო აქ ვიზიტით მყოფი სკკპ ცენტრალური კომიტეტის პოლიტბიუროს წევრი, სსრ კავშირის სოფლის მეურნეობის მინისტრი დ. ს. პოლიანსკი. გულთბილ, მეგობრულ საუბარში მონაწილეობდნენ საკავშირო აღმასრულებელი კომიტეტის წევრი, იუგოსლავიის სოციალისტური ფედერაციული რესპუბლიკის სოფლის მეურნეობის საკავშირო კომიტეტის თავმჯდომარე ი. ქუმორაქი, სსრ კავშირის ელჩი იუგოსლავიის სოციალისტურ ფედერაციულ რესპუბლიკაში ვ. ი. სტეპაკოვი.

ბელგრადი. 24 აპრილი. (საკდესი). აქ გაიმართა საბჭოთა კავშირ-იუგოსლავიის მოლაპარაკება სოფლის მეურნეობის დარგში თანამშრომლობის შემდგომი განვითარების შესახებ. მოლაპარაკებაში მონაწილეობდნენ სკკპ ცენტრალური კომიტეტის პოლიტბიუროს წევრი, სსრ კავშირის სოფლის მეურნეობის მინისტრი დ. ს. პოლიანსკი და საკავშირო აღმასრულებელი კომიტეტის წევრი, იუგოსლავიის სოციალისტური ფედერაციული რესპუბლიკის სოფლის მეურნეობის საკავშირო კომიტეტის თავმჯდომარე ი. ქუმორაქი, აგრეთვე საბჭოთა და იუგოსლავ სპეციალისტთა ჯგუფი.

მოლაპარაკების მსვლელობაში მხარეებმა ერთმანეთს გაუზიარეს აზრი კონკრეტულ საკითხებზე, რომლებიც ეხება ორი ქვეყნის ურთიერთობასა და კონტაქტებს სოფლის მეურნეობის სხვადასხვა დარგში.

სოფლის მეურნეობის საკავშირო კომიტეტის თავმჯდომარემ ი. ქუმორაქმა საიელი გაუმართა საბჭოთა სტუმარს.

ბ. ვ. სიხარულიძე

ხანგრძლივი მძიმე ავადმყოფობის შემდეგ 66 წლისა გარდაიცვალა საქართველოს კომპარტიის ცენტრალური კომიტეტის წევრი, საქართველოს სსრ უმაღლესი საბჭოს დეპუტატი, 1942 წლიდან სკკპ წევრი ბიორგი ვასილის-ძე სიხარულიძე.

ბ. სიხარულიძე დაიბადა 1909 წელს თბილისში. 1934 წელს წარმატებით დაამთავრა მოსკოვის ენერგეტიკული ინსტიტუტი და სამუშაოდ გაგზავნეს უკრაინის სსრ ქალაქ ნიკოპოლში, სადაც ჯერ ინჟინრად მუშაობდა, შემდეგ კი — ხაელმავლო დეპოს უფროსის მოადგილედ. 1939 წლიდან 1949 წლამდე ხელმძღვანელ თანამდებობებზე იმყოფებოდა ამიერკავკასიის რკინიგზაში; 1949 წლიდან თბილისის ტრამვაი-ტროლეიბუსების სამმართველოს უფროსი იყო, ხოლო 1954 წლიდან — თბილისის მშრომელთა დეპუტატების საქალაქო საბჭოს აღმასკომის თავმჯდომარის მოადგილე.

1954 წელს ბ. სიხარულიძე საქართველოს სსრ მინისტრთა საბჭოსთან არსებული ფიზკულტურისა და სპორტის კომიტეტის თავმჯდომარედ დანიშნეს, სადაც 1973 წლამდე, პენსიაზე გასვლამდე მუშაობდა.

ყველა უბანზე, სადაც კი პარტია გზავნიდა, ბ. სიხარულიძემ გამოავლინა კარგი ორგანიზატორული უნარი, იყო პრინციპიული, გულისხმიერი ხელმძღვანელი, ნიჭიერი სპეციალისტი, მთელ თავის ძალას, მდიდარ გამოცდილებას და ცოდნას ახმარდა პარტიისა და მთავრობის მიერ რესპუბლიკის წინაშე დასახული ამოცანების წარმატებით გადაჭრის საქმეს.

ბ. სიხარულიძემ თავი გამოიჩინა როგორც აქტიურმა საზოგადო მოღვაწემ. იგი ყოველთვის რესპუბლიკის საზოგადოებრივ-პოლიტიკური ცხოვრების შუაგულში ტრიალებდა, საქართველოს კომპარტიის XXII, XXIII, XXIV ყრილობებზე არჩეული იყო საქართველოს კომპარტიის ცენტრალური კომიტეტის წევრად, იყო ხუთი მოწვევის საქართველოს სსრ უმაღლესი საბჭოს დეპუტატი, საქართველოს ალკკ ცენტრალური კომიტეტისა და ბიუროს წევრი.

ბ. სიხარულიძის დამსახურება დიდად დააფასეს პარტიამ და მთავრობამ — დაჯილდოებული იყო ორი შრომის წითელი დროშის, „სპატიო ნიშნის“ ორდენებით, მედლებით, საქართველოს სსრ უმაღლესი საბჭოს პრეზიდიუმის ბრძანებულებით მინიჭებული ჰქონდა საქართველოს სსრ დამსახურებული ინჟინრისა და ფიზკულტურისა და სპორტის დამსახურებული მოღვაწის წოდებები.

წავიდა ჩვენგან გულისხმიერი ამხანაგი, სამრეწველო წარმოების ორგანიზატორი, რესპუბლიკაში ფიზკულტურულ-მასობრივი მოძრაობის ხელმძღვანელი. მისი ნათელი ხსოვნა სამუდამოდ დარჩება იმათ გულებში, ვინც მას იცნობდა და მასთან მუშაობდა.

ე. ა. შევარდნაძე, ბ. დ. ჯავახიშვილი, ბ. ს. ძოწენიძე, ვ. მ. სირაძე, ჯ. ი. პატიაშვილი, პ. ბ. გილაშვილი, თ. ი. მოსაშვილი, ო. ე. ჩერქეზია, შ. ვ. ყარუყარაშვილი, ძ. კ. შარტავა, ზ. ა. კვაჭაძე, ბ. ვ. ბედინეიშვილი, ბ. ნ. ჯიბლაძე, კ. ე. კეთილაძე, ფ. მ. მახარაძე, ვ. მ. ბალავაძე, დ. ა. პერტენავა, ნ. ტ. ბაფრინდაშვილი, ა. ი. მეტრეველი, ა. ს. მელია.

უდიდესი წვლილი მშვიდობის საქმეში

ბელგრადი, 25 აპრილი. (საკდესი). პროფკავშირთა მსოფლიო ფედერაციის ბიუროს მე-12 სესიის მონაწილეებმა, რომელიც ბაღდადში მიმდინარეობდა 23-24 აპრილს, მოიწონეს რეზოლუცია ფაშიზმზე გარჯვების 30 წლისთავის შესახებ.

ჰიტლერული ფაშიზმის შემსაბამ განზრახვა დაემყარებინა მსოფლიო ბატონობა, ხაზგასმულია რეზოლუციაში, ჩაიფუშა ფაშისტურ ყოველისა საბჭოთა კავშირის არმიისა და ხალხის გადაწყვეტი წვლილის მეოხებით, რომლებმაც თავიანთ მხრებზე გადაიტანეს ომის მთავარი სიმძიმე.

ფართო ანტიფაშისტური ფრონტი, წინააღმდეგობის გმირული მოძრაობა ისტორიაში შევა როგორც მკაფიო მაგალითი ხალხთა ერთიანობისა აგრესიის წინააღმდეგ, თავისუფლებისა და მშვიდობის გამარჯვებისათვის ბრძოლაში.

განვლილი 30 წლის მანძილზე ძალთა თანაფარდობამ მსოფლიო ასპარეზზე დიდი ცვლილებები განიცადა მშვიდობის, დემოკრატიის, პროგრესისა და სოციალიზმის სასარგებლოდ, აღნიშნულია შემდეგ რეზოლუციაში. ეს შესაძლებელი გახდა უმთავრესად მშვიდობისა და მშვიდობიანი თანაარსებობის პოლიტიკის მეოხებით, რომელსაც საბჭოთა კავშირი და სოციალისტური თანამეგობრობის სხვა ქვეყნები ადგანან. მნიშვნელოვნად გაიზარდა საბჭოთა კავშირის ავტორიტეტი, სოციალიზმის პრესტიჟი და გავლენა. ევროპისა და აზიის სხვადასხვა ქვეყნაში ხალხებმა აირჩიეს განვითარების სოციალისტური გზა.

შეფუდეს რეპრესიები

ლონდონი. 25 აპრილი. (საკდესი). დიდი ბრიტანეთის პროფკავშირები გადაჭრით მოითხოვენ ადგილზონ ჩილელ მშრომელთა კანონიერი უფლებები, შეწყვიტონ რეპრესიები მათ წინააღმდეგ, განაცხადა ბრიტანეთის ტრედ-უნიონთა კონგრესის გენერალურმა მდივანმა ლ. მერეიმ, რომელიც გამოვიდა ჩილეს ხალხისადმი სოლიდარობის კონფერენციაზე.

ტელეტაიპის ლენტიდან

25 აპრილი

ბონი. მას შემდეგ, რაც გერმანიის ფედერაციულმა რესპუბლიკამ 1970 წელს ხელშეკრულებანი დადო სსრ კავშირთან და პოლონეთის სახალხო რესპუბლიკასთან, დასავლეთ გერმანიის ვაჭრობა საბჭოთა კავშირთან, პოლონეთთან, ჩეხოსლოვაკიის სოციალისტურ რესპუბლიკასთან, რუმინეთთან, უნგრეთთან და ბულგარეთთან განუხრელად უსწრებს საგარეო ვაჭრობის ზრდის საშუალო ტემპს მთლიანად ქვეყანაში. ეს ნათქვამია სტატიაში, რომელიც გამოქვეყნდა გერმანიის სოციალ-დემოკრატიული პარტიის ყოველკვირეულ გაზეთ „ფორვერსტში“.

ნიუ-იორკი. ამერიკის შეერთებული შტატების პრეზიდენტმა ჯ. ფორდმა უბედურების რაიონად გამოცხადა ალაბამის შტატი, რომელიც ძლიერ დაზარალდა წყალდიდობისა და გრიგალისაგან.

ბრაზავილი. კონგოს სახალხო რესპუბლიკაში დაიწყო პინოჩეტის ფაშისტური დიქტატურის წინააღმდეგ ჩილელი ხალხის ბრძოლასთან სოლიდარობის ერთთვიური. ქვეყნის სხვადასხვა რაიონში ერთთვიურის დროს წაიკითხავენ ლექციებს, აჩვენებენ დოკუმენტურ ფილმებს, რომლებიც ასახავენ ჩილეს პატრიოტული ძალების გმირულ ბრძოლას ქვეყანაში დემოკრატიული თავისუფლებების აღდგენისათვის.

ადასტურებს პრესა

იმედი გაუცრუვდათ

ნიუ-იორკი, 25 აპრილი. (საკდესი). „ისრაელმა იმედი გაუცრუა ებრაული ეროვნების ყოფილ საბჭოთა მოქალაქეებს, და ისინი ტოვებენ მას“, — ეწერს გაზეთ „ნიუ-იორკ ტაიმსის“ დასავლეთბერლინელი კორესპონდენტი ა. ზიგერი.

დასავლეთ ბერლინის გრუნევალდის რაიონში, აღნიშნავს იგი, 650 კაცმა შეაფარა თავი ძველ სახლს, რომელსაც წითელი ჯვარი საერთო საცხოვრებლად იყენებს. ამ სახლის ერთ-ერთმა მცხოვრებმა მითხრა: „მე ინჟინერი ვარ, ოდესის ერთ დიდ ქარხანაში კარგი ხელფასიანი სამუშაო მქონდა. მქონდა ბინა და მანქანა. ისრაელში წასვლაზე მე და ჩემი ოჯახი წავალეზა რადიოსადგურ „კოლ ისრაელის“ გადაცემებმა, რომლებშიც სოტბას ასხამდნენ ისრაელში ცხოვრებას და ამბობდნენ, ელექტრონიკის ინჟინრები და სპეციალისტები გვჭირდებიო. მაგრამ როცა ჩავედით, გამოირკვა, თურმე სულ სამი ინჟინერი სჭირდებოდათ და ამ ადგილებზე საბჭოთა კავშირიდან ჩასული არც ერთი კაცი არ აიყვანეს. ჩვენ ისრაელი დედა გვეგონა, თურმე ბოროტი დედინაცვალი ყოფილა“.

როგორც ა. ზიგერის კორესპონდენციაშია აღნიშნული, ებრაული ეროვნების ყოფილ საბჭოთა მოქალაქეებს, რომლებიც გერმანიის ფედერაციულ რესპუბლიკაში ჩავიდნენ, ისევე არ დასჭირვებიათ დიდი ხანი იმისათვის, რომ დარწმუნებულიყვნენ, რათ-დენ ძნელი ცხოვრება მოელით იქ. ხელისუფალნი მათ სიხარულით როდი ხვდებიან. ბევრი ემიგრანტი სამუშაოს ვერ პოულობს. რადგან ენა არ იცის. ცხოვრობენ დახმარებით, რომელიც ადრე თუ გვიან უნდა გადიხადონ.

„ჩემმა ვალმა უკვე მიაღწია 7.400 დოლარს, — თქვა გრუნეველდის ხასლის მეორე მცხოვრებმა ოდესელმა მექანიკოსმა. — მე და ჩემი ცოლი 11 თვის წინათ ჩამოვედით აქ, დღემდე ვერ მიმუშავია სამუშაო, თუმცა გერმანული ენა შევისწავლე“.

გაზეთი „ჩიკაგო ტრიბუნი“ სტატიაში „სტოვენენ ადთქმულ ქვეყანას“ აღნიშნავს, რომ წლითიწლობით იზრდება ებრაული ეროვნების ყოფილ საბჭოთა მოქალაქეთა რიცხვი, რომლებიც ისრაელს ტოვებენ, რადგან გული აუცრუვდათ ამ ხოტბაშესხმულ „აღთქმულ ქვეყანაზე“.

ტერორისტული აქცია

სტოკჰოლმი, 25 აპრილი. (საკდესი). დასავლეთგერმანელი ტერორისტების ჯგუფი, რომლებიც „ბაადერ-მაინჰოფის“ ანარქისტულ ორგანიზაციას ეკუთვნიან, გუშინ დღისით შეიჭრა გერმანიის ფედერაციული რესპუბლიკის სტოკჰოლმის საელჩოს შენობაში და გიიტაცა 12 დასავლეთგერმანელი დიპლომატი, რომელთა შორის იყო გერმანიის ფედერაციული რესპუბლიკის ელჩი შვეციაში დ. შტეკერი.

თავდამსხმელებმა ააფეთქეს საელჩოს შენობა, სცადეს გაქცეულიყვნენ, მაგრამ შეად პოლიციელებთან შეტაკების შემდეგ ისინი დაიპატიმრეს.

თავდასხმის დროს დაიღუპა ორი დიპლომატი, მათ შორის საელჩოს სამხედრო ატაშე, რამდენიმე დიპლომატი და პოლიციელი დაიჭრა.

ბონი, 25 აპრილი. (საკდესი). გერმანიის ფედერაციული რესპუბლიკის კანცლერმა ჰ. შმიდტმა დღეს ბუნდესტაგში გააკეთა მთავრობის განცხადება გერმანიის ფედერაციული რესპუბლიკის სტოკჰოლმის საელჩოზე ტერორისტთა თავდასხმის შესახებ.

როგორც შმიდტმა განაცხადა, ტერორისტების ეს გამოხდომა იყო თავხედობა, რომელსაც შეიძლება მოჰყოლოდა ყველაზე სერიოზული შედეგები უკანასკნელი 26 წლის მანძილზე. ჩვენ შევძელით წინააღვდგომოდით ამ საზიზღარ გამოხდომას შვეციის მთავრობასთან მჭიდრო თანამშრომლობით, განაცხადა გერმანიის ფედერაციული რესპუბლიკის კანცლერმა.

ჰ. შმიდტი შეეხო ტერორისტთა მოთხოვნების და თქვა, რომ ტერორისტები მოითხოვენ გაეთავისუფლებინათ რამდენიმე კაცი, რომელთა შორის იყო სისხლის სამართლის დამწაშავეთა გაერთიანების „ბაადერ-მაინჰოფის“ ბირთვი, რომელსაც ბრალად ედებათ ხალხის დახოცვა, დიეერსიული აქტები, ბანკებზე თავდასხმა.

ვულკანის ამოფრქვევა

ველინგტონი. კვლავ ამოქმედდა ვულკანი რუაპეჰუ, რომელიც ჩრდილოეთის კუნძულზე (ახალი ზელანდია) ქალაქ ტაუმარუნუის ახლოს მდებარეობს. ვულკანის ამოფრქვევის შედეგად მაღალმთიანი ტბის წყალი კუნძულის ცენტრალური ნაწილის ხეობისაკენ დაეშვა. მატარებლების მოძრაობა კუნძულის რკინიგზის მთავარ მაგისტრალზე შეჩერებულია. დაზიანებულია რამდენიმე ხიდი.

ოთანამშრომლობის პერსპექტივები

ჟენევა, 25 აპრილი. (საკდესი). აქ მუშაობა დაამთავრა გაერთიანებული ერების ორგანიზაციის ევროპის ეკონომიური კომისიის 30-ე სესიამ. განიხილეს ევროპის ქვეყნების ეკონომიური მდგომარეობა, კომისიის საქმიანობა და მისი ამოცანები.

სესიაზე ხაზი გაუსვეს განსაკუთრებულ დიდ მნიშვნელობას, რომელიც ევროპის უშიშროებისა და თანამშრომლობის თათბირს ეჭირება ქვეყნებს შორის ფართო ურთიერთხელსაყრელი ეკონომიური თანამშრომლობის შემდგომი განვითარებისათვის.

ევროპის ეკონომიური კომისიის სესიის მუშაობამ ცხადყო დასავლეთ ევროპის ქვეყნების უდადესი დაინტერესება ეკონომიური და მეცნიერულ-ტექნიკური თანამშრომლობის განვითარებით, აგრეთვე სავაჭრო ურთიერთობით სოციალისტურ სახელმწიფოებთან. აღინიშნა ეკონომიური თანამშრომლობის ისეთი ახალი ფორმების მნიშვნელობა, როგორიცაა გრძელვადიანი დიდმასშტაბური გარიგებანი კომპენსაციურ საფუძველზე.

უცხოური ელეზაიჭა

აფრიკის ცხოველთა დასაცავად

ტანზანია. ნაკრძალებში ყველაზე სრულად არის შემორჩენილი კონტინენტის ცხოველთა სამყარო.

ამას წინათ ტანზანიის ბანკმა გამოუშვა ახალი მონეტები. ორ მათგანზე, რომლებიც ვერცხლისაა და 25 და 50 შილინგის ღირებულებისაა, გამოსახულია შესაბამისად ფირაფები და მარტორქა. მესამე მონეტა ოქროსია, 1500 შილინგი ღირებულებისა, და ზედ გამოხატულია გეპარდი.

ამ მოხატების გამოშვება თითქოს მიმართვაა მსოფლიოს საზოგადოებრიობისადმი, მოწოდება — დაიცვას აფრიკის ხოცაარი ცხოველთა სამყარო, გადაარჩინოს იგი მოსპობას. მოელიან, რომ მონეტებს ფაუნის ჯველაზე იშვიათ ცხოველთა გამოსახულებით აფრიკის მთელი რიგი ისეა ქვეყნებიც გამოუშვებენ.

ტელეფონი ფუფუნება არ არის

დღეს ბევრი ნორვეგიელი ცდილობს მოიცილოს... ბინის ტელეფონი. ეს მისწრაფება განსაკუთრებით გაძლიერდა მიმდინარე წლის დამდეგიდან, როცა მკვეთრად გაიზარდა ტელეფონით სარგებლობის ისედაც მაღალი ჭირა. „ტელეფონის ალიაქთობა“ უკანასკნელ ხანს ამონენტების იშვიათი მიხვედრილობა გამოიწვია. ბევრი ახეოხებს უფასოდ დარეკოს ქუჩის უბრალო ავტომატიდან საერთაშორისო ხაზებზეც კი. ქუჩის ტელეფონის აპარატებს ხასწრაფოდ ცვლიან.

ბაყაყები კუს ნაცვლად

კუს წვნიანი სინგაპურის მცხოვრებთა ყოველთვის ერთ-ერთი საყვარელი კერძი იყო. კუ ბევრი იცის მდინარეთა შესართავებში და ჭაობიან ადგილებზე. მაგრამ ზღვისთვის ხმელეთის წარმომავლობის, ჭაობების დაძრობის და მიწათმოქმედებისათვის ლანდშაფტის სხვა ცვლილებების ინტენსიურმა პროგრამამ ცვლილებები გამოიწვია კუნძულის ცოცხალთა სამყაროშიც. გაკრა, კერძოდ, კუ. უკანასკნელ წლებში სინგაპური მათ უიდულოდა მეზობელ მალაიზიაში. 10 ათასამდე კუს, ბაკნანსა და უბაკნოს, ყოველ თვეს ეზიდებოდნენ დამბაზე, რომელიც სინგაპურს მალაიზიასთან აერთებს. მაგრამ ამას წინათ მალაიზიაში ძალაში შევიდა ბუნების დაცვის კანონი, რის შესაბამისადაც ამ პირებს, რომლებსაც ამბილებენ კუს დაკერასა თუ სროლით დაზოცვაში, დიდ ჯარიმას ახდევინებენ, ან ხაპყრობილშიც ხვამენ. ხასტიკად სჯიან იმათაც, ვინც კუს გასაყიდად გაშენებას ეწევა საეცალური ლიცენზიის უქონლად. ერთი სიტყვით სინგაპურის კულინარებს ბაყაყებით მდგომარეობას შეეგუონ. კუს წვნიანის ნაცვლად ისინი სთავაზობენ ბაყაყის წვნიანს ან ბაყაყის მობრაკულ ფეხებს ნივრის ხოუსით. თუმცა სინგაპურში ეს კერძები ნაკლებად პოპულარული როდია.

ბრძოლა საბჭოთა ხალხის უკვდავ გმირობას

მსოფლიოში პირველმა სოციალისტურ მა ქვეყანამ თავის მხრებზე გადაიტანა ბრძოლის მთავარი სიმძიმე, და გაანადგურა ფაშიზმი, რითაც მოსპობის ყველა ისსნა მსოფლიოს ცივილიზაცია და კულტურა, მშვიდობა, თავისუფლება და დემოკრატია მოუტანა ევროპისა და აზიის ხალხებს, მათ შორის გერმანელ ხალხს.

ჰიტლერული ფაშიზმის განადგურებაში მნიშვნელოვანი წვლილი შეიტანა ავრეთვე ქართველმა ხალხმა, რომელმაც დიდი სამამულო ომის ფრონტებზე გაგზავნა თავისი 700 ათასი საუკეთესო შვილი. მხსენ სამშობლოს 138 საბჭოთა კავშირის გმირი. 240 ათას კაცს მიენიჭა მთავრობის ჯილდოები საბრძოლო საგმირო საქმეებისათვის, 600 ათასამდე ადამიანი დაჯილდოვდა მედლით „კავკასიის დაცვისათვის“.

დიდ სამამულო ომში საბჭოთა ხალხის გმირკვების 30-ე წლისთავს მიეძღვნა საქართველოს სსრ მეცნიერებათა აკადემიის, საქართველოს სსრ უმაღლესი და საშუალო სპეციალური განათლების სამინისტროს და საქართველოს კომპარტიის ცენტრალურ კომიტეტთან არსებული პარტიის ისტორიის ინსტიტუტის — სკკპ ცენტრალურ კომიტეტთან არსებული მარქსიზმ-ლენინიზმის ინსტიტუტის ფილიალის გაერთიანებული სამეცნიერო სესია.

— სესიაში მონაწილეობდნენ პარტიის ვეტერანები, რესპუბლიკის მეცნიერებათა აკადემიის აკადემიკოსები და წევრ-კორესპონდენტები, უმაღლესი სასწავლებლების პროფესორები და მასწავლებლები.

სესია გახსნა საქართველოს სსრ მეცნიერებათა აკადემიის ვიცე-პრეზიდენტმა, საქართველოს მეცნიერებათა აკადემიის აკადემიკოსმა ე. ხარაძემ.

„საბჭოთა ხალხის მსოფლიო-ისტორიული გმირკვება“ — ამ თემაზე მოხსენება გააკეთა საქართველოს კომპარტიის ცენტრალურ კომიტეტთან არსებული პარტიის ისტორიის ინსტიტუტის — სკკპ ცენტრალურ კომიტეტთან არსებული მარქსიზმ-ლენინიზმის ინსტიტუტის ფილიალის დირექტორმა, ისტორიის მეცნიერებათა კანდიდატმა დ. სტურუამ.

„ქართველი ხალხის წვლილი საბჭოთა ხალხის მსოფლიო-ისტორიულ გმირკვებაში“ — ასეთი იყო საქართველოს სსრ მეცნიერებათა აკადემიის წევრ-კორესპონდენტის პროფესორ ა. სურგულაძის მოხსენების თემა.

„ქართული მხატვრული ლიტერატურა დიდ სამამულო ომში“ — ამ საკითხს მიუძღვნა თავისი ხოხსენება საქართველოს სსრ მეცნიერებათა აკადემიის რუსთაველის სახელობის ქართული ლიტერატურის ინსტიტუტის საბჭოთა ლიტერატურის განყოფილების ხელმძღვანელმა, კრიტიკოსმა ბ. ელენტმა.

„საქართველოს უმაღლესი სკოლა დიდ სამამულო ომში“ — ამ თემაზე მოხსენება გააკეთა საქართველოს ვ. ი. ლენინის სახელობის პოლიტექნიკური ინსტიტუტის მეცნიერული კომუნიზმის კათედრის პროფესორმა, ისტორიის მეცნიერებათა დოქტორმა კ. ცქიტიშვილმა. (საქინფორმი).

საზოგადოებრივი აზრის საგჭო

საქართველოს სსრ ჯანმრთელობის დაცვის სამინისტროსთან შეიქმნა საზოგადოებრივი აზრის საბჭო. მედიცინის მუშაკებთან ერთად იგი აერთიანებს პარტიული, საბჭოთა, პროფკავშირული, კომკავშირული ორგანიზაციების, სამინისტროებისა და ადმინისტრაციული ორგანოების წარმომადგენლებს, მოწინავე მუშებს, მეცნიერებისა და კულტურის მოღვაწეებს, პრესის, ტელევიზიის, რადიოს მუშაკებს.

საბჭოს პირველი სხდომა გახსნა საქართველოს სსრ ჯანმრთელობის დაცვის მინისტრმა, პროფესორმა ი. ზედგინიძემ.

ჟურნალ „საბჭოთა მედიცინის“ მთავარმა რედაქტორმა, მედიცინის მეცნიერებათა კანდიდატმა ჯ. მამალაძემ შეკრებილთ გააცნო საბჭოს წესდების პროექტი.

სხდომაზე გამოვიდნენ სსრ კავშირის მედიცინის მეცნიერებათა აკადემიისა და საქართველოს სსრ მეცნიერებათა აკადემიის ნამდვილი წევრი, მ. ასათიანის სახელობის ფსიქიატრიის სამეცნიერო-კვლევითი ინსტიტუტის დირექტორი ა. ზურაბაშვილი, შ. რუსთაველის სახელობის ქართული ლიტერატურის ისტორიის ინსტიტუტის დირექტორი, საქართველოს მეცნიერებათა აკადემიის აკადემიკოსი ა. ბარამიძე, გ. ნუბანაშვილის სახელობის ქართული ხელოვნების ისტორიის ინსტიტუტის დირექტორი, საქართველოს მეცნიერებათა აკადემიის აკადემიკოსი გ. ბერიძე, ი. გოგებაშვილის სახელობის პედაგოგიკის მეცნიერებათა სამეცნიერო-კვლევითი ინსტიტუტის დირექტორი, პროფესორი გ. საყვარელიძე, ჟურნალ „მნათობის“ მთავარი რედაქტორი, მწერალ გ. ნატროშვილი, ჟურნალისტები ს. გელენსონი, გ. კაპანაძე, რესპუბლიკის პროკურორის თანაშემწე ო. თორთლაძე, საქართველოს სსრ ჯანმრთელობის დაცვის მინისტრის მოადგილე მ. პაპასოვი, რესპუბლიკის მთავარი მეანე-გინეკოლოგი, მედიცინის მეცნიერებათა დოქტორი ვ. ჟურცხალია, რესპუბლიკის ახალგაზრდა მედიკოთა საბჭოს თავმჯდომარე, მედიცინის მეცნიერებათა კანდიდატი რ. ყორაშვილი.

საბჭოს თავმჯდომარედ არჩეულია აკადემიკოსი ა. ზურაბაშვილი, პასუხისმგებელ მდივნად — ჯ. მამალაძე. (საქინფორმი).

... ინტერესების დასაცავად

ბონი, 25 აპრილი. (საკდესი). 25 აპრილს განსაკუთრებული მნიშვნელობა აქვს პორტუგალიელი ხალხისათვის. ამ დღეს ქვეყანა აღნიშნავს დემოკრატიული ანტიფაშისტური აჯანყების პირველ წლისთავს, როცა ფაშისტურ ძალების პროგრესულმა მოძრაობამ დაამხო ფაშისტური დიქტატურა და შეუდგა ღრმა სოციალ-ეკონომიური გარდაქმნების განხორციელებას ქვეყანაში. ამავე დროს, 25 აპრილი — ეს არის უკანასკნელი 48 წლის განმავლობაში პირველი თავისუფალი არჩევნების დღე ქვეყანაში.

ექვს მილიონზე მეტმა პორტუგალიელმა მოქალაქემ უნდა მიიღოს მონაწილეობა კენჭისყრაში, რათა აირჩიოს 247 დეპუტატი ეროვნულ დამფუძნებელ კრებაში, რომელმაც უნდა შეიმუშაოს ქვეყნის დემოკრატიული კონსტიტუციი. ... ...

არავინ და არაფერი არ არის დავიწყებული

ალრე ცივგომბორის მთის ფერდობზე შეფენილი პატარა სოფელი ბუბერა მნახველს ბინავრით ვერაფრით მოაწონებ ბდა თავს. ჭოხმახები იყო მისი „მშვენება", სიღარიბე და სიდუხჭირე სუფევდა აქ, ადგილობრივ მცხოვრებლებს სასიცოცხლო ბევრი არაფერი ჰქონდათ.

ამ სოფელში ასკილის ყვავილობამდე ბიჭრად ადრე უთავდებოდა საფქვავი ბესო ღუდუმძის ჯალაბობას. პირველი ბიჭი ბესო და სოფიო ღუდუმძიერს 1910 წელს შეეძინათ, წლისთავზე მეორე ბიჭმა აუბა ხმა ძმას ტირილში. მომდევნო ბიჭებიც ერთმანეთზე მოყოლებით შეეძინათ.

მიწა ცოტა ჰქონდა ღუდუმძის ოჯახს, თორემ ქერს მაინც დათესავდნენ ბლომად. ადრე შემოდის ეს დალოცვილი და სულს მოვითქვამთო. არც კი აცდიდნენ ქერს წესიერად შემოსვლას, მზეზე ახმობდნენ, დაბეგავდნენ და უფროსი ბიჭები ხურაზე წამოკიდებული დამონძილი პატარა ტომრებით წისქვილისაკენ მიიჩქაროდნენ.

ასეთ ცხოვრებაში იყვნენ ისინი, როცა საბჭოთა ხელისუფლებამ სოფელში შემოინახა. დიდ დროს არ გაუვლია, ღუდუმძეებმა მიწა მიიღეს, ბიჭებიც წამოიზარდნენ და უნდა გენახათ რა გნიასით მოედებოდნენ ხოლმე სათოხნსა და სამკალს. მალე პატარა ვენახიც გააშენეს და პირველი მტევნები ჩაწურეს...

კოლმეურნეობაში ერთ-ერთი პირველი ღუდუმძეების ოჯახი შეიდა. პატიოსანი, თავდადებული შრომით გაითქვეს სახელი მამა-შვილებმა, სული მოითქვეს, თანდათან წელში გაიმართნენ, სკოლაც გაიხსნა და ბიჭებმა წერა-კითხვა ისწავლეს.

სოფელი მოოინერდა. ღუდუმძის ბიჭები რიგრიგობით, მიდიკ' დასავლეთის სასაზღვრო რაიონებში შეხვდნენ პირისპირ ფაშისტთა ურდოებს.

გამოჩნდა პირველი სამკუთხა წერილი. შალვა შმობლებს სწერდა — მიიმე ბრძოლები გვიდება, მაგრამ ეაკაკურად ვუმკლავდებით ფაშისტებს. ჩემზე არ ინაღვლოთ, მტერს დავამარცხებთ და ალალი ერთად ვეძნებით. ჩემს ბიჭი ეყოლოს, პაპის სახელი დარქვით, გოგოს კი თქვენ თვითონ ამორჩიეთ სახელი.

მალე სხვა შვილების წერილებიც მოვიდა. ყველანი იწერებოდნენ — ფრონტის წინა ხაზზე ვართ, მტერს ვინადგურებთ, გავიმარჯვებთ და სახელოვნად დავიბრუნდებითო.

— ნეტავ სად იბრძვიან ჩვენი შვილები. ვიცოდეთ მაინც, რომელ მხარეში არიან, — დაიწუწუნებდა ხოლმე სოფიო.

ალექსანდრე, პავლე და მიშა ღუდუმიძეები.

შალვა, ვახტანგ და შოთა ღუდუმიძეები.

ოდნენ წითელი არმიის რიგებში. სამმა უფროსმა შვილმა ვახტანგმა, შალვამ და ალექსანდრემ საგალდებულო სამხედრო სამსახური მოიხადეს და ოჯახს დაუბრუნდნენ. სამი ჯან-ღონით სავსე ვაჟაკაცი კვლავ მხარში ამოუდგა მამას და მალე ბარში ახალდასახლებულ სოფელს მათი ორსართულიანი სახლიც შეემატა. ამ დროს მომდევნო შვილები პავლე და მიშაც გაიწვიეს საგალდებულო სამხედრო სამსახურში, ხოლო 1941 წლის გაზაფხულზე ნაბოლარა შოთაც მიჰყვა მათ.

ბევრს უჩინებდნენ მშობლები ჯარიდან დაბრუნებულ შვილებს დაქორწილდითო, მაგრამ უარობდნენ ბიჭები, სახლი გასამართავი გვაქვსო, ისევ მეორე შვილმა შალვამ გიტეხა ნავსი და სოფელ კისისხევიდან ბაბულია კოზმანაშვილი მოუყვანა რძლად დედას.

დადგა 1941 წლის ზაფხული, სოფელი ყანის მკაში იყო გასული. სწორედ ამ დროს გაისმა ბუშტშიც თავზარდამცემი სტეფა — ომი! ადიძრა ეშელონები ფრონტისაკენ. თელავის რაიონიდან ომში წასულთა პირველ ჯგუფებში მოხვდნენ ძმები ვახტანგ, შალვა და ალექსანდრე ღუდუმძეები. პავლე, მიშა და შოთა — სულ ერთი არ არის, დადგეკო, სადაც არ უნდა იბრძოდნენ, ეს ხომ ჩვენი სამშობლოა და შველა უნდა მას.

საფოსტო მისამართები ადასტურებდა, რომ ექვსივე შვილი სხვადასხვა ფრონტზე იბრძოდა, ასე გრძელდებოდა 1942 წლის ბოლომდე. ფოსტალიონი ხან ორს, ზოგჯერ სამ წერილსაც კი ერთად მოუტანდა ხოლმე ომში წასული ექვსი ვაჟაკაცის შმობლებს. და აი, მიშას წერილმა დაიგვიანა. ერთხელ ფოსტალიონმა ბგსოს სახლში კი არა პირდაპირ სამუშაოზე მიაკითხა, განზე გაიხმო და თვალცრემლიანმა კონვერტი გაუწოდა. სამხედრო კომისარიატიდან იტყობინებენრნენ, ოქვენი შვილი მიშა ღუდუმძე გმირულად დაიღუპა ბრძოლის ველზეო.

ბესომ ბოლმა გულში ჩაიმარხა, ცოლსა და რძალს არაფერი უთხრა. ოროოდე თვის შემდეგ მან ალექსანდრეს შესახებაც ასეთივე ცნობა მიიღო, მაგრამ არც ეს გაამხილა, ეს კიდ, რომ პირქუშობა და უხასიათობა დასჩემდა.

მაშინ კი, როცა ბესომ შალვას დაღუპვის შესახებაც მიიღო ცნობა, სამუშაო მიატოვა, სახლში შეიდა, შვილიშვილი გულში ჩაიკრა და ცრემლები გადმოსცვივდა.

მეუღლე და რძალი თითქოს ადგილზე გაქვავდნენ, ცახალი იყო, პატარა ეთერს მამა აღარ ჰყავდა. ამ დღიდან გლოვამ დაისადგურა ღუდუმძიეების ოჯახში.

1943 წლის ზაფხულიდან აღარც სხვა შვილების წერილები გამოჩენილა, მაგრამ ბესო ამეედებდა ბეუღლეს — ხომ იცი, ახლა ჩვენი ჯარები წინ მიიწევენ, ბიჭებს სადღა ეცლებათ წერილების მოსაწერად. ან დამთავრდება ომი და ხეთთვე ერთად გამოჩნდებიო.

ეს ტყუილი ორმაგად უმძიმდა ბესოს. ძან ხომ დანარჩენი სამი შვილის დაღუპვის ცნობებიც მიიღო, მაგრამ ცოლს მაინც არ უტყდებოდა, ექვსივე შვილის დამკარგავმა დედამ არაფერი აიტეხოსო.

ომი დამთავრდა, ღუდუმიძიანთ ბიჭები კი მაინც არ ჩანდნენ,

მოვლენ, მოვლენო, — ბესო

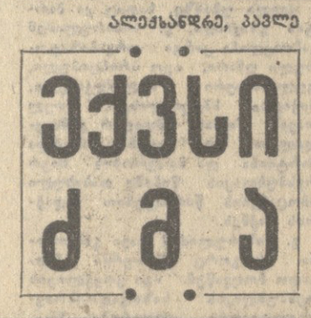

ექვსი ძმა

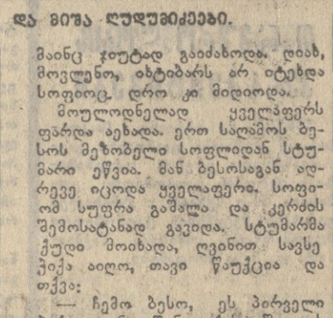

მაინც ჯიუტად გაიძახოდა. დიახ, მოვლენო, იხტიბარს არ იტეხდა სოფიოც. დრო კი მიდიოდა.

მოულოდნელად ყველაფერს ფარდა აეხადა. ერთ საღამოს ბესოს მეზობელი სოფლიდან სტუმარი ეწვია. მან ბესოსაგან აღრეევე იცოდა ყველაფერი. სოფიომ სუფრა გაშალა და კერძის შემოსატანად გავიდა. სტუმარმა ქუდი მოიხადა, ღვინით სავსე ჭიქა აიღო, თავი წაუკიცა და თქვა:

— ჩემო ბესო, ეს პირველი ჭიქა ღვინო შენი ექვსი შვილის მოგონებისა იყოს. სახელოვანი ვაჟკაცები დაზარდე, მე მათ როგორც მკვდრებს კი არა, როგორც ცოცხლებს ვაღიდგრძელებ.

სოფიო სწორედ ამ დროს კართან მოსულიყო და სტუმრის სიტყვები გაგონა.

— ვაიმე, შვილებო!.. — ერთი კი შეჯიკვლა, ლანგარი ხელიდან გაუვარდა და გულწასულმა ჩაიკეცა.

ამ დღიდან ცრემლი აღარ შეწშრალა ექვსი შვილის დაკარგვამ ედიკ თვალზე. მოტყდა ბესოც, სოფელში ლღეკაცს რომ ეძახდნენ.

კერა მაინც არ ჩამქრალა. პატარა ეთერი დაცქრიალებდა ეზოში, სწორედ ის გოგონა, მამა რომ არასოდეს ენახა თავისი თვალით. რძალმა თავი დადო ოჯახზე, დედამთილ-მამამთილს ამოუდგა მხარში და როგორც კი შეეძლო, ანუგეშებდა. ერთგულად უვლიდა მოხუცებს მათი სიცოცხლის დასასრულამდე.

წამოიზარდა ეთერი, საშუალო სკოლა დაამთავრა და საზოგადოებრივი კვების დარგში მუშაობს ამჟამად.

სამშობლოსათვის თავდადებული ექვსი ძმის სურათები გამოფენილია სოფლის ბიბლიოთეკაში მოწყობილ სტენდზე. ბიბლიოთეკაშივე შეიტყობთ, რომ ამ პატარა სოფლიდან დიდ სამამულო ომში 213 ვაჟკაცი წასულა და მათგან 156 დაცემულა ბრძოლის ველზე.

აქვე უნდა შევნიშნოთ, რომ სოფელი ვალშია მშენებელთა წინაშე. განა იმის საშუალება ვერ გამონახეს, რომ ობელისკი აეგოთ და თვალსაჩინო ადგილზე მოეწყოთ ფოტოსურათების სტენდი მსგავსად სხვა სოფლებისა?

ა. თვალიაშვილი,
„კომუნისტის" საკ. კორ.

გმირთა ნაკვალევზე

ბრესტი. (საქინფორმის სპეციალური კორესპონდენტი კ. ამაღლობელი). ბრესტში ჩამოვიდა სოფლის მეურნეობის მშრომელთა 1974 წლის სოციალისტურ შეჯიბრებაში გამარჯვებულ საქართველოს ქალთა ფელეგაცია, რომელიც მეგობრობის მატარებლით მოგზაურობს საბრძოლო დიდების ადგილებში. ქალაქის დათვალიერების შემდეგ დელეგაციამ მოინახულა „ბრესტის გმირი ციხე-სიმაგრის" მემორიალური კომპლექსი.

მეელვარებით ეცნობოდნენ საქართველოს წარგზავნილები ციხე-სიმაგრეს, სადაც ყოველი ქვა, ყოველი მტკაველი მიწა საბჭოთა მეომრების გმირობის მოწმეა. ომის ცეცხლით გარეჯული ხოლმსკის კარიბჭე, წითელარმიელთა ყოფილი კლუბი, ციხე-სიმაგრის კედლები, ყველაფერი ეს მოგვგონებს იმათ, ვინც პირველი სტრიქონები ჩაწერა სამამულო ომის სახელოვან მატიანეში.

საბჭოთა საქართველოს წარმომადგენლები — სოციალისტური შრომის გმირები, ომის ვეტერანები, სასოფლო-სამეურნეო წარმოების მოწინავენი შეიკრიბნენ საბჭოთა მეომრების ამ დიდების ძეგლთან, რათა თაყვანი ეცათ დაღუპული გმირებისათვის, იყვნენ მემორიალურ სასაფლაოზე.

ქართველმა ქალებმა ერთი მუჭა მშობლიური მიწა მოაყარეს ივანე ზედგინიძის, ირაკლი ბოსტაგაშვილის და ონისიმე ასათიანის საფლავებს. ყვავილებთ შეამკეს საფლავები, მემორიალური კომპლექსის მთავარი ძეგლი — ქედუხრელი ჯარისკაცის მონუმენტი და სკულპტურული კომპოზიცია „წყურვილი". სამამულო ომის მონაწილემ ლიდა ესართიამ უცნობი ჯარისკაცის საფლავზე იები დარგო.

გრძელდება საბრძოლო დიდების ადგილების დათვალიერება. მორიგი პუნქტია საბჭოთა უკრაინის დედაქალაქი — გმირი ქალაქი კიევი.

მამაცობის, კეთილშობილების საზღაურად

ჯულანდიაში არის ადგილი, რომელიც ნაცნობია საქართველოს ყოველი მცხოვრებისათვის. ეს არის ტექსელის კუნძული, სადაც გასისხენებს 565 ქართველი მეომარი, რომლებმაც სიცოცხლე შესწირეს საძულველი მტრის წინააღმდეგ ბრძოლას დიდ სამამულო ომის მრისხანე წლებში.

ორასი საბჭოთა ჯარისკაცი — ტექსელის პატიმარი მოესწრო გამარჯვების დღეს. მათ დაეხმარნენ კუნძულის მცხოვრებლები, რომლებიც ფაშისტებმა სასტიკად დასჯეს. 117 კაცი საშინლად აწამეს, რომელთაგან ბევრი წამების დროს დაიღუპა.

მაღლიერ ქართველ ხალხს ახსოვს ეს. თბილისელმა მოქანდაკეებმა ბ. ონიაურმა, გ. ჯაფარიძემ, ე. საყვარელიძემ და არქიტექტორმა ნ. ზეალოტნიშვილმა შექმნეს ძეგლი, რომელიც დღეს ტექსელელ ანტიფაშისტთა კეთილშობილურ საქციელს მოგვაგონებს. ეს ძეგლი შორეული პოლანდიის კუნძულზე დაიდგმება.

სურათზე: ძეგლი, რომელიც ასახავს ფაშიზმის წინააღმდეგ ჰოლანდიაში მებრძოლთა მამაცობასა და კეთილშობილებას. (საქინფორმის ფოტოქრონიკა).

ბორის პაიჭაძე ნიკ. ღლისაა

ფეხბურთის დიდოსტატი

60 წელი შეუსრულდა სახელოვან სპბჭოთა სპორტსმენს. შრომის წითელი დროშის ორდენის კავალერს, სსრ კავშირის სპორტის დამსახურებულ ოსტატს ბორის სოლომონის-ძე პაიჭაძეს.

დღეს საქართველოს სსრ მინისტრთა საბჭოსთან არსებული ფიზიკური კულტურისა და სპორტის კომიტეტი, სპორტსაზოგადოება „დინამოს" რესპუბლიკური საბჭოს პრეზიდიუმი, სპორტული საზოგადოებრიობა საქართველოს სახელმწიფო ფილარმონიის დარბაზში მართავს ბორის პაიჭაძის დაბადების მე-60 და სპორტული მოღვაწეობის 45-ე წლისთავისადმი მიძღვნილ საღამოს.

ამ თარიღისათვის გამომცემლობა „საბჭოთა საქართველომ" გამოსცა ეურნალისტ ო. ბაბუაშ წიგნი „ბორის პაიჭაძე" — დოკუმენტური მოთხრობა, რომელშიც მხატვრულად არის ასახული ფეხბურთის უბადლო დიდოსტატის სპორტული და საზოგადოებრივი ცხოვრება. საგულისხმოა, რომ წიგნს დართული აქვს ცნობილი სპბჭოთა მწერლის, ფეხბურთის დიდი ტრფიალის, ლევ კასილის წინასიტყვაობა — „თბილისელთა სახელოვანი „კაპიტანი", რომელიც მან სიკვდილის წინ დაწერა. ვბეჭდავთ ამ წინასიტყვაობას მცირეოდენი შემცირებით.

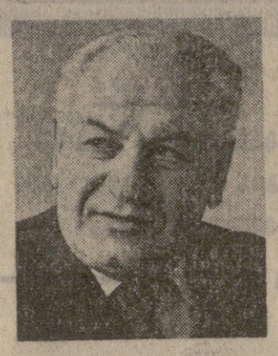

... თუ კაცს ფეხბურთი უყვარს და მწვანე მოედანზე ერთხელ მაინც ჰყავს ნანახი ბორის პაიჭაძე, იგი ვეღარ დავიწყებს ამ ფეხბურთელს.

მე კი ბორის პაიჭაძე ბევრჯერ მინახავს, არც ფეხბურთელის სიყვარული მისწავლია გუშინ!

ბორის პაიჭაძეში, როგორც ფოკუსში, ისეა თავმოყრილი დიდი სპბჭოთა ფეხბურთის ყველა საუკეთესო ნიშან-თვისება. დაუცხრომელი ენერგია, რომელიც პირად შეუპოვრობასა და პარტნიორებზე, ზემოქმედებით გამოიხატებოდა, ტექნიკურ საშუალებათა მდიდარი არსენალი, ბურთის დამუშავებისა და ტარების უბადლო ოსტატობა, გაბედულება, უზადო სიფაქიზე, თამაშის ღრმად თავისებური სტილი და საკუთარი მოქმედების მკაცრად დაქვემდებარება, ორიგინალურად შერწყმა გუნდის მთელ თამაშთან, რომლის ჩანაფიქრსაც ხშირად თვითონვე ახორციელებდა მოედანზე — აი თვისებები, რომლებმაც მწვანე მინდორზე საყოველთაო აღიარება და ფეხბურთის მრავალი ათასი მოყვარულის ერთსულოვანი სიმპათია მოიპოვა ამ საუკეთესო ფეხბურთელს თბილისში, მოსკოვში, ლენინგრადში, კიევში, მინსკში და საბჭოთა კავშირის სხვა ქალაქებში თუ საზღვარგარეთის სტადიონებზე.

როცა თბილისის „დინამო" მოსკოვის სტადიონზე მატჩისწინა მოთოლქვზე გამოდიოდა ხოლმე, მოედანზე ყველანი გაფაციცებით ეძებდით საშუალო ტანის, ფრიად მოძრავსა და სხარტ თოთამაშეს — თბილისელთა სახელმოზეიქილ „კაპიტანს. — პაიჭაძე, პაიჭაძე!... — გაისმოდა შეძახილი ხალხით სავსე ტრიბუნებზე.

აი, იწყებოდა თამაშიც, ... ყოველთვის როდი მოჰქონდა სასურველი. ზოგჯერ გამარჯვება ჩვენი სტადიონისთვის ... ეკისრებოდა. ... ეროვნული წარმართულიყო თამაში, ვისი გულშემატკივრებიც უნდა მსხდარიყვნენ სტადიონზე, სულერთია, ხშირად გადაეფერდა ტრიბუნებს მქუხარე ტაში სოცრად მოძრავი, მოედანზე ჭარიშხალიეთ მოთარეშე. შეტევაში დაუოკებელი, დაცვაში უნარიანი და სიმედო ფეხბურთელის სადიდებლად. იგრძნობოდა, რომ მეტ სტუმრების სული და გული იყო. პაიჭაძე არა მარტო იწყებდა კომბინაციებს, არამედ თვითონაც სწრაფად იცვლიდა ადგილს. ზედმიწევნით ზუსტად ირჩევდა ხელსაყრელ პოზიციას და ყოველთვის იქ აღმოჩნდებოდა ხოლმე, საიდანაც „ქვანძის გახსნა" — მოწინააღმდეგის „ქარის აღება" იყო მოსალოდნელი.

მე ბორის პაიჭაძის, — როგორც მას რუმინეთის გზეთემა შეარქვეს „ფეხბურთის კარუზოს", — თამაში მისი ძალების გაფურჩქვნის პერიოდშიც მინახავს და ცოტა უფრო გვიანაც, როცა ასაკს უკვე თავისი უნდა გაეტანა და გატანდა კიდეც, რომ ჭეშმარიტი სპორტსმენისათვის მუდმივსა და შეუპოვარ წვრთნას ასე ხანგრძლივად არ შეენარჩუნებინა ფიზიკური ძალა, ხოლო სრულყოფილ ტექნიკას, არ შეეგსო მაღალი კლასის ფეხბურთელს საბრძოლო პოტენციალი.

თავშეკავებულსა და მოსაზრებულს ყოველგვარ მდგომარეობაში სწრაფი ორიენტირების უნარი ჰქონდა და მუდამ აღელვებდა და ახარებდა მაყურებელს მოულოდნელი, გაბედული შეტევით. წინ შურდულივით გაჭრილი, მოფიქრებული ლამაზი კომბინაციებით, ... ბურთიელებთან მიკიბ-მოკიბვა ასევეთვე თავმდაბალ, ბრინციპულ, მტკიცე ნებისყოფისა და უაღრესად გულისხმიერ ადამიანად ვიცნობდით: ბორის პაიჭაძე სპორტით ცოცხლობდა — ეს სპორტით, რომლის განსადიდებლადაც ბევრი რამ გააკეთა პირადად.

...ბორის პაიჭაძეები არ მეორდებიან: მათი ყოველი ნაბიჯი ისტორიის კუთვნილებაა... ბორის პაიჭაძის მაგალითზე უნდა აღიზარდონ ტყავის ბურთის მომავალი ოსტატები.

ლევ კასილი.

— მეგობრული შარჟი

მსატვარი ბ. ფერცხალავა.

საჭადრაკო ტურნირებზე

ვრნიაჩკა-ბანია. (ტელეფონით). ვაჟთა საერთაშორისო ტურნირის მე-12 ტურში ნონა გაფრინდაშვილი ხვდებოდა ჩეხოსლოვაკიელ დიდოსტატ იანსას და დამარცხდა, გიპსლისმა კი ყაბით დაამთავრა შეხვედრა უნგრელ ვაღაშთან. 24 აპრილს გაიმართა გადადებული პარტიების დამთავრება. ნ. გაფრინდაშვილს თამაშის განუახლებლად დანებება რუმინელი საერთაშორისო ოსტატი ჩოკილტია, მაგრამ წააგო იუგოსლაველ ბარლოვთან. ახლა ტურნირის 8,5 ქულით ლიდერობს ვადაში, მეორე-მესამე ადგილებზე რვა-რვა ქულით არიან გიპსლისი და იუგოსლაველი ოსტატი. ნ. გაფრინდაშვილს 5 ქულა აქვს.

ლას-პალმასი. აქ მიმდინარე საერთაშორისო საჭადრაკო ტურნირში ადგილებს საბოლოოდ გამოარკვევს უკანასკნელი მე-15 ტური. ჯერ-ჯერობით ლიდერობს იუგოსლავიელი გროსმასტერი ლუბოიევიჩი, რომელსაც 10,5 ქულა აქვს. მას ერთი ქულით ჩამორჩებიან მაკინგი (ბრაზილია) და ჰორტი (ჩეხოსლოვაკია). შემდეგ არიან ანდერსონი (შვეცია), ოლეფსონი (ისლანდია) და ტალი — 9 ქულა თვითეულს. პეტროსიანს 8 ქულა აქვს.

ფინიშზე ერთმანეთს ხვდებიან ლიუბოევიჩი — ტატი (იტალია), მეკინგი — ოლაფსონი, ანდერსონი — კარდოსო (ფილიპინები), ტალი — ფერნანდესი (სესპანეთი), პეტროსიანი — როდრიგესი (პერუ).

საქართველოს ვაჟთა საჭადრაკო ჩემპიონატში დამთავრდა 7 ტურის შემდეგ გადადებული პარტიები. სტურუამ მუშგო კიკილაშვილს, ყაიმით დაამთავრა შეხვედრა ბიბილაშვილთან და კვლავინდებურად ერთადერთ ადგილზეა. ჩინებული შედეგით — 6 ქულა 7 თამაშიდან.

ხუთ-ხუთი ქულა აქვთ ოსტატებს ბუსლაევს, ჩიქოვანსა და ტუზოვსკის, რომლებიც ასევე დაუმარცხებლად იბრძვიან. 4,5 ქულა მოაგროვეს ოსტატმა ლომაიამ და ოსტატობის კანდიდატმა ჩახოიანმა.

ყველას დიდ ინტერესს აღუძრავს საერთაშორისო ოსტატ მაია ჩიბურდანიძის თამაში. მაიამ, რომელიც კონკურსგარეშე გამოდის, შეჯიბრება წაგებით დაიწყო, მაგრამ შემდეგ თანდათანობით გამოასწორა მდგომარეობა, მეშვიდე ტურში სძლია ოსტატ მიქაძეს და ახლა 3,5 ქულა აქვს.

თბილისის საკავშირო

დღეს ჩვენი რესპუბლიკის დედაქალაქის სპორტის სასახლეში სტარტს აიღებს საკავშირო ტურნირი კლასიკურ ჭიდაობაში. ამჯერად ასპარეზზე გამოვლენ ლენინგრადის, ბაკოს, სარატოვის, ორჯონიკიძის, ორიოლის, ტაშკენტის, კიშინიოვის, დუშანბეს, კიროვოგრადის, როვნოს, ჩერკასკის და თბილისის მოჭიდავეები, — სულ ასამდე მონაწილე.

ჩვენი რესპუბლიკის ღირსებას ამ ტურნირზე დაიცავენ მსოფლიოსა და ევროპის ჩემპიონობების პრიზიორი შოთა მორჩილაძე და მისი უმცროსი ძმა სპორტის ოსტატი შალხაზ მორჩილაძე, სსრ კავშირის ორგზის ჩემპიონი რესპუბლიკის ოსტატ ალეკსანდრ ბაბანიანი, ... ოსტატ ალეკსანდრ ბაბანიანი, ... ოსტატ ალეკსანდრ ბაბანიანი, ...