პროლეტარეებო ყველა ქვეყნისა, შეერთდით!

კომუნისტი

1975
პარასკევი
7
თებერვალი
№ 32
(16158)
ფასი
2 კაპ.
1975

საქართველოს კომუნისტური პარტიის ცენტრალური კომიტეტის, საქართველოს სსრ უმაღლესი საბჭოსა და საქართველოს სსრ მინისტრთა საბჭოს ორგანო

КОМУНИСТИ — ОРГАН ЦК КП ГРУЗИИ, ВЕРХОВНОГО СОВЕТА ГРУЗИНСКОЙ ССР И СОВЕТА МИНИСТРОВ ГРУЗИНСКОЙ ССР

გაზეთი გამოდის 1920 წლის 3 თებერვლიდან

სკკპ ცენტრალურ კომიტეტში

სკკპ ცენტრალურმა კომიტეტმა განიხილა საკითხი „პარტიული დოკუმენტების გამოცვლის შედეგების შესახებ“

სკკპ ცენტრალურმა კომიტეტმა მხედველობაში მიიღო მოკავშირე რესპუბლიკების კომპარტიების, პარტიის სამხარეო, საოლქო კომიტეტებისა და პოლიტორგანოების ცნობები, რომ ყველა პარტიულ-ორგანიზაციამ დადგენილი ვადაში დაამთავრა პარტიული დოკუმენტების გამოცვლა.

სკკპ ცენტრალურმა კომიტეტმა აღნიშნა, რომ პარტიული დოკუმენტების გამოცვლა გაიმართა, როგორც დიდმნიშვნელოვანი ორგანიზაციულ-პოლიტიკური ღონისძიება, პარტიის XXIV ყრილობისა და სკკპ ცენტრალური კომიტეტის 1972 წლის მაისის პლენუმის გადაწყვეტილებების, პარტიული მშენებლობის საკითხებზე სკკპ ცენტრალური კომიტეტის გენერალური მდივნის ამხ. ლ. ი. ბრეჟნევის მითითების შესაბამისად. გამოცვლამ ცხადყო კომუნისტების უსაზღვრო ერთგულება ლენინიზმის იდეალებისადმი, პარტიის ურღვევი ერთიანობა და მონოლითური შეკავშირება მისი ცენტრალური კომიტეტის გარშემო.

პარტიული დოკუმენტების გამოცვლის მთავარი შედეგი ის არის, რომ ჩვენმა პარტიამ შეიძინა ორგანიზატორული და პოლიტიკური მუშაობის ახალი გამოცდილება, განამტკიცა თავისი რიგები, გაძლიერა მასებთან კავშირი, კიდევ უფრო გაიზარდა მისი, როგორც კომუნიზმისათვის ბრძოლაში საბჭოთა საზოგადოების ხელმძღვანელი და წარმმართველი ძალის როლი.

ახალი ნიმუშის პარტიული ბილეთის გადაცემა, რომელიც ერთიანია ყველა რესპუბლიკის პარტორგანიზაციებისათვის და რომელზეც გამოსახულია საბჭოთა კავშირის კომუნისტური პარტიის დამაარსებელი და ბელადი ვლადიმერ ილიას-ძე ლენინი და წარწერილია მისი სიტყვები: პარტია ჩვენი ეპოქის გონება, ღირსება და სინდისია, — იწვევს კომუნისტთა კანონიერ სიამაყეს და მაღალ პასუხისმგებლობას იმისათვის, რომ ეკუთვნიან ინტერნაციონალისტთა დიად ლენინურ პარტიას.

პარტიული დოკუმენტების გამოცვლა გახდა პარტიული ძალების ნამდვილი დათვალიერება, იმის მომთხოვნი შემოწმება, თუ როგორ ახორციელებს პრაქტიკულად თვითეული პარტიული ორგანიზაცია, თვითეული კომუნისტი სკკპ XXIV ყრილობის გადაწყვეტილებებს. მან ხელი შეუწყო პარტორგანიზაციათა ბრძოლისუნარიანობის ამაღლებას, კომუნისტთა შრომითი და საზოგადოებრივ-პოლიტიკური აქტივობის მნიშვნელოვან ზრდას. პარტიულ ორგანიზაციათა დამრაზმვილი ძალა, კომუნისტთა ავანგარდული როლი დამაჯერებლად ვლინდება მრეწველობის, მშენებლობის, ტრანსპორტისა და კავშირგაბმულობის შემდგომი განვითარების, სოფლის მეურნეობის პროდუქციის წარმოებისა და დამზადების გადიდების. ხალხის კეთილდღეობის დონის ამაღლების, მეცხრე ხუთწლიდის დავალებათა მთლიანად და გადაჭარბებით შესრულებისათვის ბრძოლაში მხედრული მოვალეობის შესრულების მაგალითს იძლევიან არმიელი კომუნისტები.

პარტიული დოკუმენტების გამოცვლის მომზადებისა და ჩატარების დროს კიდევ უფრო განვითარდა სკკპ XXIV ყრილობის გადაწყვეტილებათა ზემოქმედებით პარტიულ ორგანიზაციათა ცხოვრებაში მიმდინარე დადებითი პროცესები. კიდევ უფრო სრულად ხორციელდება დემოკრატიული ცენტრალიზმის პრინციპი, გაფართოვდა შინაპარტიული დემოკრატია, ამაღლდა პარტიული კრებებისა და პარტიული კომიტეტების პლენუმების როლი, უფრო საგნობრივი გახდა კრიტიკა და თვითკრიტიკა. გაიზარდა კომუნისტთა აქტივობა, მათი პასუხისმგებლობა თავიანთი პარტორგანიზაციებისა და მთლიანად პარტიის საქმეებისათვის. პარტიულმა ორგანიზაციებმა შესაბამისად გააძლიერეს ყურადღება პარტიის წევრებისა და კანდიდატების იდეური აღზრდისა და მარქსისტულ-ლენინური განვითარების საკითხებისადმი.

პარტიულმა ორგანიზაციებმა მნიშვნელოვნად გააძლიერეს ინდივიდუალური მუშაობა პარტიის წევრებთან და კანდიდატებთან.

ამ საქმეში ეფექტიანი საშუალება გახდა გასაუბრება კომუნისტებთან, აგრეთვე მათი ინფორმაციები პარტბიუროებისა და პარტკომების სხდომებზე, პარტიულ კრებებზე საწესდეო მოვალეობის შესრულების, საწარმოო მუშაობის, სწავლის, საზოგადოებრივ ცხოვრებაში მონაწილეობის შესახებ. ყოველივე ეს პარტიულ ორგანიზაციებს საშუალებას აძლევს უფრო სრულად შეაფასონ თვითეული კომუნისტის წვლილი საერთო საქმეში, უფრო სწორად გაანაწილონ პარტიული დავალებანი, მიაღწიონ პარტიული მუშაობის დონის ამაღლებას.

პარტიული დოკუმენტების გამოცვლის მომზადებასა და ჩატარებასთან დაკავშირებული მუშაობის დიდმნიშვნელოვანი შედეგი გახდა კომუნისტთა ურთიერთმომთხოვნელობის ამაღლება. ამასთან ერთად პარტორგანიზაციებმა გააძლიერეს მარეგულირებელი ზემოქმედება თავიანთი რიგების ზრდაზე, იღვწიან იმისათვის, რომ პარტიაში ახალი შევსების მიღებამ უზრუნველყოს მათი ბრძოლისუნარიანობის შემდგომი ამაღლება. თანმიმდევრულად ხორციელდება ის ხაზი, რომ პარტიის სოციალურ შემადგენლობაში წამყვანი ადგილი ეკუთვნოდეს მუშათა კლასს. ახლა უფრო მეტად ზრუნავენ იმისათვის, რომ პარტიაში მისაღებად შეარჩიონ მუშა, კოლმეურნე, სტუდენტი ახალგაზრდობა, უწინარეს ყოვლისა კომკავშირელები, აგრეთვე ქალები.

სკკპ ცენტრალურმა კომიტეტმა აღნიშნა, თუ რა დიდი პრინციპული მნიშვნელობა აქვს პარტიული დოკუმენტების გამოცვლის მსვლელობაში დაგროვილ გამოცდილებას პარტიის შემდგომი განმტკიცებისა და განვითარებისათვის და ამასთან ხაზი გაუსვა, რომ ცალკეულმა პარტიულმა კომიტეტებმა სრულად ვერ გამოიყენეს პარტიული დოკუმენტების გამოცვლის შედეგად შექმნილი შესაძლებლობანი თვითეულ პარტიულ ორგანიზაციაში შინაპარტიული ცხოვრების აქტივიზაციისათვის.

სკკპ ცენტრალურმა კომიტეტმა მოკავშირე რესპუბლიკების კომპარტიათა ცენტრალურ კომიტეტებს, პარტიის სამხარეო, საოლქო, საოკრუგო, საქალაქო, რაიონულ კომიტეტებს, საბჭოთა არმიისა და სამხედრო-საზღვაო ფლოტის მთავარპოლიტსამმართველოსა და პოლიტორგანოებს წინადადება მისცა საფუძვლიანად და თვითკრიტიკულად გააანალიზონ და განაზოგადონ პარტიული დოკუმენტების გამოცვლის შედეგები, დაამკვიდონ და ფართოდ გამოიყენონ დადებითი გამოცდილება, განახორციელონ ნაკლოვანებათა აღმოფხვრის ღონისძიებანი და ამ საფუძველზე უზრუნველყონ პარტიული მუშაობის შემდგომი სრულყოფა.

პარტორგანიზაციებს კვლავაც უნდა განვამტკიცებდეთ ორგანიზაციული და იდეურ-პოლიტიკური თვალსაზრისით, განუზრახლად ვამაღლებდეთ სკკპ წევრის წოდებასა და მნიშვნელობას, ყოველნაირად ვავითარებდეთ კომუნისტთა აქტივობასა და ვამაღლებდეთ მათს დისციპლინას. უნდა ვაღწევდეთ ხელმძღვანელობისა და მართვის ნამდვილად პარტიული სტილის დამკვიდრებას. პარტიის დირექტივებისა და საკუთარი გადაწყვეტილებების შესრულების კონტროლისა და შემოწმების გაძლიერებას. თვითეულ ორგანიზაციაში უნდა უზრუნველყოთ პრინციპული კრიტიკისა და თვითკრიტიკის, როგორც ნაკლოვანებათა გამოსწორების, მინდობილი საქმისათვის ყველა მუშაკის პასუხისმგებლობის ამაღლების ნაკადი მეთოდის გაშლა.

თვითეული პარტიული ორგანიზაციის საქმიანობის ცენტრში უნდა იყოს საკითხები, რომ კომუნისტები, ყველა მშრომელნი დარაზმონ იმისათვის, რომ განახორციელონ სკკპ XXIV ყრილობის გადაწყვეტილებანი, ცენტრალური კომიტეტის 1974 წლის დეკემბრის პლენუმზე, პარტიისადმი, საბჭოთა ხალხისადმი მიმართვისა და სსრ კავშირის სახალხო მეურნეობის განვითარების 1975 წლის სახელმწიფო გეგმისა და მთლიანად მეცხრე ხუთწლედის დავალებათა წარმატებით შესრულებისათვის სოციალისტური შეჯიბრების გაშლის შესახებ დადგენილებებში დასახული ამოცანები. კომუნისტების საპატიო მოვალეობაა კვლავაც იყონ სოციალისტური შეჯიბრების, შრომისადმი კომუნისტური დამოკიდებულებისათვის მოძრაობის ავანგარდში, უჩვენონ საწარმოო და საზოგადოებრივ-პოლიტიკურ ცხოვრებაში შეგნებულობისა და შემოქმედებითი ინიციატივის მაგალითი.

განსაკუთრებული ყურადღება დაეთმო პირველადი პარტორგანიზაციების ბრძოლისუნარიანობის შემდგომ გადიდებას, როგორც სამეურნეო და კულტურული მშენებლობის ყველა უბანზე პარტიული გავლენის გაძლიერების გადამწყვეტ პირობას. კომპარტიათა ცენტრალურმა კომიტეტებმა, პარტიის სამხარეო, საოლქო, საქალაქო, რაიონულმა კომიტეტებმა, პოლიტორგანოებმა უნდა უზრუნველყონ პირველადი პარტორგანიზაციების დიფერენცირებული ხელმძღვანელობა, ამასთან გაითვალისწინონ მათი საქმიანობის კონკრეტული პირობები, ყურადღების ცენტრში იქონიონ წარმოებაში, მეცნიერებისა და კულტურის ხფეროში პარტიის წევრთა და წევრობის კანდიდატთა განაწილების საკითხები. უფრო მეტად უნდა ვიზრუნოთ პირველადი, საამქრო პარტორგანიზაციების მდივნების, პარტჯგუფორგების სწავლისა და ინსტრუქტირებისათვის, მუშაობაში მათთვის პრაქტიკული დახმარების გაწევისათვის.

პარტიულ კომიტეტებს, პოლიტორგანოებს, პირველად პარტორგანიზაციებს წინადადება მიეცათ საბჭოთა კავშირის კომუნისტური პარტიის გმირული ისტორიის მაგალითებით, მისი ყოველდღიური მრავალმხრივი საქმიანობის კონკრეტული ფაქტებით თვითეულ კომუნისტს ჩაუნერგონ პარტიის პოლიტიკური მებრძოლის მაღალი თვისებები. ამ მიზნებისათვის უფრო სრულად გამოიყენონ პარტიული კრებები, ამ კრებებზე განიხილონ საკითხები, რომლებიც აღელვებს პარტიის წევრებსა და კანდიდატებს, მხარი დაუჭირონ საქმიან პრინციპულ წინადადებებსა და სასარგებლო წამოწყებებს, გადაჭრით აღკვეთონ კომუნისტთა აზრისადმი უპატივცემულო დამოკიდებულების შემთხვევები. სრულყონ პარტიული დოკუმენტების გამოცვლის პერიოდში პარტიის წევრებთან და კანდიდატებთან ინდივიდუალური მუშაობის ფორმები, რომლებმაც გაამართლეს თავიანთი დანიშნულება.

პარტიულმა ორგანიზაციებმა დაუცხრომლად უნდა იზრუნონ კომუნისტთა მარქსისტულ-ლენინური განათლებისათვის, იბრძოლონ იმისათვის, რომ პარტიის თვითეული წევრი და კანდიდატი დღენიადაგ იმაღლებდეს იდეურ-პოლიტიკურ დონეს, ამ საქმეში მათ გაუწიონ საჭირო დახმარება. შეაფასოს პოლიტიკური სწავლების მდგომარეობა კომუნისტთა მუშაობასა და ქცევაზე მათი ზემოქმედების მიხედვით.

თვითეულ პარტიულ ორგანიზაციაში უნდა შეიქმნას ყოველგვარი უარყოფითი მოვლენებისადმი შეურიგებლობის ვითარება. საჭიროა კვლავაც მეტი მოკვეთოთ კომუნისტებს საბჭოთა კავშირის კომუნისტური პარტიის პროგრამისა და წესდების დებულებების ზუსტი შესრულებისათვის.

პარტიულმა კომიტეტებმა, პოლიტორგანოებმა შემდგომშიც უნდა უზრუნველყონ სათანადო წესრიგი კომუნისტთა პერსონალურ აღრიცხვაში, პარტიული მეურნეობის გაძღოლაში. მიიჩნიონ ეს როგორც პარტიაში ორგანიზებულობის ამაღლებისა და დისციპლინის განმტკიცების დიდმნიშვნელოვანი ფაქტორი. მან წინადადება მიეცათ ზუსტად დაიცვან ერთი ორგანიზაციიდან მეორეში კომუნისტთა გადასვლის დადგენილი წესი.

ხუთნლედის 1975 დამაგვირგვინებელი

ყოველი დღე — დამკვრელური!

რუსთაველთა ვალდებულებანი

ძალაკ რუსთაველის მშრომელებმა, რომლებიც ახორციელებენ სკკპ XXIV ყრილობის გადაწყვეტილებებს, პარტიისადმი, საბჭოთა ხალხისადმი სკკპ ცენტრალური კომიტეტის მიმართვისა და 1975 წლის სახალხო-სამეურნეო გეგმის ვადამდე შესრულებისათვის ხოციალისტური შეჯიბრების გაშლის შესახებ დადგენილებებში დასახული ამოცანები. კომუნისტების საპატიო მოვალეობაა კვლავაც იყონ სოციალისტური შეჯიბრების, შრომისადმი კომუნისტური დამოკიდებულებისათვის მოძრაობის ავანგარდში, უჩვენონ საწარმოო და საზოგადოებრივ-პოლიტიკურ ცხოვრებაში შეგნებულობისა და შემოქმედებითი ინიციატივის მაგალითი.

სსრ კავშირის საგარეო საქმეთა მინისტრი ა. ა. გრომიკო და ამერიკის შეერთებული შტატების სახელმწიფო მდივანი ჰ. კისინჯერი ერთმანეთს შეხვდებიან ჟენევაში მიმდინარე წლის 16-17 თებერვალს, რათა გაუზიარონ აზრი ორივე მხარისათვის საინტერესო საკითხებზე.

ი ტ ა ლ ი ი ს ელჩის მიღება

5 თებერვალს სსრ კავშირის საგარეო საქმეთა მინისტრის პირველმა მოადგილემ ვ. ვ. კუზნეცოვმა მოსკოვში მიიღო იტალიის ელჩი პ. ვინჩი.

ელჩმა მას გადასცა იტალიის მინისტრთა საბჭოს თავმჯდომარის ა. მოროს წერილი, რომელიც სკკპ ცენტრალური კომიტეტის გენერალურ მდივანს ლ. ი. ბრეჟნევს გამოუგზავნა.

ა. ა. გრომიკოსა და ჰ. კისინჯერის შეხვედრის შესახებ

მიღწეული შეთანხმების შესაბამისად სსრ კავშირის საგარეო საქმეთა მინისტრი ა. ა. გრომიკო და ამერიკის შეერთებული შტატების სახელმწიფო მდივანი ჰ. კისინჯერი ერთმანეთს შეხვდებიან ჟენევაში მიმდინარე წლის 16-17 თებერვალს, რათა გაუზიარონ აზრი ორივე მხარისათვის საინტერესო საკითხებზე.

მ ო ძ მ ე სომხეთში

პარტიულ-სამეურნეო აქტივის კრება

ერევანი, 5 თებერვალი. (სა ქდესის კორ.). დღეს აქ გაიმართა პარტიულ-სამეურნეო აქტივ ი ს კრება მშრომელთა კოლექტივების წარმომადგენელთა მონაწილეობით. მისმა მონაწილეებმა განიხილეს 1974 წლის სახალხო-სამეურნეო გეგმის შესრულების შედეგები და ამოცანები

კრების მონაწილეებმა ერთსულოვნად მოიწონეს სკკპ ცენტრალური კომიტეტის დეკემბრის პლენუმის გადაწყვეტილებ ებ ი, დებულებები და დასკვნები, რომლებსაც შეიცავს ამ პლენუმზე სკკპ ცენტრალური კომიტეტის გენერალური მდივნის ამხანაგ ლ. ი. ბრეჟნევის მიერ წარმოთქმული სიტყვა.

კრებაში მონაწილეობდნ ენ საქართველოსა და აზერბაიჯანის დელეგაციები. ეს რესპუბლიკები ეჯიბრებიან სომხეთის მშრომელებს.

გიგანტი

ეს შენდება ხალხის კეთილდღეობისათვის

ენგურჰესი — საქართველოს უდიდესი მშენებლობაა. მისი თაღოვანი კაშხალი, რომელმაც გზა უნდა გადაუღობოს ენგურს და ხვანეთის მთებში დაიგუბოს, თითქმის ოთხჯერ მეტი სიმაღლისა იქნება ვიდრე სასტუმრო „ივერია“, ხოლო ელექტროენერგია, რომელსაც ეს მძლავრ ელექტროსადგური გამოიმუშავებს, ორმოცდახუთჯერ დიდი იქნება ვიდრე ზაჰესისა. მისმა სიმძლავრემ ორჯერ უნდა გადაამეტოს საქართველოში ამჟამად მოქმედი ყველა ელექტროსადგურის ენერგიას.

ენგურჰესი, მისი დაუშრეტელი და უხვი ძალა სინათლისა მოხმარდება საბჭოთა ადამიანს, ჩვენი დიადი სამშობლო-ქვეყნის მრეწველობის, სოფლის მეურნეობის, კულტურისა და ყოფაცხოვრების მძლავრ აღმავლობას.

ამ მშენებლობაზე ამჟამად მრავალი ათასი კაცი მუშაობს. ესენი არიან მაღალკვალიფიციური სპეციალისტები — ინჟინრები, ტექნიკოსები, მექანიზატორები, ოსტატები, რიგითი მუშები, ჩვენი სამშობლოს დიად მშენებლობებზე გაპაჟარავებულნიც და კომკავშირის საგზურით აქ მოსული ახალგაზრდები.

როცა შედიხარ უზარმაზარ კანიონში, სადაც მიმდინარეობს ენგურის ჭიხის თაღოვანი კაშხალი აგება, მაშინვე შეგიპყრობს და გოცებს ამ მშენებლობის გრანდიოზულობა.

კაშხალმა ფაქტიურად მხოლოდ დაიწყო აღმართვა მრავალათასტონიანი ხაძირკვლიდან და მიუხედავად მისი ბეტონის ბლოკების ზრდის სავარცხლური სისტემისა, იგი დიდებულ შთაბეჭდილებას ახდენს „კაშხალმშენის“ სახელოვანი კოლექტივის შრომის მთელი ჰეროიკით.

აქ თავმოყრილია ასობით მექანიზმი, მოტორები, ტუმბოები, ამწეები, ჯილამბრები, მუშაობს 1.000-ზე მეტი კაცი. ბეტონის მოწოდება დღედაღამ განუწყვეტლივ ხდება ომიანალი თაღოვანი კაშხალის სხეულში ყოველდღე აწყობენ 800 კუბურ მეტრ ბეტონს.

1974 წლის დეკემბრის ბოლოს კაშხალზე აღნიშნეს 500.000 კუბური მეტრი ბეტონის ჩაწყობა მშენებლობის დაწყებიდან.

ბეტონის მიწოდება ხდება უწყვეტი მოქმედების ბეტონის ქარხნიდან 3 კიდული კაბელ-ამწის, ორი 75-ტონიანი ამწისა და ავტომანქანა „ბელაზების“ საშუალებით.

წლის დამდეგიდან კაშხალის მშენებლებმა ჩააწყეს 36.000 ტონა ბეტონი. ჩაწყობა თანდათან იმატებს კვარტალების მიხედვით. და პირველი კვარტალის 78.000 კუბური მეტრიდან მიმდინარე წლის უკანასკნელ კვარტალში 117.000 კუბურმეტრს მიაღწევს.

კაშხალის მშენებლობაზე ახლა მუშაობს 36 კომუნისტური შრომის ბრიგადა, რომლებშიც 780 კაცი ითვლება. საუკეთესო უბნად კაშხალზე აღიარებულია № 6 უბანი, რომელსაც ხელმძღვანელობს კ. კობახიძე, ხოლო საუკეთესო ბრიგადად — ბრიგადა. რომელსაც ხელმძღვანელობს სოციალისტური შრომის გმირი ო. ბლიაძე და მებეტონეთა რ. თავაძის ბრიგადა.

„კაშხალმშენის“ მშენებლებმა აიღეს საპატიო შემხვედრი გეგმა — წლის დასაწყისიდან 410.000 კუბურიმეტრი ბეტონი ჩაასხეს 22 დეკემბრისათვის, როცა აღინიშნება ენერგეტიკოსის დღე.

• • •

ხურათებზე: ზემოთ — „კაშხალმშენის“ № 6 უბნის მოწინავე მუშათა ჯგუფი (მარცხნიდან): მებეტონე თ. ფუტკარაძე, მემონტაჟე ა. გურჯიანი, ელექტრომექანიკოსი ფ. ჩუბინა, მებეტონეთა ბრიგადის ხელმძღვანელი რ. თავარაძე და დურგლების ბრიგადირი თ. ბარიქაძე; მარცხნივ — № 6 უბნის უფროსი კ. კობახიძე; ქვემოთ — სამონტაჟო სამუშაოები კაშხალის № 1 უბანზე.

ხ. კილაძის ფოტო და ტექსტი.

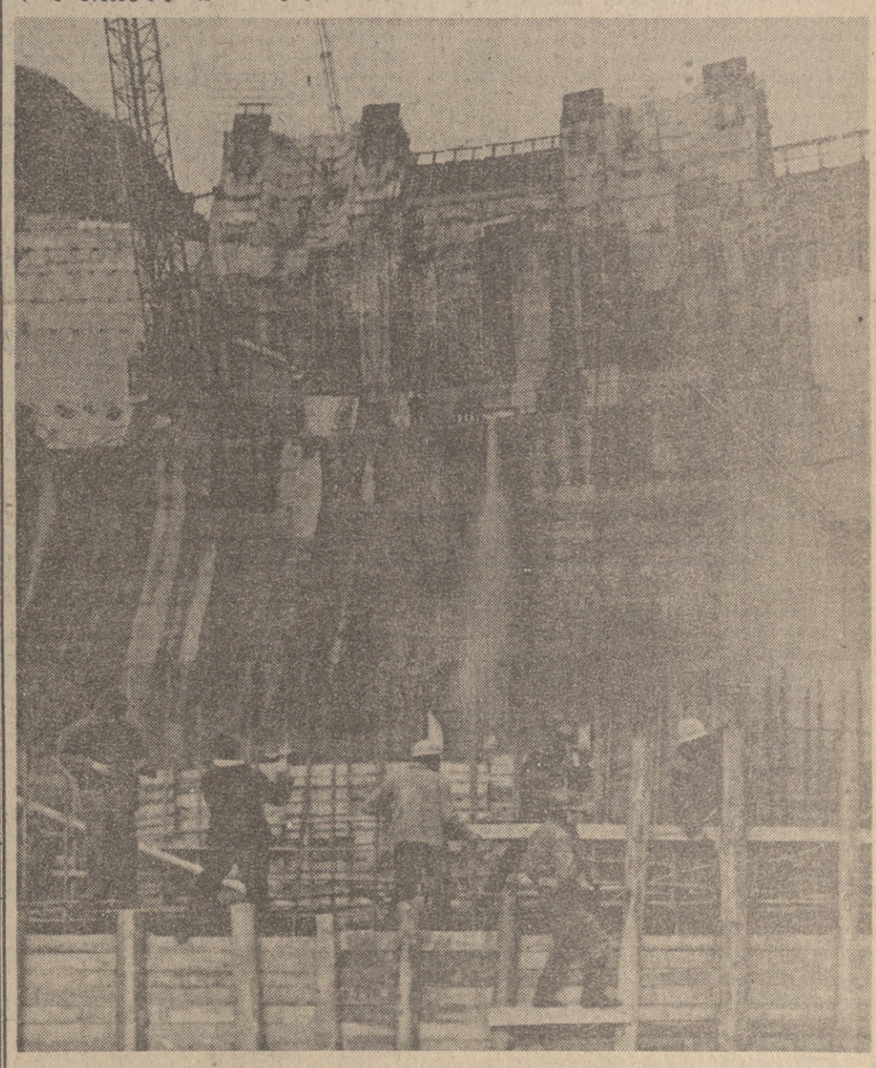

საქართველოს სკკპ ცენტრალურ კომიტეტში

რესპუბლიკის ახალგაზრდობა: ყველანი — შრომითს ფრონტზე!

უფროსი ამხანაგების მხარდამხარ წარმატებით უტევენ ხუთწლედის მიჯნებს რესპუბლიკის ქალაქშვილები და ჭაბუკები, რომლებსაც მათი ნაცადი ავანგარდი — საქართველოს კომკავშირი მეთაურობს. ახალგაზრდა მუშებსა და კოლმეურნეებს, მეცნიერებისა და კულტურის მუშაკებს, რომლებიც ყოველდღიურად აქტიურად მონაწილეობენ სამეურნეო და კულტურული მშენებლობის ამოცანათა გადაწყვეტაში, თავიანთი წვლილი შეაქვთ საერთო-სახალხო საქმეში. მათს ანგარიშზეა ბევრი შრომითი მიღწევა, სახელოვანი გამარჯვება. ათასობით ახალგაზრდამ თავი გამოიჩინა ხუთწლედისათვის ბრძოლის სხვადასხვა უბანზე.

როგორც აღინიშნა ამ დღეებში გამართულ საქართველოს ალკკ ცენტრალური კომიტეტის V პლენუმზე, ამჟამად რესპუბლიკაში მიმდინარე პოზიტიურ პროცესებს უშუალო დამოკიდებულება აქვთ კომკავშირთანაც. და თუ დღეს იგრძნობა ჩვენი ქალაქშვილებისა და ჭაბუკების შეურიგებლობა არსებული ნაკლოვანებებისადმი, — ეს არის იმ დიდი მუშაობის უშუალო შედეგები, რომელსაც ახალ სიტუაციაში, ახლებურად, კომუნისტურად, კომკავშირულად, პარტიული ორგანიზაციების აქტიური ხელშეწყობითა და ხელმძღვანელობით ახორციელებენ რესპუბლიკის კომკავშირული ორგანიზაციები. ეს კიდევ ერთხელ დაადასტურეს ამასწინათ დამთავრებულმა საანგარიშო-საარჩევნო კრებებმა, რომლებმაც სრულად გამოავლინეს ახალგაზრდობის მებრძოლური ხასიათი, მისი დღევანდელი განწყობილება, კრიტიკისა და თვითკრიტიკის სწორი გაგება, დაკისრებული საქმისათვის უდიდესი პასუხისმგებლობის გრძნობა.

მაგრამ რესპუბლიკის კომკავშირს, რომელიც ხელმძღვანელობს საქართველოს კომპარტიის ცენტრალური კომიტეტის XIV პლენუმის შესაბამისი მითითებებით, კარგად ეცმის, რომ დაპყრობილი მიჯნები სულაც არ აძლევთ თვითდამშვიდების, თვითკმაყოფილების, პასუხსაგები ამოცანებისადმი ყურადღების შენელების უფლებას.

ხუთწლედის ბედი წყდება მუშაობის ყოველ უბანზე — ჩარხებთან და პლანტაციებში, სახაზავ დაფებთან და ახალმშენებლობებზე, და ამიტომ რაც უფრო მეტი იქნება ახალგაზრდობის წვლილი, მით უფრო ახლოა სანუკვარი მიჯნები.

ამიტომ ჩვენი მუშათა კლასის, კოლმეურნე გლეხობის, სტუდენტთა და მოსწავლეთა, ინტელიგენციის საუკეთესო ახალგაზრდა წარმომადგენლებმა — საქართველოს ალკკ ცენტრალური კომიტეტის წევრებმა და წევრობის კანდიდატებმა, რესპუბლიკის კომკავშირის სარევიზიო კომისიის წევრებმა წამოაყენეს წინადადება. რესპუბლიკის კომკავშირელები, ახალგაზრდობა კიდევ უფრო შეკავშირდნენ ახალი მიჯნების დაპყრობისათვის ბრძოლაში, თავიანთი კონკრეტული წვლილი შეიტანონ რესპუბლიკის სასალხო მეურნეობის განვითარების ტემპის დაჩქარების, სახელმწიფო დავალებათა, ნაკისრ სოციალისტურ ვალდებულებათა შესრულების საქმეში, შრომითი გმირობით აღნიშნონ ხუთწლედის ფინიში, ყოველ დღე, ყოველ საათს იმუშაონ თავის მაგივრად და იმ ჭაბუკის მაგივრადაც, რომელიც დიდი სამამულო ომის წლებში დაიღუპა ჩვენი გამარჯვებისათვის და დღეს თავისი ურყევი რწმენითა და მხედრული თავდადებით მოგვიწოდებს დავიპყროთ ახალი შრომითი მიჯნები. ამასთან დაკავშირებით საქართველოს ალკკ ცენტრალური კომიტეტის V პლენუმმა მხარი დაუჭირა წინადადებას, რომ მოეწყოს რესპუბლიკის კომკავშირელთა, ქალაქშვილთა და ჭაბუკთა ახალგაზრდული ლაშქრობა დევიზით — „ყველანი — შრომითს ფრონტზე!“.

საქართველოს კომკავშირმა თავი გამოაცხადა ხუთწლედის დამამთავრებელი წლის დამკვრელურ რაზმად თვითეულ სამშენებლო ობიექტზე, თვითეულ ქარხანასა და ფაბრიკაში, თვითეულ კოლმეურნეობაში, საბჭოთა მეურნეობაში, ყველგან, სადაც დღეს ხუთწლედის ბედი წყდება.

ხელმძღვანელობენ რა ამით, კომკავშირის კომიტეტები და მისი პირველადი ორგანიზაციები ფართოდ უნდა განუმარტავდნენ ყველა კომკავშირელს, ქალაქშვილსა და ჭაბუკს ამ პატრიოტული ლაშქრობის მიზანსა და დანიშნულებას, კიდევ ერთხელ გააანალიზონ კომკავშირულ-ახალგაზრდული კოლექტივების, ცალკეული კომკავშირელების შემხვედრი გეგმები, იბრძოლონ მათი უთუო შესრულებისათვის.

დავროვილ გამოცდილებაზე დაყრდნობით კომკავშირის კომიტეტები კიდევ უფრო მასობრივ ხასიათს მიანიჭებენ ზაფხულის პერიოდში სტუდენტთა და უფროსკლასელთა მუშაობას. უკვე დღეს უმაღლესი სკოლების, პროფესიულ-ტექნიკური სასწავლებლების, ტექნიკუმებისა და ზოგადსაგანმანათლებლო სკოლების კომკავშირული ორგანიზაციები ემზადებიან სტუდენტთა და მოსწავლეთა რაზმების, ბრიგადების დაკომპლექტებისათვის, რათა მზად იყვნენ ზაფხულის პერიოდში არა მარტო შეასრულონ დიდი მოცულობის საწარმოო პროგრამა, არამედ მონაწილეობა მიიღონ მრავალფეროვან იდეურ-აღმზრდელობით და კულტურულ-მასობრივ მუშაობაში.

რესპუბლიკის სამინისტროები და უწყებები შექმნიან ყველა საჭირო პირობას, განახორციელებენ ყველა აუცილებელ ღონისძიებას, რათა სასახლო მეურნეობაში დასაქმებული ახალგაზრდობის, სტუდენტთა და მოსწავლეთა მასობრივი შრომითი ლაშქრობა მაღალ ორგანიზაციულ დონეზე მოეწყოს.

რესპუბლიკის კომკავშირელებს, ქალაქშვილებსა და ჭაბუკებს მტკიცედ აქვთ გადაწყვეტილი ახალგაზრდული შრომითი ლაშქრობა „ყველანი — შრომითს ფრონტზე!“ აღნიშნონ დამკვრელური მუშაობით, მაღალხარისხოვანი შრომით და ძალ-ღონე არ დაიშურონ მეცხრე ხუთწლედის გეგმების შესრულებისათვის. ამ ლაშქრობაში მონაწილეობა რესპუბლიკის ახალგაზრდობას საშუალებას მისცემს თავისი ღირსეული წვლილი შეიტანოს პატრიოტულ მოძრაობაში „ხუთწლედს — ახალგაზრდობის დამკვრელური შრომა, ოსტატობა და ძიება!“, რომელიც ჩვენს ქვეყანაშია გაშლილი, სტახანოვური შრომით, ახალი კონკრეტული საქმეებით უპასუხოს ლენინური კომკავშირის მოწოდებას „ხუთწლედს — დამკვრელური ფინიში!“ ყველაფერი — შრომითი გამარჯვებისათვის!, სახელოვანი მიღწევებით შეხვდეს სკკპ XXV ყრილობას.

(ხაქინფორმი).

ᲨᲔᲯᲘᲑᲠᲔᲑᲐᲨᲘ ᲒᲐᲛᲐᲠᲯᲕᲔᲑᲣᲚᲘ

□ 2.200 თითისტარი — ეს რეკორდია!
□ თამარ დაღელაშვილი 1976 წლის ოქტომბრის ანგარიშში მუშაობს.

ᲒᲝᲠᲘᲡ ᲑᲐᲛᲑᲣᲚᲘᲡ ᲙᲝᲛᲑᲘᲜᲐᲢᲘᲡ ᲛᲠᲗᲕᲔᲚᲘ, ᲡᲢᲠ ᲙᲐᲕᲨᲘᲠᲘᲡ ᲣᲛᲐᲦᲚᲔᲡᲘ ᲓᲔᲞᲣᲢᲐᲢᲘ ᲗᲐᲛᲐᲠ ᲓᲐᲦᲔᲚᲐᲨᲕᲘᲚᲘᲡ ᲐᲜᲒᲐᲠᲘᲨᲘᲡ ᲛᲣᲨᲐᲝᲑᲡ.

ᲐᲕᲢᲝᲠᲘᲡ ᲤᲝᲢᲝ.

ᲙᲝᲛᲣᲜᲘᲡᲢᲘ ᲜᲝᲕᲐᲢᲝᲠᲘ

ᲗᲐᲛᲐᲠ ᲓᲐᲦᲔᲚᲐᲨᲕᲘᲚᲘᲡ ᲒᲐᲛᲝᲪᲓᲘᲚᲔᲑᲐ — ᲧᲕᲔᲚᲐᲡ!

ᲠᲝᲒᲝᲠᲪᲐᲛ შევიტყე, რომ საქართველოს პარტიულ-სამეურნეო აქტივის კრებაზე საბჭოთა კავშირის უმაღლესი საბჭოს დეპუტატი, გორის ბამბეულის კომბინატის მოწინავე მრთველი თამარ დაღელაშვილიც არის მოწვეული.

ამ ახალგაზრდა მრთველის, კომუნისტის, „სპეციალური ნიშნის“ ორდენის კავალრის იშვიათ ოსტატობაზე დიდი აღფრთოვანებით მესაუბრნენ გორის საქალაქო პარტიულ კომიტეტში, აგრეთვე მისი თანამოსაქმენი.

თ. დაღელაშვილმა, პირველმა გორის კომბინატში, მხარი დაუჭირა ცნობილი მრთველის, სოციალისტური შრომის გმირის ე. ამოსოვას თაოსნობას.

თამარმა, დანადგართა მომსახურების ტიპურ ზონაზე გადახვლით შეძლო სართავ მანქანებზე მიეღწია ჩვენი ქვეყნის საფეიქრო მრეწველობაში მუშის უმაღლესი გამომუშავებისათვის.

როდესაც მან გადაწყვიტა № 100/1 ძირითადი სართის გამომუშავებაზე მომსახურებოდა ათ მხარეს — 2.000 თითისტარს, ნაცვლად ტიპური ზონით გათვალისწინებული 1.250-სა, ბევრს ეს ფანტაზიად ეჩვენა. აქ გასაკვირი არაფერი იყო, თვითონ ძლივსღა არმომეცნენ თავს ამ ნორმას.

მაგრამ ეს იყო ნოვატორობისაკენ გადადგმული მტკიცე ნაბიჯი, რომელიც ახასიათებს თავისი საქმის მოყვარულ ადამიანს, ერთავად ახლის მაძიებელს.

ᲒᲝᲠᲘᲡ კომბინატში ჩამოსვლისთანავე თამარ დაღელაშვილის სამუშაო ადგილი მოვინახულეᲩᲕᲘᲛ ᲛᲐᲡᲐᲮᲚᲔᲚᲘᲡ პირველი სართავი წარმოების პარტბიუროს მდივანი ბეგლარ ᲯᲐᲕᲐᲮᲘᲫᲔ აღტაცებით მიამბობდა, თუ რა წარმატებით გაართვა თავი ახალ ამოცანებს დეპუტატმა, რომელმაც დანადგართა მომსახურების ზონა 60 პროცენტით გაზარდა.

— ᲧᲣᲠᲐᲦᲚᲔᲑᲐ მიაქციეთ, — მითხრა მან, — არც ერთი თითისტარი უქმად არ „დასეირნობს“. მრთველის წარმატების „საიდუმლოც“ სწორედ ეს არის.

სართავ მანქანებზე, თოლიებივით „ისხდნენ“ ქალთქმა ფოილები. ჩვენს შესახვედრად მანქანების „მხარეებში“ აუჩქარებლად მოემართებოდა ახალგაზრდა, თავსაფრიანი ქალი. გაოცებული დავრჩი მისი სიმარდით, ისე ოსტატურად მიაბამდა ხოლმე გაწყვეტილ ფთილას. ჩამოცლილ თითისტარს კი სავსით ცვლიდა. მერე და რა წვრილი ძაფია, თითქმის უხილავი თითისტარი კი ბზრიალებს და მერე როგორ? წუთში 12 ათასი ბრუნით! ოდნავ ᲧᲣᲠᲐᲦᲚᲔᲑᲐᲓ მოადუნებ და თითისტარიც ჩამოიცალა, მახზე კი გეგმა დაშვებული.

— ორი წლის წინათ, კომბინატში ახალი ხელმძღვანელობის მოსვლის შემდეგ, დაიწყო თანამეედროვე ტექნიკის სწრაფი დანერგვა, — მიუვლება თ. დაღელაშვილი, — მაშინ ჩვენ ძველ სართავ მანქანებზე ვმუშაობდით. ახალ მანქანებზე კი მისი სიმარდეა. ᲐᲮᲚᲐ ᲩᲔᲜᲘ ᲛᲣᲨᲐᲝᲑᲐ ᲛᲔᲢᲘᲡᲛᲬᲘᲠᲔ ᲒᲐᲛᲝᲪᲓᲘᲚᲘᲐ. ᲛᲐᲒᲠᲐᲛ ᲩᲕᲔᲜᲘᲡᲐᲛᲔᲠ ᲙᲝᲛᲑᲘᲜᲐᲢᲘᲡ ᲐᲠᲡᲔᲑᲝᲑᲘᲗ ᲩᲕᲔᲜᲘ ᲬᲐᲠᲛᲝᲛᲐᲠᲔᲑᲘ ᲐᲠᲐᲤᲔᲠᲘ ᲘᲧᲝ. ᲛᲐᲒᲠᲐᲛ ᲩᲕᲔᲜᲘ ᲒᲐᲜᲐᲗᲚᲔᲑᲘᲗ ᲛᲘᲛᲔᲠᲔᲑᲣᲚᲘ ᲐᲠᲐᲤᲔᲠᲘ ᲐᲠ ᲩᲐᲛᲝᲡᲕᲚᲘᲗ ᲓᲐᲜᲐᲓᲒᲐᲠᲗᲐ ᲛᲝᲛᲡᲐᲮᲣᲠᲔᲑᲘᲡ ᲖᲝᲜᲐ 60 ᲞᲠᲝᲪᲔᲜᲢᲘᲗ ᲒᲐᲖᲐᲠᲓᲐ.

— ᲧᲣᲠᲐᲦᲚᲔᲑᲐ მიაქციეთ, — მითხრა მან, — არც ერთი თითისტარი უქმად არ „დასეირნობს“. მრთველის წარმატების „საიდუმლოც“ სწორედ ეს არის.

სართავ მანქანებზე, თოლიებივით „ისხდნენ“ ქალთქმა ფოილები. ჩვენს შესახვედრად მანქანების „მხარეებში“ აუჩქარებლად მოემართებოდა ახალგაზრდა, თავსაფრიანი ქალი. გაოცებული დავრჩი მისი სიმარდით, ისე ოსტატურად მიაბამდა ხოლმე გაწყვეტილ ფთილას. ჩამოცლილ თითისტარს კი სავსით ცვლიდა. მერე და რა წვრილი ძაფია, თითქმის უხილავი თითისტარი კი ბზრიალებს და მერე როგორ? წუთში 12 ათასი ბრუნით! ოდნავ ᲧᲣᲠᲐᲦᲚᲔᲑᲐᲓ მოადუნებ და თითისტარიც ჩამოიცალა, მახზე კი გეგმა დაშვებული.

— ორი წლის წინათ, კომბინატში ახალი ხელმძღვანელობის მოსვლის შემდეგ, დაიწყო თანამეედროვე ტექნიკის სწრაფი დანერგვა, — მიუვლება თ. დაღელაშვილი, — მაშინ ჩვენ ძველ სართავ მანქანებზე ვმუშაობდით. ახალ მანქანებზე კი მისი სიმარდეა. ᲐᲮᲚᲐ ᲩᲔᲜᲘ ᲛᲣᲨᲐᲝᲑᲐ ᲛᲔᲢᲘᲡᲛᲬᲘᲠᲔ ᲒᲐᲛᲝᲪᲓᲘᲚᲘᲐ. ᲛᲐᲒᲠᲐᲛ ᲩᲕᲔᲜᲘᲡᲐᲛᲔᲠ ᲙᲝᲛᲑᲘᲜᲐᲢᲘᲡ ᲐᲠᲡᲔᲑᲝᲑᲘᲗ ᲩᲕᲔᲜᲘ ᲬᲐᲠᲛᲝᲛᲐᲠᲔᲑᲘ ᲐᲠᲐᲤᲔᲠᲘ ᲘᲧᲝ. ᲛᲐᲒᲠᲐᲛ ᲩᲕᲔᲜᲘ ᲒᲐᲜᲐᲗᲚᲔᲑᲘᲗ ᲛᲘᲛᲔᲠᲔᲑᲣᲚᲘ ᲐᲠᲐᲤᲔᲠᲘ ᲐᲠ ᲩᲐᲛᲝᲡᲕᲚᲘᲗ ᲓᲐᲜᲐᲓᲒᲐᲠᲗᲐ ᲛᲝᲛᲡᲐᲮᲣᲠᲔᲑᲘᲡ ᲖᲝᲜᲐ 60 ᲞᲠᲝᲪᲔᲜᲢᲘᲗ ᲒᲐᲖᲐᲠᲓᲐ.

— ᲣᲧᲣᲠᲐᲦᲚᲔᲑᲐ ᲓᲘᲐᲚᲘᲡᲢᲘᲡ ᲓᲐᲜᲐᲓᲒᲐᲠᲗᲐ ᲛᲝᲛᲡᲐᲮᲣᲠᲔᲑᲘᲡ ᲖᲝᲜᲐ 60 ᲞᲠᲝᲪᲔᲜᲢᲘᲗ ᲒᲐᲖᲐᲠᲓᲐ. ᲐᲮᲚᲐ ᲩᲕᲔᲜᲘ ᲙᲘᲓᲔᲕ ᲛᲔᲢᲘ ᲨᲔᲫᲚᲔᲑᲐ ᲛᲘᲦᲬᲔᲡ ᲠᲔᲙᲝᲠᲓᲘ ᲓᲐ ᲛᲘᲦᲬᲔᲡ ᲡᲐᲛᲣᲨᲐᲝ ᲐᲓᲒᲘᲚᲘᲡᲐᲗᲕᲘᲡ.

ᲠᲝᲓᲔᲡᲐᲪ ᲗᲐᲛᲐᲠ ᲓᲐᲦᲔᲚᲐᲨᲕᲘᲚᲘᲡ ᲡᲐᲛᲣᲨᲐᲝ ᲐᲓᲒᲘᲚᲘ ᲛᲝᲕᲘᲜᲐᲮᲣᲚᲔᲓᲘ, ᲩᲕᲔᲜ ᲩᲕᲔᲚᲘ ᲡᲐᲠᲗᲐᲕᲘ ᲛᲐᲜᲥᲐᲜᲔᲑᲖᲔ ᲛᲘᲔᲦᲬᲘᲚᲐ ᲩᲕᲔᲜᲘ ᲥᲕᲔᲚᲘᲡ ᲡᲐᲮᲚᲘᲡ ᲓᲔᲞᲣᲢᲐᲢᲘ ᲗᲐᲛᲐᲠ ᲓᲐᲦᲔᲚᲐᲨᲕᲘᲚᲘᲡ ᲐᲜᲒᲐᲠᲘᲨᲘᲡ ᲛᲣᲨᲐᲝᲑᲡ.

ᲙᲝᲛᲣᲜᲘᲡᲢᲘ ᲜᲝᲕᲐᲢᲝᲠᲘ

ᲗᲐᲛᲐᲠ ᲓᲐᲦᲔᲚᲐᲨᲕᲘᲚᲘᲡ ᲒᲐᲛᲝᲪᲓᲘᲚᲔᲑᲐ — ᲧᲕᲔᲚᲐᲡ!

რთულითა და ბევრის გამოუცდელობით, საწარმოო გეგმა გვივარდებოდა. საამქროს ხელმძღვანელობას ვთხოვე ამ უბანზე გადავეყვანე. ვარაუდი გამამართლდა. მალე ტექნიკაც „დავიმორჩილე“ და მასთან ერთად გეგმაც წამოვწიე.

თამარ დაღელაშვილი კომბინატში თორმეტი წლის მუშაობის მანძილზე დამაჯერებლად ეუფლებოდა მრთველის ოსტატობას. საკავშირო ნორმებით გათვალისწინებულ რთვის ძირითად ილეთებში პირადი კორექტივები შეიტანა. შედეგიც კარგი აქვს. მანქანების შემოვლის მარშრუტი 18.6 წუთიდან 13,2 წუთამდე დაიყვანა. თუმცა ეს არ ნიშნავს იმას, რომ ხუთი მანქანის მოვლა (ათი მხარისა) იოლი საქმე იყოს.

ᲗᲐᲕᲘᲡᲘ ᲞᲘᲠᲐᲓᲘ ᲮᲣᲗᲘᲤᲚᲘᲐᲜᲘ ᲒᲔᲒᲛᲐ ᲗᲐᲛᲐᲠᲛᲐ ᲨᲐᲠᲨᲐᲜ 12 ᲘᲕᲜᲘᲡᲘᲡᲐᲗᲕᲘᲡ ᲨᲔᲐᲡᲠᲣᲚᲐ, ᲗᲐᲜᲐᲪ ᲒᲔᲒᲛᲘᲡ ᲒᲐᲓᲐᲛᲔᲢᲔᲑᲘᲗ ᲬᲐᲠᲛᲝᲛᲐᲠᲔᲑᲐ 8.5 ᲢᲝᲜᲜᲐ ᲜᲐᲠᲗᲘ. მისმა მანქანებმა საპროექტო სიმძლავრეს 48 კილონმრთი გადააჭარბეს. თვითონ მრთველმა კი შრომის ნაყოფიერება 257 კილონმრთი გაზარდა. ᲐᲛᲥᲐᲓᲐᲛᲔ ᲘᲒᲘ 1976 ᲬᲚᲘᲡ ᲝᲥᲢᲝᲛᲑᲠᲘᲡ ᲐᲜᲒᲐᲠᲘᲨᲘᲡ ᲛᲣᲨᲐᲝᲑᲡ.

მაინც რაშია თქვენი წარმატების წყარო? — ვკითხე მას ხასადილო შესვენებისას.

— მე მუშაობა ასე მიყვარს: ადრიანად მოვდივარ საამქროში, რომ ჩემი შემცვლელისაგან ესტაფეტა დინჯად მივიღო. წინასწარ ვსწავლობ რომელი თითისტარი ადრე ჩაიცლება, რომ „მოსეირნენი“ არა მყავდნენ. მანქანას მუდამ სუფთად ვინახავ და გამზადებული მაქვს. კიდევ ერთიც. ყოველი „წვრილმანისათვის“ ქვეოსტატს როდი ვიძახებ. თვითონ შემიძლია მივაგნო, დანადგარს რა უჭირს და მიზეზიც ადგილზევე ავმოვაცილო. ზოგჯერ, საჭიროების შემთხვევაში, ჩემს მანქანებზე, თითისტრის ჩამომხსნელებსაც ვეხმარები.

შარშან მარტიდან თამარმა პენზის ქარხნის მიერ გამოშვებული ახალი მარკის სართავ მანქანებზე იწყო ათი მხრის მომსახურება. ძველ მანქანებზე, ამის მიღწევა შეუძლებელი იყო. ახლა კი მდგომარეობა შეიცვალა. ამის მიზეზი ტექნიკური პროგრესია.

— მიღწეული ზღვარი როდია, — მითხრა მან, — და თუ ჩვენთან შრომის ზოგიერთი პირობა გაუმჯობესდება, მაშინ შევძლებდი 6 მანქანაზე მუშაობას, ე. ი. მოვემსახურებოდი 12 მხარეს.

წარჩინებული მუშის საქმეებმა და ნაამბობმა აღტაცებაში მომიყვანა. დიახ, დღემდე ასეთი რამისათვის ჯერ არავის მიუღწევია!

დავინტერესდი. თუ რას გულისხმობდა იგი.

— პირველ რიგში უნდა მოხდეს დანადგარების სწორად განთავსება, გაუმჯობესდეს საამქროს კონდიცირება. და, რაც მთავარია, — საგრძნობლად უნდა გაუმჯობესდეს ფთილის ხარისხი. ჩვენთან ხომ დღემდე ოცდახუთი წლის წინათ გამოშვებული, ამჟამად მორალურად და ფიზიკურად გაცვეთილი ᲜᲐᲩᲘᲩ-ᲡᲐᲕᲐᲠᲪᲜᲔᲑᲘ მანქანები მოქმედებენ.

ᲗᲐᲛᲐᲠ ᲓᲐᲦᲔᲚᲐᲨᲕᲘᲚᲘᲡ ᲒᲐᲛᲝᲪᲓᲘᲚᲔᲑᲐ — ᲧᲕᲔᲚᲐᲡ!

პირველი სართავი წარმოების გამგემ გიორგი კოპინაშვილმა ნათქვამს გულისტკივილით დასძინა:

— შარშანწინ მსუბუქი მრეწველობის საკავშირო მინისტრის ბრძანებით ჩვენ გამოგვიყვეს „ტექსტიმას“ ფირმის ასეთი მანქანები. მაგრამ ჩვენამდე მათ არ მოუღწევიათ. წელს მეოთხე კვარტალისათვის გამოყოფილი 30 მანქანიდან, გვპირდებიან, 16 ცალს უეჭველად მიიღებთო. რაც შეეხება განათებას, ამ საქმეს წინ არაფერი დაუდგება.

კომბინატში ასეთ ამბავსაც მომიყვნენ. ქარხანა „ტაშტექსტილმაშთან“ დადებული ხელშეკრულების თანახმად, ჯერ კიდევ შარშან მესამე კვარტალში გორელ ფეიქრებს „რ-192-3“ მარკის 8 საფთილე მანქანა უნდა მიეღოთ. თავიანთ არაერთ დეპეშაში ქართველი ფეიქრები ქარხნის ხელმძღვანელობას სთხოვდნენ დაეჩქარებინათ მანქანების მოწოდება, ᲣᲠᲝᲛᲚᲘᲡᲗᲕᲘᲡ ᲐᲠᲐᲤᲔᲠᲘ ᲐᲠᲐ ᲛᲘᲦᲔᲑᲣᲚᲘᲐ ᲓᲐᲜᲐᲓᲒᲐᲠᲗᲐ ᲛᲝᲛᲡᲐᲮᲣᲠᲔᲑᲘᲡ ᲖᲝᲜᲐ 60 ᲞᲠᲝᲪᲔᲜᲢᲘᲗ ᲒᲐᲖᲐᲠᲓᲐ. ᲐᲮᲚᲐ ᲩᲕᲔᲜᲘ ᲙᲘᲓᲔᲕ ᲛᲔᲢᲘ ᲨᲔᲫᲚᲔᲑᲐ ᲛᲘᲦᲬᲔᲡ ᲠᲔᲙᲝᲠᲓᲘ ᲓᲐ ᲛᲘᲦᲬᲔᲡ ᲡᲐᲛᲣᲨᲐᲝ ᲐᲓᲒᲘᲚᲘᲡᲐᲗᲕᲘᲡ.

ᲠᲝᲓᲔᲡᲐᲪ ᲗᲐᲛᲐᲠ ᲓᲐᲦᲔᲚᲐᲨᲕᲘᲚᲘᲡ ᲡᲐᲛᲣᲨᲐᲝ ᲐᲓᲒᲘᲚᲘ ᲛᲝᲕᲘᲜᲐᲮᲣᲚᲔᲓᲘ, ᲩᲕᲔᲜ ᲩᲕᲔᲚᲘ ᲡᲐᲠᲗᲐᲕᲘ ᲛᲐᲜᲥᲐᲜᲔᲑᲖᲔ ᲛᲘᲔᲦᲬᲘᲚᲐ ᲩᲕᲔᲜᲘ ᲥᲕᲔᲚᲘᲡ ᲡᲐᲮᲚᲘᲡ ᲓᲔᲞᲣᲢᲐᲢᲘ ᲗᲐᲛᲐᲠ ᲓᲐᲦᲔᲚᲐᲨᲕᲘᲚᲘᲡ ᲐᲜᲒᲐᲠᲘᲨᲘᲡ ᲛᲣᲨᲐᲝᲑᲡ.

ᲛᲐᲜᲘᲪ ᲠᲘᲨᲘᲐ თქვენი წარმატების წყარო? — ვკითხე მას ხასადილო შესვენებისას.

— მე მუშაობა ასე მიყვარს: ადრიანად მოვდივარ საამქროში, რომ ჩემი შემცვლელისაგან ესტაფეტა დინჯად მივიღო. წინასწარ ვსწავლობ რომელი თითისტარი ადრე ჩაიცლება, რომ „მოსეირნენი“ არა მყავდნენ. მანქანას მუდამ სუფთად ვინახავ და გამზადებული მაქვს. კიდევ ერთიც. ყოველი „წვრილმანისათვის“ ქვეოსტატს როდი ვიძახებ. თვითონ შემიძლია მივაგნო, დანადგარს რა უჭირს და მიზეზიც ადგილზევე ავმოვაცილო. ზოგჯერ, საჭიროების შემთხვევაში, ჩემს მანქანებზე, თითისტრის ჩამომხსნელებსაც ვეხმარები.

შარშან მარტიდან თამარმა პენზის ქარხნის მიერ გამოშვებული ახალი მარკის სართავ მანქანებზე იწყო ათი მხრის მომსახურება. ძველ მანქანებზე, ამის მიღწევა შეუძლებელი იყო. ახლა კი მდგომარეობა შეიცვალა. ამის მიზეზი ტექნიკური პროგრესია.

— მიღწეული ზღვარი როდია, — მითხრა მან, — და თუ ჩვენთან შრომის ზოგიერთი პირობა გაუმჯობესდება, მაშინ შევძლებდი 6 მანქანაზე მუშაობას, ე. ი. მოვემსახურებოდი 12 მხარეს.

წარჩინებული მუშის საქმეებმა და ნაამბობმა აღტაცებაში მომიყვანა. დიახ, დღემდე ასეთი რამისათვის ჯერ არავის მიუღწევია!

დავინტერესდი. თუ რას გულისხმობდა იგი.

— პირველ რიგში უნდა მოხდეს დანადგარების სწორად განთავსება, გაუმჯობესდეს საამქროს კონდიცირება. და, რაც მთავარია, — საგრძნობლად უნდა გაუმჯობესდეს ფთილის ხარისხი. ჩვენთან ხომ დღემდე ოცდახუთი წლის წინათ გამოშვებული, ამჟამად მორალურად და ფიზიკურად გაცვეთილი ᲜᲐᲩᲘᲩ-ᲡᲐᲕᲐᲠᲪᲜᲔᲑᲘ მანქანები მოქმედებენ.

ᲨᲔᲯᲘᲑᲠᲔᲑᲐᲨᲘ ᲒᲐᲛᲐᲠᲯᲕᲔᲑᲣᲚᲘ

ᲗᲐᲛᲐᲠ ᲓᲐᲦᲔᲚᲐᲨᲕᲘᲚᲘᲡ ᲒᲐᲛᲝᲪᲓᲘᲚᲔᲑᲐ — ᲧᲕᲔᲚᲐᲡ!

□ 2.200 თითისტარი — ეს რეკორდია!
□ თამარ დაღელაშვილი 1976 წლის ოქტომბრის ანგარიშში მუშაობს.

ᲒᲝᲠᲘᲡ ᲑᲐᲛᲑᲣᲚᲘᲡ ᲙᲝᲛᲑᲘᲜᲐᲢᲘᲡ ᲛᲠᲗᲕᲔᲚᲘ, ᲡᲢᲠ ᲙᲐᲕᲨᲘᲠᲘᲡ ᲣᲛᲐᲦᲚᲔᲡᲘ ᲓᲔᲞᲣᲢᲐᲢᲘ ᲗᲐᲛᲐᲠ ᲓᲐᲦᲔᲚᲐᲨᲕᲘᲚᲘᲡ ᲐᲜᲒᲐᲠᲘᲨᲘᲡ ᲛᲣᲨᲐᲝᲑᲡ.

ᲐᲕᲢᲝᲠᲘᲡ ᲤᲝᲢᲝ.

ᲠᲝᲪᲐ ᲛᲐᲠᲗᲐᲚᲘ ᲡᲘᲢᲧᲕᲐ ᲘᲗᲥᲕᲐ...

ᲡᲐᲥᲐᲜᲒᲐᲠᲘᲨᲝ ᲓᲐ ᲡᲐᲥᲐᲜᲒᲐᲠᲘᲨᲝ-ᲡᲐᲥᲐᲠᲩᲔᲕᲜᲝ ᲙᲠᲔᲑᲔᲑᲘ ᲙᲝᲚᲛᲔᲣᲠᲜᲔᲝᲑᲐᲨᲘ

ᲙᲠᲔᲑᲐ ᲣᲧᲝᲛᲚᲓᲐᲛᲝᲓ ᲛᲘᲛᲓᲘᲜᲐᲠᲔᲝᲑᲓᲐ. ᲡᲐᲐᲜᲒᲐᲠᲘᲨᲝᲗ ᲛᲝᲮᲡᲜᲘᲡ შემდეგ, რომელიც კოლმეურნეობის თავმჯდომარემ რ. მელიქიძემ გააკეთა, უკვე ოთხი კოლმეურნე გამოვიდა სიტყვით და თითქმის არც ერთი არ შეეხება მთავარს, — ᲩᲐᲛᲝᲠᲩᲔᲜᲘᲡ ᲛᲘᲖᲔᲖᲔᲑᲡ.

და აი, ერთი შუახნის კაცი, რომელიც ალბათ არც კი აპირებდა სიტყვით გამოსვლას, სინდისმა შეაწუხა. მოუსვენრობა დაეტყო, სახეზე წამოწითლდა და, როცა კრების თავმჯდომარემ კვლავ ტრადიციულად იკითხა, კიდევ ხომ არავის სურს სიტყვაო, ხელი აწია და წამოდგა.

ეს გახლდათ კოლმეურნე ვასო ასპანიძე. მან მკვეთრად გადახედა დარბაზს, თითქოს სურდა გაეგო, კრებას ᲧᲕᲔᲚᲐ ᲔᲡᲣᲠᲒᲝᲗ თუ არაო, და დაიწყო:

— სიტყვით გამოსული ამხანაგები და თვით მომხსენებელიც, — თქვა მან, — მხოლოდ ერთ საკითხს — მსხვილფეხა რქიანი პირუტყვის ფერმას ჩავეჭიდნენ. ეს იმიტომ, რომ წინა წლთან შედარებით უკეთესი მაჩვენებლები გვაქვს წველადობაში, თუმცა ერთ ძროხაზე 945 კილოგრამი რძე რა ბედენაა! ადრე კოლმეურნეობაში უფრო მეტსაც ვწველიდით და მოგწველილი კიდეც. არც პირუტყვის სულადობის გეგმის შესრულება უნდა გვიკვირდეს, ასე არ შეიძლება, ამხანაგებო.

ერთ საქმეში პატარა რაღაცას მივაღწევთ და ეაზვიადებთ. მთავარს კი ვივიწყებთ. მეურნეობის სხვადასხვა დარგში არსებულ ნაკლოვანებებზე თვალს ვხუჭავთ. აბა ერთი გულახდილად ვთქვათ — მემინდვრეობასა და მბიბაღეობაში მცირე მოსავალი რომ მივიღეთ, ეს მარტო ბუნების ᲭᲘᲠᲕᲣᲚᲝᲑᲘᲗ ᲐᲜ ᲒᲐᲒᲕᲘᲡ ᲑᲠᲐᲚᲘ ᲠᲝᲚᲘᲗ? საკოლმეურნეო შრომისადმი ცალკეული კოლმეურნეების უპასუხისმგებლობის, სუსტი ხელმძღვანელობისა და უკონტროლობის შედეგია. იმავე არაჯელსაყრელ ბუნებრივ პირობებში ხომ კოლმეურნეებმა თავიანთ საკარმიდამო ნაკვეთებზე მარცვლეულის მოსავალიც და ხალიც ბლომად მიიღეს! ეს ფაქტები კი იმაზე მეტყველებენ, რომ ჩვენ კარგად ვერ ვიმუშავეთ საკოლმეურნეო ბაღ-მინდვრებში, გულთან ახლოს არ მივიტანეთ საქმე...

ასპინძის რაიონის სოფელ სარის კოლმეურნეობის საანგარიშო კრება ვასო ასპანიძის გამოსვლის შემდეგ გამოცოცხლდა, კრიტიკული ტონი და საქმიანი მსჯელობა მიეცა.

შემდეგ სიტყვით გამოსულმა მებაღეობის ბრიგადირმა, საკოლმეურნეო პარტიული ორგანიზაციის მდივანმა გ. ლონდარიძემ და ვეტექიმმა თ. ლონდარიძემ საქმიანად ილაპარაკეს იმ ნაკლოვანებებზე, რასაც ადგილი ჰქონდა მათს სამუშაო უბნებზე. ამხილეს მებაღეობასა და მეცხვარეობაში არსებული ნაკლოვანებები და თქვეს, რომ საჭიროა მთლიანად შეიცვალოს მებაღეობის ბრიგადის შემადგენლობა, მოღო ცხვრის ნამატისა და მატყლის დანაკარგებს რომ ადგილი აღარ ჰქონდეს, ცხვრის ფარებს უფრო მეტი ყურადღება მიექცეს.

მათ გულისტკივილით აღნიშნეს, რომ გასულ წელს კოლმეურნეობაში საკმარისი რაოდენობით ვერ დააგროვეს საკუთარი წარმოების საკვები. სხვაგან, რაიონს გარეთ შეძენილი უხეში საკვები კი იმდენად უხარისხოა, რომ პირუტყვი არა ჭამს. ეს მაშინ, როცა ჩვენს მშობლიურ მთასა და ბარში საკმარისი რაოდენობით შეგვიძლია დავაგროვოთ საკუთარი წარმოების ყუთათანი საკვები. ამ საქმეზე კოლმეურნეობის გამგეობამ ამთავითვე უნდა იზრუნოს. კრებაზე ამხილეს ბევრი ნაკლი. მაგრამ არც მომხსენებელმა და არც სიტყვით გამოსულებმა — კოლმეურნეობის სპეციალისტმა დ. გურგენიძემ, მეცხოველეობის ფერმის გამგემ შ. ასპანიძემ, მემინდვრეობის ბრიგადირმა დ. სანდოძემ და სხვებმა არაფერი თქვეს აღნიშნულ ნაკლოვანებათა აღმოფხვრის კონკრეტულ გზებსა და საშუალებებზე.

შარშან კოლმეურნეობამ, გარდა რძისა, სხვა ვერც ერთი სახის პროდუქტის წარმოების დაგალება ვერ შეასრულა. ცენტნერი მარცვლეულის წარმოება 25 მანეთი დაუჯდათ მაგივრად 17 მანეთისა, ცენტნერი ბოსტნეული — 14 მანეთზე მეტი ნაცვლად 13 მანეთისა. ცენტნერი მატყლის წარმოება დაჯდა 497 მანეთი ნაცვლად 488 მანეთისა.

მათ კრებისათვის არ მოუხსენებიათ, თუ როგორ მოხდა, რომ მებაღეობიდან კოლმეურნეობის შემოსავალმა 5.000 მანეთი შეადგინა, ხოლო ხელფასის სახით 6.000 მანეთი დაიხარჯა. ყოველი 100 ნერბიდან რატომ მიიღეს 55 ბატკანი ნაცვლად 80-ისა, ხოლო ერთ ცხვარზე 1,8 კილოგრამის ნაცვლად 1,2 კილოგრამი მატყლი გაპარსეს.

საანგარიშო კრებაზე არავის გახსენებია 1974 წელს სოციალისტური შეჯიბრებით ნაკისრი ვალდებულებათა შესრულების მდგომარეობა. ან კი რაზე უნდა ელაპარაკნათ, როცა რძის წარმოებისა და პირუტყვის სულადობის ზრდის გარდა, ვალდებულების სხვა ყველა პუნქტი ქაღალდზე დარჩა, არ შესრულდა. მაგალითად, ვალდებულებით საშუალოდ ჰექტარზე უნდა მიეღოთ 12 ცენტნერი მარცვალი, მიიღეს 7,6 ცენტნერი, ბოსტნეულის მოსავლიანობამ ჰექტარზე შეადგინა 80 ცენტნერი ნაცვლად 96 ცენტნერისა და სხვ.

კოლმეურნეობამ ასევე ვერ შეასრულა სახელმწიფოსათვის სასოფლო-სამეურნეო პროდუქტების მიყიდვის გეგმა-ვალდებულებები. ვალდებულებით ნაკისრი 190 ცენტნერის ნაცვლად სახელმწიფოს მიჰყიდეს 174 ცენტნერი ხორცი, 24 ცენტნერი მატყლის ნაცვლად 22 ცენტნერი, 150 ცენტნერი ხილის ნაცვლად 26 ცენტნერი [illegible] ბოსტნეულის [illegible].

ეს ნაკლოვანებანი გამოწვეული იმან, [illegible] კოლმეურნეობაში სუსტი [illegible] ინიციატივა. სოციალისტური შეჯიბრების გაშლასა, მის საჯაროობაზე, ქმედითობაზე ხომ ლაპარაკიც ზედმეტია.

კოლმეურნეობაში ჯერ კიდევ ბევრია ისეთი წევრი, რომელიც ვერ აბრუნებს შრომის სავალდებულო მინიმუმს, ეაურის საკოლმეურნეო შრომას. ასეთთა შორის არიან აკაკი, კონსტანტინე და გიორგი ასპანიძეები, გ. ი. გურგენიძე, პ. ლონდარიძე, ს. წითლანაძე, ი. მაღრაძე და სხვები. კოლმეურნეობის გამგეობას კი მათ მიმართ არავითარი ზომები არ მიუღია.

კრებაზე აღინიშნა, რომ კოლმეურნეობაში დარღვეულია შიწათსარგებლობის წესებიც.

კოლმეურნეობის საანგარიშო კრებამ დასახა კონკრეტული ღონისძიებანი ნაკლოვანებათა აღმოსაფხვრელად, მეცხრე ხუთწლედის დამამთავრებელი წლის დავალებათა წარმატებით შესრულებისათვის.

კრების მუშაობაში მონაწილეობა მიიღო და სიტყვა წარმოთქვა საქართველოს კპ ასპინძის რაიკომის პირველმა მდივანმა ვ. ᲐᲚᲔᲥᲡᲘᲫᲔᲘᲚᲐᲫᲔ.

ᲐᲜᲐ ᲕᲔᲚᲘᲯᲐᲜᲐᲨᲕᲘᲚᲘ,
ასპინძის რაიგაზეთის რედაქტორის მოადგილე;
Შ. ᲛᲐᲘᲡᲣᲠᲐᲫᲔ,
„კომუნისტის“ საკუთარი კორესპონდენტი.

ᲙᲝᲛᲣᲜᲘᲡᲢᲘ ᲜᲝᲕᲐᲢᲝᲠᲘ

ᲗᲐᲛᲐᲠ ᲓᲐᲦᲔᲚᲐᲨᲕᲘᲚᲘᲡ ᲒᲐᲛᲝᲪᲓᲘᲚᲔᲑᲐ — ᲧᲕᲔᲚᲐᲡ!

□ 2.200 თითისტარი — ეს რეკორდია!
□ თამარ დაღელაშვილი 1976 წლის ოქტომბრის ანგარიშში მუშაობს.

ᲒᲝᲠᲘᲡ ᲑᲐᲛᲑᲣᲚᲘᲡ ᲙᲝᲛᲑᲘᲜᲐᲢᲘᲡ ᲛᲠᲗᲕᲔᲚᲘ, ᲡᲢᲠ ᲙᲐᲕᲨᲘᲠᲘᲡ ᲣᲛᲐᲦᲚᲔᲡᲘ ᲓᲔᲞᲣᲢᲐᲢᲘ ᲗᲐᲛᲐᲠ ᲓᲐᲦᲔᲚᲐᲨᲕᲘᲚᲘᲡ ᲐᲜᲒᲐᲠᲘᲨᲘᲡ ᲛᲣᲨᲐᲝᲑᲡ.

ᲐᲕᲢᲝᲠᲘᲡ ᲤᲝᲢᲝ.

ᲠᲝᲪᲐ ᲛᲐᲠᲗᲐᲚᲘ ᲡᲘᲢᲧᲕᲐ ᲘᲗᲥᲕᲐ...

ᲡᲐᲥᲐᲜᲒᲐᲠᲘᲨᲝ ᲓᲐ ᲡᲐᲥᲐᲜᲒᲐᲠᲘᲨᲝ-ᲡᲐᲥᲐᲠᲩᲔᲕᲜᲝ ᲙᲠᲔᲑᲔᲑᲘ ᲙᲝᲚᲛᲔᲣᲠᲜᲔᲝᲑᲐᲨᲘ

ᲙᲠᲔᲑᲐ ᲣᲧᲝᲛᲚᲓᲐᲛᲝᲓ ᲛᲘᲛᲓᲘᲜᲐᲠᲔᲝᲑᲓᲐ. ᲡᲐᲐᲜᲒᲐᲠᲘᲨᲝᲗ ᲛᲝᲮ

მსოფლიო დღეს

ანგოლა: დეკოლონიზაციის კურსით

საყოველთაო-სახალხო დღესასწაული ლუანდაში

ლუანდა, 6 თებერვალი. (საკდესი). ანგოლის მთავარი ადმინისტრაციული ცენტრი ლუანდა სადღესასწაულოდ არის მორთული. ქალაქის მშრომელნი ანგოლის მთელ ხალხთან ერთად მოპოვებული თავისუფლების სასიხარულო ვითარებაში აღნიშნავენ სახალხო მოძრაობის პატრიოტთა იმ შეიარაღებული ბრძოლის დაწყების 14 წლისთავს, რომელსაც ისინი აწარმოებდნენ ანგოლის განთავისუფლებისათვის, კოლონიალიზმისა და ჩაგვრის ძალების წინააღმდეგ. ქუჩებში, სახლების კედლებზე ყველგან მოჩანს პლაკატები და ლოზუნგები, რომლებიც მოუწოდებენ ხალხს დაიცვას ერთიანობა და შეკავშირდეს ნაცადი ორგანიზაციის გარშემო ახალი თავისუფალი ანგოლის მშენებლობის დაწყებულ პერიოდში.

ანგოლის განთავისუფლებისათვის სახალხო მოძრაობის საყოველთაო-სახალხო მხარდაჭერის მანიფესტაცია იყო ამაღელვებელი მეხვედრა, რომელიც ლუანდის მცხოვრებლებმა მოუწყვეს ანგოლის განთავისუფლებისათვის სახალხო მოძრაობის აქ ჩამოსულ დელეგაციას ამ მოძრაობის ხელმძღვანელის ავოსტინიო ნეტოს მეთაურობით.

ზეიმში მონაწილეობის მისაღებად ლუანდაში ჩამოვიდა ავრეთვე საბჭოთა საზოგადოების დელეგაცია ალბანეთისა და აფრიკის ქვეყნების სოლიდარობის საბჭოთა კომიტეტის პასუხისმგებელი მდივნის ა. ძასოხოვის მეთაურობით. საბჭოთა კავშირის წარმომადგენელნი მიიღო ა. ნეტომ, რომელსაც დელეგაციამ საჩუქრად გადასცა საბჭოთა სახელმწიფოს დამაარსებლის ვ. ი. ლენინის ბიუსტი.

ლისაბონი, 6 თებერვალი. (საკდესი). პორტუგალიის კომუნისტური პარტიის ცენტრალურმა კომიტეტმა ანგოლის განთავისუფლებისა სახალხო მოძრაობის ხელმძღვანელებს გაუგზავნა მისასალმებელი წერილი პორტუგალიის კოლონიალიზმისაგან ანგოლის განთავისუფლებისათვის შეიარაღებული ბრძოლის დაწყების 14 წლისთავის გამო.

წერილში აღნიშნულია ანგოლის განთავისუფლების სახალხო მოძრაობის თვალაჩინო როლი ამ ბრძოლაში, ნათქვამია, რომ გარდამავალი მთავრობის შექმნა ანგოლაში კიდევ ერთი უბარამბარი წინგადადგმული ნაბიჯია ქვეყნის სრული დამოუკიდებლობის გზაზე.

ეძებენ გამოსაკვალს

საერთაშორისო ენერგეტიკული საagენტოს კომიტეტის სხდომა

□

პარიზი, (საკდესი). აქ გაიხსნა საერთაშორისო ენერგეტიკული საagენტოს ხელმძღვანელი კომიტეტის სხდომა. მის მუშაობაში მონაწილეობენ ეკონომიური თანამშრომლობისა და განვითარების ორგანიზაციაში შემავალი 17 კაპიტალისტური ქვეყნის წარმომადგენელნი. საფრანგეთმა, როგორც ცნობილია, უარი თქვა საერთაშორისო ენერგეტიკულ საagენტოში შესვლაზე.

როგორც მეთვალყურენი აღნიშნავენ, სესიის მონაწილეთა განსახილველად გამოტანილია ამერიკის შეერთებული შტატების დელეგაციის მიერ წარმოდგენილი გეგმა. იგი ითვალისწინებს ნავთობის მომხმარებელი ქვეყნების მიერ კოლექტიური ღონისძიებების მიღებას ამ მიზნით, რომ მიეცეთ შესაძლებლობა თვითონ უკარნახონ შესასყიდი ნავთობის ფასი. ეს გეგმა ამერიკის შეერთებული შტატების სახელმწიფო მდივანმა ჰ. კისინჯერმა ჩამოაყალიბა ჯერ კიდევ საერთაშორისო ენერგეტიკული საagენტოს მმართველთა საბჭოს ახლანდელი სესიის გახსნამდე.

შენდება ავტომაგისტრალი

დამასკო, 6 თებერვალი. (საკდესი). დაიწყო ავტომაგისტრალის შენებლობა, რომელიც სირიის ხმელთაშუა ზღვის ნავსადგურ ტარტუსს დაკავშირებს ერაყის დედაქალაქ ბაღდადთან და შემდეგ სპარსეთის ყურის სახელმწიფოებთან.

სირიის არაბთა რესპუბლიკის კომუნიკაციების მინისტრმა ომარ სიბაიმ განაცხადა, რომ მაგისტრალის უბანზე სირიის ქალაქებს ჰომსსა და საბ-ბიარს შორის უკვე მიმდინარეობს სამშენებლო საუშაობები.

ალბანეთი

ფაქტები

საკდესი და უცხოეთის პრესის საagენტოები იტყობინებიან

„ნუესტრა პალაბრა“ ამხილებს ჩილეს ფაშიზმს

ლ ი მ ა

რეაქციის თავხედურ გამოსვლებს — საკადრისი პასუხი

ვაშინგტონი

ჯ. კენედის მკვლელობის კიდევ ერთი ახალი ვერსია

ჟენევის საგანგებო ფესეები

ლიმა, 6 თებერვალი. (საკდესის კორ.). პერუს მთავრობამ შემოიღო საagანგებო წესები და დროებით გააუქმა კონსტიტუციური გარანტიები. ეს ღონისძიება, ნათქვამია ოფიციალურ ცნობაში, განხორციელდა რეაქციისა და კონტრრევოლუციური ელემენტების მიერ რესპუბლიკის დედაქალაქში პროვოკაციულად მოწყობილ არეულობასთან დაკავშირებით.

ტელეტაიპის ლენტიდან

6 თებერვალი

საკდესი გვატყობინებს

სესია კაიროში

კაირო. (საკდესი). აქ გაიხსნა არაბული სახელმწიფოების ერთობლივი თავდაცვის საბჭოს საagანგებო სესია. იგი მოიწვიეს ლიბანის თხოვნით, რომელსაც განუწყვეტლივ ეხსნის თავს ისრაელი.

სესიის სხდომებში მონაწილეობენ არაბული ქვეყნების ლიგის წევრი სახელმწიფოების საagარეო საქმეთა და თავდაცვის მინისტრები.

უარი თქვა შეხვედრაზე

ანკარა. (საკდესი). თურქეთის საagარეო საქმეთა მინისტრმა მ. ესენბელმა უარი თქვა ბრიუსელში გამგზავრებაზე, სადაც უნდა შეხვედროდა ამერიკის შეერთებული შტატების სახელმწიფო მდივანს ჰ. კისინჯერს.

ეს გადაწყვეტილება, იუწყება ანატოლიის საagენტო, დაკავშირებულია იმასთან, რომ ამერიკამ სამხედრო დახმარება შეუწყვიტა თურქეთს.

იზრდება კომპარტიის რიგები

პარიზი. (საკდესი). მომდინარე წლის დამდეგიდან მნიშვნელოვნად შეიმატა საფრანგეთის კომუნისტური პარტიის რიგები. მარტო სენა-სენ-დენის დეპარტამენტში იანვარში საფრანგეთის კომპარტიის რიგებში შეიდა 1070-ზე მეტი კაცი, ხოლო უიზის დეპარტამენტში კომუნისტი გახდა 260 ფრანგი.

ვალ-დე-მარნის დეპარტამენტში, სადაც 1975 წლის პირველ კვირეში პარტიაში შევიდა ათასზე მეტი კაცი, საწარმოებსა და დაწესებულებებში შეიქმნა საფრანგეთის კომპარტიის 20 ახალი უჯრედი.

განვითარებადი ქვეყნების კონფერენციაზე

დაკარი. (საკდესი). აქ კონგრესთა სასახლეში მუშაობა დაიწყო განვითარებადი ქვეყნების კონფერენციამ ნედლეულის პრობლემებზე. მასში მონაწილეობს 100-ზე მეტი დელეგაცია, რომლებიც წარმოადგენენ აფრიკის, აზიისა და ლათინური ამერიკის დამოუკიდებელ სახელმწიფოთა მთავრობებს, ეროვნულ-განმათავისუფლებელ მოძრაობებს, ნავთობის, ბოქსიტების, მაწის თხილისა და სხვა ნედლეულის ექსპორტიორ სხვადასხვა საერთაშორისო ორგანიზაციასა და გაერთიანებას.

• კონფერენცია განიხილავს საკითხებს, რომლებიც დაკავშირებულია საერთაშორისო ვაჭრობის სტრუქტურის გადასინჯვას თ ა ნ.

ჟენევა

საერთაშორისო კომენტარი

რატიფიცირებული პარტიის ყოფილი წევრი, მისი შემადგენლობიდან გარიცხული ჰაინც დროგული და სხვები — და სრულებითაც არ არის შემთხვევითი, რომ თავისუფალი დემოკრატიული პარტიის გამგეობის ახლანდელმა თავმჯდომარემ ვ. ლუდერმა ახალ პარტიას უწოდა „ნარევი პოლიტიკური ილუზიონისტებისა, „ცივი ომის“ გაუსწორებელი მომხრეებისა და ანგარიშიდან ჩამოწერილი პოლიტიკოსებისა“ და განაცხადა, რომ „თგკ-ის პოზიციამ, რომელიც მტრულია დაძაბულობის შენელებისადმი, შეიძლება ზიანი მიაყენოს დასავლეთ ბერლინს“.

ვერც კი მოასწრო კვერცხიდან გამოჩეკილიყო, რომ ახალმა პარტიამ გააჩაღა კრიტიკა გერმანიის სოციალ-დემოკრატიული პარტიის, თავისუფალი დემოკრატიული პარტიის და, თავისი ყოფილი მოკავშირის ქრისტიან-დემოკრატთა კავშირ — ქრისტიანულ-სოციალური კავშირის წინააღმდეგაც კი და ყველას ბოლი დასდო... აღმოსავლეთის ხელშეკრულებათა რატიფიკაციასა და „რთული ამოცანების გადაწყვეტის უნარის უქონლობაში“.

ბაგრამ საეჭვოა, რომ ესოდენ პრიმიტიულმა ხერხმა, რომელიც ნავარაუდევია თავისი დამოუკიდებლობისა და შეხედულებათა „ორიგინალობის“ დემოსტრირებისათვის, შეცდომაში შეიყვანოს ვინმე თავისუფალი გერმანიის კავშირის მოწინააღმდეგეთაგან და მით უმეტეს მეგობართაგან.

ეს ახალი „პარტია“ დასავლეთ ბერლინში უკვე გამოიცნეს როგორც „მისტიუუებელი იხვი“ ბავარიელი ულტრა ბერაუსისა.

სხვათა შორის შტრაუსი აქ ცნობილია დასავლეთ ბერლინის კიდევ ერთი მიჰაკიფერი პარტიის „ნათლიად“. თავისუფალი გერმანიის კავშირის ღვიძლი და ატარებს „გერმანული სოციალური კავშირის“ ფრიად პრეტენციოზულ სახელს. მაგრამ მისმა არსმა ერთბაშად იჩინა თავი. გერმანიის სოციალური კავშირის შემქმნელებმა არ დაიყოვნეს და განაცხადეს, რომ 1975 წლის მაისის არჩევნებში ისინი ქრისტიან დემოკრატთა კავშირთან, ქრისტიანულ-სოციალურ კავშირთან და თავისუფალი გერმანიის კავშირთან ერთიანი ფრონტით, ე. ი. სხვა რეკანსისტულ პარტიებთან ერთად გამოვლენ. თანაც ცნობილი გახდა, რომ ჯერ კიდევ მანამდე, სანამ გაჩნდებოდა, შტრაუსის ნაშიერმა გამოაცხადა, რომ სოლიდარულია თავისუფალი გერმანიის კავშირის პროგრამასთან.

დასავლეთ ბერლინის პროგრესული საზოგადოებრიობა შეშფოთებულია ამ „ნაციონალისტური აღმონაცენით“. მას მკაფიოდ აქვს შეგნებული, თუ რა საშიშროება შეიძლება გამოიწვიონ მკაფიო ყავისფერფრთებიანმა „მისატყუებელმა იხვებმა“.

(ახალი ამბების საagენტო).

ინფორმაციის ბიურო

ევროპელ კომუნისტთა ინტერვიუ

ბუენოს-აირესი, 6 თებერვალი. (საკდესი). არგენტინის ყოველკვირეული „ნუესტრა პალაბრა“ აქვეყნებს ცნობებს მორიგ რეპრესიებზე ჩილეში, აგვიწერს, თუ როგორ უსწორდება ფაშისტური ხუნტა პატრიოტებს.

ამ ცოტა ხნის წინათ სანტიაგოში, წერს „ნუესტრა პალაბრა“, გაიმართა პროცესი სამხედრო მოსამსახურეთა და სამოქალაქო პირთა მრავალრიცხოვანი ჯგუფის „საქმის“ გამო, რომლებსაც ბრალად ედებათ „ამბოხება“. ტრიბუნალმა, რომელსაც თავმჯდომარეობდა ჩილეში ცნობილი „სიკვდილის გენერალი“ არელიანო სტარკი, ყველა განსასჯელს სანგრძლივი პატიმრობა მიუსაჯა. მსჯავრდებულთა შორის არის პოდპოლკოვნიკი ფერნანდო რევეკო ვალენსუელა, რომელმაც უარი თქვა გაეცა ბრძანება ცეცხლი დაეშინათ „ჩუკიკამატის“ სპილენძის მაღნის საწარმოს მაღაროელებისათვის, აგრეთვე შეესრულებინა არელიანო სტარკის განკარგულება 12 პატიმრის დასვრეტის შესახებ, მეორე მსჯავრდებულმა — პოდპოლკოვნიკმა ეფრანინასამდეგ. ლეიტენანტმა კარლოს პერესმა, რომელმაც უარი თქვა დამსჯელ ოპერაციებში მონაწილეობაზე, პროცესზე განაცხადა: „შეიარაღებულ ძალებში შევედი, რათა დავიცვა სამშობლო და არა იმისათვის, რომ ჩემი თანამოქალაქეების ჯალათი ვიყო“.

სანტიაგოსა და ქვეყნის სხვა სამრეწველო ცენტრებში ჩხრეკა-დაპატიმრების ახალი სერია განხორციელდა.

წამებამ და ტერორმა ვერ დაამინა ჩილელი პატრიოტები. ხუნტის წინააღმდეგ ბრძოლის ფრონტი დღითიდღე ძლიერდება.

დევნიან კულტურის მოღვაწეებს

კარაკასი, 6 თებერვალი. (საკდესი). ჩილეს კულტურისა და ხელოვნების პროგრესულმა მოღვაწეებმა დეკანოზ ოლაბარიაგა ამ ბამართულ პრეს-კონფერენციაზე ჩილელმა კინემატოგრაფისტმა პაბლო პერელმანმა.

ჩილეში ახლა ფაშიზმის შავბნელი წყვდიადია. ქვეყანაში გამეფებულია ტერორი, შიშილი, უმუშევრობა. ფაშისტური ხუნტა ძალადობენ, მხეცურად უსწორდება უდანაშაულო ადამიანებს, კულტურული ცხოვრება ჩილეში ჩაკვდარია, თქვა პ. პერელმანმა. რეაქციული მხედრიონის ბატონობის პერიოდში დაამთავრეს მხოლოდ ერთი ფილმი — „აღმქმელი ქვეყანა“, მაგრამ მისი პრემიერა არ შემდგარა: სეანსის დაწყების წინ მოსულმა პოლიციამ კონფისკაცია უყო ფაშისტი ცენზურების მიერ ძალზე შეკვეცილ ლენტს და დაუპატიმრა მისი შემქმნელნი. პ. პერელმანმა მოიყვანა გრძელი სია ცნობილი ჩილელი კინორეჟისორების, ოპერატორ ე ბ ი ს და აქტიორებისა, რომლებიც საპატიმროში ჩასვეს ან დახვრიტეს ფაშისტებმა.

სოციალისტურ ქვეყნებში

ჩეხოსლოვაკია

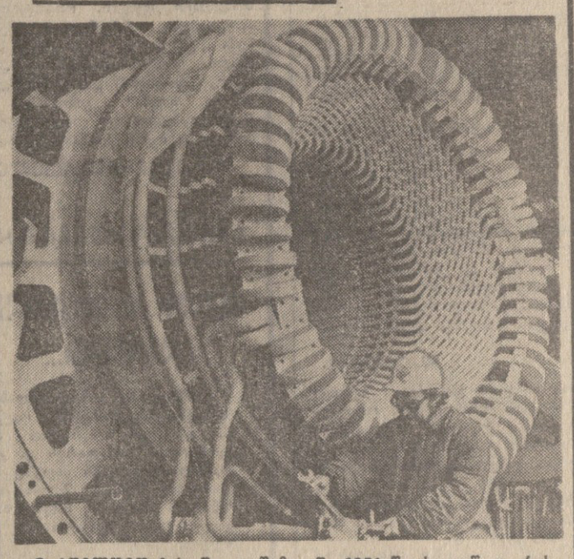

ჩ რდილოეთ ჩეხიაში, ტუშიმიცეში 1971 წელს დაიწყო რესპუბლიკაში ყველაზე მძლავრი თბოელექტროსადგურის მშენებლობა. ჩეხოსლოვაკიელ ჭაბუკებთან და ქალიშვილებთან ერთად ამ საერთაშორისო ახალგაზრდულ მშენებლობაში მონაწილეობდნენ ბულგარეთის, უნგრეთის, გდრ-ის, კუბის, პოლონეთისა და საბჭოთა კავშირის სამშენებლო რაზმები. 1973 წლის ბოლოსათვის გათვალისწინებულია საექსპლოატაციოდ ჩაბარდეს 800 ათასი კილოვატი სიმძლავრის ბლოკები. სადგურის მთლიანად ამუშავების შემდეგ იგი ჩაირთვება სოციალისტური ქვეყნების გაერთიანებულ ენერგეტიკულ სისტემაში.

სურათზე: გენერატორის სტატორის მონტაჟი.

ჩეტკა-სკდესის ფოტო.

გ დ რ

ჩილელი ფსიქიოგების მონაწილეობით

ბერლინი. (საკდესი). „ჯარის-კაცის ღამე“ — ასე ეწოდება პიესას, რომელიც გვიხატავს ჩილეში მომხდარი ფაშისტური გადატრიალების კულისებსიქითა მხარეს. პიესის დადგმას როსტოკის სახალხო თეატრში ახორციელებენ ჩილელი მსახიობები „ტეატრო ლაუტაროს“ დასიდან, რომლებიც ახლა გერმანიის დემოკრატიული რესპუბლიკის ამ ბალტიისპირა ქალაქში ცხოვრობენ და მუშაობენ.

პიესის ავტორია ჩილეს კომპარტიის ცენტრალური კომიტეტის წევრი, ფილოსოფიის პროფესორი სანტიაგოელი კარლოს სერდა, რომელმაც თავი დაადწია ფაშისტური ხუნტის დევნას და დატოვა ქვეყანა.

კუბა

მრეპორტიორების მოწოდების პასუხად

ჰავანა. დამკვრელურად შრომობენ ამ დღეებში კუბელი ჩაქრის ლერწმის მჭრელები — მაჩეტეროსები. მათ მტკიცედ აქვთ გადაწყვეტილი პარტიისა და მთავრობის მოწოდების პასუხად უდიდესი ეფექტიანობით დაამთავრონ საფრა. დღეისათვის 60-ზე მეტმა ბრიგადამ თვითეულმა უკვე მოჭრა მილიონი და მეტი არობი (ერთი არობი უდრის 11,5 კილოგრამს) შაქრის ლერწამი.

სულ კი ქვეყანაში 1967 ბრიგადამ, რომლებშიც გაერთიანებულია 80 ათასზე მეტი კაცი, ვალდებულება იკისრა წლევანდელ საფრის დროს თვითეულმა მოჭრას მილიონი არობი ლერწამი.

საkდესი და უცხოეთის პრესის საagენტოები იტყობინებიან

„ნუესტრა პალაბრა“ ამხილებს ჩილეს ფაშიზმს

ლ ი მ ა

რეაქციის თავხედურ გამოსვლებს — საkადრისი პასუხი

ვაშინგტონი

ჯ. კენედის მკვლელობის კიდევ ერთი ახალი ვერსია

ჭეშმარიტების ახალი ნაშიერი

ეიმარ ანტიკომუნისტთა, „ცივი ომის“ მომხრეთა და საერთაშორისო დაძაბულობის შენელების მოწინააღმდეგეთა ბანაკში აღტაცებული არიან: მათ ახალი ძალა შეემატათ. ახალი პოლიტიკური პარტია „თავისუფალი გერმანიის კავშირი“, ანდა შემოკლებით თგკ, ამას წინათ წარმოიშვა იმ რეაქციული ორგანიზაციის ბაზაზე, რომელიც დასავლეთ ბერლინში 1974 წლის გაზაფხულიდან მოქმედებდა და იმავე სახელწოდებას ატარებდა.

რისთვის დასჭირდა ყოფილ „კავშირს“ თავისი გარდაქმნა პარტიად? სამე ეს არის, რომ შორს არ არის ყამი, როცა დასავლეთ ბერლინში მოეწყობა თვითმმართველობის საქალაქო და რაიონული ორგანოების არჩევნები. როგორც საზოგადოებრივ ორგანიზაციას თავისუფალი გერმანიის კავშირს არ შეუძლია მონაწილეობა მიიღოს არჩევნებში და თავისი კანდიდატები წამოაყენოს. ხოლო როგორც პარტია იგი არა მარტო აპირებს აქტიური მონაწილეობა მიიღოს არჩევნებში, არამედ იმის იმედიც აქვს, რომ ხმების რვა პროცენტი მაინც მიიღოს. ყოველ შემთხვევაში ასე განაცხადა პრეს-კონფერენციაზე თავისუფალი გერმანიის კავშირის წარმომადგენელმა ფრანც შენკმა.

პარტიის პროგრამა, ბუნებრივია, სენსაციიურს არაფერს შეიცავს. მასში ეხედავთ შემარჯვენეთათვის ჩვეულ ანტიკომუნიზმს, გამოხდომებს სსრ კავშირის წინააღმდეგ, საერთაშორისო დაძაბულობის შენელების წინააღმდეგ. მაგრამ ზოგი რამ ახალიც არის: პარტიამ თავი გამოაცხადა... „დემოკრატიული პატრიოტიზმის“ მომხრედ და მის დასაცავად ბრძოლაში ისწრაფვის მთელი თავისი არცთუ დიდი შემადგენლობით.

„პატრიოტიზმის“ დამცველებზე შეიძლება ვიმსჯელოთ თგკ-ის გამგეობის შემადგენლობის მიხედვით, რომელშიც მედის „ყოფილთა“ — ყველა ჯურის გარეწარნი, სხვა პოლიტიკური ორგანიზაციებიდან განდევნილთა მთელი გალერეა: გამგეობის თავმჯდომარეა დასავლეთ ბერლინის სოციალ-დემოკრატიული პარტიის ყოფილი წევრი. დასავლეთ ბერლინის გერმანულ პროფკავშირთა გაერთიანების ყოფილი თავმჯდომარე ერნსტ შარნოვსკი, თავმჯდომარე — საქმეთა მმართველი — სოციალ-დემოკრატიული პარტიის ყოფილი წევრი ვალერ ია ოროშევიჩი, თავმჯდომარის მოადგილე სოციალ-დემოკრატიული პარტიის ყოფილი წევრი, მისი შემადგენლობიდან გარიცხული ჰაინც დროგული და სხვები — და სრულებითაც არ არის შემთხვევითი, რომ თავისუფალი დემოკრატიული პარტიის გამგეობის ახლანდელმა თავმჯდომარემ ვ. ლუდერმა ახალ პარტიას უწოდა „ნარევი პოლიტიკური ილუზიონისტებისა, „ცივი ომის“ გაუსწორებელი მომხრეებისა და ანგარიშიდან ჩამოწერილი პოლიტიკოსებისა“ და განაცხადა, რომ „თგკ-ის პოზიციამ, რომელიც მტრულია დაძაბულობის შენელებისადმი, შეიძლება ზიანი მიაყენოს დასავლეთ ბერლინს“.

ვერც კი მოასწრო კვერცხიდან გამოჩეკილიყო, რომ ახალმა პარტიამ გააჩაღა კრიტიკა გერმანიის სოციალ-დემოკრატიული პარტიის, თავისუფალი დემოკრატიული პარტიის და, თავისი ყოფილი მოკავშირის ქრისტიან-დემოკრატთა კავშირ — ქრისტიანულ-სოციალური კავშირის წინააღმდეგაც კი და ყველას ბოლი დასდო... აღმოსავლეთის ხელშეკრულებათა რატიფიკაციასა

საერთაშორისო კომენტარი

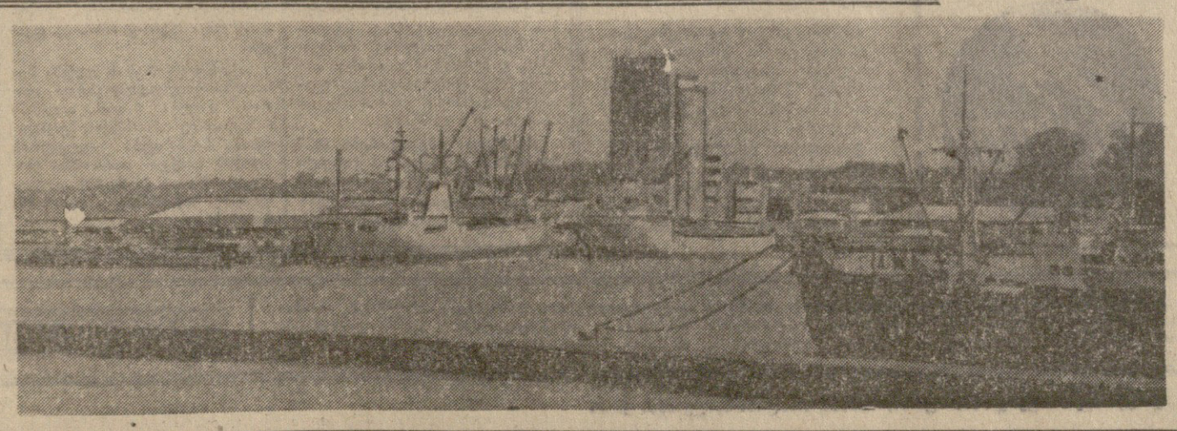

ჯ ოლომბოს ნავსადგურში აღმართულია შრი-ლანკის ერთ-ერთი ყველაზე მაღალი ნაგებობა. ეს არის წისქვილკომბინატი, რომელიც საბჭოთა კავშირის ტექნიკური და ეკონომიური ხელშეწყობით აიგო. იგი უზრუნველყოფს სახელმწიფოში ფქვილის მოხმარების 25 პროცენტს. უახლოეს ხანებში ეს საწარმო საგრძნობლად გაფართოვდება და მისი სიმძლავრე 80 პროცენტით გაიზრდება.

ბუენოს-აირესი, 6 თებერვალი. (საკდესი). არგენტინის ყოველკვირეული „ნუესტრა პალაბრა“ აქვეყნებს ცნობებს მორიგ რეპრესიებზე ჩილეში, აგვიწერს, თუ როგორ უსწორდება ფაშისტური ხუნტა პატრიოტებს.

ამ ცოტა ხნის წინათ სანტიაგოში, წერს „ნუესტრა პალაბრა“, გაიმართა პროცესი სამხედრო მოსამსახურეთა და სამოქალაქო პირთა მრავალრიცხოვანი ჯგუფის „საქმის“ გამო, რომლებსაც ბრალად ედებათ „ამბოხება“. ტრიბუნალმა, რომელსაც თავმჯდომარეობდა ჩილეში ცნობილი „სიკვდილის გენერალი“ არელიანო სტარკი, ყველა განსასჯელს სანგრძლივი პატიმრობა მიუსაჯა. მსჯავრდებულთა შორის არის პოდპოლკოვნიკი ფერნანდო რევეკო ვალენსუელა, რომელმაც უარი თქვა გაეცა ბრძანება ცეცხლი დაეშინათ „ჩუკიკამატის“ სპილენძის მაღნის საწარმოს მაღაროელებისათვის, აგრეთვე შეესრულებინა არელიანო სტარკის განკარგულება 12 პატიმრის დასვრეტის შესახებ, მეორე მსჯავრდებულმა — პოდპოლკოვნიკმა ეფრანინასამდეგ. ლეიტენანტმა კარლოს პერესმა, რომელმაც უარი თქვა დამსჯელ ოპერაციებში მონაწილეობაზე, პროცესზე განაცხადა: „შეიარაღებულ ძალებში შევედი, რათა დავიცვა სამშობლო და არა იმისათვის, რომ ჩემი თანამოქალაქეების ჯალათი ვიყო“.

სანტიაგოსა და ქვეყნის სხვა სამრეწველო ცენტრებში ჩხრეკა-დაპატიმრების ახალი სერია განხორციელდა.

წამებამ და ტერორმა ვერ დაამინა ჩილელი პატრიოტები. ხუნტის წინააღმდეგ ბრძოლის ფრონტი დღითიდღე ძლიერდება.

დევნიან კულტურის მოღვაწეებს

კარაკასი, 6 თებერვალი. (საკდესი). ჩილეს კულტურისა და ხელოვნების პროგრესულმა მოღვაწეებმა დეკანოზ ოლაბარიაგა ამ ბამართულ პრეს-კონფერენციაზე ჩილელმა კინემატოგრაფისტმა პაბლო პერელმანმა.

ჩილეში ახლა ფაშიზმის შავბნელი წყვდიადია. ქვეყანაში გამეფებულია ტერორი, შიმშილი, უმუშევრობა. ფაშისტური ხუნტა ძალადობენ, მხეცურად უსწორდება უდანაშაულო ადამიანებს, კულტურული ცხოვრება ჩილეში ჩაკვდარია, თქვა პ. პერელმანმა. რეაქციული მხედრიონის ბატონობის პერიოდში დაამთავრეს მხოლოდ ერთი ფილმი — „აღმქმელი ქვეყანა“, მაგრამ მისი პრემიერა არ შემდგარა: სეანსის დაწყების წინ მოსულმა პოლიციამ კონფისკაცია უყო ფაშისტი ცენზურების მიერ ძალზე შეკვეცილ ლენტს და დაუპატიმრა მისი შემქმნელნი. პ. პერელმანმა მოიყვანა გრძელი სია ცნობილი ჩილელი კინორეჟისორების, ოპერატორ ე ბ ი ს და აქტიორებისა, რომლებიც საპატიმროში ჩასვეს ან დახვრიტეს ფაშისტებმა.

ვინც „საlუტს“ მართავს

რეპორტაჟი ფრენის მართვის ცენტრიდან

ყ ოველთვის, როცა ფრენის მართვის ცენტრში ძმამადალი კავშირგაბმულობის დინამიკებში გაისმის კოსმონავტების ომახიანი ხმა, ასე გგონია, რომ „სალუტ-4“ სადღაც აქვე ალოს მიფრინავა. სინამდვილეში სადგური ხშირად ამ წუთებში საათში 28 ათასი კილომეტრი სისწრაფით მიაქრის სადღაც მეორე ნახევარსფეროში. მის ფრენას ოვალს ადევნებენ სამეცნიერო ხომალდის— „აკადემიკოს სერგი კოროლიოვი“ მბრძნობიარე ანტენები, რომელიც ანლა კანადის აღმოსავლეთ ნაპირთან სეანლის კუნძულის მახლობლად არის.

ეს მცურავი რადიოგასაზომი კომპლექსი უკიდურესი წერტილია იმ სადგურების, გამშტოებელ ქაელში, რომლებიც ამ დღეებში კოსმოსურ ვახტაზე დგანან და დაკავშირებული არიან ფრენის მართვის ცენტრთან. „იმათ შესახებ, ვინც „სალუტს მართავს“ — ასეთი იყო თემა მორიგი პრეს-კონფერენციისა, რომელიც ფრენის ხელმძღვანელის სამუშაო კაბინეტში გაიმართა. უკვე ერთი კვირაა „დედამიწა-ორბიტის“ კავშირგაბმულობის ხაზზე აღარ გაისმის ალექსი ელისეევის თანაბარი და მუდამ ალეურსიანი ხმა, რომელიც ამ კოსმოსურ შტაბს მეთაურობს უკანასკნელ პილოტირებულ ფრენაში. ხუთთვენახევრის შემდეგ იგი დადგება კოსმოსური დუეტის „სოიუზ“-„აპოლონის“ მართვის საბჭოთა პულტთან. იგი მიემგზავრება ამერიკის შეერთებულ შტატებში, სადაც ჰიუსტონში მიმდინარეობს საბჭოთა და ამერიკელი სპეციალისტების ერთ-ერთი დამამთავრებელი შეხვედრა ერთობლივი ფრენისათვის მზადების პროგრამით.

ამ დღეებში ელისეევი „კოსმოსურ საკვესთან“ შეცვალა ვადიმ კრავეცმა — გამოცდილმა ინჟინერმა, ტექნიკის მეცნიერებათა კანდიდატმა. „სალუტ-4“ სადგურში მუშაობის მთელ პროგრამას ყოველ ცვლაში მართავს ასამდე ყველაზე კვალიფიციური ინჟინერი და მეცნიერი. თვითეული მათგანი წარმოადგენს იმ საკოსმოსურ-ტექნიკურ ბიუროების, სამეცნიერო ინსტიტუტების, ქარხნების კოლექტივებს, რომლებმაც ფრენისათვის მოამზადეს ხომალდი, სადგური, სამეცნიერო მოწყობილობა, ახლა კი ყოველდღე, ყოველ საათს დაკავშირებული არიან მართვის ცენტრთან.

ფრენის ხელმძღვანელი ყველაზე მოუცლელი კაცია ფრენის მართვის ცენტრში. წარმოიდგინეთ: დედამიწის ირგვლივ სამუშაო გარშემოვლის 90 წუთიდან 15-20 წუთი ხმარდება ყველაზე პასუხსაგებ მომენტს, ეკიპაჟთან კავშირის სეანსს, კოსმონავტებისათვის ოპერატიული მითითებების, ანა თუ იმ ოპერაციის შესახებ კონსულტაციების მიცემას. ყოველი სეანსის შემდეგ სელექტორით წარმოებს მართვის ყველა მთავარი სამსახურის გამოკითხვა, მათი შენიშვნების გაანალიზება. შემდეგ იმართება კონსილიუმი მომდევნო გარშემოვლის პროგრამის დასაზუსტებლად. და აი სადგური ისევ გამოჩნდება რადიოკორიზონტზე და ინთება წითელი ტაბლო: „ყურადღება! მიმდინარეობს სეანსი“, რომელიც აქ ცენტრის მუშაობის მთელ რიტმს განსაზღვრავს. აი რატომ იყო ასე ხანმოკლე ეს პრეს-კონფერენცია.

— რობერიო ინფორმაციის მოცულობა, რომელიც ოპერატიულად მუშავდება ცენტრში ფრენის მსვლელობაში?

— სადგურში (ხომალდთან ერთად) 2,5 ტონაზე მეტი სამეცნიერო მოწყობილობა, ორი ათასზე მეტი ხელსაწყოა. პრაქტიკულად ერთდროულად შესაძლებლობა გვაქვს დავამუშაოთ რამდენიმე ათასი გაზომვა.

— მონაკემეების ასეთ ოკეანეში შეიძლება დაიხრჩო. ვინ ასარისსებს და ამუშავებს სადგურიდან მოსულ ამ „რეპორტაჟს“?

— რა თქმა უნდა, ამ ნაკადის მართა შეფასება კი არა, გადარჩევაც შეუძლებელია ელექტრონულ-გამოსათვლელი ტექნიკის გამოუყენებლად. ჩვენს გამოთვლითს ცენტრში მუშავდება ყველაფერი, რაც საჭიროა ოპერატიული კონტროლისათვის, დანარჩენ ინფორმაციას იწერს მაგნიტური მეხსიერება, გადაეცემა საანალიზოდ საკოსმსტრუქტორო ბიუროებსა და სამეცნიერო-საკვლევ ინსტიტუტებს და მოგვიანებით დამუშავდება.

— რისგან შედგება ეკიპაჟთან კავშირის ჩვეულებრივი სეანსი?

— ჯერ ერთი, სეანსისათვის მზადებისაგან. ფრენის ცვლის ხელმძღვანელის სამუშაო ადგილი, რომელიც კავშირის სეანსს აწარმოებს, გულდასმით მზადდება. მას ყველაფერი ხელთ უნდა ჰქონდეს, თვითეული ციფრი, თვითეული გრაფიკი უნდა ექვემდებარებოდეს ერთ მიზანს — გადაწყვეტილება ყოველგვარი, როგორც იტყვიან ხოლმე ჩვენთან, ყველაზე შტატგარეშე სიტუაციის შესახებ მიღებული უნდა იყოს უმოკლეს ვადაში და გადაეცეს ეკიპაჟს.

— თუმცა, ყოველგვარი, ყველაზე ორგანიზებული სისტემაც კი, — სიტყვა ჩაურთო ტექნიკის მეცნიერებათა დოქტორმა კონსტანტინე ფეოკტისტომ, — წარმოუდგენელია, თუ უკუკავშირი არა აქვს. მას არ შეუძლია შეეწყოს რეალურად ცვლად სიტუაციას. და ამ თვალსაზრისით სადგურის ეკიპაჟი პროგრამის ყველა მნიშვნელოვანი ელემენტისადმი კონსტრუქციული დამოკიდებულების საუკეთესო მაგალითს გვიჩვენებს. გუბარევსა და გრეჩკოს უნარი შესწევთ „ინსტრუქციისა“ და პროგრამის სტრიქონებს მიღმა დაინახონ არა „პროგრუსტეს სარეცელი“, არამედ ტრანზისტორული შემოქმედებითი გადაწყვეტისათვის. კოსმონავტები ფ რ ე ნ ი ს დროს მეცნიერთა და ინჟინერთა თანაავტორები გახდნენ სხვადასხვა სფეროში — შეგვთავაზეს „ოზონისის“ ბიოლოგიური სისტემის წყალმომარაგების ახალი წესი, გადავიდნენ ტელემეტრიული კომუტატორებისათვის ინფორმაციის განაწილების უფრო რაციონალურ მეთოდზე, სიამოვნებით ასრულებენ დამატებითს ოპერაციებს რენტგენული ტელესკოპის „ფილონის“, მზის სპექტრომეტრებისა და სხვა სამეცნიერო ხელსაწყოების მუშაობის რეჟიმების უწრუნველყოფისათვის.

„ნუ ფელავთ, მეგობრებო, ორბიტაზე სისუფთავის გამო, — თქვა ეკიპაჟის მეთაურმა, — ჩვენი „ნაგავსადენი“ უნარჩენოა — ყველაფერი იწვება ატმოსფეროსთან შეხებისთანავე“.

ერთი საათით ადრე, სანამ დასაძინებლად დაწვებოდნენ (დღეს სამუშაო დღე სადგურში ღამის სამ საათზე დამთავრდა), კოსმონავტები ჟორტურნალებს მიუსხდნენ. ეს ანალიზის საათია, ფიქრის საათია, უნდა განიხილონ გაკეთებული, გამოიანგარიშონ, თუ რა „ვალი“ დარჩათ დღის პროგრამით, და თუ „ვალი“ დარჩ

საქართველოს ეთერ-ბარეთი

მკითხველმა წერილი გამოგზავნა

□ **რუსთავი.** მარტენის ხაამქროში ესა თუ ის ბრიგადა ყველაზე კარგ მაჩვენებელს რომ მოიპოვებს, მას სპეციალური ფიური გადასცემს საყოველთაოდ ცნობილი მეტალურგის გ. სიგუას სახელობის თასს.

ეს ჯილდო ამჟამად ხელთ უპყრია ი. გურგენიძის მეფოლადეთა კომუნისტური შრომის ბრიგადას, რომელმაც მარშან მაღალი მაჩვენებლების მიხედვით გაიმარჯვა მეფოლადეთა შორის გაშლილ სოციალისტურ შეჯიბრებაში.

ჯ. ხახაზვილი.

□ **ხელვაჩაური.** სოფელ ზედა განთიადს ეწევიენენ საქართველოს სსრ მინისტრთა საბჭოს პროფესიულ-ტექნიკური განათლების სახელმწიფო კომიტეტის თანამშრომლები და ჯ. ყიქორაშვილი და ჯ. კიპაშვილი. ისინი ახალგაზრდებს ესაუბრნენ პროფესიული სასწავლებლების როლსა და მნიშვნელობაზე, მისცეს რჩევა-დარიგება.

განთიადელი მოსწავლეები ეწევიენენ ბათუმის № 1 და № 44 პროფტექნიკურ და № 76 ტექნიკურ სასწავლებლებს, დაათვალიერეს კლასები, კაბინეტები, საერთო საცხოვრებლები, გაეცნენ ახალგაზრდების ცხოვრებას.

გ. ჩხაიძე.

□ **ცხინვალი.** ადგილობრივ მუსიკალურ სასწავლებელში საქართველოს ფილარმონიის მუსიკოს-შემსრულებელთა ძალებით მოეწყო ლექცია-კონცერტი თემაზე: „მუსიკალური ფორმები და ჟანრები". მასში მონაწილეობა მიიღეს რესპუბლიკის დამსახურებულმა არტისტებმა ა. გელეიშვილმა, ვ. კანდელაკმა, ნ. ნადიბაიძემ, სოლისტებმა ლ. ასათიანმა, გ. ტოროშელიძემ და სხვებმა. ლექცია-კონცერტს ხელმძღვანელობდა მუსიკისმცოდნე ვ. გურეკიანი.

ლ. ჭელეგია.

□ **ძველა.** სარაიონო კულტურის სახლში გაიმართა ზეპირი ჟურნალი „ახალგაზრდობა ჩვენი ქვეყნის მომავალია", რომელშიც მონაწილეობა მიიღეს კომკავშირის რაიკომის მდივნებმა გ. საკანდელიძემ, შ. ბერიძემ, სარაიონო კულტურის სახლის დირექტორმა ი. ჯაფელმა, კულტურის განყოფილების გამგემ ი. ანანიძემ.

ზეპირ ჟურნალში მონაწილეობდნენ აჭარის კულტურის სამინისტროს ავტოკლუბისა და სარაიონო კულტურის სახლის მხატვრული თვითმოქმედი კოლექტივების მუშაკები.

შ. მაზარაძე.

ხელოვანი

ცისანა ვარინდაშვილის პერსონალურ გამოფენაზე

ხელოვნების მუშაკთა სახლის ხელოვნებათმცოდნეობის ფილიალში გაიხსნა ახალგაზრდა მხატვარ-დეკორატორის ცისანა მარინდაშვილის პირველი პერსონალური გამოფენა, რომელშიც წარმოდგენილია გობელენები, ხალიჩები. მსგავსი გამოფენა რესპუბლიკაში პირველად მოეწყო.

ათვალიერებთ ექსპოზიციას და გიზიდავთ შალის, აბრეშუმისა თუ სინთეტიკური მასალებისაგან შესრულებული იშვიათი ქსოვილის გობელენები, აფერადებული ხალიჩები, ქეჩები, რომლებშიც ნიჭიერ მხატვარს თავისი ნაფიქრი და ნაოცნებარი ჩაუქსოვებია. გხიბლავთ ხელოვნების ემოციური, შთამბეჭდავი ხელწერა, გეთვალთ ფერები, რომანტიკული ასოციაციები. ნამუშევართა უმეტესობა ეროვნულ მოტივებზეა შექმნილი. მთავან აღსანიშნავია „ოცნება", „ბახსოს?" „ზღაპარი", „ქორწილი მთაში". გამოირჩევა აგრეთვე თანამედროვე დეკორატიულ მოტივებზე შექმნილი ნამუშევრები.

რ. მუხიგულაშვილი.

□

სხვა გაზეთებიდან

ვგელი კი ცოცხალი აღმოჩნდა...

საინტერესო ამბავი გადახდა სელემჯინის (ამურის ოლქი) სახელმწიფო სარეწაო მეურნეობის მონადირეს გ. კოლრაბელნიკოვს. იგი მხეცზე ნადირობდა მდინარე მეუნის აუზში, იმ რაიონში, სადაც ბაიკალ-ამურის მაგისტრალი გაივლის.

ემულოდნელად ძაღლმა მგელი ზედ მიაგდო მონადირეს. კოლრაბელნიკოვმა ერთი გასროლით ძირს დასცა ნადირი. მონადირემ ნანადირევი ზურგზე მოიგდო და გასწია თავისა საზამთრო ადგილსამყოფელისაკენ.

რამდენიმე წუთის შემდეგ კი გაუთვალისწინებელი რამ მოხდა. კოლრაბელნიკოვმა ხელში მწვავე ტკივილი იგრძნო. უკან მიხედა: მგელი ცოცხალია! მგელმა ან გრძნობა დაკარგა ან მოიმკედარუნა თავი. ახე იყო თუ ისე, ის გაეფარებული სწვდა ხელში მონადირეს. ცხარე ჭიდილი გაიმართა, რომელშიც გამარჯვება ადამიანს ხვდა წილად.

ამ ეპიზოდს აგვიწერს გაზეთი „ამურის პრავდა".

ზაქართველოს ჟურნალებზე

საქართველოში ყოველ წელს იზრდება სანატორიუმების, დასასვენებელი სახლების, პანსიონატების, ტურისტული ბაზების რიცხვი. ბიჭვინთაში დამთავრდა კიდევ ერთი ჯანმრთელობის კერის მშენებლობა. ზურმუხტოვანი ყურეს ნაპირზე აღიმართა გაგრის ციტრუსების საბჭოთა მეურნეობის პანსიონატ-პროფილაქტორიუმის ოთხსართულიანი შენობა. პანსიონატმა მიიღო პირველი დამსვენებლები — საბჭოთა მეურნეობის მოწინავეები, აგრეთვე საქართველოს ხუთადასვა საბჭოთა მეურნეობის მუშები. ახლახან დამტკიცდა ჯავაში 500-ადგილიან სანატორიუმ „ლიახვის" (ავტორები — არქიტექტორები გ. გელაშვილი და უ. თამრაზოვა) ტექნიკური პროექტი.

სურათებზე: ზემოთ გაგრის ციტრუსების საბჭოთა მეურნეობის პანსიონატ-პროფილაქტორიუმის შენობა; ასეთი იქნება მალმთიანი სანატორიუმი „ლიახვი.

(საქინფორმის ფოტოქრონიკა)

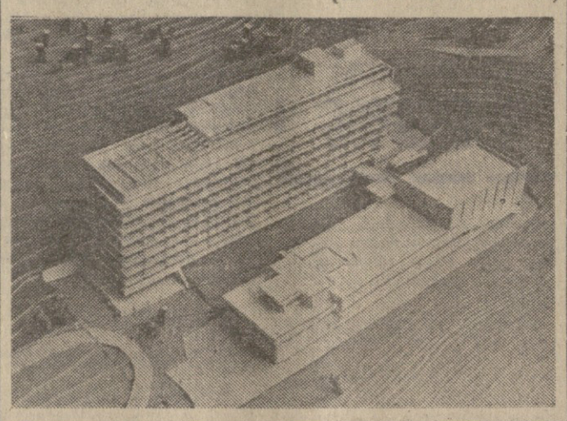

ტელევიზია

პირველი პროგრამით

□ 10 თებერვალი

17.05 — სტუდენტთა დასახმარებლად. ლექცია ზოგად ფიზიკაში, 18.05 — განცხადებები, 18.10 — ბავშვებისათვის — „მინდა ყველაფერი ვიცოდე", 18.35 — რესპუბლიკის ახალი ამბები (რუსულ ენაზე), 18.55 — „ადამიანი — ბუნების მეგობარი", 19.20 — „შემსვლელი გეგმას — რეალური საფუძველი", 19.55 — კინონარკვევი „ტონშტადტი", 20.10 — „ლიტერატურული ალმანახი", 21.00 — „მომამბე" — საინფორმაციო პროგრამა, 21.30 — საქართველოს ფერადი ტელევიზია. ქართული ხალხური მუსიკის კონცერტი, 22.00 — „ვრემია" — საინფორმაციო პროგრამა (გადმოცემა მოსკოვიდან), 22.30 — მხატვრული ფილმი. „ცეცხლის თაყვანისცემა". დასასრული — ახალი ამბები.

□ 11 თებერვალი

10.05 — ფერადი ტელევიზია. დილის ვარჯიში (გადმოცემა მოსკოვიდან), 10.20 — ახალი ამბები (გადმოცემა მოსკოვიდან), 10.30 — სკოლების დასახმარებლად — მათემატიკა. 11.00 — დიადი გამარჯვების 30-ე წლისთავისათვის. სატელევიზიო ფილმი „დიადი გამარჯვება", 12.00 — მხატვრული ფილმი „ბაპირზე ჩამოსვლა", 16.55 — უმაღლეს სასწავლებელში შემსვლელთა დასახმარებლად — ლექცია ქართულ ენასა და ლიტერატურაში, 17.40 — ბავშვებისათვის ნახატი ფილმი „ჭორფლიანი ბიჭუნა ზოოპარკში", 17.50 — უმაღლეს სასწავლებელში შემსვლელთა დასახმარებლად — ლექცია ბიოლოგიაში, 18.35 — მოსწავლეთათვის. „ტყეში ბევრი ზღაპარია". 19.00 — ამხანაგური მაჩი ფეხბურთში, „დინამო" (თბილისი)-საბჭოთა კავშირის ნაკრები, 20.45 — „გადავაქციოთ მეცხოველეობა რენტაბელურ დარგად", 21.15 — „ოამამბე" — საინფორმაციო პროგრამა, 21.45 — ქართული ხალხური სიმღერები, 22.00 — „ვრემია" — საინფორმაციო პროგრამა (გადმოცემა მოსკოვიდან), 22.30 — საქართველოს ფერადი ტელევიზიის კინოდარბაზი. მხატვრული ფილმი „ქალაქები და წლები" (პირველი სერია), დასასრული — ახალი ამბები.

□ 12 თებერვალი

10.05 — ფერადი ტელევიზია. დილის ვარჯიში (გადმოცემა მოსკოვიდან), 10.20 — ახალი ამბები (გადმოცემა მოსკოვიდან), 10.30 — ფერადი ტელევიზია. მულტიპლიკაციური ფილმების პროგრამა, 11.00 — ფერადი ტელევიზია. მხატვრული ფილმი „ყუბანელი კაზაკები", 12.55 — სატელევიზიო ფილმი „სახლი", 17.05 — უმაღლეს სასწავლებელში შემსვლელთა დასახმარებლად — ლექცია ქიმიაში, 17.50 — სატელევიზიო ფილმი „მთაგონება", 18.00 — სკოლების დასახმარებლად — ინგლისური ენა, 18.30 — განცხადებები, 18.35 — „მოზარდი და მუსიკა", 19.15 — „ზრდის ტემპი სადღეისო მოთხოვნათა დონეზე", 19.45 — „საუბარი თანამედროვე ქართულ პროზაზე", 21.00 — „ოამამბე" — საინფორმაციო პროგრამა, 21.30 — კონცერტი, 22.00 — „ვრემია" — საინფორმაციო პროგრამა (გადმოცემა მოსკოვიდან), 22.30 — საქართველოს ფერადი ტელევიზიის კინოდარბაზი. მხატვრული ფილმი „ქალაქები და ადამიანები".

□ 13 თებერვალი

10.05 — ფერადი ტელევიზია. დილის ვარჯიში (გადმოცემა მოსკოვიდან), 10.20 — ახალი ამბები (გადმოცემა მოსკოვიდან), 10.30 — ფერადი ტელევიზია. „ნორჩების შემოქმედება", 11.00 — სატელევიზიო მხატვრული ფილმი „აბლუატიკა" (პირველი სერია), 12.00 — დიადი გამარჯვების 30-ე წლისთავისათვის. მხატვრული ფილმი „ვალსი", 17.05 — უმაღლეს სასწავლებელში შემსვლელთა დასახმარებლად — ლექცია სსრ კავშირის ისტორიაში, 17.50 — განცხადებები, 18.00 — „გაკეთე ჩვენთან ერთად, ჩვენსავით და უკეთესად!" (გადმოცემა გერმანიის დემოკრატიული რესპუბლიკიდან), 19.00 — „მიწა გონივრულად გამოვიყენოთ", 19.20 — ბავშვებისათვის მხატვრული ფილმი „ჭორფლიანი ბიჭუნა სტუმრად ბებიასთან", 19.30 — „კონტინენტები, ქვეყნები, პრობლემები", 19.50 — „მუსიკის მოყვარულთათვის". ჰ. ჩაიკოვსკი. პირველი საფორტეპიანო კონცერტი. ასრულებს სახელმწიფო სიმფონიური ორკესტრი. სოლისტი — ჩაიკოვსკის სახელობის საერთაშორისო კონკურსის ლაურეატი ეფერ ანჯაფარიძე, 20.45 — „რუსთაველის პრემიის მოსაპოვებლად" — ნ. დუმბაძის პიესა, 21.35 — „ოამამბე" — საინფორმაციო პროგრამა, 22.05 — საესტრადო კონცერტი, 22.45 — „ვრემია" — საინფორმაციო პროგრამა (გადმოცემა მოსკოვიდან), 23.15 — სპორტული მიმოხილვა, 23.35— ახალი ამბები.

□ 14 თებერვალი

10.05 — ფერადი ტელევიზია. დილის ვარჯიში (გადმოცემა მოსკოვიდან), 10.20 — ახალი ამბები (გადმოცემა მოსკოვიდან), 10.30 — ფერადი ტელევიზია. „ჯოცონი" (გადმოცემა მოსკოვიდან), 11.00 — სატელევიზიო მხატვრული ფილმი „აბლუატიკა" (მეორე სერია), 12.00 — მხატვრული ფილმი „აბიტურიენტი", 17.05 — უმაღლეს სასწავლებელში შემსვლელთა დასახმარებლად — ლექცია ფიზიკაში, 17.50 — სამეცნიერო-პოპულარული ფილმი „შრომის მეცნიერული ორგანიზაცია ადამიანის სამსახურში" (ქართულ ენაზე), 18.10 — განცხადებები, 18.15 — მოსწავლეთათვის „ჩვენი კალენდარი", 18.45 — საქართველოს ფერადი ტელევიზია. „გლობუსი", 19.35 — „მეცხრე ხუთწლეული დამკვრელი", 19.55 — კინონარკვევი, 20.05 — „ოქროპირი" — სატირულ-იუმორისტული სატელევიზიო ჟურნალი, 20.50 — კინონარკვევი „იაკუტიის ეტიუდები", 21.00 — „ოამამბე" — საინფორმაციო პროგრამა, 21.30 — საქართველოს ფერადი ტელევიზია. მუსიკალური პროგრამა, 22.00 — „ვრემია" — საინფორმაციო პროგრამა (გადმოცემა მოსკოვიდან), 22.30 — „ეკლესიკური სიმფონია", 23.30 — „ოამამბე" — საინფორმაციო პროგრამა (გადმოცემა მოსკოვიდან), 22.30 — მხატვრული ფილმი „ეროვნული ფერადი ტელევიზიის ... ამბები.

□ 15 თებერვალი

10.05 — ფერადი ტელევიზია. დილის ვარჯიში (გადმოცემა მოსკოვიდან), 10.20—ახალი ამბები (გადმოცემა მოსკოვიდან), 10.30—ფერადი ტელევიზია. „მოდი, ზღაპარო!", 11.00 — „თქვენთვის, შმობლებო!" (გადმოცემა მოსკოვიდან), 11.30 — „შევისწაოლოთ ქართული ენა", 12.15 — სატელევიზიო ფილმი „შრომა", 12.25 — სტუდენტთა დასახმარებლად — ლექცია უმაღლეს მათემატიკაში, 13.25 — ნახატი ფილმი „რეკსი-პოლიგლოტი", 13.35 — უმაღლეს სასწავლებელში შემსვლელთა დასახმარებლად — ლექცია მათემატიკაში, 14.30 — „ჯანმრთელობა" — სამეცნიერო-პოპულარული ბრიგადა (გადმოცემა მოსკოვიდან), 15.00 — ნახატი ფილმი „რეკსი-დამცველი", 15.10 — ხპორტული მიმოხილვა — ფეხბურთი, 15.40 — ქართული მხატვრული ფილმი „იყო შაშვი მგალობელი", 17.00 — „სოფლის მეურნეობის სპეციალისტის ტრიბუნა", 17.30 — გადაცემა საბჭოთა არმიის მეომრებისათვის, 18.20 — საქართველოს ფერადი ტელევიზია. „ბომბე ხალხთა ხელოვნება" — „აზიისეთის სსრ, 18.50 — „ახალგაზრდობა" — სატელევიზიო პროგრამა (გამეორებით), 19.35—„კანონიერების სადარაჯოზე", 19.55—კონცერტი, 20.25 —„ოამამბე"—საინფორმაციო პროგრამა, 20.55 — ფერადი ტელევიზია. მინიატურების სატელევიზიო თეატრი „13 ხასმი" (გადმოცემა მოსკოვიდან), 22.00 — „ვრემია" — საინფორმაციო პროგრამა (გადმოცემა მოსკოვიდან), 22.30 — „თეატრალური პანორამა". დასასრულ — ახალი ამბები.

□ 16 თებერვალი

10.00 — „სოფლის მეურნეობის სპეციალისტის ტრიბუნა", 10.30 — ფერადი ტელევიზია. „ბავშვიბარა" (გადმოცემა მოსკოვიდან), 11.00 — „შევისწავლოთ რუსული ენა", 12.00 — „მუსიკალური კოსტაკი" (გადმოცემა მოსკოვიდან), 12.30 — გადაცემა ციკლიდან „სამყარო და ჩვენ" (ქართულ ენაზე), 13.05 — „საუბარაკო სკოლა", 13.25 — საქართველოს ფერადი ტელევიზია — „ცხრაკლიტული" (გამეორება), 14.40 — ბავშვებისათვის მხატვრული ფილმი — „მიშკა, სერეგა და მე", 16.25 — კონცერტი, 16.55 — „გაბედული ფოტომონადირე", 17.10 — „ჩვენი კინოკალენდარი", 18.00 — ძიუდო. თბილისის საერთაშორისო ტურნირი (ტრანსლაცია სპორტის სასახლიდან), 20.30 — „დაპირებები ქაღალდზე დარჩა", 21.00 — „ოამამბე" — საინფორმაციო პროგრამა, 21.15 — საესტრადო კონცერტი, 22.00 — „ვრემია" — საინფორმაციო პროგრამა (გადმოცემა მოსკოვიდან), 22.30 — პირველად ჩვენს ეკრანზე მხატვრული ფილმი „ლურჯი გურდღლები", 24.00 — სპორტული პროგრამა (გადმოცემა მოსკოვიდან).

... ეკრანზე

7 თებერვალი

პირველი პროგრამით

10.05 — ფერადი ტელევიზია. დილის ვარჯიში (გადმოცემა მოსკოვიდან), 10.20 — ახალი ამბები (გადმოცემა მოსკოვიდან), 10.30 — ფერადი ტელევიზია. ტელესტუდია „ორლიოლოგის" საკოცერტო დარბაზი (გადმოცემა მოსკოვიდან), 11.15 — დოკუმენტური ფილმების პროგრამა (გადმოცემა მოსკოვიდან), 12.00 — საყართველოს ფერადი ტელევიზიის კინოდარბაზი. მხატვრული ფილმი „მესამე", 17.05 — უმაღლეს სასწავლებელში შემსვლელთა დასახმარებლად — ლექცია ფიზიკაში, 17.50 — „დიდება შრომას" — ქართული სატელევიზიო და დოკუმენტური ფილმების ფესტივალი. მხატვრული ფილმი „ბოკლეტი". 18.20 — „ბავშვებისათვის. „ბოლ ... 19.20 — „ბავშვებისათვის მხატვრული ფილმი „ჭორფლიანი ბიჭუნა სტუმრად ბებიასთან", 19.30 — „კონტინენტები, ქვეყნები, პრობლემები", 19.50 — „მუსიკის მოყვარულთათვის". ჰ. ჩაიკოვსკი. პირველი საფორტეპიანო კონცერტი. ასრულებს სახელმწიფო სიმფონიური ორკესტრი. სოლისტი — ჩაიკოვსკის სახელობის საერთაშორისო კონკურსის ლაურეატი ეფერ ანჯაფარიძე, 20.45 — „რუსთაველის პრემიის მოსაპოვებლად" — ნ. დუმბაძის პიესა, 21.35 — „ოამამბე" — საინფორმაციო პროგრამა, 22.05 — საესტრადო კონცერტი, 22.45 — „ვრემია" — საინფორმაციო პროგრამა (გადმოცემა მოსკოვიდან), 23.15 — სპორტული მიმოხილვა, 23.35— ახალი ამბები.

მეორე პროგრამით

18.05 — მასწავლებლის საათი. ქიმია, 18.50 — სატელევიზიო ფილმი „ბურნასის ყდაზე დახატული გოგონა", 19.10 — მასწავლებლის საათი. ხაზვა, 19.55 — საქართველოს ფერადი ტელევიზია. სატელევიზიო ფილმები „ძვირფასი ქვები" და „კარპატული ესკიზები", 20.35 — განცხადებები, 20.40 — სატელევიზიო სპექტაკლი „ქალაპატონი გლეხის გოგო".

რადიო

8 თებერვალი

პირველი პროგრამით

06.05 — უკანასკნელი ცნობები, 06.20 — ტაავარჯიში, 06.35 — მუსიკა ქართული კინოფილმებიდან, 06.50 — „სოფლის დილა", 07.30 — რადიოგაზეთი „საქართველოს პიონერი", 08.00 — გაზეთი „პრავდის" მიმოხილვა (გადმოცემა მოსკოვიდან), 08.30 — ქართული ხალხური მუსიკა, 09.25 — რესპუბლიკური გაზეთების მიმოხილვა, 09.45 — დ. ჩხეიძე. კამერული ნაწარმოებები, 10.00 — ცენტრალური გაზეთების ფურცლებზე (გადმოცემა მოსკოვიდან), 11.20 — მსუბუქი საორკესტრო პიესები, 12.00 — საუბარი „ზრუნვა ომის ვეტერანებზე", 12.15 — ა. მაჭავარიანი. ორატორია „ჩემი სამშობლოს დღე", 13.00 — უკანასკნელი ცნობები (გადმოცემა მოსკოვიდან), 13.10 — მღერის ვაჟთა ოკესტრი ოქტეტი ბ. სატელიშვილის ხელმძღვანელობით, 13.30 — გაზეთ „პრავდის" მოწინავე სტატია, 13.40 — — ამინდის ბიუროს ცნობა, 13.50 — ვ. აზარაშვილი. მეორე სავიოლინო კონცერტი, 14.05 — „დიდება შრომას!" — ლექსები, 14.30 — თ. გოდერძიშვილი. „სილში გამომწყვდეული ბიღურასავით". რადიოდადგმა, 16.15 — კონცერტი. ი. დუნაევსკის ნაწარმოებები. 17.00 — უკანასკნელი ცნობები, 17.15 — ბავშვებისათვის. საყმაწვილო ოპერა „ციცქნა იას დღეობა", 18.10 — ქართული ხალხური სიმღერები, 18.45 — ესტრადის ოსტატთა კონცერტი, 19.30 — „მწერალი და ცხოვრება", 20.00 — უკანასკნელი ცნობები (გადმოცემა მოსკოვიდან), 20.20 — კონცერტი ო. თაქთაქიშვილის ნაწარმოებებიდან, 21.00 — „ძილისპირული", 21.15 — ხ. პროკოფიევი. „კლასიკური სიმფონია", 21.30 — „საღამო მშვიდობისა!", 23.30 — უკრავს თ. ამირეჯიბი, 23.55 — უკანასკნელი ცნობები.

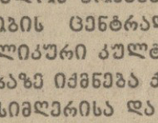

თეატრები

7 თებერვალი

შოთა რუსთაველის სახელობის სახელმწიფო აკადემიური — ᲣᲕᲐᲠᲣᲕᲐᲠᲘ; კოტე მარჯანიშვილის სახელობის სახელმწიფო აკადემიური — ᲗᲕᲐᲚᲘ ᲙᲐᲪᲘᲡᲐᲜᲘ; ვახო აბაშიძის სახელობის მუსიკალური კომედიის — ᲐᲠᲨᲘᲜ-ᲛᲐᲚ-ᲐᲚᲐᲜᲘ.

საქართველოს კომკავშირის სახელობის ცენტრალური რესპუბლიკური კულტურის სახლის გაზეთი იქმნება ქართული ხალხური სიმღერისა და ცეკვის ეთნოგრაფიული ანსამბლი

ანსამბლის დაკომპლექტებისათვის ცხადდება კონკურსი მომღერლების, მოცეკვეებისა და ქართული ხალხური საკრავების შემსრულებლებზე: სტვირზე, ჩანგზე, ჭიანურზე, ჩონგურზე, ფანდურზე, დაირაზე, სალამურზე, დიპლიპიტოზე, დუდუკზე, ქართულ გარმონზე და მხატვრულ კითხვაზე.

ანსამბლი იმეცადინებს 1975 წლის 15 თებერვლიდან ყოველი კვირის სამშაბათს, ხუთშაბათს და შაბათს საღამოს 6 საათიდან.

ანსამბლის სამხატვრო ხელმძღვანელად და დირიჟორად მოწვეულია საქართველოს მოსწავლეთა მეშვიდე რესპუბლიკური ოლიმპიადის ლაურეატი, ლოტბარი ვაჟა სერაფიონის-ძე ფალი.

საჭირო ცნობების მიღება შეიძლება ყოველდღე გარდა კვირისა დილის 9-დან საღამოს 8 საათამდე. ანსამბლის მეცადინეობა ჩატარდება კულტურის სახლის საკონცერტო დარბაზში (პირველი მაისის ქ. № 10). ტელეფონი: 93-13-45; 93-54-89, 93-54-44;

რედაქტორი
დ. მჭედლიშვილი.

ᲛᲔᲪᲜᲘᲔᲠᲔᲑᲐ ᲘᲛᲝᲠᲩᲘᲚᲔᲑᲐᲛ

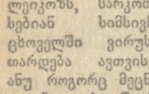

ვირუსები — კიბოს გამომწვევი?

ეს იდეა ახალი არ არის — იგი ნახევარი საუკუნის წინათ გამოითქვა. სხვადასხვა ცხოველებში (ბაყაყებიდან და გველებიდან დაწყებული მაიმუნების ჩათვლით) აღმოჩენილია 40-ზე მეტი ვირუსი, რომლებიც იწვევენ ლეიკოზს, სარკომას და სხვა ავთვისებიან სიმსივნეებს. ჯანმრთელ ცხოველში ვირუსის შეყვანით ვითარდება ავთვისებიანი პროცესი, ანუ როგორც მეცნიერები ამბობენ, ავადმყოფობა შეიქმნება ექსპერიმენტულად. ეს ხდება ცხოველებში. ადამიანებთან კი ეს საქმე უფრო სერიოზულად დგას. საკმარისია ითქვას, რომ ჯერ კიდევ აქამდე არსებობს კიბოსა და ლეიკოზების ვირუსული ბუნების წინააღმდეგ ადამიანის წინასწარი განწყობილება. როგორც ცნობილია, წინასწარი განწყობის უკუგდება უფრო ძნელია, ვიდრე დარწმუნებისა.

ვირუს — „კანდიდატების" ადამიანის კიბოს გამომწვევის როლში გამოყენების მთავარი სიძნელე ის არის, რომ ადამიანებზე ექსპერიმენტის ჩატარება არ შეიძლება, ოღონ შესაფერი ლაბორატორიული ცხოველის შერჩევა არ ხერხდება. გამოსაკლისს წარმოადგენენ მაიმუნები. მაგრამ აქაც ვხვდებით დაბრკოლებას. მაიმუნები ხშირად ატარებენ საკუთარ „მაიმუნურ" ვირუსებს, რომლებიც საერთო ანგარიშით ჰგავან ადამიანის ვირუსებს. ასეთი „ორეულების" არსებობა ხშირად ხლართავს მდგომარეობას და აძნელებს ანალიზს. გარდა ამისა, ონკოგენური ვირუსები თავისთავად ჭირვეულნი არიან და მიდრეკილება აქვთ „შენიღბვისაკენ".

როგორ აღმოვაჩინოთ ისინი? უპირველეს ყოვლისა, უნდა ვიცოდეთ მათი „თვისებები". ცნობილმა საბჭოთა ვირუსოლოგმა ლევ ზილბერმა 30 წლის წინათ დაამუშავა კიბოს წარმომობის ვირუსოგენეტიკური თეორია. მან ივარაუდა, რომ ნუკლეინის მჟავა ქმედებს ქსოვილის მემკვიდრეობითს აპარატში. ასეთი დანერგვა უკვალოდ არ იკარგება — ქსოვილი იძენს ახალ თავისებურებებს. ერთ-ერთი მათგანია სწრაფი გამრავლების უნარი. ასე წარმოიქმნება ახალგაზრდა სწრაფადმზლადი ქსოვილების კერა. თანდათან ისინი იძენენ შეუჩერებელი ზრდის თვისებებს, რის შედეგადაც წარმოიქმნება სიმსივნე. ამასთან სიმსივნეები თითქოს ალარ საჭიროებენ ვირუსს. მართლაც, უკვე წარმოქმნილი სიმსივნეში ძალიან ხშირად ვერ ნახულობენ ვირუსებს. ამან, საშუალება მოგვცა მივსულიყავით იმ დასკვნამდე, რომ ვირუსები სიმსივნის წარმოქმნაში ასრულებენ „ასანთის" როლს და შეუძლიათ მონაწილეობა არ მიიღონ „ხანძრის" გაჩენაში. ლევ ზილბერის თეორიამ ლოგიკურად ახსნა ასეთი გაუჩინარება. მაგრამ., მხოლოდ იმ ვირუსებისათვის, რომელთა შემკვიდრეობითი თვისებები დაცულია დეზოქსირიბონუკლეინის მჟავას მოლ/კულებში. ონკოგენური ვირუსების უმრავლესობა შედგება ცილოვანი გარსისაგან და რიბონუკლეინის მჟავასაგან. მაგრა გზით ახერხებენ ისინი „ჩასხდნენ" დეზოქსირიბონუკლეინის მჟავას უჯრედს ქრომოსომაში?

1965 წელს ამერიკელმა მეცნიერმა ჰოვარდ ტემინმა წამოაყენა იმ დროისათვის პარადოქსული ჰიპოთეზა რიბონუკლეინის მჟავას მატრიცაზე დეზოქსირიბონუკლეინის მჟავას სინთეზის შესახებ. ეს საკმაოდ გაბედული წინადადება იყო, რადგან იგი უარყოფდა მოლეკულური ბიოლოგიის „ცენტრალურ დოგმას" — ინფორმაციის ფლოდინებს, რომლებიც ცხოველებში კიბოს დაავადების იწვევს. შემდეგ ვირუსოლოგებმა მოახერხეს გამოეყოთ ეს ნაწილაკები და შეესწავლათ მათი ინიციალური თავისებურებები.

აღმოჩნდა, რომ ახალი ვირუსები ყველა პარამეტრით შეესაბამებიან ონკოგენურ ვირუსებს. ახლა უკვე საქმეს ხელი მოკიდეს იმუნოლოგებმა. საჭირო გახდა შეემოწმებინათ, ნამოვნი ვირუსები ხომ არ არიან შემთხვევით შეტანილი სიმსივნეთა ვირუსების ჩვეულებრივი მატარებლების თაგვების, ქათმების ან კატების მიერ. გულმოდგინე ანალიზმა მეცნიერებს უარყოფითი პასუხი გასცა. იმედი მიეცათ, რომ აღმოჩენილი ვირუსები შეიძლება იყოს ადამიანში კიბოს წარმომქმნელი „კანდიდატები". ამას წინათ ჩვენ მივიღეთ ამ ვარაუდის დამადასტურებელი საბუთი — საბჭოთა მეცნიერების მიერ გამოყოფილი ვირუსები ნათესაური კავშირი არიან ამერიკის შეერთებულ შტატებში აღმოჩენილ მაიმუნის კიბოს ვირუსებთან.

ამრიგად, აღმოჩენილია ონკოგენური ვირუსების ახალი ჯგუფი, რომლებიც ადამიანში და მაიმუნში კიბოს ნინნებს იწვევენ. მაგრამ როგორ გვაქვს საქმე მეორე, არანაკლებ ავთვისებიან ავადმყოფობასთან — ლეიკოზთან? იმ ირაკალი ცდიდან, რაც მიზნად ისახავდა ამ დაავადების ვირუსის „დაჭერას", მოგითხრობთ ერთ შემთხვევაზე.

სსრ კავშირის მედიცინის მეცნიერებათა აკადემიის სოხუმის ექსპერიმენტული პათოლოგიისა და თერაპიის ინსტიტუტის თანამშრომლებმა შეძლეს მიიმუნში გამოეწვიათ ლეიკოზი მას შემდეგ, როცა ცხოველის ორგანიზმში შეიყვანეს ავადმყოფი ადამიანის სისხლი. ამრიგად, მიიღეს ლეიკოზის ექსპერიმენტული მოდელი. გამოჩნდა იმის რეალური შესაძლებლობა, რომ დეტალურად შეეს წავლათ ავადმყოფობის განვითარების პროცესი პირველი ეტაპიდანვე, როცა ორგანიზმი ჯერ ისევ ჯანმრთელი გვეჩვენება. პერსპექტივაში ასეთი მოდელი საშუალებას მოგვცემს ავადმყოფობის დასაწყისშივე დაესვათ დიაგნოზი და შეგუდგეთ სამეში დაავადების მკურნალობას.

კიბოს და ლეიკოზის პრობლემა ჯერჯერობით გადაწყვეტილი არ არის, მაგრამ დღეს უკვე რამდენად შეიძლება განვაცხადოთ, რომ ძმამავალში მედიცინას ხელთ ექნება ახალი ქმედითი იარაღი ამ ბრძოლაში, დაავადებებთან საბრძოლველად. უკანასკნელი წლების, თვეების აღმოჩენები, სწრაფი პროგრესი სიმსივნეთა შესწავლის საქმეში ქმნიან რეალურ პროგნოზს, რომელიც მიდგეულია ამ დარგის სპეციალისტთა გამოკითხვის შემდეგ. მსოფლიოს წამყვანი სპეციალისტების აზრით, მიღწევები კიბოს დიაგნოსტიკისა და მკურნალობის საქმეში უკვე 1988 წლისათვის თითქმის ორჯერ შეამცირებს სიკვდილიანობას ავთვისებიანი სიმსივნეებისაგან, ხოლო სიმსივნეთა საწინააღმდეგო პრეპარატების შექმნა 1997 წლისათვის პრაქტიკულად მოსპობს კიბოს დაავადებას.

ფ. ერშოვი,

პროფესორი, სსრ კავშირის მედიცინის მეცნიერებათა აკადემიის ი. დ. ივანოვსკის სახელობის ვირუსოლოგიის ინსტიტუტის ონკოგენური ვირუსების განყოფ. გამგე.

ᲡᲠᲣᲚᲘ ᲒᲐᲜᲐᲠᲘᲡᲘ

ᲙᲠᲔᲓᲘᲢᲘᲡ ᲤᲘᲜᲐᲚᲣᲠᲘ ᲛᲐᲩᲘ

კვლავ არ შედგა

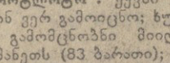

გუშინ მოსკოვში უნდა გამართულიყო მსოფლიოს ჩემპიონობის პრეტენდენტთა — ნანა ალექსანდრიასა (თეთრები) და ირინე ლევიტინას ფინალური მატჩის მეშვიდე პარტია. ი. ლევიტინას ავადმყოფობის გამო პარტია არ შედგა.

□

ლიდერი წინ მიიწევს

ლვოვში მიმდინარე ახალგაზრდა ოსტატთა საკავშირო ჩემპიონატის მერვე ტურში შეჯიბრების ლიდერმა, ალმაათელმა მოუგო რაკემ ე. ვლადიმიროვმა დაამარცხა მოსკოველი ვ. კოზლოვი და კიდევ უფრო გაწამტკიცა თავისი მდგომარეობა — 7 ქულა.

თბილისელებმა ე. უბილავამ და მ. ზაიჩიკმა ფრად ითამაშეს ერთმანეთთან და ახლა ე. უბილავა ა. მიხალჩიშინსა და ს. პალატნიკთან ერთად 5,5 ქულით მეორე-მეოთხე ადგილებს იყოფს.

მომდევნო ადგილებზე არიან კოროევი და ლერნერი — ხუთ-ხუთი ქულა.

□

„სპორტლოტოს" ტირაჟის შედეგები

სპორტულ ლატარიათა მთავარმა სამმართველომ შეაჯამა 30 იანვარს მოსკოვში გამართული „სპორტლოტოსა" და „სპორტლოტო-2"-ის მე-3 ტირაჟის შედეგები.

„სპორტლოტო": ექვსი ნომერი ვერავინ ვერ გამოიცნო; ხუთი ნომრის გამომცნობნი მიიღებენ 5 ათას მანეთს (83 ბარათი); ოთხისა — 99 მანეთს (6.861); სამისა — 4 მანეთს (165.041).

„სპორტლოტო-2": ექვსი ნომერი გამოიცნეს კრასნოდარში ერთ ბარათში, მოგების თანხაა 5 ათასი მანეთი. ხუთი ნომრის გამომცნობნი მიიღებენ 1.298 მანეთს (112 ბარათი); ოთხისა — 33 მანეთს (4.834); სამისა — 3 მანეთს (77.742).

მე-3 ტირაჟის მოგებებს შემნახველი სალაროები გასცემენ 11 თებერვლიდან 10 მარტამდე ჩათვლით.

შემდეგი ტირაჟი 12 თებერვალს ეკამართება. (სკკ ლენი).