ბროლეტარებო ყველა ქვეყნისა, შეერთდით კვირა, 24 აგვისტო. 1924 წ. წელწადი მეოთხე ფასი 3 კაპ.

ეროვნული ბიბლიოთეკა

ციხის ზარი

№ 581 პ. მ. დ. პოლიტ-ბან-ის ყოველდღ. გაზეთი

რედაქც. მის. ტფ., ჯორჯიაშვილის ქუჩა № 8. საველე ელს. 19

განცხადების ფასი პირველ გვერდზე 40 კაპ.-მეოთხეზე 20 კაპ. ჩვეულებრივ. ნომრისთვის სტრიქონი საზღვაოდ განცხადება 3 ჯერ. ზედიზედ განცხადების პირველ ჯერზე 1 სტრიქონი

განცხადება.

ორშაბათს, 25 აგვისტოს, სალამოს 7 საათზე, სახალხო სახლში (ყოფ. ზუბალაშვილის სახელობის), დანიშნულია ტფილისის სამეურნეო სხდომა.

დღის წესრიგი:

1) სამეურნეო დებულების განხილვა.
2) მიმდინარე საკითხები.

დასწრება წევრთა და კანდიდატთა სავალდებულოა.

კ. 2—2

პრეზიდიუმი.

ორშაბათს, 25 აგვისტოს, სალამოს 7 საათზე, სახალხო სახლში (ყოფ. ზუბალაშვილის სახელობის) დანიშნულია ტფილისის სამეურნეო ფრაქციის სხდომა.

დასწრება ყველა წევრთა სავალდებულოა.

ფრაქციის ბიურო.

ერთი წლის თავზე.

25 აგვისტო 1923 წელი მუდამ იმ მუშებს, რომლებიც მათ გარშემო იყრიდენ თავს.

ეს დღე სწორედ ის დღეა, რომლისაც მრავალ წლებით ბურჟუაზიის გაბედულმა მუშამ და გლეხმა დაიწყო თავი სიმწიფეს და მოიქნია ახალი ჯვა ბრეული ეპიოქის მსვლელობაში. მენშევიკურ პარტიას, რომელიც საზოგადოდ ყველგან, ისე კერძოდ ჩვენში, მრუდი გზით მიაყვა და მუშათა კლასი, უკანასკნელ ხანებში ეს გზა იმდენად გამრუდდა, რომ მენშევიკები არამც თუ დამბარე შეიქმნენ იმპერიალიზმის, არამედ მთავარ მომჭედელ ძალად გადიქცნენ.

ყველა ჯურის კონტრრევოლუციონია მათი ამ საგმირო საქმეში მხოლოდ დამხმარე ძალად იყო.

საქართველოს მუშათა კლასიც გზა ბრწყინვალედ მიყვანილი მათ დალუპვის უფსკრულისკენ.

ბოლოს ჩვენშიც დადგა ისეთი წუთი, როდესაც თვითეული მუშის და გლეხს თავის საკუთარი თვალით შეეძლო დარწმუნებულიყო კომუნისტურ პარტიის მიერ დამყარებულ ხელისუფლების საქმიანობაში.

ამ უშველო დახრიხრიებამ და საკუთარმა განცდამ მიიყვანა ყოველი მენშევიკური იმ დასკვნამდე, რომ გზა მათ მიერ არჩეული იყო დაღუპველი და მიუღებელი.

მენშევიკების ბელადებს შორისაც აყვეს ისეთები, რომელთა მიეღოთ სწამდათ თავიანთი გზა, მაგრამ მათ ვერ გადწყვიტეს წინააძღოლობა ხელ შეკრულების დამტკიცებისათ ვის.

დაეშვებელია, რომ პარლამენტმა დაამტკიცოს შეთანხმება, რომელიც აკისრებს ინგლისის მთავრობას მისცეს სესხი ისეთ სახელმწიფოს, რომელმაც თავდასხმაედ გაიღვიძა ყველა ვალები და დღეს უხალისოდ სთანხმდება იქნოს თავის ვალდებულებათა განუსაზღვრელი პროცენტი.

ვინაიდან ამ ვალდებულების შესრულება „შეიძლება მხოლოდ ბანკებისა და ფინანსიურ დაწესებულებების ცხადია, რომ ესხის საკითხი წაწილობრივადაც კი ვერ გაიმარჯვებს.

ჩვენ არ შეგვიძლია დავიჯეროთ რომ ასეთ შემთხვევაში ბრიტანეთის მთავრობამ ხელი ჩაჰყოს სახელმწიფოს სალარანში საჭიროთა კეშრის საჭიროებების დასაბუთებელებად.

თუ ეს ასე იქნება, მთავრობის დღეები დათვლილია.

სწრაფადვე უარყოფს ხმებს პაპინეტში მოქმედი უმის წევრების შესახებ.

„მთარნგ პოსტი“ სწერს, რომ ბერლინ იმედს ფიქრი, თუ როგორ ჩრება მაკდონალდი პრემიერის თანამებაზეზე იმ დროს, როცა მისი მთავარი ამხანაგი კამინეტში —სნოუდენ ნებას აძლევს თავს თავისუფლად ლოპარაკოს.

„დეილი ტელეგრაფი“ ითხოვებს მორე საუბარს სნოუდენთან, ადაც ნათქვამია:

„სასაკილოა იმაზე ფიქრი ერთი წუთითაც კი, რომ თითქოს ჩვენი და პრემიერს, ან სხვა ვინმე სხვა ამხანაგს შორის არსებობდეს რამე უთანხმოება კაბინეტში“.

„მანჩესტერ გარდიენი“ ამტკიცებს ხმებს უთანხმოების შესახებ კაბინეტში და სთვლის მას დაუსაბუთებლად.

მაგრამ „ვესტმინსტერ გაზეტი“ თავისას აღვია და ამბობს, რომ სნოუდენი მართლაც უარყოფითად უყურებს სესხის გარანტიის პროექტს სამუშაო კავშირისადმი.

„განიარაღების“ გემა.

ამერიკის სახელით სამინისტროს წრეებში აღნიშნავენ, რომ ინგლისს სურს მოპვიდეს კონფერენციაზე განიარაღების შესახებ მომპრუნოს საკითხი თავის სასარგებლოდ.

იაპონის უკიდ შეფერხილი აქვს ახალი მცირე გემების აგების გეგმა, რაიც გამოიყოს ახალი, გათვალისწინებული ანგარიშიდან.

დიპლომატიურ წრეებში ამტკიცებენ, რომ იაპონიას და საფრანგიას შეთანხმება დასდეს იმოქმედონ შეერთებულ ხელეთის შეიარაღებულ ძალთა განიარაღების ცდების წინააღმდეგ.

იმპერიალიზმის წინააღმდეგ მებრძოლ ჩინეთის საზოგადოების წერილი ამს. ტროცკის მიმართ.

იმპერიალიზმის წინააღმდეგ მებრძოლ ჩინეთის საზოგადოებამ კანონიერი ხელით შემდეგი წერილი გადმოსცა ამხ. ტროცკის:

„ინგლისის რწმენებელმა ჩინეთში უკანონოდ დაპატიმრა ჯარის კაცი ლი-ფუ-ანი. ყველა საზოგადოებრივმა ორგანიზაციებმა გაბარაზეს პეკინში მატნები, რათა გამოარკვიათ თვისი დამოკიდებულება ინგლისთან და გადუხვნენ ღებვნი ინგლისის მთავრობას, რომელსაც სახოვედ უკანვე გიქნია ზრდნებული და ციხიდან გაუშვებინა ლი-ფუ-ანი. ყველა საზოგადოებრივი ორგანიზაციები გამართეს მიტინგები, რომელნაც ძალით მოახდინა თავს ინგლისმა ჩინეთს.

მაგრამ მაკდონალდმა, რომელიც უწოდებს თავს მუშათა მთავრობის პრემიერს, არავითარი ყურადღება არ მიაქცია ამ სამართლიან მოთხოვნილებას.

ჩვენ ვღშეთხეთ ვართ ამ საქმით.

თქვენ სიტყვებში ხშირად გამოყოთქვამთ სიმპატიას იმ ჯარის კაცისადმი, რის გამოც ჩვენ განსაკუთრებულ მადლობას გიძღვნით.

მრავალი თვეული წყვეტი გავიდა, რომ ჩინეთი ნახევრად კოლონიად არის გადაქცეული.

დღეს ჩვენ დავაყენეთ იმპერიალიზმის წინააღმდეგ მებრძოლი სახოგადოება. ეს სახოგადოება დაარსდა პეკინში 13 ივლისს.

ჩვენ გამოვშინ ფურცელები, სადაც ვიწინებულ გეკუთნეთ ამ მიმართულების მიზანი და მოწოდება გეგმა.

სახოგადოების მიზანია ხსვათა შორის შეკვეთის საერთაშორისო ძლიერი მოძრაობა, რათა შეფრთხის საფუძვლები საერთაშორისო კაპიტალიზმს, ვინაიდან ჩვენი მიზანია, რათა კაცობრიობამ კვლავ მოიპოვოს თავისუფლება და უფლება ცხოვრებაში. სამუთაო კავშირისა პირველება დაიწყო ბრძოლა იმპერიალიზმის წინააღმდეგ და დაემეგობრები ყველა ჩაგრულ ერებს.

გრძელნით ჩვენს წრფელ მადლობას ჯ. კ. ლი-ი-ანგს თანაგრძნობისათვის. ჩვენ იმედი გვაქვს მივიღოთ თქვენგან რჩევა-დარიგებები, თუ როგორ გავხდეთ იმპერიალიზმის შემოტევის ღა როგორ გარდავქნათ მთელი კვეყნიერება.“

ლონდონის კონფერენციის გამომახილი.

ერიოს დეკლარაციები მოქიონის პალატებზე.

საფრანგეთის ორივე პალატამ მოიწონა მთავრობის დეკლარაცია ლონდონის კონფერენციის შედეგების შესახებ.

დეპუტატთა პალატის სხდომაზე პრემიერ ერიომ თანხმობის განაცხადა.

მერმანიის პარტიების პოზიცია.

ყველა პარტიის წარმომადგენელმა გერმანიის მერჯუნენე პარტიების პოზიცია შეთანხმების დამტკიცების მიმართ.

მთავრობის ბედმა.

პარლამენტარულ წრეებში გამეფებულია სერთო აზრი, რომ მთავრობა შეძლებს გაატაროს რეიხსტაგის დაწოდები ის საკანონმდებლო ნაკეთები, რომელიც არ მოითხოვენ ხმების ორი მესამედის უმეტესობას.

რეიხსტაგის წინასწარი ზომები.

რეიხსრატმა მიიღო სარჩევნენი კანონ-პროექტი, რომლის ძალითაც მცირდება რეიხსტაგის დეპუტატების რიცხვი 472-დან 399 კაცამდე. კანონ-პროექტი ეწუნების ერთი დეპუტატის მანდატს 75.000 ამომრჩევლზე. დღევანდ თითეული დეპუტატი ირჩევა 60.000 ამომრჩეველზე.

ინგლის-საბჭოთა შეთანხმების შესახებ,

იმედი აქვთ, რომ პარლამენტი არ დაამტკიცებს ხელშეკრულებას

გაზეთ „ფაინენშ ტაიმსის“ მოწინავეში სწერია:

„როცა პარლამენტი შეიკრიბება ხელ შეკრულების მოწინააღმდეგენი იმედნად გააძლიერებენ პოზიციებს, რომ ძალიან მცირე ზანსები იქნება

ეროვნული ბიბლიოთეკა

თუ არა ამ შემთხვევაში ახალი კონფერენცია.

ამ საკითხის განხილვის დროს ნაციონალისტების ბელადმა გეორგეტი განაცხადა, რომ შეიძლება მოხდეს უშუალო მოლაპარაკება საფრანგეთ —გერმანიის შორის ლონდონის შეთანხმების პირობათა გაუმჯობესების მიზნით.

რეიხსკანცლერ მარქსმა შეკითხვაზე განაცხადა, რომ მოკავშირეები არ აქნებიან შებოჭილი ლონდონის შეთანხმებით თუ კანონ პროექტები არ აქნებიან მიღებული ვადაზე, როცა ხელი უნდა მოაწერონ ოქმს, ე. ი. 30 აგვისტს.

„გერმანიის მთავრობა—სთქვა მარქსმა—პირობის მიღოს თავზე მოიკიდოს ვალდებულება და იმ შემთხვევაში, თუ მხარს არ დაუჭერს რეიხსტაგი, დაითხოვოს უკანასკნელი".

მარქსის შემდეგ გამოვიდა შტრესემანი, რომელმაც აღნიშნა, რომ მოლაპარაკება ანტანტასთან შეძლებული იქნება, თუ რომ დღეიანდელი რეიხსტაგი არ მიიღებს ვანონპროექტს, ვინაიდან ახალი რეიხსტაგი ჯერ კიდევ არ არსებობს.

შტრესემანი ცდილობდას მიაკვლიოს მოძრაობის ზრდას ინგლისის მრეწველთა შორის გერმანიის კონფერენციის წინააღმდეგ.

არ არის აგრეთვე ცნობილი ის, რომ დარბაზში თუ არა ერთი პრემიერის თანამდებობაზე ახალი რეიხსტაგის მოწვევის დროს.

ᲡᲐᲑᲭᲝᲗᲐ ᲤᲔᲓᲔᲠᲐᲪᲘᲘᲡᲐᲨᲘ

ᲡᲐᲧᲝᲕᲔᲚᲗᲐᲝ ᲡᲐᲡᲐᲮᲚᲝᲒᲣᲚᲝ ᲛᲬᲠᲐᲕᲚᲔᲑᲐ.

საყოველთაო მწვრთნის და მოზადების კომისიამ 8-ხსნება გადაკეთა რსფსრ-ს სახალხო კომისართა საბჭოს სხდომაზე.

პირველ სიდებულის სკოლათა ქსელის განხორციელებისა და საყოველთაო დაწყებითი სწავლების მიღწევის უკანასკნელ ვადათ დანიშნულია 1933—34 წ. წ.

ვედაგოგიური ტექნიკუმების კურსის თავის დროზე მოშზადების მიზნით, პირველი საფეხურის შრომის სკოლა უნდა იყოს ხელმისაწვდომი უფასო სასწოლო ჰასაკის ყველა ბავშვისათვის.

სადა. აღსასრულებს უფლება ენიჭება საველდებულოდ გამოაცხადოს პირველ საფეხურის სკოლაში სწავლა ათი წლის ჰასაკამდის.

შრომის სკოლების ქსელი შეფარდებული უნდა იყოს ხშირ მოსახლეობაზე და გუბერნიის მოსახლეობის ტერიტორიალურ განაწილებაზე.

პირველ საფეხურის სკოლები ინიციებიან დაველთაბრივ ხარჯზე.

კომისიის მოხსენების შესახებ საბოლო კომისართა საბჭომ სქ.სნ ფიეცილურად გამოსცეს სპრთო კანონი რსფსრ-ს მთელი ტერიტორიისთვის, (რომელშიაც უნდა შევიდეს ადრეული ავტონომიური რესპუბლიკები) საერთო სწავლების შემოღებისა და ახალი სასკოლო ქსელის მოწყობის შესახებ.

ᲡᲬᲣᲚᲔᲑᲘᲗᲗᲐ ᲒᲐᲛᲝᲣᲕᲔᲜᲔᲑᲐ ᲔᲜᲘᲡ ᲡᲬᲐᲕᲚᲔᲒᲘᲡ ᲡᲐᲙᲘᲗᲮᲨᲘ.

სახალხო განათლების კომისარიატმა მიიღო ინგლისის განათლების მინისტრის წინადადება, რათა გაეგზავნით ინგან სახალხო კავშირში ინგლისელი სტუდენტები ინგლისის რესპუბლიკის ენის სასწავლებლად.

ᲡᲐᲡᲐᲖᲐᲦᲠᲝ ᲮᲔᲚᲨᲔᲙᲠᲣᲚᲔᲑᲐ ᲘᲜᲒᲚᲘᲡᲡᲐ ᲓᲐ ᲡᲡᲠᲙ-Ს ᲨᲝᲠᲘᲡ.

გამოქვეყნებულია სავაჭრო ხელშეკრულება, ნაწილსა და სახმოთა კავშირს შორის, რომელზედაც ხელი მოაწერეს 8 აგვისტს როკოსკის და მაკდონალდსა.

ოქმს მოყვება ბრიტანეთის და სახმოთა დელეგაციების დეკლარაციები, რომლებიც გამოქვეყნებული იყვენ ხელშეკრულების მოწერის დროს.

დეკლარაციაში ნათქვამია, რომ სახმოთა კავშირი ინარჩუნებს უფლებას ყოველ რუსეთის მთელ სახელოზო და ნაციონალიზაციი ქმნილ ფულტზე, იმდენად, რამდენადაც ეს გემები არ ყოფილა გაყიდული ტეტერთან პირის წარმომადგენლობა, რომლებიც მიღებულ იქნენ მარქსის მიერ, განაცხადეს, რომ ისინი ნებას მისცემენ ტეტერთან პირის წარმომადგენლობას გადაეცეს ის ქონება, რომელიც ეკუთვნის ტეტერთან პირის წარმომადგენლობას.

ᲙᲝᲛᲔᲠᲪᲘᲣᲚᲘ ᲐᲒᲔᲜᲢᲣᲠᲘᲡ ᲒᲐᲜᲐᲪᲮᲐᲓᲔᲑᲐ.

ნი კვლავ უარყოფენ ლონ შეთანხმებას.

ᲛᲔᲢᲘᲪ ᲡᲐᲗᲥᲛᲔᲚᲘ

სახელოვნებო გარედ მომზადებული მწერალები თავისებურ კვლევობს ეწევიან.

ამ დაებატონებს დღემდის კიდევ შერჩენიან უნარი უტოფობის და უსიარცხელოდ ამბობენ თავის ბელადის ნ. ლორდანის პირით, რომ 20 ათასი მუშისა და გლეხის განცხადება და დადგენილება ჩვენი პარტიის ლიკვიდაციის შესახებ არ ნიშნავს პარტიის ლიკვიდაციასო.

მეტი რაღა დარჩენილა ამ უბადრუკებს!

„წველ ზღებულია ხალს ეკიდებოდაო"—ნათქვამია და ეს სწორედ მწერლებზეა ზედ გამოპირილი.

ნ. ლორდანია თავის უკანასკნელ წერილში „ჩვენ და ისინი" პრალს ვდებს, ვითომც და ჩვენ, კომპრესტებმა, მწერლების პარტიას დაშლილად ვაცხადებთ და ამასთან ერთად კი ყოველ დღე ვათავსებთ გაზეთებში მწერლების პარტიიდან გამოსვლის შესახებ.

ეს არის არ გაგება არსებული მდგომარეობის.

ჩვენს პარტიას და არც ერთ მის წევრს, არასოდეს არ უთქვამს მწერლების პარტია დაიშალა, როგორც პარტიათ. პირიქით ჩვენ ვფარდებით უნდა იყოს ხშირ მოსახლეობაზე და გუბერნიის მოსახლეობის ტერიტორიალურ განაწილებაზე.

პირველ საფეხურის სკოლები ინიციებიან დაველთაბრივ ხარჯზე.

კომისიის მოხსენების შესახებ საბოლო კომისართა საბჭომ სქ.სნ ფიეცილურად გამოსცეს სპრთო კანონი რსფსრ-ს მთელი ტერიტორიისთვის, (რომელშიაც უნდა შევიდეს ადრეული ავტონომიური რესპუბლიკები) საერთო სწავლების შემოღებისა და ახალი სასკოლო ქსელის მოწყობის შესახებ.

ᲡᲐᲡᲐᲖᲐᲦᲠᲝ ᲮᲔᲚᲨᲔᲙᲠᲣᲚᲔᲑᲐ ᲘᲜᲒᲚᲘᲡᲡᲐ ᲓᲐ ᲡᲡᲠᲙ-Ს ᲨᲝᲠᲘᲡ.

გამოქვეყნებულია სავაჭრო ხელშეკრულება, ნაწილსა და სახმოთა კავშირს შორის, რომელზედაც ხელი მოაწერეს 8 აგვისტს როკოსკის და მაკდონალდსა.

ოქმს მოყვება ბრიტანეთის და სახმოთა დელეგაციების დეკლარაციები, რომლებიც გამოქვეყნებული იყვენ ხელშეკრულების მოწერის დროს.

დეკლარაციაში ნათქვამია, რომ სახმოთა კავშირი ინარჩუნებს უფლებას ყოველ რუსეთის მთელ სახელოზო და ნაციონალიზაციი ქმნილ ფულტზე, იმდენად, რამდენადაც ეს გემები არ ყოფილა გაყიდული ტეტერთან პირის წარმომადგენლობა, რომლებიც მიღებულ იქნენ მარქსის მიერ, განაცხადეს, რომ ისინი ნებას მისცემენ ტეტერთან პირის წარმომადგენლობას გადაეცეს ის ქონება, რომელიც ეკუთვნის ტეტერთან პირის წარმომადგენლობას

ᲐᲛᲮ. ᲐᲛᲮ. ᲠᲐᲙᲝᲕᲡᲙᲘᲡᲐ ᲓᲐ ᲨᲔᲘᲠᲐᲖᲜᲘᲡ ᲒᲐᲛᲒᲖᲐᲕᲠᲔᲑᲐ ᲚᲝᲜᲓᲝᲜᲨᲘ.

23 აგვისტს თვითმფრინავ „დერუ ლიტტით" ლონდონში გაფრინდენ საბჭოთა დელეგაციის თავმჯდომარე და წევრი ლონდონის ფერეკლაზე —ამხ. ამხ. რაკოვსკი, შეინანი.

ᲜᲐᲪᲘᲝᲜᲐᲚᲘᲖᲐᲪᲘᲘᲡ ᲛᲝᲚᲓᲔᲕᲘᲜᲨᲘ.

მოლდევიაში ტარდება ნაციონალიზაცია.

უკვე დაიწყო სწავლება რამოდენიმე სკოლამ მოლდავურ ენაზე. სასამართლო აწარმოებს მუშაობას რომ მის გამოძახილს არავინ არ გამოეყვა.

ეს ბუნებრივიცაა. მუშები და გლეხები მათ ერთსულ და სამუდამოთ ჩამოცილდენ. ისინი ვერასოდეს ვერ მიიღებენ უკან მათ.

მოდავები და ბერებიც, რომლებიც მთელ მზას უცქერენ, როდის იყვენ ისეთი გაბედული ბიჭები, რომ თოფი ხელში აეღოთ.

ეს ფაქტიც ერთხელ კიდევ ზედმეტად დასტურებს, რომ მენშევიკებს გარდა მემშვილეებისა და გაკრებილი მღელვისა, ჩვენში მომხრე არავინ ყავს.

და რაც მეტი არ უნდა იტყოდნენ და იცრუონ უჯარიდ დარჩენილმა მათმა ბელადებმა, საქართველოს მშრომელი მასისათვის ერთი მაინც აწკარად და შეურყვნელად დარჩება:

მოისპო მენშევიკების პარტია, როგორც პარტია მუშების და გლეხების. ჩამოცილდა მას ყველა შენგნებული მუშა და პატიოსანი მოქალაქე და არც არასოდეს ეს ისინი არ გაუვება თავის მატყუებელს და გამფიცველს ნ. ლორდანას და რამიშვილს.

—ი.

ᲛᲔᲢᲘᲪ ᲠᲐ ᲓᲐᲕᲠᲩᲔᲜᲘᲡᲐᲜ!

ცემმოძალით და ცემმოძმით, რომ მენშევიკების პარტია, რომელიც პარტია მუშების და გლეხების გაიხარჯნა, ლარა არსებობს.

ამას ცემმოძმი არა ლიტონი სიტყვებით, არამედ ფაქტებით.

ვასული წლის 25 აგვისტის საქართველოს მუშებმა და გლეხებმა, რომლებიც ყოველივე მენშევიკების პარტიის აქტიური წევრნი იყვენ, დადგეს ძველი გზა, დადგეს თავის ბელადები და ახალ გზას გაყვენ. ეს ახალი გზა გამოიხატება მუშებისა და გლეხების მუშაობაში ქართველ სოციალ-დემოკრატიის მეთაურობით.

მენშევიკების დარჩათ თავის პარტიაში მღელვები, ბერები და ადგილ-მამულ ჩამორთმეული ბანკირობა.

ეს ხალი ღღესაც მათი მომხრეა. ჩვენთვის აქ ახალი და ვასაკვირი არაფერია. პირველ, ჩვენ წინასწარ ვიცოდით: რომ ყველა მტერი და ორგული შემოგვეი ხალის ხალს მოიარიდა იმ ხალხთან, რომლებმაც მშრომელი ხალხი არ დაინდეს და ცეცხლსა და გვირილ მისცეს.

ჯუღელი, ერთადგინი-რაში შეიღის ბრძანებით საქართველოს აჯანყებულ მუშებს ახრჩობდა და ხერტლა: თავად ბზნორობას და სამღვდელოებას მფარველობდა.

არა ერთხელ და ორჯერ განცხადებიათ მენშევიკებს: ამის შესახებ ინგლისის წარმომადგენლობისთვის, უკანასკნელის აქ ბატონობის ღროს, ეს ფაქტები შეით თეთრზე წერია და ვისაც არ სჯერა წაიკითხოს და თითონ მიხვდება.

ჩვენთვის კი, ე. ი. მათთვის ვის თვალისწინაც ეს სახიზღარი ამბები მოხდა, ცოტაები წინეხიდან საჭირო არ არის თანამეროვეც ქართველმა თითიან კარგათ იცის ყველა ის სახიზღრებანი, რაც მენშევიკებმა აქ ჩაიდინეს თავიანთ ბატონობის ღროს.

ისინი არც ღღეს ანებებენ თავს ყანყერს მოკმედებას.

სულ ამ ახლო ხანში იყო გადმოგზავნილი ბ-ნ ლორდანას გეგმა.

ამ გეგმაში ის ღინიშნავდა, რომ ოჯახებში მთიელმებმა უნდა დაიწყონ, მათ სხეებიც ყყვებით და თქვენ ჯი (სწერდა ის მღვდლებს, ბერებს, მამამთელებს ვ. ჯუღელის მეთაურობით) შეძდეც შზა-შაბათელზე მიდით. მერე ღღაც თითონ ფიქრობდა ჩამობრძანებას. საქმეც გამოკვარაბენებული იქნებოდა მისი აზრით.

ასე ნაცარ ქექიაობდა მენშევიკების გაუბედურებული ბელადი, მაგრამ ამის შესახებ მრავალი დოკუმენტები მოიპოვება.

ეს ბუნებრივიცაა. მუშები და გლეხები მათ ერთსულ და სამუდამოთ ჩამოცილდენ. ისინი ვერასოდეს ვერ მიიღებენ უკან მათ.

მოდავები და ბერებიც, რომლებიც მთელ მზას უცქერენ, როდის იყვენ ისეთი გაბედული ბიჭები, რომ თოფი ხელში აეღოთ.

ეს ფაქტიც ერთხელ კიდევ ზედმეტად დასტურებს, რომ მენშევიკებს გარდა მემშვილეებისა და გაკრებილი მღელვისა, ჩვენში მომხრე არავინ ყავს.

და რაც მეტი არ უნდა იტყოდნენ და იცრუონ უჯარიდ დარჩენილმა მათმა ბელადებმა, საქართველოს მშრომელი მასისათვის ერთი მაინც აწკარად და შეურყვნელად დარჩება:

მოისპო მენშევიკების პარტია, როგორც პარტია მუშების და გლეხების. ჩამოცილდა მას ყველა შენგნებული მუშა და პატიოსანი მოქალაქე და არც არასოდეს ეს ისინი არ გაუვება თავის მატყუებელს და გამფიცველს ნ. ლორდანას და რამიშვილს.

—ი.

ᲛᲔᲢᲘᲪ ᲡᲐᲗᲥᲛᲔᲚᲘ

სახელოვნებო გარედ მომზადებული მწერალები თავისებურ კვლევობს ეწევიან.

ამ დაებატონებს დღემდის კიდევ შერჩენიან უნარი უტოფობის და უსიარცხელოდ ამბობენ თავის ბელადის ნ. ლორდანის პირით, რომ 20 ათასი მუშისა და გლეხის განცხადება და დადგენილება ჩვენი პარტიის ლიკვიდაციის შესახებ არ ნიშნავს პარტიის ლიკვიდაციასო.

მეტი რაღა დარჩენილა ამ უბადრუკებს!

„წველ ზღებულია ხალს ეკიდებოდაო"—ნათქვამია და ეს სწორედ მწერლებზეა ზედ გამოპირილი.

ნ. ლორდანია თავის უკანასკნელ წერილში „ჩვენ და ისინი" პრალს ვდებს, ვითომც და ჩვენ, კომპრესტებმა, მენშევიკების პარტიას დაშლილად ვაცხადებთ და ამასთან ერთად კი ყოველ დღე ვათავსებთ გაზეთებში მენშევიკების პარტიიდან გამოსვლის შესახებ.

ეს არის არ გაგება არსებული მდგომარეობის.

ჩვენს პარტიას და არც ერთ მის წევრს, არასოდეს არ უთქვამს მენშევიკების პარტია დაიშალა, როგორც პარტიათ. პირიქით ჩვენ

ᲡᲐᲑᲭᲝᲗᲐ ᲤᲔᲓᲔᲠᲐᲪᲘᲘᲡᲐᲨᲘ

ᲡᲐᲧᲝᲕᲔᲚᲗᲐᲝ ᲡᲐᲡᲐᲮᲚᲝᲒᲣᲚᲝ ᲛᲬᲠᲐᲕᲚᲔᲑᲐ.

საყოველთაო მწვრთნის და მოზადების კომისიამ 8-ხსნება გადაკეთა რსფსრ-ს სახალხო კომისართა საბჭოს სხდომაზე.

პირველ სიდებულის სკოლათა ქსელის განხორციელებისა და საყოველთაო დაწყებითი სწავლების მიღწევის უკანასკნელ ვადათ დანიშნულია 1933—34 წ. წ.

ვედაგოგიური ტექნიკუმების კურსის თავის დროზე მოშზადების მიზნით, პირველი საფეხურის შრომის სკოლა უნდა იყოს ხელმისაწვდომი უფასო სასწოლო ჰასაკის ყველა ბავშვისათვის.

სადა. აღსასრულებს უფლება ენიჭება საველდებულოდ გამოაცხადოს პირველ საფეხურის სკოლაში სწავლა ათი წლის ჰასაკამდის.

შრომის სკოლების ქსელი შეფარდებული უნდა იყოს ხშირ მოსახლეობაზე და გუბერნიის მოსახლეობის ტერიტორიალურ განაწილებაზე.

პირველ საფეხურის სკოლები ინიციებიან დაველთაბრივ ხარჯზე.

კომისიის მოხსენების შესახებ საბოლო კომისართა საბჭომ სქ.სნ ფიეცილურად გამოსცეს სპრთო კანონი რსფსრ-ს მთელი ტერიტორიისთვის, (რომელშიაც უნდა შევიდეს ადრეული ავტონომიური რესპუბლიკები) საერთო სწავლების შემოღებისა და ახალი სასკოლო ქსელის მოწყობის შესახებ.

ᲡᲬᲣᲚᲔᲑᲘᲗᲗᲐ ᲒᲐᲛᲝᲣᲕᲔᲜᲔᲑᲐ ᲔᲜᲘᲡ ᲡᲬᲐᲕᲚᲔᲒᲘᲡ ᲡᲐᲙᲘᲗᲮᲨᲘ.

სახალხო განათლების კომისარიატმა მიიღო ინგლისის განათლების მინისტრის წინადადება, რათა გაეგზავნით ინგან სახალხო კავშირში ინგლისელი სტუდენტები ინგლისის რესპუბლიკის ენის სასწავლებლად.

ᲡᲐᲡᲐᲖᲐᲦᲠᲝ ᲮᲔᲚᲨᲔᲙᲠᲣᲚᲔᲑᲐ ᲘᲜᲒᲚᲘᲡᲡᲐ ᲓᲐ ᲡᲡᲠᲙ-Ს ᲨᲝᲠᲘᲡ.

გამოქვეყნებულია სავაჭრო ხელშეკრულება, ნაწილსა და სახმოთა კავშირს შორის, რომელზედაც ხელი მოაწერეს 8 აგვისტს როკოსკის და მაკდონალდსა.

ოქმს მოყვება ბრიტანეთის და სახმოთა დელეგაციების დეკლარაციები, რომლებიც გამოქვეყნებული იყვენ ხელშეკრულების მოწერის დროს.

დეკლარაციაში ნათქვამია, რომ სახმოთა კავშირი ინარჩუნებს უფლებას ყოველ რუსეთის მთელ სახელოზო და ნაციონალიზაციი ქმნილ ფულტზე, იმდენად, რამდენადაც ეს გემები არ ყოფილა გაყიდული ტეტერთან პირის წარმომადგენლობა, რომლებიც მიღებულ იქნენ მარქსის მიერ, განაცხადეს, რომ ისინი ნებას მისცემენ ტეტერთან პირის წარმომადგენლობას გადაეცეს ის ქონება, რომელიც ეკუთვნის ტეტერთან პირის წარმომადგენლობას

ᲐᲛᲮ. ᲐᲛᲮ. ᲠᲐᲙᲝᲕᲡᲙᲘᲡᲐ ᲓᲐ ᲨᲔᲘᲠᲐᲖᲜᲘᲡ ᲒᲐᲛᲒᲖᲐᲕᲠᲔᲑᲐ ᲚᲝᲜᲓᲝᲜᲨᲘ.

23 აგვისტს თვითმფრინავ „დერუ ლიტტით" ლონდონში გაფრინდენ საბჭოთა დელეგაციის თავმჯდომარე და წევრი ლონდონის ფერეკლაზე —ამხ. ამხ. რაკოვსკი, შეინანი.

ᲜᲐᲪᲘᲝᲜᲐᲚᲘᲖᲐᲪᲘᲘᲡ ᲛᲝᲚᲓᲔᲕᲘᲜᲨᲘ.

მოლდევიაში ტარდება ნაციონალიზაცია.

უკვე დაიწყო სწავლება რამოდენიმე სკოლამ მოლდავურ ენაზე. სასამართლო აწარმოებს მუშაობას რომ მის გამოძახილს არავინ არ გამოეყვა.

ეს ბუნებრივიცაა. მუშები და გლეხები მათ ერთსულ და სამუდამოთ ჩამოცილდენ. ისინი ვერასოდეს ვერ მიიღებენ უკან მათ.

მოდავები და ბერებიც, რომლებიც მთელ მზას უცქერენ, როდის იყვენ ისეთი გაბედული ბიჭები, რომ თოფი ხელში აეღოთ.

ეს ფაქტიც ერთხელ კიდევ ზედმეტად დასტურებს, რომ მენშევიკებს გარდა მემშვილეებისა და გაკრებილი მღელვისა, ჩვენში მომხრე არავინ ყავს.

და რაც მეტი არ უნდა იტყოდნენ და იცრუონ უჯარიდ დარჩენილმა მათმა ბელადებმა, საქართველოს მშრომელი მასისათვის ერთი მაინც აწკარად და შეურყვნელად დარჩება:

მოისპო მენშევიკების პარტია, როგორც პარტია მუშების და გლეხების. ჩამოცილდა მას ყველა შენგნებული მუშა და პატიოსანი მოქალაქე და არც არასოდეს ეს ისინი არ გაუვება თავის მატყუებელს და გამფიცველს ნ. ლორდანას და რამიშვილს.

—ი.

ᲙᲝᲛᲔᲠᲪᲘᲣᲚᲘ ᲐᲒᲔᲜᲢᲣᲠᲘᲡ ᲒᲐᲜᲐᲪᲮᲐᲓᲔᲑᲐ

თანხმობა თუ არა მთავრობის პირველის ოფიციუალური კომერციული გაზეთების და მისცეს შეხვედრილობის ლონდონის შეთანხმების გარშემო.

მარქსმა უპასუხა მიკიბულ-მოკიბული ფრაზებით, რის შემდეგაც მთავრობის წარმომადგენლობა გადაეს სასტიკი პროტესტი დაწყვეტის მოლაპარაკება.

ᲞᲝᲚᲝᲜᲔᲗᲘ

ᲙᲐᲠᲒᲐᲗᲮᲐᲜᲐ ᲐᲮᲐᲚᲘ ᲗᲐᲕᲘ

„ჟვიტენის ვარშავა" იუწყებ პარტიზანები თაყვ დაესხნენ ვ (ტრენენეცკის მაზრაში) გაიტ ცხენი და მიიმალენ.

ᲞᲠᲝᲤᲔᲡᲝᲠᲘᲡᲐ ᲓᲐᲣᲨᲘᲡ

უკრანის პროფესორები უ ბილეზენ ასწავლონ კრაკოვ ვერსიტეტებში. ასე უკრანის უნივერსიტეტის ლ ზაციას ლეგიან.

ᲠᲐᲓᲘᲝ ᲧᲝᲕ

ᲛᲮᲠᲘᲓᲐᲜ.

ᲡᲡᲚᲙᲠᲕ ᲡᲐᲛᲮᲠᲐᲓᲗᲐ-ᲨᲘ ᲕᲘᲐ ᲓᲐ ᲩᲔᲮᲝᲡᲚᲝ ᲙᲘᲐ.

„ჟვიტენის" ცნობით ლონ მოხდება სამრეო სკოლიანი ხა-სლოვაკიის საგრო. საქმე ნისტრ-ვის თათმ. ბინა მიზნით კეთის საკითხი დამოკიდებულ შეცილოსა საბჭოთა კავშირის მარ.

ᲕᲐᲚᲘᲙᲝ ᲯᲣᲦᲔᲚᲘ

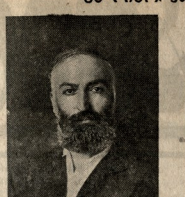

ᲓᲐᲢᲧᲣᲚᲔᲑᲐᲛᲓᲔ.

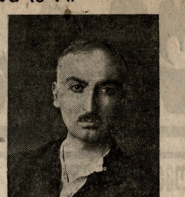

ᲓᲐᲢᲧᲣᲚᲔᲑᲘᲡ ᲨᲔᲛᲓᲔᲒᲘ.

ᲒᲔᲠᲛᲐᲜᲘᲐ

ᲙᲝᲐᲚᲘᲪᲘᲘᲡ ᲞᲠᲝᲒᲠᲔᲡᲘ.

ფრაქციების ბელადებთან მოლაპარაკების შემდეგ მარქსმა მიიღო კომუნისტური ფრაქციის წევრები **რატ ფიშერი, კაეი დე შტაკერი.**

კომენისტურმა დეპუტატებმა განაცხადეს, რომ ენერგიულად იბრძოლებენ დოლუსის გეგმის წინააღმდეგ. კომუნისტების წარმომადგენლებმა შეიკითხეს მარქსს, ხომ არ ფიქრობს მთავრობა გადგილეთის ამნისტიის პოლიტიკურ პატიმრებზედაც და

ᲙᲝᲛᲔᲠᲪᲘᲣᲚᲘ ᲐᲒᲔᲜᲢᲣᲠᲘᲡ ᲒᲐᲜᲐᲪᲮᲐᲓᲔᲑᲐ.

ნი კვლავ უარყოფენ ლონ შეთანხმებას.

ᲞᲝᲚᲝᲜᲔᲗᲘ

ᲙᲐᲠᲒᲐᲗᲮᲐᲜᲐ ᲐᲮᲐᲚᲘ ᲗᲐᲕᲘ

„ჟვიტენის ვარშავა" იუწყებ პარტიზანები თაყვ დაესხნენ ვ (ტრენენეცკის მაზრაში) გაიტ ცხენი და მიიმალენ.

ᲞᲠᲝᲤᲔᲡᲝᲠᲘᲡᲐ ᲓᲐᲣᲨᲘᲡ

უკრანის პროფესორები უ ბილეზენ ასწავლონ კრაკოვ ვერსიტეტებში. ასე უკრანის უნივერსიტეტის ლ ზაციას ლეგიან.

ᲠᲐᲓᲘᲝ ᲧᲝᲕ

ᲛᲮᲠᲘᲓᲐᲜ.

ᲡᲡᲚᲙᲠᲕ ᲡᲐᲛᲮᲠᲐᲓᲗᲐ-ᲨᲘ ᲕᲘᲐ ᲓᲐ ᲩᲔᲮᲝᲡᲚᲝ ᲙᲘᲐ.

„ჟვიტენის" ცნობით ლონ მოხდება სამრეო სკოლიანი ხა-სლოვაკიის საგრო. საქმე ნისტრ-ვის თათმ. ბინა მიზნით კეთის საკითხი დამოკიდებულ შეცილოსა საბჭოთა კავშირის მარ.

ლიტერატურული გასამგრილება.

ცალკე საყვირო ახეულის კულტურისთვის 13 აგვისტოს პოაწყო ენნაგი ნინოშვილის მოთხრობის გმრის ქრისტინეს გასამართლება.

ბრჭელი იქნა სასჯისრალო, რომელსაც თავმჯდომარეობდა ამხ. მაჩიტაძე.

ოფიციალურ ბრალმდებლად გამოვიდა ამხ. ჩხეიძე.

ბრალმდებელმა სასამართლოს წარედგინა შემდეგი ბრალდებები:

1. დედის მოყვარეობის უარყოფა —რამეულ გამოიხატება ქრისტინესადმი თავისი შვილის გორის მიტოვებაში.

2. ქრისტინეს გაბარება ოჯახიდან და

3. თბილისში გარყვნილ ცხოვრების წყმპაში გადავარდნა.

ამის შემდეგ სახოგადოებიდან არჩეული იქნენ ხუთი ნაფიცი მსაჯულები, მათ შორის ორი ქალი.

სასამართლო წეოდა პროცესის წარმოებას.

გამოვის ბრალმდებელი ამხ. ჩხიკვიშვილი, ის შეის თავის საბრალმდებლო ოქმში ბიწინებელ მუხლებს, მოყავს მრავალი მაგალითები და მოკლის დაკვნის: „ქრისტინე დამნაშავეა შვენ, რომ მან დედის ანაბარი მიტოვა თავისი პატარა შვილი, თავისი ოჯახი და მოხუცი დედ-მამა. მან მოუტეხელით დანაშაული ჩაიდინა ამხილების ჯახელით, მას უნდ მოეკახა სხვა გამოსავალი, რომელიც აღეცილნა იმ მდგომარეობას, რომელშიაც მას ჯდებოდა. ქრისტინე დამნაშავეა და ღ-ღი დამნაშავეც, რომ თბილისში ბელი მიპყო გარყვნილ ცხოვრებასო“.

ბრალდებული მოითხოვს მსაჯულებისაგან მის მიმართ წაყენებულ ბრალდებებზე მუხლობრივად გამოკვეს განაჩენი.

ბრალდების პირველ მუხლში საბრალდოდ სცენ ქრისტინეს დანაშაულის მეორე ბრალდებაში არა დანაშაულის, ხოლო მესამეში კი დანაშაული.

მაგრამ სასამართლომ მიიღო ის მტკიცებულობაში ქრისტინეს საზიანოდ მტკიცების მიკომპრომისად და ეკუთვნილი სასჯელი მისთვის დაუნიშნა.

ამის შემდეგ გამოიკვა ოფიციალური ბრალმდებლის და დამცველის.

ოფიციალურ ბრალმდებელის ბოლოო სიტყვის შემდეგ სასამართლო გადის განაჩენის გამოსატანად.

რამოდენიმე ხნის შემდეგ სასამართლოს ბრალდებებზე მუხლობრივად გამოაქვს განაჩენი.

ბრალდების პირველ მუხლში სასამართლომ სცენ ქრისტინეს დანაშაულის მეორე ბრალდებაში არა დანაშაულის, ხოლო მესამეში კი დანაშაულის.

მაგრამ სასამართლომ მიიღო ის მტკიცებულობაში ქრისტინეს საზიანოდ მტკიცების მიკომპრომისად და ეკუთნილი სასჯელი მისთვის დაუნიშნა.

ამის შემდეგ გამოცხადდა სასამართლოს გადაწყვეტილება — ისინი უმნიშვნელოდ მიგვჩნიათ, ვინ მოიკითხვინათ, რომ მან მიატოვა შვილი, ოჯახი, მოხუცი დედ-მამა და აწიც დროს გვიწყნებით ორსულით მდგომარეობა, გვიწყნებით ქრისტინეს გულუბრყვილობას, გამოიცქვილობა.

ამხანაგებო, თქვენ გვიწყნებით თუ როგორ მოგქცენ ამ ისეთის გულდაწყვრ გამოუცდილ ადამიანს, სამოგალოდ, შემაძლები. თქვენ გვიწყნებით მისი გულსაკლი გამოშვილობაში გაპარის დამეს, გვი წყნებით მისი ცრემლები.

ნუ დაგაწყნებინებთ, რომ ეს შინდა გულის პატრონი ადამიანი იძულებული შიენა მომრობაც გარხვნილ საზოგადოებას, პორიკინა ხალს, რომელიც დღიდი დღე უტანები ხდებოდა მისთვის“.

ბოლოს დამცველი ადნიშნავს თუ როგორ მდგომა-ეობაში ჩაიყრებოდა გამოუცდელი, სოფლიდან მოსტუებით წამოყვანილი და გაჭნილი ქალების ხელში მოქცეული საბრალო ქრისტინე, ვრა უნდა ქნმა იმედ გაკრულებულს და მეორედ უფრო სამნიშნელ მოტყუებულ თავის ცხოვრებაში—საბრალო ქრისტინეს“.

დამცველი მოითხოვს ქრისტინეს გამართლებას და შემდეგი სიტყვებით ამოლოებს დაცვას:

„პრალდება, რომელიც წაყენებულია ბრალდებულის მიმართ—დაღუპნილი უნდა იქნეს მაშინდეც გახრწნილი და ზნე დაცემული საზოგადოებაზე, რომელშიაც სიცვილის ყრამდე მიიყვანა საბრალო, გამოუცდელი, გულუბრყვილო ქალის შვილი ქრისტინე“.

ამის შემდეგ გამოიკვა ოფიციალურ ბრალმდებლები და დამცველები.

ოფიციალურ ბრალმდებლის სამოლოო სიტყვის შემდეგ სასამართლო გადის განაჩენის გამოსატანად.

რამოდენიმე ხნის შემდეგ სასამართლოს ბრალდებებზე მუხლობრივად გამოაქვს განაჩენი.

ბრალდების პირველ მუხლში სასამართლომ სცენ ქრისტინეს დანაშაულის მეორე ბრალდებაში არა დანაშაულის, ხოლო მესამეში კი დანაშაულის.

მაგრამ სასამართლომ მიიღო ის მტკიცებულობაში ქრისტინეს საზიანოდ მტკიცების მიკომპრომისად და ეკუთნილი სასჯელი მისთვის დაუნიშნა.

ამის შემდეგ გამოცხადდა სასამართლოს გადაწყვეტილება — ისინი უმნიშვნელოდ მიგვჩნიათ, ვინ მოიკითხვინათ, რომ მან მიატოვა შვილი, ოჯახი, მოხუცი დედ-მამა და აწიც დროს გვიწყნებით ორსულით მდგომარეობა, გვიწყნებით ქრისტინეს გულუბრყვილობას, გამოიცქვილობა.

ᲒᲐᲔᲠᲗᲘᲐᲜᲔᲑᲣᲚᲘ ᲛᲔᲗᲐᲠᲗᲐ ᲡᲝᲤᲚᲘᲡ ᲛᲔᲘᲡᲐᲛᲔ ᲐᲡᲐᲣᲭᲝᲗᲘ.

21 აგვისტოს შეიდგა ასეულის მორაგი საერთო კრება. კრებაზე ყველა უფროსი კურსის კურსანტებს უნდა მოეხსნათ თავიანთ ვეულ ვალდებულები და ვალდებულებიდან უნკროსს კურსის კურსანტებისათვის, რადგანაც უფროსები თავიანთ სკოლას და სტუდენტის პირველ რიცხვებიდან დაიწყებენ ხელი წყნით ჯარის წყრიგში.

დღის წესრიგში დასმული იყო შემდეგი საკითხები:

1) ლენინის კუთხის შესრულება და ახალის არჩევა.

2) სარედაქციო კოლეგიის მოხსენება და მიმეორების საკითხები.

3) ასეულის სამეურვეის მოხსენებები და მიმეორების საკითხები.

პირველი საკითხის შესახებ მოხსენება გააკეთა კომისიის თავმჯდომარემ ამხ. შ. თოლოსმ. მოხსენებიდან ჩანს, რომ ლენინის კუთხის მოვლა-პატრონობა ვეულ ვალდებულებით აიღო ასეულის ვეულ ვალდებულებით აიღო ასეულის ვეულ ვალდებულებით აიღო ასეულის

შემადგენლობა, ისე პოლიტ-შემადგენლობა. მეცადინეობას სკოლის ლეტქტორი ხელმძღვანელობს.

აგრეთვე დანიშნულია ერთ საზეიმო კომენტარიო ყოველ დღიური საათობით—პოლიტ-შემადგენლობის საზეიმო კოლექტივისათვის.

როგორც ვხედავთ, ისე მეორეს ფილიალში ჯერ ამ ურთიერთ დაახლოვებისათვის არსებულ საქმიანობის სასურველად შესრულის და წვიერ არმიელთა მომზადებისთვის.

სასურველია, დაწყებული საქმის საბოლოოდ დაგვირგვინება.

ე. ც—აა.

ᲩᲕᲔᲜᲘ ᲙᲝᲛᲞᲣᲙᲠᲐᲓᲘ.

8 აგვისტოს მოწვეული იქნა მე-4-ხე ლეგ. ზურგის ასეულის მე-2-რე კომპუკრების დაბურული ერება, რომელსაც დაესწრნენ უველა კომპუკრადის წევრები.

დღის წესრიგში იყო დასაწყისი შემდეგი საკითხები: მკითხის არჩევა, პარტკომის არჩევა, დისციპლინის შესახებ და მიმდინარე საკითხები.

უველა კითხების საკანაფიო იქნა ამოწყრილი. კომპუკრადის მუდმივ ერებამ პირშია ბ-ბ. გოგუჩაძე, პარტკომად ამხ. რაფიქ ბეგუაია. უკრიდის წევრმა ამხ. ჯუღაიძემ გ-ია კეთა მოხსენება პარტკომის მნიშვნელოვანის და მოვალეობაზე კომპუკრების საქმიანობაში და უსურვა ახალ პარტკომს ნაყოფიერი მუშაობა.

მიმდინარე საკითხების გარჩევის შემდეგ კრებაც დაიხურა. დისციპლინის შესახებ გამოტანილი იქნა სათანადო რეზოლუციია.

კომკავშირელი განთიადი.

ᲤᲣᲢᲑᲐᲚᲘᲡ ᲛᲐᲡᲖᲔ.

ფუტბალის სასოდრო მფარველობაში დიდი მნიშვნელობა აქვს. ის იძლევა თავისუა და სანიდეს, თავლი შეძლოვ, უფთანსნი საქმეთა და მას ზოგიერს ჭამას ბეკრგვარ ავადმყოფობაზე საქურნალო მნიშვნელობა აქვს: თავლის საქურნალო მნიშვნელობა სწორედ ძველ ექიმებს და ახალი ექიმებიც ძლიერ ხშირად ურჩევენ ავადმყოფებს, როგორც ჯამალს.

სანთელი პნელის განაწილადეც იხმარება და მას აგრეთვე წამოგშიაც ურჩევენ.

ფუტბალიდე შეიძლის ყველაფერ ქორწინების და ამ ჟიდად იმისი (ფუტბალის) წყალობით ხეხილი მეტს ისამს. ფუტბალიდე გვიძლევს დაუღალვი, გონივრული, ერთი შეორე-ში სრულიად შეხმაკიცებული და ნაწილებული შრომის მაგალითს. იმისგანვე შეგვიძლია ვისწავლოთ, თუ როგორ უნდა სამოგადოებრივი, კოლექტიდული ცხოვრება.

ბუნების წილიში ფუტბალი ერთად ერთი ან ისეთი, რომელიც **სხვი ხარჯით ან ცხოვრობს, სხვას ზიანს არ აძლევს, ჩვენ კიდა გვთხოვს და დიდ სარგებლობას კი გვაძლევს, როგორც ქონებრივად, ვიდე, აგრეთვე ზნეობრივად.** ასეთი დღეს ფუტბალის მნიშვნელობა, წინად კი მას სხვა მიზნითაც აშენებდენ.

ძველად, როცა სამხედრო ტახნიკა არ იყო ისე განვითარებული, როგორც ეხლა არის, არ იყო გამოგონებული: თოფი, ქუმბარა, ტყვიამფრქვეველი და სხვა ასეთები, მაშინ ფუტბალს ხმარობდენ, როგორც ბრძოლის იარაღს.

ფუტბალი უველგან დაბინავებული თიხის ჭურჭლებია—თიხის სკეპნი როგორც არის პატარა ქვევრები (ქოცო) ან ჩაფები—კოკები, ასეთი ტუსუი ციხის გალავნის შიგნით, ისე როგორც დღეს გამწყრივებული აქვთ ზარბაზნები. როცა მტერი ციხეზე იერიშს მოიტანდა დაბხდურები იკეთებდენ პირბადეებს და ციხის გალავნიდან მტრის ბანაკში გადაისროდენ ხოლმე თიხის სკეპს. ცხადია სკა დაიმტვრეოდა, მასან გამოკვირვებოდენ მაღე დანგრეული და გაბრაზებული ფუტბალის და უმოწყალოდ დაერეკოდენ ვინც კი მათ ახლოს იყო.

მომხდურებში მოხდებოდა არეულ-დარეული, ხელიდან გაგდებენ ქვეტებსა და ნაჯახებს. ხელის ფართხუნით იგერიებდენ გაგაბასებულ ფუტკრებს. ამით ცხადია პირბადეც ადარებულები დამხდური (ციხის მცველი მეომრები) სარეკლოდ და მტერს უკან მიჰყვებოდენ—იმორჩილებდენ, ღლეტდენ.

ისტორია მოგვითხრობს, რომ ასეთი „ცოცხალი ჯუმბარებით“ ისარგებლეს. ისპანელებმა და სხვენი ინგლისელებმა.

ასეთი ჯუმბარით იბრძოდენ არაბე თუ ხელეთზე, არაბეც ხელთხელაც. განსაკუთრებით ასეთ თიხის სკეპს თან ატარებდენ ზღვაზე ომებისას.

გასაკვირველ გემს ცხრილებენ ქვემანეს, მოსწვდენ თავისკენ და როცა დაიახლოვებდენ მაშინ გადისროდენ „ჯუმბარებს“.

უკანასკნელი ომის დროსაც სცადეს ავსტრიელებმა (1915 და 1916 წწ.) ფუტკრის—მტრის საშინაო-ზედაპირთ გამოყენება, მაგრამ, ცხადი ბევრს ვერაფერს გახდენ.

ძველად მთის დროს ფუტკრის ნაწარმოებს—თაფლსაც დიდი მნიშვნელობა ჰქონდა. თაფლი, როგორც თითქოსდა დიდხანს ინახება ეს კარგად იცოდენ, და ამიტომ თაფლისგან ამზადებდენ ეგრედ წოდებულ „ჭიქმეულს“. ქუმელი წინად იკეთებოდა ჭიქებში, ანუ ბოთლებში („სუხარი“) და მას ასე ამზადებდენ: მოხალოდენ ქერის ფქვილს და მას მოხეთქდენ თაფლით. უველა ნაკლებად ან ძლიერ ორიოდე გირვანქა ქმელი გაჭირვების დღისათვის, როცა სხვა საქმელს ვერსად ვერ იშოვიდა, მაშინ ქიმდა მხოლოდ, და რომ მას შეეჯახა სულ მცირე კერძი—ერთი კაკლის ოდენა ეს ცომაჩასი იყო, რომ მას შიშილი არ ეგრძნო და ღონე აჭარნა.

ქუმელს თან ატარებდენ აგრეთვე ყანაღიებიც. ეი ასე სახარგებლო იყო წინად ფუტკარი, ახლა კიდევ მეტად სარგებლობენ ფუტკრით, მაგრამ ამისთვის საჭიროა შეგისწავლოთ ფუტკრის ეკრიპაც. ეკრიპი წესით მოყვა—ფუტკარი უნდა დაგბინავოთ ან კოლ-გაგეზიმი, არამედ ჩარჩოები სკების ფუტკარიც მეტად იხეირებს და ჩვენც გვახეირებს.

მეფუტკრეობის ინსტრუქტორი ა. ჭელაძე.

ᲠᲐᲖᲔᲓ ᲒᲕᲬᲔᲠᲔᲜ

ᲜᲘᲭᲜᲐᲜᲘ ᲗᲐᲕᲘᲡᲘ ᲓᲠᲝᲖᲔ ᲣᲜᲓᲐ ᲡᲠᲣᲚᲧᲝᲤᲘᲚᲓᲔᲑᲝᲓᲔᲡ.

ბანაკში თითეული ჩვენი ფეხის ნაბიჯი სთხანდო ნიშნებზე დამოკიდებული. უნიშნოთ ფეხსაც ვერ დადგებით, რომელიც ყოველთვის გამისმის თავ-თავის დროზე.

მაგალითად, ადგომის, ცხენის წყმენის, სადილის, მიცდენობის და სხვ.

მთელი ჩვენი მოქმედების—მუშაობის გეგმა ამ ნიშნებით—სიგნალებად არის შეთანხმებული, მაგრამ ქვევეშებრების ჩვენი ცხენოსნი ლეგიონი ამ ნიშნებს, სრულიდა ისინი, როგორც საჭიროა ისე? სრულიადაც არა.

მაგალითად, გაიცი დილაზე ცხენების წყმენის ნიშანი. ყველანი მზად არიან, სწყმენდ ცხენებს, ასრულებენ თავის მოვალეობას.

მაგრამ წყმენდის გათავების ნიშანი კი ალარ სრულდება თავის დროზე, ცხენებთან მუშაობა დიდხანს გრძელდება. ამას კი სხვა უამეყო რება მისდევს. გვიგვიანდება დილის საუზმეზე, თითქმის ვერც ვასწრებთ შეჯაყრებას, რომ იცვმა ნიშანი სხვა სკენისათვის, რომელზედაც დაუყონებლივ ჭედ გვეშვროო. ეს საქმეზე დაგვიანება და მასი არა თავის დროზე დასრულება იწვევს მეორე საქმის შეფერხებას.

საქიროა არის ქართული ცხენოსნ ლეგიონის უფშემადგენლობა ყურადღებით მოეპყრას ამ გარემოებას და თითეული ნიშანი სრულდებოდეს თავის დროზე.

ლეგიონერი.

ᲐᲮᲐᲚᲘ ᲪᲔᲜᲖᲣᲠᲘ.

— **ტრიბუნალი.** 25 აგვისტოს, თვის გასარჩევად დანიშნული ცხენოსან ლეგიონის წითელ პოლიგონი ჩვენ გვ. ჯაფოდანის და ივ. მელქ-შეთაღიანის საქმე. პრალდებით დეზერტირობა.

— **ჯონების გაფლანგვა.** იმავე დღეს დანიშნული აგრეთვე საარტილერიო დივიზიონის წითელ არმიელ იქნა დეზოთიშვილის საქმე. პრალდება დეზერტირობა და სახიზნო ჯონების გაფლანგვა.

— **ლენინზე თავდასხმის დღე.** 30 აგვისტოს, ლენინზე თავდასხმის დღეს, წითელ არმიელთა ცენტრალურ კლუბში ჩატარებულ იქნება მუშების მინაწილეთაგან კრება-ცნობა.

— **წყალსადენი საბურთალოზე.** წყალსადენის სამხედრეთით გადასწყვეტა საბურთალოზე გაიყვანოს წყალსადენი.

— **სახლების შეკეთება.** ქალაქის კეთილ-მოწყობის განყოფილებამ პირველ ოქტომბრიდან იწყისებე შეაკეთოს სამოცდა ათი სახლითა სახლი, 24 შრომის სკოლა და 6 სხვა მაგში სახლი და სხვა.

— **ელექტრომის ფუნქციები.** შიგნად საქმეთა სახ. კომისარიატში დაიწყებენ ცირკულიარული მიწერ-რიერთა უველა ელმასკომებს, განსკ-მარტოს ელექტრომეს მათი ფუნქციები და დახმარება ელმოუწორნის მათ კანონიერ ფარგლებში.

— **მართველის ძირიდან ამარხების გამოვლება.** შინ. საქ. სახ. კომის. მოსდის მარხების ამოსკმების-დან შეამეფილ-მოსის სასოფლო და სარიონო სამეურნეის გამოკვეთების შესახებ. შეამეფილ-მოსის განსახილველად გადაეცემა საქ. სამხკომისიას.

— **მოსავალი ლეჩხუმში.** ლეჩხუმის მაზრიდან ჩამოსულთა სიტყვით იქ წელს მოსავალს ძლიერ კარგი პრი უნანს, განსაკუთრებით სიმინდს და ვენახს.

— **სამხედრო მოვალეობა საზოგადოება.** ა. ა. სამხკომსამეთ-ნის ის უნდა იყოს, რომ ეურ-ლებას აღიად მართველ გამოიყოს და ამომეფილ ციდეყოს შეუმნეს სხვებეი, რომლებიც არიან აშეშადებენ მოტორებს.

სადრანგეთში მხოლოდ მაშინ ფიშედებ, როდესაც სამხედრო ინსპექტორთა გამოაცხადა, რომ ფრანგების სამხინატორე აწარმოებს ცდებს ახალი უნიანი სხვებ

ᲐᲮᲐᲚᲘ ᲪᲔᲜᲖᲣᲠᲘ.

— **ტრიბუნალი.** 25 აგვისტოს, თვის გასარჩევად დანიშნული ცხენოსან ლეგიონის წითელ პოლიგონი ჩვენ გვ. ჯაფოდანის და ივ. მელქ-შეთაღიანის საქმე. პრალდებით დეზერტირობა.

— **ჯონების გაფლანგვა.** იმავე დღეს დანიშნული აგრეთვე საარტილერიო დივიზიონის წითელ არმიელ იქნა დეზოთიშვილის საქმე. პრალდება დეზერტირობა და სახიზნო ჯონების გაფლანგვა.

— **ლენინზე თავდასხმის დღე.** 30 აგვისტოს, ლენინზე თავდასხმის დღეს, წითელ არმიელთა ცენტრალურ კლუბში ჩატარებულ იქნება მუშების მინაწილეთაგან კრება-ცნობა.

— **წყალსადენი საბურთალოზე.** წყალსადენის სამხედრეთით გადასწყვეტა საბურთალოზე გაიყვანოს წყალსადენი.

— **სახლების შეკეთება.** ქალაქის კეთილ-მოწყობის განყოფილებამ პირველ ოქტომბრიდან იწყისებე შეაკეთოს სამოცდა ათი სახლითა სახლი, 24 შრომის სკოლა და 6 სხვა მაგში სახლი და სხვა.

— **ელექტრომის ფუნქციები.** შინაგან საქმეთა სახ. კომისარიატში დაიწყებენ ცირკულიარული მიწერ-რიერთა უველა ელმასკომებს, განსკ-მარტოს ელექტრომეს მათი ფუნქციები და დახმარება ელმოუწორნის მათ კანონიერ ფარგლებში.

— **მართველის ძირიდან ამარხების გამოვლება.** შინ. საქ. სახ. კომის. მოსდის მარხების ამოსკმების-დან შეამეფილ-მოსის სასოფლო და სარიონო სამეურნეის გამოკვეთების შესახებ. შეამეფილ-მოსის განსახილველად გადაეცემა საქ. სამხკომისიას.

— **მოსავალი ლეჩხუმში.** ლეჩხუმის მაზრიდან ჩამოსულთა სიტყვით იქ წელს მოსავალს ძლიერ კარგი პრი უნანს, განსაკუთრებით სიმინდს და ვენახს.

— **სამხედრო მოვალეობა საზოგადოება.** ა. ა. სამხკომსამეთ-ნის ის უნდა იყოს, რომ ეურ-ლებას აღიად მართველ გამოიყოს და ამომეფილ ციდეყოს შეუმნეს სხვებეი, რომლებიც არიან აშეშადებენ მოტორებს.

სადრანგეთში მხოლოდ მაშინ ფიშედებ, როდესაც სამხედრო ინსპექტორთა გამოაცხადა, რომ ფრანგების სამხინატორე აწარმოებს ცდებს ახალი უნიანი სხვებ

ᲒᲐᲜᲪᲮᲐᲓᲔᲑᲐ

კავკასიის წითელ დროშოვან არმიის სამხედრო ოლქთა კლუბის არხევები

ᲡᲐᲛᲮᲐᲢᲙᲠᲘᲗ ᲘᲜᲡᲢᲘᲢᲣᲢᲨᲘ

მიღება გაძღვლება. ინსტიტუტში არსებობს სხვა და სხვა განყოფილებანი: **მოზაიკის, გრაფიკის, ხატვის, ქანდაკების და კომპოზიციის.** წლიური არმიელები და პროფკავშირთა წევრები მიიღონებით სწავლა ფულს არ იხდიან.

თბილისი ᲛᲘᲘᲚᲔᲑᲐ ᲘᲜᲡᲢᲘᲢᲣᲢᲘᲡ ᲡᲐᲚᲐᲛᲘᲡ 6—9-ᲛᲓᲔ.

პლეხანოვის ქუჩა, № 143.

ᲓᲐᲒᲕᲙᲐᲠᲒᲔ სარეკლამო მართვი გაკეთული მეკობრეთა მიერ. მოიკითხეთ უმნიშვნელოვანეს ნაწილებით ძე გლეხ-ვის სახელზე.

მპრინტელის ვეხოთ წარმოადგინოს სანიტერო ტრიბუნალში.

ნ. დ. ს. ტ. ტირაჟი 1400 სამხედრო სტამბა კეკლიძეების ქ. 3 პასუხისმგებელი რედაქტორი—ჯ. ბუაძიძე.