

**აქ. გიორგი თაღორაძე**

**სუთი წაღი  
-ფუჟავ-  
სავსურეთუი**

პროფესორი აკ. შანიძის წინასიტყვაობით

(ეთნოგრაფიული-ნარკვევები მხატვრული ილუსტრაციით)

**ცვილინი  
1930**

ეპ. ბიორგი თედორაძე

# სუთი ფელი ფზავ-ხევესუჩეთუი

პროფესორი ა. შანიძის წინასიტყვაობით

(ეთნოგრაფიული ნარკვევები მხატვრული ილუსტრაციით)

სილ. თავართქილაძის გამოცემა

ტფილისი  
1980

ჩემი ძვირფასო აღმზრდელის  
ითხოვე ივანეს ძის თქსელის ხანჯვანს  
და დაეგვიყარა ღვინის შავიონის კახთ ივანე ამბვიძის ასულს

უბედურ ჩემს შრომას

# შ ი ნ ა ა რ ს ი

1. წინასიტყვაობა . . . . .
2. ავტორისაგან . . . . .
3. ნაწილი პირველი.

83-  
IX  
XI

## I. ფ შ ა შ ი:

1. გზა და გზა . . . . .	4
2. საეჭომო პუნქტი . . . . .	4
3. მუშაობის პირობები . . . . .	6
4. პირველი შთაბეჭდილებანი . . . . .	6
5. ფშაური ბინები . . . . .	8
6. ხატები . . . . .	12
7. ფშაელები ლხინში (სერობა) . . . . .	12
8. ფშაელები კირში . . . . .	20
9. ბავში ცრუმორწმუნეობის მსხვერპლი . . . . .	21
10. ახალი წელი ფშავში . . . . .	23
11. ფშაელების მუსიკალობა . . . . .	23
12. მესაქონლეობა ფშავში . . . . .	14
13. ფშაველი ბავშვები . . . . .	24
14. დედაკაცის ცხოვრება ფშავში . . . . .	25
15. ფშაველი დედაკაცის ტანისამოსი და ხელსაქმე . . . . .	26
16. თიურტი და ჰიგიენა . . . . .	27
17. ფშაური საღებავები . . . . .	28
18. მასიური სილატაკე . . . . .	29
19. ფშაველი მწევსი (ქალი და ვაჟი) . . . . .	29
20. საკმელი ბალახები . . . . .	29
21. ფშაელების უმთავრესი საკვები . . . . .	30

## II. ხ ე ვ ს უ რ ა თ ი.

### ა. პირაქეთ-ხევსურეთი:

1. მდებარეობა . . . . .	31
2. ზამთარი ხევსურეთში (ფშავშიაც) . . . . .	31
3. კინკველების ქალაქი . . . . .	33
4. ავადმყოფობანი . . . . .	34
5. ხევსურეთის დახასიათება (გაკვრითი) . . . . .	35
6. ხევსურული ბინები . . . . .	37
7. მესაქონლეობა ხევსურეთში . . . . .	38
8. ხევსურის საოჯახო მეურნეობა . . . . .	38



9. ახალი წელი ხევსურეთში . . . . .	83-39
10. ონჩხარი . . . . .	12
11. დასასვენებელი და საქიფო ადგილები . . . . .	13
12. ბეჭე მკითხაობა . . . . .	45
13. ყაჩაღობა ხევსურეთში . . . . .	48
14. ანტიპიგინა . . . . .	49
15. ტანისამოსი . . . . .	53
16. ხევსური დედაკაცის მდგომარეობა . . . . .	53
17. დედაკაცი სამრელოში (გაკერით) . . . . .	53
18. დედაკაცი ოჯახში . . . . .	53
19. სითამამე ხევსური ქალისა . . . . .	53
20. დედაკაცის დამცირება ხევსურეთში . . . . .	51
21. ხევსური ქალის დახასიათება (მოკლეთ) . . . . .	54
22. ხევსური ქალის ხელსაქმე . . . . .	55
23. ხევსური ქალი საქონელში, ცეკვა-თამაშში . . . . .	55
24. თამბაქო ხევსურეთში . . . . .	56
25. საკმელი ბალახები ხევსურეთში . . . . .	57
26. ხევსურთა მუსიკალობა . . . . .	58
27. ხევსური ბავშვები . . . . .	58
28. ორშაბათი—უქმე . . . . .	59
29. მიცვალებულის დამარხვის წესები ხევსურეთში . . . . .	60
30. კირის წყენა . . . . .	63

#### ბ. პირიქით-ხევსურეთი:

1. შატლის მხარე . . . . .	63
2. არბოტის მხარე . . . . .	76
3. სიკვიდილი და ცრუმორწმუნოება . . . . .	81
4. გვარები ხევსურეთში . . . . .	81
5. ახალუხალი . . . . .	84

#### 4. ნაწილი მითრია:

1. შეურნალობა ხევსურეთში . . . . .	85
ა) სამეურნალო ბალახები . . . . .	101
2. ხევსურული ტანისამოსი ჰაგიენის თვალსაზრისით . . . . .	105
3. სისხლის აღება და მასზე დამოკიდებული წესები ხევსურეთში . . . . .	110
ა) ხევსურული სჯული . . . . .	117
4. ქორწინების წესები ხევსურეთში: . . . . .	
ა) აკენში დანიშვნა . . . . .	120
ბ) ჩვეულებრივი დაქორწინება ხევსურეთში . . . . .	123
გ) გათხოვების ადათი . . . . .	124
დ) ქალის გატაცება . . . . .	124
5. სწორფრობა ხევსურეთში . . . . .	131
6. სამრელოში გაზიზუნა, თვიური და მოლოგინება ხევსურეთში . . . . .	140
ა) მოლოგინება ხევსური დედაკაცების . . . . .	144
ბ) შვილების რიცხვი ხევსურეთში . . . . .	146
გ) ბავშვის მოვლა ხევსურეთში . . . . .	147
დ) ორსულობა და თვიური ხევსური დედაკაცისა . . . . .	148
7. დაქორწინების საკითხი ფშავში . . . . .	150
ა) ქალის მოტაცება ფშავში . . . . .	150

8. ფშავის მოსახლეობა . . . . .	157
9. წაწლობა ფშავში . . . . .	157
ა) ფშავური წაწლობის დამახასიათებელი ამბავი . . . . .	165
10. ბოსელში გახიზვნა თეიურისა და მშობიარობის დროს ფშავში . . . . .	167
ა) მშობიარობა ფშაველი დედაკაცისა . . . . .	169
11. ფშავ-ხევსურების ბუნება, თვისება და ხასიათი საზოგადოთ. . . . .	
ა) ხევსური მამაკაცის დახასიათება . . . . .	180
ბ) ერთი ეპიზოდი . . . . .	183
გ) ხევსური დედაკაცის დახასიათება . . . . .	187
დ) ფშაველი მამაკაცის დახასიათება . . . . .	187
ე) ფშაველი დედაკაცის დახასიათება . . . . .	191
<b>5. ღამბაძეა:</b>	
1. მოსახლეობა მოძრაობა ფშავ-ხევსურეთში . . . . .	192
2. სტუმართ-მოყვარეობა და დაფასება უცხო მოყმისა ხევსურეთში . . . . .	195
3. ხევსურული ლექსები . . . . .	198
4. ფშავური ლექსები . . . . .	202
<b>6. ლიტერატურა</b> . . . . .	203
<b>7. უმთავრეს შეცდომათა გასწორება</b> . . . . .	206

## წინასიტყვაობა

ძნელად მოიპოვება სადმე კუთხე, სადაც ადგილობრივი ყოფა-ცხოვრების დამახასიათებელი თავისებურებანი ისეთი სიძლიერით იყოს გამოხატული და ისეთ უცხო სანახაობას წარმოადგენდეს, როგორც ეს არის ფშავსა და, განსაკუთრებით, ხევსურეთში. საოცარია: ფშავ-ხევსურეთის შუაგული რაღაც ასიოდე კილომეტრითაა დაშორებული ტფილისიდან, მაგრამ აბა ერთი მიბრძანდით და ჰნახავთ, თუ რა დიდი განსხვავებაა ტფილისის მიდამოების სოფლებსა და ფშავ-ხევსურეთის სოფლებს შორის. ასე გეგონებათ, საშუალო-საუკუნოების ქვეყანაში ამოვყავ თავიო.

ბევრი დაწერილა ამ კუთხის შესახებ, ბევრიც დაიწერება კელავ, მაგრამ საეჭოა, რომ ოდესმე ადგილობრივი თავისებურებანი ყოველ-მხრე იქნეს აღწერილი, საესებით ამოწურული და სათანადოდ გაშუქებული. სიამოვნებით უნდა აღინიშნოს ყოველი ცდა, რომელიც მაინც ამ მიზნისკენა მიმართული და რაიმე ახალი შეაქვს საგნის შესახებ. ასეთია სწორედ ექიმ გ. თედორაძის ნაშრომი, რომელიც წარმოადგენს ავტორის დაკვირვებათა ნაყოფს ხუთი წლის განმავლობაში. არ ყოფილა შემთხვევა, რომ უცხო კაცს დაეყოს მთაში არა თუ წლების, არამედ თვეების განმავლობაშიც კი. ჩვენი ავტორი ამ მხრივ იშვიათი გამოწკნისია. ამოდენა ხნის მანძილზე მის ცნობის მოყვარეობას ბევრი რამ გამოუძევია და შეუსწავლია, მის თვალს ბევრი უნახავს და ყურსაც გაუგონია, და ყველა ეს ნახულ-გაგონილი ჩაუწერია, დაულაგებია და მკითხველისათვის მოუცია მსჯავრის დასადებად.

ავტორი განათლებით ექიმი და ამით აიხსნება ის გარემოება, რომ წინამდებარე წიგნში განსაკუთრებული ყურადღება სწორედ საშუალო საქმის დაყენებას აქვს მიქცეული. ამ მხრივ ბევრი ახალია ნათქვამი და წიგნი უსათუოდ დიდი ყურადღების ღირსია. მაგრამ მკურნალობის გარდა შიგ მოიპოვება მრავალი სხვაგვარი ცნობაც, რომლებიც ლიტერატურაში ჯერ აღნიშნული არ არის. განსაკუთრებით ძვირფასია ეპიზოდების ცოცხლად აღწერა და მხატვრულად გადმოცემა. რად ღირს, მაგალ., აღწერილობა იმისი, თუ როგორ უდასტაქრა თავის ექვს-თითიან შვილს ახლად მოლოგინებულმა ფშაველმა დედაკაცმა (გვ. 173), ან კიდევ, თუ როგორ გმირულად გაისწორა კრილობისაგან გამარულებული ხელი ერთმა ხევსურმა (გვ. 103) და სხვა მისთანანი. ამას ზედ ერთვის

უხვად მოცემული ფოტოგრაფიული სურათები და ფერადი ნახატები, რომლებიც საგრძნობლად ჰმატებენ წიგნის ღირსებას.

ზოგი მოელენის ახსნა-დაფასებაში ავტორს შეიძლება ვერ დავეთანხმოთ, ზოგი რამ შეიძლება სხვაგვარად იქნეს გაშუქებული, მაგრამ უთუოდ მის მოსაზრებათ ყოველთვის გულისყურით უნდა მოვეპყროთ.

წიგნი უმკველია ბევრად მოიგებდა, რომ ტექნიკური დაბრკოლებანი არ გადაჰლობებოდა წიან და გარეგნული მხრითაც ისე გამოსულიყო, როგორც შეჰფერის სამეცნიერო წიგნს

ა შანიძე

28. VI. 1930

## ა მ ტ მ რ ი ს ა გ ა ნ

ფშავ-ხევსურეთი მივიწყებული კუთხე იყო წინად. მხოლოდ ჩვენი მოწინავე საზოგადოების მცირე ნაწილი იცნობდა მას და ისიც რაფიელ ერისთავის ცნობილი ლექსით: „სამშობლო ხევსურისა“. ბევრი ჩვენგანი არც ეხლა იცნობს მას და ეს ერთგვარი დანაშაულია ჩვენის მხრივ.

წინამდებარე წიგნი შეიცავს ორ განყოფილებას: ზოგადს და კერძო ნაწილს. პირველი ეხება ფშავ-ხევსურების გარეგან მხარეს, აღწერილს, თუ შეიძლება ასე ითქვას, მგზავრის თვალისგადავლებით; ხოლო მეორე ნაწილი უფრო სერიოზული მიდგომითაა ნაკვეთი და კვლადაკვალ არჩევს მათს ყოფაცხოვრებას, ზნე-ჩვეულებებს, ბუნებასა და ხასიათს.

ფშავ-ხევსურები მარტო იმითი კი არაა საინტერესო ჩვენთვის, რომ ისინი პრიმიტიულ ცხოვრებას ეწვიან ამ უამად, არამედ უფრო მეტად საყურადღებოა მით, რომ მათ (განსაკუთრებით ხევსურებმა) შეურყეველად შემოინახეს დღემდის ძველი სული. ხევსურები ვერ მოდრიკა გარეშე ძალების ტლანქმა არტახებმა და ეს ცოტა არ იყოს, რასმესნიშნავს. დღეს ფშავ-ხევსურები სრულიად თავისუფალი ბაღბია. დღეს მას არაეინ არ არბევს: არც ლეკი. არც ქისტები და მშვიდობიანად განაგებს თავის შინაურ საქმეებს. დღეს მას მტკიცე საფუძვლიანი კულტურა სწადია, რის განხორციელებასაც ამ უამად უფრო დაგეშებით საბჭოეთსა ხელისუფლება ეწევა. და ყოველი პატიოსანი ადამიანის მოქალაქეობრივი მოვალეობაა დაეხმაროს მას ამ დიდ საქმეში და ერთი აგური მაინც მიიტანოს ახალი ქვეყნის ასაშენებლად.

ჩემი ხუთი წლის განდევნილობა ფშავ-ხევსურეთში სწორეთ ამ მიზანს ემსახურებოდა. მან გამოსწვა ერთი აგური ფშავ-ხევსურების პრიმიტიული ყოფაცხოვრების გამოკვლევით და მოიჩანა იგი სანიმუშოდ ახალი საქართველოს ცხოვრების კედლებში ჩასაშენებლად.

დღევანდლამდე ვერაეინ ვერ შესძლო რაიმე კულტურული კვალი გაეგლო ისეთ მივიწყებულ კუთხეში, როგორიც ფშავ-ხევსურეთია, მხოლოდ საბჭოთა ხელისუფლებამ ამ ხუთიოდე წლის განმავლობაში შესძლო ის, რომ გახსნა იქ საექიმო პუნქტი, ააშენა ახალი საავადმყოფო ხევსურეთში, აგებს სკოლებს და ამით თანდათანობით ქმნის ობიექტურ პირობებს კულტურის გასაფრცელებლად მთაში. ეს კი მეტად მძიმე და ძნელი საქმია, და ჩვენი შრომის პირდაპირი დანიშნულებაა ხელისუფლებას და ყველა იმას, ვისაც ფშავ-ხევსურეთის ყოფაცხოვრება აინტერესებს, გაუადვილოს ამ მძიმე საქმის გაკეთება.

უნდა განვაცხადო, რომ, მიუხედავად პირველყოფილი მდგომარეობისა, რომელშიც იმყოფება დღეს ფშავ-ხევსურეთი—იქ მაინც დიდი

ნია დაგია დღევანდელი კულტურული მშენებლობისათვის. ამის დასაბრუნებლად შეიძლება წიგნიყვანოთ თუნდაც ის გარემოება, რომ ამ მიყრუებულ კუთხეში, სადაც სკოლას და სხვ. კულტურულ დაწესებულებას არც კი ჰქონია ადგილი—იქ თითქმის ყველამ იცის წერა-კითხვა, რომელსაც სწავლობენ ქვაზე, ქვიშაზე, ხეზე წერით და სხვ.

ფშავ-ხევისურების ყოფა-ცხოვრებას ნაკლებად იცნობს ჩვენი საზოგადოება, ამიტომ ჩვენი შრომის მიზანია აგრეთვე, გააცნოს მას ფშავ-ხევისურეთის ყოფაცხოვრების სინამდვილე და ერთხელ და სამუდამოდ გაფანტოს ის ყალბი ცნობები, რომლებიც ასე უხვადაა სხვადასხვა ავტორის შრომებში, განსაკუთრებით გურკო-კრიკიანისა და მ. ხ. ჯავახიშვილის ნაწარმოებებში.

ულრმეს მადლობას უძღვნი პროფ. ა. შანიძეს, ექ. ალექსი უსტიანიშვილს, რომლებმაც დაუზოგავი შრომა გასწიეს ჩემი წიგნის დამუშავებაში და მიხელნძღვანელს ამ ჩემთვის ახალს, მაგრამ დიდს საქმეში, როგორც არის საერთოდ წიგნის გამოცემა. ჩემი გულწრფელი მადლობა წიგნის მეგობარს და მოყვარულს სილიბისტრო თავართქილაძეს, რომელმაც დიდი ღვაწლი გასწია წიგნის გამოცემის მოგვარების მხრივ. მადლობას უძღვნი აგრეთვე ჩემს სიყრმის აზნანავს გ. ეტ. დოლიძეს, რომელიც მუდამ მხურვალე მონაწილეობას იღებდა ამ წიგნის გამოცემაში.

არ შემიძლიან აქვე არ დავასახელო ამხ. მ. სუჯაშვილი, რომელიც საუკეთესო მცოდნეა ფშავ-ხევისურების ყოფა-ცხოვრებისა და რომელთანაც ერთად მთელი 5 წლის განმავლობაში ძლიერ ხშირად ემოგზაურობდი ფშავ-ხევისურეთში.

დასასრულ, დიდ მადლობას უძღვნი აგრეთვე ადგილობრივ მცხოვრებთ: ნათელა დავითის ასული ოჩიაურისას, მასწავლებელს ალექსი ალექსანდრეს ძე ოჩიაურს, რომლებიც მეზმარებოდენ მასალის დაგროვებაში და ხუროთმოძღვარს გ. კალაშნიკოვს, რომელმაც დახმარება გამიწია სურათების გადაღებაში. ყველა სურათები, რომლებიც წინამდებარე წიგნშია მოთავსებული გადაღებულია უშუალოდ ჩემი კარნახით და ინიციატივით, და თუ რომელიმე მათგანი სადმე სხვა წიგნში არის მოთავსებული, ეს უნდა მიეწეროს ქ. დუშეთის ფოტოგრაფის გ. რ.—ის დაუდევრობას ჩემი ნეგატივების სხვაზე გაყვიდვით.

დაბოლოს, სამწუხაროდ უნდა აღვნიშნო, რომ ჩემდა დამოუკიდებელი მიზეზებისა გამო (უფრო კი ჩემი ხევისურეთში ყოფნით, წიგნის ბეჭედის დროს) წიგნში შეპარულია კორექტურული შეცდომები—ხშირად უხეშიც. გარდა ამისა, ტექნიკური მიზეზების გამო წიგნი გამოდის შემოკლებით და გამოცემაც მრავალ ნაკლს ატარებს.

# ნაწილი პირველი

## I. ფ შ ა ვ ი

### 1. გ ზ ა დ ა გ ზ ა

ფშავ-ხევსურეთი ეკუთვნის დუშეთის მაზრას. კულტურულად ეს მაზრა ჩამორჩენილია საქართველოს სხვა მაზრებთან შედარებით. ეკონომიურად იგი არ შეიძლება ჩაითვალოს ღარიბად, მაგრამ მის ეკონომიურ პირობებს ვერ იყენებს ვერც მაზრა და, რასაკვირველია, ვერც მისი ცენტრი, საერთოდ ამ მაზრის მცხოვრებნი ეწევიან მესაქონლეობას, განსაკუთრებით მეცხვარეობას. მიუხედავად კულტურული დაქვეითებისა, დუშეთის მაზრამ მოგვცა საუკეთესო მწერლები და პოეტები: დანიელ ქონქაძე, ალექსანდრე ყაზბეგი, ვაჟა-ფშაველა. დუშეთის მაზრა შედის აღმოსავლეთ საქართველოში და მდებარეობს ჩრდილოეთის მხარეს, საქართველოს სამხედრო გზაზე. ფშავ-ხევსურეთისაგან გზა მიემართება როგორც პირდაპირ თბილისიდან, ისე დუშეთიდან. თბილისიდან გზა გაივლის მცხეთას, შემდეგ პირდაპირ გაჰყვება არაგვის პირს. დუშეთიდან კი ცოტა სამხრეთით, გადასკრის ოდნავ მომალო დუშეთის ქედს, გაჰყვება სოფელ ყვავილის მიმართულებით და გრძელდება ვეებერთელა არანისის მინდვრის შუაგულის გასწვრივ. გაივლის ეინეალის ხიდს, მარცხნივ სტოვებთ ანანურის ხეობას და პირდაპირ დაადგებით ფშავ-ხევსურეთის გზას, რომელიც მიჰყვება ფშავის არაგვის ნაპირებს ხან მარჯვნივ, ხან მარცხნივ.

ძველი საუკუნის ცოცხალი, ცხადი სახეები უგულო ღიმილით ჩაგივლიან გვერდს და აშკარად ამჩნევ, რომ გულში ზიზღს გიცხადებენ ამ ახალი საუკუნის მოუპატივებელ სტუმარს. ამას მგზავრი ცხადადა გრძნობს და მწარე ფიქრებით თავს ეკითხება: სად მიდის ის? ვისთან მიეჩქარება? ამ ფიქრებში გაივლით ს. ს. გუდარუხს, თვალივის ქალას და მიადგებით შარახევის ხეობას, საიდანაც იწყება რემდიელი ფშავის ხეობა. რამდენსაც წინ წაიცივლით, მიდამოების სურათიანობა რემდიელურად ხან აიწყება ზევით, ხან დაეშვება და მასთან ხეობა თანდათან შესამჩნევად ვიწროვდება. შედარებით ფართო გზა-ტყევილი ვადადის ვიწრო ბილიკებში და აქ აშკარად გრძნობთ, რომ ეთხოვებით სინათლიან გაშლილ მხარეს. სიკოცხლით სავსე სახეები ისევ განაგრძობენ თქვენს გვერდის ჩაელას. ზოგი მათგანი შეჩერდება კიდევ წაშით, შემოგხედავს, ჩაიცინებს და გზას განაგრძობს.

გზა გრძელდება. შთის მწვერვალები თანდათან ნაღვლებიან. მგზავრი ფიქრობს: აი საცაა ეხლა დაიღვება გზა, მიაღწევს დანიშნულ ადგილს და დაისვენებს. მაგრამ მხვეული ხეობა ატყუილებს მას, ითრევეს თავის გაუთავებელ ხვეულებში და ამით აღიზიანებს მის მოთმინებას. ვადის დრო, გზა არ თავდება. არაგვი ანჩხლობს და გიფიფით მიეკანება ქვევით. მას ბევრი მგზავრი უნახავს წარსულში, ბევრს ხედავს აწმყოში, უთვალავს ნახავს მომავალში, იგი მუდამ ასე

იელის, მისი გიჟური სიანჩხლე მარადიულია, მხოლოდ—ხანდისხან უფრო ვაგიკ-  
დება, კალაოტს გამოიცვლის, მაგრამ ისევ უწინდელში ჩადგება. გააელის დრო,  
იგი ისევ ისე ჩქარი ღრიალით იელის წინ. დღეს—შენ, ხვალ—ის და ასე—მუდამ.  
მგზავრი მიდის წინ, იკრეფს ძალას უფრო მწვევე განცდებისათვის და ამ მო-  
ლოდინში თქვენ უკვე თავი ამოჰყავით ფშავის შუა-გულ ცენტრში, მალაროს-  
კარში. მიიღებთ ქვეშ-ქვეშა ღიმილს ფშაველებისას და, ისევ ფიქრებით დატვირ-  
თული, გზას განაგრძობთ. ერთი საათის შემდეგ მარჯვნივ სტოვებთ ჩარგლის<sup>1)</sup>  
ხეობას, მარცხნივ ისვენებთ მკავე წყალზე, დაქანცულ გულს გამოაცოცხლებთ  
კლდის გულიდან გადმომდინარე შადრევანით, ტურტოვანი წყლის გამოწაფონით.  
გამხნევებული გულით ნაბიჯს გადასდგამთ. ბილიკი ვიწროვდება, ის გრძელდება.  
თქვენ შეიქრებით ვიწრო ხეობის გვირაბში. კარჩხლოვანი მთები უფრო და უფრო  
წამოზნექილან ერთმანეთისაკენ. გგონიათ—ეს ეს არის ერთი მეორეს დაეჯახე-  
ბიანო. გაივლით ხომის<sup>2)</sup> ძირს, ისევ მარჯვნივ გაუვლით ვანხევის ხეობას, თავს  
ამოჰყოფთ ფშავის ვიწრო ხეობაში. აქ მგზავრი ჰფიქრობს სიზმარშია იგი თუ  
ცხადში. ძალაუნებურად ნატრობთ გაშლილ სინათლეს ან დანიშნულ ადგილამდე  
მიღწევას. მიიხედავთ უკან და გრძნობთ, რომ ცხადი ქვეყანა სწვდება ზღაპრულ  
მხარეს და გგონიათ, რომ მას არც შესავალი აქვს, არც გამოსავალი. მგზავრი  
აქ უკვე მოემწყვდა მალალ კედლიან ჩიხში. კისერს იბრუნებთ, იხედებით და  
გგონიათ თუ ვილაკამ უკანიდან კარები წამოგზიხურათ ისე მაგრათ, რომ სამუ-  
დამოთ გამოეთხოვეთ თქვენს სახლ-კარს, თქვენს გულ-ლია გაშლილ კუთხეს.  
მაინც წინ მიდიხართ და ფიქრობთ გზა სადღაც შორს მაინც გაიხსნება. ველური  
ბუნების სილამაზის პანორამები არ თავდება; იგი თანდათან უფრო და უფრო  
იშლება. მისი ფეროვანი კალთები ბუნების ახალ-ახალ დეკორაციებს იძლევა და  
ეს თავისებური სიამაყე ველური ბუნებისა ძალა-უნებურად იპყრობს დაქანცული  
მგზავრის ყურადღებას. ეს ველური ბუნების მკლავება ძალა-უნებურად გიტა-  
ცებს თქვენ. თავი ავტომატიურად ვარჯიშობს ხან მარჯვნივ, ხან მარცხნივ, მხო-  
ლოდ თვალის კუნთები აღარ მოძრაობენ. ყველა ეს არ გეგონოთ, რომ გამო-  
წვეულია რაღაც არაჩვეულებრივი ბუნებრივი სიმშვენიერით, არამედ ეს გამო-  
წვეულია ჩვენთვის უცხო, ველური ბუნების თავისებურობით. აქ თქვენთვის  
ყველაფერი უცხოა: გზა, მთა-ველი, კლდიანი ტყეები, გიჟი მდინარე, ფრინვე-  
ლები, პირუტყვი და თვით ხალხიც, რომელნიც პარმონიულად შეზავებულან  
ერთმანეთში. ყველა ეს აკვირვებს მხოლოდ ზეზეურ ცნობის მოყვარე გამგელ  
მგზავრს, მკვლევარს კი ყველაფერი ეს თავისი წვრილმანითაც კი აინტერესებს  
და მისი დაკვირვების უნარი სწორედ აქ ღიზიანდება; რათა დაინახოს ის, რაც  
ჩვეულებრივ ადამიანისათვის უჩინარია. არა თუ ჩვეულებრივმა ადამიანმა, არამედ  
ბევრმა მეცნიერმაც არ იცის ჩენი ცხოვრების მთლიანი შინაარსი. ამიტომ იყო,  
რომ მსოფლიო მწუხარებით შეპყრობილს ჰამლეტს უთხრა თავის გულითად მე-  
გობარმა ჰორაციომ: „ქვეყნად ჯერ კიდევ ბევრია ისეთი საიდუმლოება, რომ-  
ლებშია ც მეცნიერ-ფილოსოფოსნი ვერ გარკვეულანო“. შექსპირის ამ გენიალურ

1) ჩარგალი—გაქა-ფშაველას სოფელი.

2) ხომი—სოფელი.



აზრს, ჩვენი ცხოვრების შორეულ მომავალშიაც ბევრჯერ გაიმეორებენ, რადგან ცხოვრების საიდუმლოებანი მუდამ განუწყვეტლივი ძიების საგანი იქნება.

ასე ვიცვლიდი გაუთავებელ ნაბიჯებს ფიქრებით წახალისებული და დაინტერესებული.

გზა მოკლდებოდა. მე ინსტიქტიურად ვგრძნობდი. დანიშნული ადგილის მიახლოვებას. ფიქრების ჰორიზონტი უფრო და უფრო ფართოვდებოდა. ვიგრძენი სალი ჰაერის სუნთქვა, დასუსტებული ფილტვების ალგეოლები დაიბერა მეტი ოზონით და უეცრივ ფშავ-ხვესურეთის ორ-წყალს!) მივადექ. ამ ორ მდინარეს აერთებს კონუსივით აწვეტილი მთა, რომელიც თავის-თავად ჰყოფს ერთმანეთისაგან გადმოლპა (პირაქეთ) ხვესურეთს და უკანა ფშავის ხეობას.

როგორც ხვესურეთიდან, ისე ფშავის ხევიდან მომავალ ორივე მდინარეს უწოდებენ ერთს სახელს, არაგვს. ეს არაგვი სოფელ ენვეალთან უერთდება, როგორც ხალხი ამბობს, ნამდვილ არაგვს, რომელიც ჩამოდის ანანურის ხეობით. ეს უკანასკნელი კი ერთის მდინარე მტკვარს მცხეთასთან.

მარჯვნივ დავსტოვე ხვესურეთი და მარჯვნივ ავსცილდი ორ-წყალს. წინაგრძნობა მიკარანახებს, რომ უახლოვდები დანიშნულ ალაგს. აქ კიდეე—ფიქრები იმაზე, თუ სად ან როგორ გავათევე ღამეს. გულში ნიადაგი წინდაწინვე მოვაშხადე: ხალხის საკეთილდღეოთ, მის გამოფხიზლებისათვის პირადად უსიამოვნება არ მაშინებს. ამისათვის მე უკვე შეურიგდი ყოველგვარ მოსალოდნელ ხიფათს. აქ უნდა დასთმო პირადი პატივი და განცხრომანი, გასთქვიფო ისინი თვით ხალხის საკეთილდღეო სურვილში. ეგ მსხვერპლი ვაგრძნობინებს ნამდვილ ადამიანური სიცოცხლის ღირსებას.

ამ ფიქრებით უკვე მიუახლოვდი დანიშნულ ადგილს. დაქანცულმა ფეხი შევდგი დროებითი სადგურის ეზოში.

ჩვენი სადგომი სახლი ჩაფლული იყო სიბინძურეში, მაგრამ მე ამას წინდაწინ ვგრძნობდი და ცხვირ აწეულ ამპარტაენობით არ დავიწყე განათლებული ქვეყნიდან მოსულის პრანქვა, პირდაპირ საქშეს შეველდექი.

მართალია, ასეთ პირობებში ძნელია შედარებით წესიერი, ნაყოფიერი მუშაობის წარმოება,—მეტადრე თუ ექიმი ხარ, მაგრამ პირობებია მიხედვით შეველდექი საექიმო პუნქტის მოწესრიგებას. თქმა იმის, რომ აქ შესაძლებელია მკურნალობის ჩატარება ისე, როგორც ამას მოითხოვს მკაცრი დისციპლინა მედიცინისა, გულუბრყვილო ცდა იქნებოდა. ამიტომ უფრო მარტივად დავიწყე მუშაობა: მარტივი და დამაჯერებელი დარიგება ავადმყოფებისა. არაერთარი მანქიობა, არაერთარი ლაზღანდარობა ამბულატორიულ ავადმყოფებთან, სრული ინდიფერენტობი მათთან დამოკიდებულებაში, გულწრფელი, პირდაპირი შელაგება შეუღნებელი ქცევისა და, ამ შემთხვევაში, არაერთარი დათმობა და შებრალება. წინდაწინვე გათვალისწინება იმის თუ ვისთან როგორ უნდა მოიქცე, ან სად როგორ უნდა იმოქმედო, დაკვირვებული, გადაუმეტებელი ინდივიდუალიზაცია ყოველდღიური მუშაობის საათებში, მკაცრი შეუბრალებე-

1) სადაც ორი მდინარე ერთად შეიყრება, იმ ადგილს ფშავ-ხვესურები უწოდებენ „ორწყალს“.

ლი ანალიზი ხალხის წინაშე საპასუხისმგებლო მოქმედების ფარგლებში. ამ მტკიცე გადაწყვეტილებით შევუდექი მუშაობას.

## 2. სამიმიო პუნქტი

საქიმიო პუნქტი მოთავსებულია უკანაფშავის შუაგულში, სოფ. შუაფხოში.. ხსენებული პუნქტი ემსახურებოდა, როგორც უკანაფშავის, ისე მთელ ხევსურეთს. —ხალხი ორივე მხრიდან თანდათან ეჩვეოდა მას და მათი რიცხვი თანდათან მატულობდა. სამი თვე გავიდა, სანამ ყველა კუთხის მცხოვრებნი გაიგებდნენ. საქიმიო პუნქტის არსებობას, ამ ხნის განმავლობაში ამბულატორიულ ავადმყოფთა საშუალო რაოდენობა ყოველ-დღიურად უდრიდა 15-20 სულს ორივე სქესისას. სტაციონარული ავადმყოფები საწოლიანი ოთახების უქონლობის გამო არ გვყოლია, თუმცა კი ამის მოთხოვნილება იყო. ბინაზე წაყოლა გვიხდებოდა. კვირაში ორჯერ, გარდამავალ ხანაში კი ე. ი. ზანთრის დასაწყისში და გაზაფხულის პირველი თვის გასვლამდე, თითქმის ყოველ დღე. ამ პერიოდებში გავრცელებული იყო მხოლოდ ორი ტიპური სახე ავადმყოფობისა: ფილტვების ანთება ორივე ფორმისა— როგორც კრუპოზული, ისე ბრონქო-პნევმონიური უმთავრესად და რევმატიზმები ორნაირი შეტევით,— როგორც მწვავე, ისე ქრონიკული ხასიათისა. რაც შეეხება სხვადასხვა ფორმის ავადმყოფობას, იგი მაინც დამაინც არ ღრის აღსანიშნავი, რადგანაც ის იშვიათი მოვლენა იყო ჩვენი მუშაობის დროს. <sup>1)</sup> ავადმყოფების ბინაზე წასვლას მანძილი განისაზღვრებოდა.

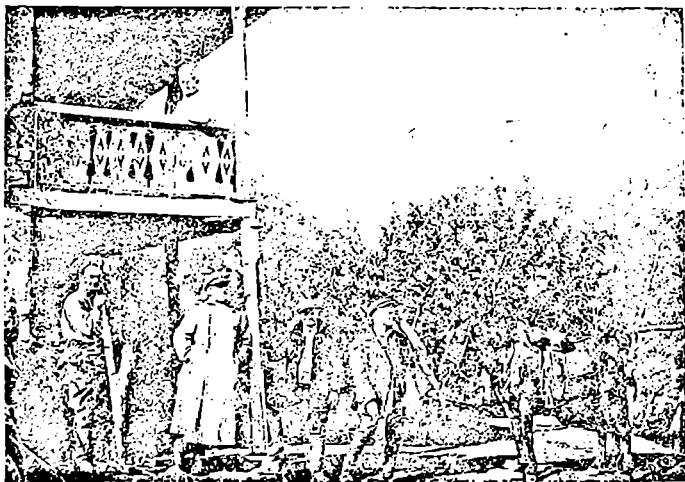

სურ. 1. ფშაველი გლეხის სახლი, რომელშიაც შუაფხო (ფშავე-ხევსურეთის); საქიმიო პუნქტი მოთავსებული.

<sup>1)</sup> უფრო საფუძვლიანად და ვრცლად ამაზე ქვემოთ გვექნება საუბარი.

10-დან 60 ვერსამდე. ავადმყოფებთან მივჭყავდით, როგორც ხევსურეთს, ისე ფშავს, ბილიკი მკეტად ვიწრო და ხშირად კლდოვანი-უფესკრულის ნაპირებზე გადამდგარი. მგზავრობა მუდამ სახიფათო და საბედისწერო. ამბულატორია და ბინა ჩვენი ყოვლად შეუფერებელი, ანტიპიგიენტურა, სადაც არ შეიძლება დიაცვა თუნდაც ელემენტარი სისუფთავე ჩვეულებრივი ადამიანისა. სახლი, სადაც ჩვენ ვმუშაობთ, არის ორ სართულიანი, ქვემო სართულში ცხოვრობს სახლის პატრონი თავის საქონლით, ზემოში—ჩვენ. ზემო სართული შედგება ორი ოთახისაგან: ერთი ითვლება ამბულატორიად, მეორეში ჩვენ ვცხოვრობთ. ოთახებს კედლები და ქერი მკვარტლით იყო გაშავებული. როგორც ქერი, ისე იატაკი უკოდინარი ხელით არის ნაკეთები. ორივე ოთახის იატაკის გოჯიან ნაპრალებში ქარი თავისუფლად გადი-გამოდიოდა. თვითვე ოთახს ჰქონდა თითო უძინო ფანჯარა და თითო კარი, რომლებიც თავისთავად მუდამ ღია იყო. ხსენებული სახლი სრულიად არ შეეფერება საქეიმო პუნქტს, მაგრამ მეტი გზა არ იყო, უკეთესა ბნა არ მოიპოვებოდა. სახლი გადმომდგარია არაგვის პირზე, რომელიც გიყვივით ჩამორბის ორ მალალ მთას შუა და ამ მიყრუებულ არე-მარეს მისი ხმაურობა ოდნავ ჭაფხიზლებს. ეზოდან ჰხედავთ დასავლეთით გადაბრუნებულ, ქოლგასავით წამოხურულ მაღალ მთებს ხევსურეთისას, აღმოსავლეთით—ისევ აწვეტილ უკანაფშავის მკერდ-გადმოხნეჯილ მთას: აღმოსავლეთით ბორბალოს მთას (მთას), ~~სადაც~~ <sup>სადაც</sup> მთა (2). მთის კალთები ისევ არაგვის ვიწრო ქალებს უერთდებოდა ჩვენც აქ ვართ განწირული მომწყვდელი. აქ არც ჩვეულებრივი ტიპის სკოლაა, არც ერთი ინტელიგენტი. არც სამკითხველო, არც რაიმე გასართობი, გარდა აუარებელი სამლოცველო ადგილებისა, რომლებსაც „ხატი“ ჰქვია. ამასთანავე არაერთარი მიმოსვლა არსაიდან, მხოლოდ ზაფხულობით და ზამთრის პირზე მეცხვარეები აივლ-ჩაივლიან თავიანთი ცხვრის ფარებით.

ჩვენთან თანამშრომლობდა ერთი ფერშალი და დარაჯი, ბებია ქალი არა გვეყოლია, რადგანაც, ჯერ ერთი, იქ ვერავინ ბედავდა წასვლას და მეორეც, არც იყო საქირო. ჩვენი თანამშრომელი ფერშალი ვერ აღმოჩნდა თავის შესაფერლონზე მდგომი. მან არა თუ თვით მის თავზე, არამედ ყველა ფერშალზე წამართვა კეთილი რწმენა. მას ახასიათებდა ინტრა-ფიქიური ატაკია.

ჩვენ გვესმის ექიმის მოვალეობა მოსახლეობის წინაშე. კერძოდ კი თითოეული ავადმყოფის საცოცხლის შენარჩუნების მხრივ. ამიტომ ყოველი ნაბიჯი, ყველა ჩვენი მოქმედება გათვალისწინებული იყო ფრთხილი საქმიანობის ფარგლებში. ამავე დროს კარგად ვხედავდით, რომ ვარ სრულიად მარტო, არც უფრო გამოცდილი ხელმძღვანელი, არც კონტროლი. მაგრამ ხელმძღვანელად გაეცხადე დიდ მეცნიერთა ნაწარმოებნი, კონტროლად კი—შეგნებული მკურნალის წმინდა ეთიკა და სინიდასი.

1) ბორბალოს მთას ხალხი კიდევ უწოდებს „ხმელეთის გულს“. მის ძირში გამოდის ცხრა წყარო შემდეგ იქვეა მდინარეებად და რწყავს ამიერ-იმიერ კავკასიის გაშლილ კალთებს.

2) კარატე ფშავლების ძლიერი ხატია.

### 8. მუშაობის პირობები

მეტად მძიმე იყო ჩვენი მუშაობის პირობები. არა იმიტომ, რომ ამბულატორული ავადმყოფები ბევრი იყო, არამედ იმიტომ, რომ ჩვენ არ ვიცოდით როდის იწყებოდა ჩვენს მუშაობა და როდის თვალდებოდა იგი. მიღებისა და მუშაობის დანიშნული საათები ჩვენთვის არ არსებობდა. 8 საათის სამუშაო დრო ჩვენთვის არ იყო, შეუძლებელი იყო ჩვენ მიერ დროს განსაზღვრა. ეს იმიტომ, რომ ავადმყოფები მოდიოდნენ არა სამი-ოთხი ვერსიდან, არამედ 15, 30 და ხშირად 60 ვერსის მანძილიდანაც. ამისათვის ჩვენ, კიდევაც რომ ყოფილიყო რაიმე გასართობი, ან ოჯახი, სადაც მოლლილი ადამიანი თავს გაართობს, იქ ვერ წავიდოდით, რადგანაც იგი ჩვენთვის აკრძალული იყო უკვე ხსენებულ პირობების გამო. ერთად-ერთი გასართობი მარტო მეცნიერული წიგნები იყო. ამის გამო საექიმო პუნქტს ველარ ვზორდებოდით, განსაკუთრებული შემთხვევის გარდა.

როგორც მოგახსენეთ, ჩვენ ისეთ მხარეში გვიხდებდა მუშაობა, სადაც ხალხი პირველყოფილი წესებით ცხოვრობს და მათი სახალხო კულტურულ. საქმეში ჩათრევა და დანტერესება მეტად ძნელია. ერთის მხრივ ამაში ხელს გვიშლის თვით აქაური ხალხის თანდაყოლილი ბუნებრივი მოუდრეკელი თვისება, მეორეს მხრივ კი უკვე წარსულის უკულმართი ცხოვრებიდან შეძენილი უნდობლობა. ეს უკანასკნელი გამოწვეულია რუსეთის ცარიზმის მოხელეების უგუნური თარეშით ამ მხარეში. წინათ აქ ექიმი ან სხვა ვინმე გულწრფელი, პატიოსანი სახალხო მუშაკი თვალთ არ უნახავთ და ამიტომ ხალხი ყოველ იმ სახალხო მოკეთეს, რომელიც მასთან სულით და გულით მიდის,—პირველში ყოველთვის ძლიერი ექვის თვალთ უყურებს. ჩვენი მუშაობა ჯერ-ჯერობით გამოიხატება ამბულატორულ მუშაობასა და ბინაზე ავადმყოფთან სახიფათო მგზავრობაში და ეს გარემოება—შეგნება იმისი, რომ ჩემი ცოდნით ვშველი გაკირვებულ ადამიანებს, თანდათან მხალისებს და ისე მალალებს, რომ ვერც კი ვგრძნობ სინამდვილეში ჩემს გარშემო სიბნელის არსებობას.

მარტო დანახვით ჩვენ ვერ გავიცნობთ რომელსანე ხალხს. საჭიროა მასთან ყოფნა მუშაობაში, ლხინში, გაკირვებაში, გზაში, ბინაზე, დღისით, ღამით, სიზმრიან ძილში, საღსა და ხალისიან ფიქრებში, სასიხარულო განცდებში, ოჯახურ და საზოგადოებრივ საქმიანობაში და მძულვარების გამომქლავებაში, გაზაფხულის მზიბლავ დღეებში, ზამთრის სუსხიან თვეებში და ყოველგან, სადაც მას უხდება თავისი სიცოცხლის ტარება. ამ სინამდვილეში შეიძლება ყველაფერს ვადაეყაროთ, როგორც უარყოფით სისაძაგლეს ადამიანისას, ისე სიცოცხლის დადებითი ნიშნებს.

### 4. პირველი შთაბეჭდილებანი

ჩვენ ეცხოვრობთ უღარიბესი ფშაველი გლეხის სახლში. მას ჰყავს წვრილი-ცოლშვილი. იგი მეტად ჩამორჩენილია საერთოდ პირველყოფილ ფშაველებს შორის. ის შავი საღებავით შეღვსილი გათლილი ფიცარია, რომელსაც არაერთარი მისთვის სასიკეთო სიტყვა, სურვილი და მოქმედება არ ეყარება. ამიტომ:

იგი დაბეჩალებული ჰყავს შინაურს, ახლო და შორეულ მეზობლებს და, რა თქმა უნდა, გარეშე მტერსაც. მისი ალალი თვისების ხასიათი, აზრი და მოქმედება სასაცილოდ და აგდებული, მას მდიდარიც, საშუალოც და ღარიბი გლებობა ყვლეფენ, უსინდისო ვაჭარივით ათრევენ როგორც უპატრონო ხარს და არცხევენ თავის საკუთარ ოჯახურ ცხოვრებაშიაც. მას ჰყავს მოხდენილი ცოლი, მაგრამ ამავე დროს ისიც ზარმაცი და გაუნძრეველია. მიუხედავად ამისა მასზე ტრიალებს მთელი ოჯახი. ჰყავს ოთხი ქალ-ვაჟი, ყველა „კალმით დახატული“ და სრულიად ჯანსაღი.

ფშაბ-ხევსურებს მსხვილფეხა საქონელი თავსავით უყვართ. თუ ცხენს, ან ხარს. რაიმე ფათერაკი შეეშთხება, ისე გლოვობენ მას, როგორც ადამიანს, თუ ვინმემ მოუკლა ის. ისევე იძიებენ შურს, როგორც ადამიანის დანაკლისზე. სისხლის აღების ადათი ამ შემთხვევაშიც იმ კანონს ემორჩილება, რომელიც ადამიანებზეა დაწესებული. რა თქმა უნდა, არის ცოტაოდენი განსხვავება, მაგრამ ის იმდენათ უმნიშვნელოა, რომ ზემოხსენებული ჩვეულების სინამდვილე ერთმანეთს შორის ძირითად კავშირს არ სწყვეტს.

ერთ დღეს ამბულატორიაში ავადმყოფები ბლომად მოგროვდა, როგორც ხევსურეთიდან, ისე ფშავიდანაც. ყველა ავადმყოფის გასტუმრების შემდეგ ერთი მოხუცი ხევსური მორიდებით მოგვიახლოვდა და გვითხრა:

— გიორგი, მეზობელმა ხარი დამიჭრა მუცელში, თუ შეიძლება რამე უშველეთ, წამალი მომეცით, ან იოდი ან სხვა რამე. (სხვათა შორის, ჩვენ აქ საქონლის ექიმდაც მივაჩნდით).

— ჩემო ბერდია, შენ კარგად უნდა იცოდე, რომ მე საქონლის ექიმობისა არაფერი გამეგება, ამიტომ სამწუხაროდ ვერ დაგეხმარები.

ამის პასუხად ბერდიამ ქული მოიხადა და ჩემ წინ მაგიდაზე დასდო. ეს იმას ნიშნავდა, რომ თქვენს წინაშე დგას ადამიანი, რომელსაც ჰსჯრს თავი დაგიგირაოს, ოღონდ მიეცით მას საშუალება, განიკურნოს მისი ხარი. იმ შემთხვევაში, თუ მან კიდევ უარი მიიღო და ქული უკანვე აიღო, ეს იმას ნიშნავს, რომ თქვენ იგი იქვე მოკალით.

რაკი მის ასეთ სულიერ მდგომარეობას ალლო აუღე, გადავწყვიტე დამეკმაყოფილებია მისი გულუბრყვილო სურვილი: მიეცეი 10 გრამი იოდი. მან ის დიდი სიხარულით მიიღო და შემდეგ დაიწყო თავის გულის ნაღების მელანება: — გიორგი, ჩვენ საქონელი ძლიერ გვიყვარს, ჟიმისოდ ცხოვრება არ შეგვიძლია. ჩვენ რომ საქონელი არ გეყავდეს, ვერც თავს დავირჩენდით და ვერც მთავრობის გადასახადს გადავიხდიდით. ეს სიტყვა და გამოთქმე შევიღობა.

ფშაველები არა ნაკლებ აფასებენ მსხვილფეხა საქონელს. დილის რთხ საათზე ერთი ფშაველი ბავში დამეცა თავზე, რომელსაც თვალზე თითქმის ცრემლები მოსდგომოდა და მითხრა, რომ წუხელ ცხენი გადაქეულა ბაგაში, თავი და ფეხი ძლიერ დაჰშაებია, თუ შეიძლება გვიშველო. აქაც იგივე სიტყვები და ახსნა-განმარტება, როგორც ხევსურთან, მაგრამ მაინც იგივე დამაფიქრებელი სურათი წამოიჭრა ჩვენს წინაშე და ფშაველმა ბავშვმა თავისი გაიტანა. წავედით. ბინაზე მივედით, შეძლებისდაგვარი დახმარება აღმოუჩინე, დავაიმედე, რომ ცხენს სახიფათო არაფერი აქვს.

ყოველი ფშაველი ისეთია, რომ თავის ავადმყოფობაზე ისე არ შეგაწუხებს, როგორც საქონლის ავადმყოფობის დროს.

### 5. ფშაური ბინები

როგორც აღვნიშნეთ, მთელ ფშავეში სოფლები ტიტველ მთებშია მიჯრედილი. ყოველი სახლი მოკვანებთ მერცხლის ბუდე, რომელიმე წესიერი სახლის ყურეში მიშენებულს, ან ქორის ბუდეს მიუვალ კლდის ნაპრალში მიშენებულს. სტილის მხრივ ხსენებული გარეული ფრინველების ბუდეები უფრო ხელოვნურია, ვიდრე ფშაველების სახლ-ქარი. მათი სოფლები მთის მიფარებულ უბეებში მდებარეობს, ეს ალბად იმიტომ, რომ ქარიდან თავი დაიკვან. ზოგიერთი სოფელი ისეთ ადგილას მდებარეობს, რომ იქ არა თუ ადამიანი, არამედ ქორი და ნადირი არ გაიკეთებს ბინას (არახიჯა, ვან-ხევი, ქუთხი, ბახია, ქინო, და სხვა). გაეცნობით თუ არა მათ მოსახლეობას, მაშინვე იტყვიით, რომ ამ ხალხს არავითარი წარმოდგენა არა აქვს თუნდაც უბრალო ადამიანურ ცხოვრებაზე და ძალუწუნებურად ფიქრობთ: რამ გაყინა ეს ხალხი ამ მთის ნაპრალეებში ისე, რომ ერთი წერტილიდან ვერ დაძრულა?

მაისის ერთ დღეს ცხენით გავემგზავრე ავადმყოფთან. წინ დედაკაცი მიმძღვის ფეხით.

- რომელ სოფელშია ავადმყოფი?
- მათურაში, შენი კენესამე. მიპასუხა დედაკაცმა.
- შორს არის?
- დიახ, შენი კენესამე, შორს არის.
- რამდენი ვერსი იქნება დაახლოებით?
- ოცი, შენი კენესამე.

გავიარეთ ათი ვერსი და მოუხვიეთ მათურის ხეობაში. გზა გრძელდება მეტად ვიწრო და სახიფათო ბილიკით. ეს ხეობა საგულისხმოა თავისი ველური და ამაყი სილამაზით. მას საკმაოდ მოზრდილი, ვიწრო კარჩხლოვან კალაპორტში მდინარე ჩამოუდის, რომლის ხმაურიც გაფხიზლებს მგზავრობის დროს და მის აქაფებულ ჩანჩქრებს გინდათ გულში ჩაეხუტოთ.

- უკვე ათი ვერსი გავიარეთ. კიდევ შორსა ვართ?
- დიახ, შენი კენესამე, კიდევ შორსა ვართ—მიპასუხა დედაკაცმა.
- ჩვენ უკვე 20 ვერსიც გავიარეთ, ვუთხარი შემდეგში თანამგზავრ დედაკაცს.

ის სდუმს. პეშვით წყაროს ცივი წყალი ამოიღო, დალია, სიარულსაგან გახურებული გულმკერდი გაიგრილა და მირბის წინ. უცბად ის მობრუნდა, შემომხედა და ისევ განაგრძო გზა. ცოტა ხნის შემდეგ ისევ მობრუნდა და მოთხრა:

- აქ ხომ არ ჩამოხტები, შენი კენესამე. ეს დასაქცევი, ფინთი გზებია.
- არა, ნუ გეშინია, ვაშიძელ წინ—უთხარი მე.

თანამგზავრი დედაკაცი ხშირად მობრუნდებოდა, ცოტას შეჩერდებოდა და ისევ განაგრძობდა გზას. კიდევ ათი ვერსი გავიარეთ.

- კიდევ შორს არის?

— კიდევ, შენი კენესამე, მომიგო და მოკრძალებით შემომხედა. დაიქანცა. ის მაგრამ მაინც მირბის წინ. ანჩხლი მდინარის ჩანჩქერი უფრო და უფრო აგორებს თეარად შლილ გულ-მკერდსა და სისწრაფით გადადის ჩაღრმავებულ ღარისთვალეშში. ფრიალ წარმტაცია ეს სურათი ამ გვირაბისებური ხეობის კედლებს შუა.

გავიდა ხანი და მივადექით ერთს აქლემის კუზივით აზნექილ მთას, რომლის ბოლო პირამიდისებრ მოყვანილობით ჩვენს წინ გაშლილ ვიწრო ქალების კალთებზე შეერთებულია და რომელიც თავისი ორი კედლით ქმნის ორს ვიწრო, მაგრამ მოკლე ხეობას. აქ მას აქეთ-იქით მდინარეები ჩამოუდის აქ თანამგზავრი დედაკაცი გაჩერდა, რადგანაც წყლები იყო გასაველელი და თან არ იცის საიდან წავიდეს. გზა აებნა.

— შემომიჯექი ცხენზე.

— არა, შენი კენესამე, ფეხით გამოვალ. მე ის ცხენზე შევოვისვი.

— საითკენ წავიდეთ?

— მარცხნივ, შენი კენესამე,— მითხრა, მაგრამ თან ეტყობოდა, რომ თვითონ არ იცოდა სად მიდიოდა.

ჩვენ მივდივართ, მაგრამ სრულიად უგზოდ. პირდაპირ მდინარეს მივჰყვებით.

— გზები მთლად წაუშლია თოვლის ზეავს, შენი კენესამე.

— ქალო, რა დროს თოვლია მაისში?

— კი, შენი კენესამე, აი ახლა ვნახავთ ვეებერთელა თოვლის ზეავს.

მართლაც მივადექით ერთს დიდ თოვლის გვირაბს, საიდანაც მოჩხრიალდება ის მდინარე, რომელსაც ჩვენ მივჰყვებოდით. ვიყურებით იქით-აქეთ, ეგება რამე გზა ვიპოვნოთ. გზა არსად ჩანს.

— საით წავიდეთ?— მეკითხება ცხენზე შემომჯდარი დედაკაცი.

— ამ გვირაბს რომ გავჰყევთ, სად გავალთ? შევეკითხებ.

— ეაჰმე, დავილუპებით, შენი კენესამე.

— ქალო, მითხარა, თუ იცი, სად გავალთ ამ გვირაბს რომ გავჰყევთ?

— სწორეთ იქით გავალთ, შენი კენესამე, სადაც ჩვენი გზა მიდის.

— მომიკიდე ხელი მაგრად, ვუთხარა და ცხენს მათრახი შემოვჰკარი. ცხენი გაექანა ბნელს თოვლის გვირაბში. გამდნარი თოვლის ჟღერით გვასხამს თავზე ორივეს. საინტერესოდ საათი დავნიშნე და ისე შევჰყავი თავი გვირაბში. ათი წამი გაგრძელდა ამ გვირაბში მგზავრობა და შემდეგ თავი ამოვყავით სინათლეში, ავედით ისევ თოვლის ზეავზე, რომელზედაც კიდევ კარგა ხანს ვიარეთ. მშრალ ხმელეთზე ბილიკი შევნიშნეთ და ცხენი მასზე დავაყენეთ. ჩვენი მერაზი მეტად დაიქანცა, ოდნავ შეჩერდა და ისევ ბილიკს მოუსეა. დედაკაცი გადმოხტა ცხენიდან და წინ გამიძღვა. ტყეა უღრანი, სოფელი არსად ჩანს.

— ქალო, იწამე ხატი, სთქვი, კიდევ შორსა ვართ?

— არა, შენი კენესამე, ახლა უკვე მიველით. აი, ამ ტყეს რომ გავსცილდებით, მაშინვე სოფელს მივადგებით.

ტყეს გავსცილდით: ისეთ ხრამში გავედით, რომ ცხენი ფეხს ვერ იმაგრებს, იჩოქებს ალაგ-ალაგ. ჩამოვხტი ამერიკული ტურისტული დაქედილი გვატვია, მაგრამ ფეხი მაინც მიცდება და ხელებით ბალახს ვეპოტინები. ასე ფორ-

თხვით მივიღივართ სამივე, ხან ზევით, ხან ქვევით და ხანაც განზე. დავილაღეთ. წანით შევჩერდით და ხრამს ზევით თვალი ავაყოლეთ. კარგა მოშორებით: შევაშინი, რომ ვილაყ სამი აღამიანი მოდის დაკიდულ ფერდობზე. იქვე ორი ჩალით დახურული საბძელი დავინახე.

— ეს ხომ არ არის სოფელი?

— დიახ, შენი კენესამე, ეს არის.

— რა ჰქვია ამ სოფელს?

— ბახია, შენი კენესამე.

„ჰოი, ეშმაკმა დაგხიათ თქვენ და წყალმა წაგიღოთ ყველანი ერთად“, ჩავილაპარაკე მე ჩემთვის: საათს დაეხედე. ნაშუადღევის სამია. ორთ დედაკაცი და ერთი მამაკაცი შემოგვხვდა წინ. ჩემმა თანამგზავრმა დედაკაცმა ერთს მათგანს ხელი დაადო და მითხრა:

— ეს არის, შენი კენესამე, ჩენი ავადმყოფი.

— შერე სად მიდის?

— ჩენს შესახვედრად მოდიოდა, შენი კენესამე, ჰგონებია, რომ თქვენ ვერ ამოხვიდოდით აქ.

მაშინვე შევარყე, რომ „ავადმყოფ დედაკაცს“ ავადმყოფური გამომეტყველება არ ჰქონდა და იქვე სიტყე გაუსინჯე, მაჯაც. „ავადმყოფი“ სრულიად ჯანსაღი აღმოჩნდა. მე ისე გაებრაზდი, რომ ასეთი სისულელე წამომცდა: „თქვენ ყველას დაგიჭერთ“. გულის მოსათურგნავათ ტუჩები მწარათ მოვიკენიტე. ხელი ჩავაქნიე და უკანვე გამოვბრუნდი. ის დედაკაცი ისევ უკან მომდევს, ალბათ თავს დამნაშავედ გრძნობს. დედაკაცი ისე დაილალა, რომ სახეზე ფერი დაკარგა. მე ცხენიდან ჩამოვხტი და იგი შევსვი ზედ. დედაკაცი გაკვირვებული მიცქეროდა.

ლამის ათ საათზე უკვე შინ ვიყავი. იმ ღამეს დიდ ხანს ვერ დავიძინე.

ფშავლები გაურბიან შედარებით კულტურულ ცხოვრებას. ეს აიხსნება ალბად იმით, რომ მათ არ უგემნიათ ნამდვილი კულტურის ნიმუში. მათი კუთხე ისეთი უგზო-უყვლოა, მივარდნილი, მივიწყებული, რომ თანამედროვე კულტურას ფეხის მოკიდება იქ ჯერ ვერ მოუხერხებია. ფშავლებს სწავლა-განათლებლაზე გული ვატეხილი აქვთ. ამ შემთხვევაში დამახასიათებელია ერთი ფშაველი გლეხის ჩემთან გაბაასება: „ჩვენ, შენი კირიმე, უპატრონო ხალხი ვართ. თუმცა ყოველ გადასახადს სხვაზედ მეტს ვიხდით სახელმწიფოსათვის, მაგრამ სამაგიეროდ ჩვენთვის არც შკოლა არის, არც სხვა რაიმე კარგი. თუ ვინმე ნასწავლი გამოგზავნეს, ის არა თუ ნასწავლი, ჩვენზედ უფრო უფცი გაქოდის, ერთ ხანს ვაგვიცინებს, მიგვკამს-მოგვკამს და შეპდეგ გზას გაუდგება. თუ სწავლა, შენი კირიმე, ასეთ ნასწავლებს იძლევა, იმ შემთხვევაში, შენი კენესამე, ჩვენ სულ არ გვინდა სწავლა და სამაგიეროდ ჩენი შვილები გვიჩვენია ცხვარში გაეზავნოთ. ხალხი, შენი კირიმე, სულელი არ არის, მან კარგად იცის სად რა სტკივა, მაგრამ ჩენი უბედურება ის არის, რომ ჩვენ ამ ტკივილებს ვერ ვამხელთ იქ, სადაც ეს საჭიროა“.

ფშავლების სადგომი ბინა პრიმიტიულია, პირველყოფილი, მათ სახლკარს ყორის კედლები აქვს, ე. ი. ქვები ისე არის ერთმანეთზე დაწყობილი, რომ მათ



არაფერი არ ამგარებს, გარდა ზევიდან დაყრილი ქვიშიანი მიწისა, რის სიძიმითაც ის მაგრდება ნიადაგზე და არ ინგრევა. მისი კედლები არაფრით არ არის შელესილი არც გარედან არც შიგნიდან. არც ქვებს ამგარებენ რაიმე დასამაგრებელი ტალახით ან კირით, ან უბრალო აზეილილი ტალახით. სახლი საზოგადოდ ერთი თვალია. ისაა იმათი დასაძინებელი, სასადილო და სასტუმროც. შუაზე ცუცხლი უნთიათ, რომელსაც საბოლოე პირდაპირ ქერჯი აქვს ამოჭრილი. აქ სახლში უწყევიათ ყველაფერი, რაც კი შეუძენიათ სიცოცხლეში. აქ არის მათი შამაპაპის შენაძენიც. სახლი საერთოდ მეტად დაბალი ყორითაა აშენებული. საკმაოდ მოზრდილი. ნამდვილი ლოგინი მათ არა აქვთ, არც დასაჯდომი სკამი, არც მაგიდის მსგავსი რამ. საქმელს ქაშენ უბრალო ფიცრის ნაქერზე. სახლის გვერდზე უდგათ საბძელი, რომელიც უმრავლეს შემთხვევაში ყარტით, ქვაყის ჩაღით არის დახურული. ესეც ქვითაა აშენებული. ჯერ მიწითაა დახურული და შემდეგ ყარტით. ამაში ჰყავთ საქონელი. მხოლოდ ზევით ქერზე ინახავენ ჩალას და სხვა რაიმე კირნახულს. აქვე ფშაველი დედაკაცები ატარებენ თავის ცხოვრების თითქმის ერთ მეოთხედს. ყოველ თვეში ერთ კვირას და ყოველ მშობიარობის დროს 7 კვირას ე. ი. ლოგინობისა და აგრეთვე თეიურის დროს. აქედან ისიცა ჩანს, რომ ფშაველები საქონელს უფრო აფასებენ, უფრო უფრთხილდებიან, ვიდრე დედაკაცს და საზოგადოდ ადამიანს. ეს იქიდანაც სჩანს, რომ, როდესაც ნათესაეები, ახლი და შორეული მეზობლები ერთმანეთს შეხვდებიან, ისინი თავის ყოფა-მდგომარეობას გამოჰქითხვენ ერთმანეთს და პირველად ეუბნებიან: „საქონლით როგორა ხართ?“ მერე კი „ჯალაფობით“.

სხვა ხალხთან შედარებით ფშაველები შრომის მოყვარენი არ არიან და ამით აიხსნება ის გარემოება, რომ თუნდაც ის პირველყოფილი ცხოვრება, რომელსაც ისინი მუდამ უელფეროდ ატარებენ—წელზე ფეხის დადგმით ულამაზოდ უსიცოცხლოდ მიდის. ამიტომ არის, რომ ისინი მუდამ რალაცას ფიქრობენ, მაგრამ ამავე დროს მუდამ ერთ წერტილზე არიან გაყინულნი. არავითარი წარმატება, არც ოჯახურს, არც პირადს და საზოგადოებრივ ცხოვრებაში. იყვებებიან საზოგადოდ ქერით, შესატანებლად ხმარობენ: ყველს, ერბოს. ქერი მოჰყავთ მათ გარშემო მდებარე მთებზე. მთელი ზაფხულის განმავლობაში მისი თესვა და მკაა, ზამთარში კი მომკილის თრევა და ლეწვა. ასე რომ მათ მოსვენებითი პერიოდი არა აქვთ. ეს იმიტომ, რომ არ იციან სად, ან როგორ შეარჩიონ დრო, რომ ყველაფერი დროს შესაფერის პერიოდში მოაგვარონ. ერთი სიტყვით, მათ არ აქვთ უნარი ცხოვრების მოწესრიგებაში, არ აქვთ შემუშავებული ერთგვარი წესი, რომ ყველაფერი თავის დროზე მოაგვარონ, თავის დროზე მომზადონ: ამიტომ არის, რომ ისინი მუდამ ქაანაწყვეტაში კენესავენ, მუდამ ტანჯვის უღელში ლაფავენ, ლევენ სულს.

შინაურ ფრინველებში ზრდიან მხოლოდ ქათამს, ამასაც მარტო კვერცხისათვის, მის ხორცს იშვიათად სჭამენ. სხვა დანარჩენ ფრინველებზე წარმოდგენაც არ აქვთ. ლორს სრულიად არ ზრდიან, რადგანაც მისი ხორცის ქაშა აკრძალული აქვთ ხატისაგან. ეს ძლიერი ხატი არის, როგორც ფშაველები ეძახიან იახსარი. როგორც სჩანს იგი უნდა ეკუთვნოდეს იმ ხანას, როდესაც ჩვენში კერპთაყვანისმცემლობა იყო გავრცელებული.

## 6. „ხ ა ტ ე ბ ი“

იახსარი ყოფილა მეტად ლამაზი, მოსული, ღონიერი და დიდად განთქმული ჟაქცაცი. იგი არაყის არ შეარჩენდა ავჯაცობას. ებრძოდა ყოველ უსამართლობას, ბოროტებას, თაყვანობას და იცავდა სიმართლეს და აქედან — ყველა უსამართლობისაგან დაჩაგრულს. ამ კეთილი და საგმირო საქმისათვის ის დაიმშობილა თეთრ-მა-გიორგიმ და საერთო მტერთან ისინი ერთად გადიოდნენ, საიდანაც ყოველთვის გამარჯვებული ბრუნდებოდნენ. ამიტომ ხსენებულ ძლიერ „ხატს“ ფშაულები უწოდებენ კიდევ მეორე სახელს — წმინდა გიორგის. ამ ძლიერ ორთავე ხატს ჰყავს სამი დამხმარე ხატი, კოპალა (დასავლეთ-აღმოსავლეთით), კარატესი (სამხრეთით) და ლაშარის ჯვარი (აღმოსავლეთით). კოპალა ყოფილა ბერი, რომელიც მათთვის ლოცულობდა მტრებთან შეტაკების დროს. კარატესი კი — ერთგული მხედარი, რომელიც მტრის სადარაჯოზე იღვა და თავგამოდებით იცავდა მათ. ლაშარის ჯვარი კი დასვენების დროს გამართობი, სიამოვნების მომგვრელი, სადაც ორივე სქესის ადამიანებს ნება ჰქონდათ თავი მოეყარათ და სიამტებულობის დრო გაეტარებინათ. როგორც ვხედავთ, ყველა „ხატს“ თავისი საქუთარი დანიშნულება და მოვალეობა აწევს თავზე.

## 7. ფშაველები ლხინში

(სერობა)

ხენა-თესვას ფშაველები იწყებენ აპრილის პირველ რიცხვებში და ათავებენ თიბათვის დასაწყისში (ძველი სტილით). თითქმის მთელი ზაფხულის პერიოდში თავისუფალი არიან და აქედან იწყება მათი დროს ტარება, მათი ხატობა. ამ დროსტარებაში ყველაზე უფრო შესანიშნავია სერობა. ეს სერობა მით არას საგულისხმო, რომ პირველი ივლისიდან იწყება ხალხის დენა სხედასხვა კუთხიდან ცხენებით, წერილფეხა და მსხვილფეხა საქონლით. თუ ვინმე სადმე შორეულ კუთხეში გადასახლებულა ოდესმე ფშავიდან, ამ დღისათვის არავინ სახლში არ ჩება. ყველა ფშავში მიეშურება, რათა წარსული გაახსენოს, აწმყოს მეესალმოს მრავალმოწამის მუხის ძირში, სადაც „ხატის“ ყორე დგას, ჩამოისვენოს, თავს მოიხადოს, ღმერთი ახსენოს, თავიანთ ნათესავთ გადახევიოს, გადაპკოცნოს, მომავალს იმედიანათ შეხედოს და ლაზათიანად რამდენიმეჯერ ყანწით გადაპკრას. ყველაზე უფრო კარგი სერობა იციან სოფელ უძილაურთაში, შუაფხოში, — იახსარისა და კოპალას ხატში, სადაც ყველაზე მეტი ხალხი იყრის თავს. კოპალობა, რომლის უხვი მასპინძელიც არის სოფელ უძილაურთას მოსახლეობა, შესანიშნავია მით, რომ აქ იციან დოღი, რომელიც ფრიად საგულისხმოა თავისი ლამაზი შინაარსით. სამი დღის ლოცვა-ქეჟის შემდეგ კოპალას ხატიდან მრავალრიცხოვანი ქალი და კაცი ამოივაკებენ საუცხოვო გაშლილ უძილაურთას მთის მწვერვალზე, რომლის უფრო მომადლო აზნექილ მკერდზე კოპალას ნიში დგას. მას პატარა გალავანი არტყია გარშემო. ხსენებული მთა მითია მიმზიდველი, რომ იგი ხელის გულსავით ვაკეა და თითქმის თვალგადუწვდენელი გრძელი, რომლის შუა ადგილიც მოხრილია და ის ამ მოხრის წერ-

ტილთან სიკმაოთაა ამოზნექილი. მისი აქეთ და იქით დაფენილი კალთები რელიეფურად გადადის მომხიბლავ სწორი ვაკის კალთებში. ამ გასწვრივად თვალუწვდენელ მთის ვაკეთა მეორე თავში ისევ პატარანიში დგას და იგი პირველს პირდაპირ უყურებს. თვით კოპალას ხატი ხსენებული მთის გადაღმა მეფობს. მთავარი მისი საბრძანებელი პატარა შოკაზმულ ბაღს წააგავს, რომელიც მდებარეობს ფშავე-ხევსურეთის გამყოფ ხეობის შეკავებულ გუბეში, სადაც მლოცველი ხალხი პირველად იყრის თავს. როგორც ვთქვით, ოთხი დღის შემდეგ ამოვლენ უკვე აღნიშნულ მთის ვაკეზე, რომელიც ცოტად გახუნებულ ხაერდის პირს მოგაგონებთ და ეს იმიტომ, რომ კალთებზე ზამთრის თოვლი დიდხანს



სურ. 2. ფშაველები სერობაზე. ემზადებიან მეორე ხატში გასამგზავრებლად. წინ მედროშე მიუძღვის.

ისვენებს და მის მდელოს ჯერ კიდევ ყური ვერ აუტკვევთია. მზის სხივები აქ მომეტებულად გწვავს, მაგრამ მისგან გულის შემზუთავ ბარის სიციხეს სრულებით ვერა გრძნობს სალი ჰაერით გალაღებული ადამიანი. ნელი სიო ზომიერად ჰფანტავს ზენიტზე მდგარ ვერტიკალურ რბილუსებს და ამიტომ იქ შუა დღესაც საამოდ გრილა. ოთხი დღის ნაქეიფარი ქალი და კაცი ამ ლალ ბუნების ტკბილეთულს ორი დღე-ღამის განმავლობაში სიამოვნებით ღებულობს. ოთხი ღამის უძინარი ხალხი აქ ხელახლა გამოიღვიძებს, გამოცოცხლდება და ისევ ახალი სიხალისით ლხინობს, ლალობს, ქეიფობს, სიამ-ტკბილობით დროს ატარებს. ეს არ წააგავს მტვერიან ქალაქის კაფე-შანტანის მოქარბებულ ქეიფიან შაბლონს, უშნო მანქვა-გრეხას, დორბლიან მტლაშა-მტლუშს, არამედ იქ არის ზღაპრული, მაგრამ ამავე დროს ნამდვილი სიცოცხლე, ნამდვილი ბუნებრივი განცხრომა. ამ ბუნებრივ ლხინის დასასრულში ზარს შემოჰკრავენ და ყველა კაცი და ქალი ფეხზე იდგომით პირ-გუარს იწერს. რამდენიმე რჩეული ფშაველი ვაჟაკები პირველი ნიშის გალაყანთან დაირაზმებიან შეკაზმული ცხენებით. გალაყანის შიგ-

ნით ას-ოცი წლის ბრმა, თოვლივით გათეთრებული წვერ-ულვაშით გიორგი კოკლაშვილი დგას და ლოცვით წარსულს იგონებს. მეორედ შემოჰკვრენ ზარს და მოჯირითჲ პირმლიმარი ფშავლება ცხენებზე შესხდებიან. ხსენებული მოხუცი დაულოკავს მათ აწმუოს, ნახევარ საათის სარბენ გზას, დასასრულ უსურეებს



სურ. 3. ფშავრი დიდი ს. უძილაურთაში  
ნახატი შ. ძნელაძისა.

კარგ მოპავალს, გაპარჯეებას და მესამე ზარის ხმაზე ცხენები მოახლტებიან ერთად, სამჯერ შეკოუვლიან. ნიშს გარშემო და გაეჰანებიან მეორე ნიშისაკენ. შეუდარებელი სილაშაზისაა ეს სურათი. დამსწრენი მოუთმენლად ელიან, თუ რომელი ცხენი აიღებს პირველ ჯილდოს.

დაგვილი ცხენები გადაეფარენ გრძელი მინდვრის შუა-ამოზნეილ იქით და ენ-ლს კალთებს. ხალხის გაღიზიანებულ მხედველობის ველს ერთი წამით წაერთვია მომხიბლავი სურათი, რომელიც წამშივე შეიცვალა: ცხენები ზოგი, წინ, ზოგიც უკან გამოჩნდნენ მეორე ნიშის ახლო. წინა მხედრებმა დაუცადეს უკანა ცხენოსანთ. ყველანი მისვლისთანავე დაეწყვნენ მეორე ნიშთან, სამჯერ შემოუარეს მას და დაეშვნენ პირველი ნიშისაკენ. ყოველ მლოცველს ცალ-ცალკე აქვს გაშლილი სუფრა და ფეხმოკეციტ კეიფს შეექცევა შენაცრულ მწვანე მდელიოზე. ზოგიერთ გაწყობილ სუფრაზე წმინდა სანთელი ანთია. ზოგი დოლის შედეგით არის დაინტერესებული და მოუთმენლად ელის მას, ზოგი ცეკვავს, არშიყობს და სხვა.

დაგვილი ცხენები მიუახლოვდნენ დანიშნულ ადგილს. ორი მათგანი ჯიბრითი სითანასწორით მორბის წინ, დანაჩენნი კი დაბნეულად, ზოგი უკან, ზოგიც განზე გარბის. ორმა აიღო პირველი ჯილდო: ორი ჩაფი ლუდი. გამარჯვებულნიც და დამარცხებულნიც ერთად დასხდნენ და დაიწყეს მხიარული ქეიფი.

გამარჯვებული მერიქიფედ დგას და გალაღებული თავს დასტრიალებს თავის სტუმრებს.

ყოველი ხის ძირში არის გამართული ქეიფი, ხალხი ჯგუფ-ჯგუფად არის დაყოფილი. ყოველ ჯგუფში შედის როგორც ბავშვი, ისე ახალგაზრდა, საშუალო და მოხუცი ორივე სქესისა. დრო გამოსვებით ხალხი დაიძვრის მიჩნეული ადგილიდან და ადის დიდ მინდორზე. ისევ ჯგუფ-ჯგუფად გაივლ-გამოვილიან, ერთმანეთს გაეთამაშებიან, ზოგი ოხუნჯობს, ზოგი ჯგუფს გამოეყოფა და ცისკენ ხელ აპყრობით წამოიჩოქებს ხატის ყორესთან. რამოდენიმეჯერ ემთხვევა მას, განმეორებით პირჯვარს დაისახავს და ისევ მხიარულად იმედიან მღიმარ სახით თავისსავე ჯგუფს შეუერთდება, ლხინს განაგრძობს. აქ ქმრიანი დედაკაცები თითქოს სხვა ხალხს შეადგენს,—გამოყოფილი არიან და ისინი სრულიად განცალკევებით ქმნიან თავისავე წრეს, ააღლინებენ „გარმონიკას“ და განურჩევლად ჰასაკისა ყველა შესაფერისად წყნარად, რაღაც სიცოცხლით სავსე თვალებით, ჩუმ მომღიმარ სახეებით ცეკვაობაში დროს ატარებს. საგულისხმოა ის სინამდვილე, რომ აქ სრულიად მოხუცი დედაკაცი გაახალგაზრდაებულია და, როგორც თხუთმეტი წლის ქალი, ისე ჩამოუყვინთ ხოლმე. მცირე პაუზით „გარმონიკა“ შეჩერდება, ატყდება თითქმის მორიდებული სამორცხვით აფერადებული დედაკაცთა კისკისი და ისევ „გარმონიკის“ ხმაზე დაიწყება თამაში. შემორტყმულ წრეში აღარაეინ ტრიალებს, დედაკაცები ერთმანეთს ეპატივებიან. უცბად ვიღაც შუახნის დედაკაცმა მღიმარად, სამჯერ პირჯვარი გადაიწერა და შემოფარგლულ წრეში ცოცხლად ჩამოუარა. მას ბევრი გაუბედავი ხან-შესული დედაკაცები აპყვნენ. ამ დროს ვიღაც „მთვარა“ ფშველმა წესი დაარღვია, დედაკაცების წრეში შეიჭრა და იგი უშნოდ ჩაშალა. ეს იდილია წარმტაცია და მიმზიდველი თავისი გადაუქარბებელი, ლამაზი მხიარულებით. რომ ჩუქვირდებით ამ მშვენიერ ჩვეულებას ფშველებისას, იგი უშუალოდ გაფიქრებთ თავის შინაარსში. აქ ჰქრება ფშველის ერთი წლის განმავლობაში დაგროვილი ტანჯვა, ბოლმა და განადის განუწყვეტლივ მხიარულებაში. აქ

თვითნებური ფშაველი მოდის მთელი ოჯახის შემადგენლობით და დროებით იფიწვებს თავის ყოველდღიურ ქირვარაშ. ეს არის მათი გასართობიც, ყოველგვარი ცოდვის მამხილებელი და მოპქეებელი, მათი სამკითხველო, კლუბი, თეატრი და კინოც. მიეცით მათ უკეთესი გასართობები და ისინი უკან არ დაიხევენ, მანამდე კი ამ მათთვის წმინდათა წმინდას ხელის ხლება შეუძლებელია.

სხვათა შორის აქ ცუდი, არა სასურველი ის არის, რომ დიდი ხატის წინ მეტად ბევრ საქონელს ჰკლავენ შეწირვის სახით, იქვე ატყავებენ, იქვე შიგნავენ და ეს გარემოება იწვევს ანტისანიტარულ მდგომარეობას, რაც მათ ხალისიან დროის ტარებას, მხიარულებას და გემოიან სმა-ჰამას ყოველგვარ ღირსებას უკარგავს. აქ ჩვენ ფრთხილად ვკადეთ, რომ მათ დაკლული საქონელი სადმე იქვე მოშორებით რუს-პირზე გაეტყავებინათ, გამოეშინათ და ისე აეტანათ საქეითოზე, მაგრამ მიიღებენ თუ არა ჩვენს რჩევას ეს საკითხია, თორემ ისე ყოველი „ხატი“ პირდაპირ სასაკლავოს წარმოადგენს, რაც დიდ უსიამოვნებას იწვევს ყოველ უცხო სტუმარში.

საერთოდ ფშავლების ყოვე ზი ამნაირი დროსტარება წყნარი და მშვიდობიანია. მხოლოდ იშვიათად შეიძლება მოხდეს რაიმე ჩხუბი და უსიამოვნება. თუ ფშაველმა კაცი გაიმეტა, უთუოდ სასიკვდილოდ გაიმეტებს, ამ მხრივ ისინი მეტად გულჩახვეულნი არიან.



სურ. 4. ფშაველი დედაკაცები სერობაზე. წინ ფშაველი ყმაწვილი დგას. შესაწირავი ცხვარიც. აწყვია ქალები, ელოდებიან ხევის ბერის დალოცვას

როგორც ზევით აღვნიშნეთ, კმრიანი დედაკაცები გამოყოფილნი არიან მამაკაცებისაგან, მაგრამ ეს არ ითქმის ახალგაზრდა ქალებზე. დროს ტარების აღვილზე ახალგაზრდა ქალი და ვაჟი გააკეთებენ ხოლმე წრეს და ასე შერეულ-

ლად ატარებენ დროს. მათ დროს ტარებას, ცეკვას სხვა რაიმე თამაშს სულ სხვა სიცოცხლის ელფერი აზის. აქ ქალი და ვაჟი ერთმანეთს იწვევენ ცეკვაში, რომლის დროსაც მოცეკვავეთა ყოველი მოძრაობა უფრო გრძობებს გამოხატავს, ვიდრე პლასტიურ მომენტებს. მათი ცეკვა თითქმის საათობით გრძელდება და ზოლოს, თუ ვაჟ ქალი მოეწონა, იგი მას ძლიერ ენებიანი ამბოროთ აცილებს. ამას ფშაველი ქალი არ თაკილობს და არც მისი ახლო ნათესაობა.

სერობის დროს აღსანიშნავია ის გარემოება, რომ აქ არეულ სილუეტებს, შეუფერებელ ადამიანთა უმზგავს ლანდებს ადგილი არ აქვს, თუმცა ჩვენს მხედველობის არეს ამ სერობაზე ზოგჯერ ეჩხირება გადაგვარებული ფშაველის აჩრდილიც.

რა თქმა უნდა, სინამდვილეს ყოველთვის ახლავს თან თავისი აუცილებელი დისონანსებიც, მაგრამ აქ ყველაფერს თავისი განსაზღვრული ადგილი აქვს, როგორც უარყოფითს მოვლენას, ისე დადებითს.

სერობის დაწყებიდან ორი დღე უკვე გავიდა. ხალხი არა თუ აკლდება, არამედ მატულობს, ხატში ადგილი აღარ არის, არც ხალხისათვის არც ცხენებისათვის. თითქოს გგონიათ, რომ აქ დიდი სალაშქრო მზადებაა, სადაც აუარებელი ხალხი სადგურობდა, ნამდვილ ბრძოლის ბანაკს მოგაგონებთ. ისევ მზიარულება, კიდევ მეტი სიცოცხლის ხალისიანობა, თამაში, არეულ-დარეული მოძრაობითი ჩოჩქოლი, კისკასი. დროს შერჩევითი ძალდაუტანებელი გახუმრება და მრავალრიცხოვან სახეებზე უსაზღვრო კმაყოფილების ღიმილი კიდევ უფრო იპყრობს თავისივე უცხო მოძმის ყურადღებას. რომ ავდარი მოვიდეს, არსად თავშესაფარი არ არის გარდა ერთი პატარა ტაძრის მზგავსი სამლოცველოსა. ყველა მოსული სტუმარი ისეა მომზადებული, რომ მას მთელი თვეობით შეუძლია ავდარში გაატაროს. ისინი მოდიან დღეობაში ბარჯით, გუდით და ნაბდით. ხალხის დროს-ტარებას უფრო და უფრო ემატება ქეიფის შინაარსიანი ელფერი მრაველნაირია მათი დროსტარების ხასიათი და სურათიანობა. ერთი მხრებს შეათამაშებს და ახალგაზრდა ქალს ამოუდგება გვერდში, რალაცას ყურში ჩასჩურჩულებს, ქალი შემპარავად გაიღიმება და ყმაწვილს მკერდში მხარს გაჰკრავს თან არაყს გადაჰკრავს; მეორე—ყანწით ხელში წაიბოროძიკებს, თავის ამხანაგს გადაეხვევა, თან არაყს გადააკრევიანებს, მესამე ქეიფით მოქანცულია—მას ხის ძირში მისძინებია. მოხუცთა გგუფს წრე გაუკეთებია და ერთმანეთს საოხუნჯო ლექსს სთავაზობენ, ქალები და დედაკაცები ცალცალკე ჩამწკრივებულან და ერთი მეორეს უღიმიან.

მოსალამურდა! ჩამავალმა მზემ დასვენების უკანასკნელი ამბოროი უძღვნა სერობის ხალხს. ერთი საათის შემდეგ ცა ვარსკვლავებით მოიქედა. მზე მთვარემ შესცვალა. მისი შუქის ანარეკლი ფოთლებიან ხის ტოტებში დანაწილდა. ნელმა სიომ ხის ფოთლები შეარხია, მთვარის სინათლეს ადგილი მისცა და ყველა მოქეიფეს სახეზე შეითამაშა. ძირს, ღამის აჩრდილში აქა-იქ კრავები ბუტტავს, ზოგან კოცონი დაუნთიათ, ზედ ქვაბები დგას და ხორცს ხარშავენ; ზოგ გგუფს ნაბადი წამოუსხავს და მისძინებია კიდევ. ღამის სიჩუმე ჩამოვარდა. მხოლოდ ხანდახან მთვრალეების ბრღვა არღვევს ამ სიჩუმეს. ვითომდა შორიდან

ჩახლკილ ხმინი სიმღერა მოისმის. აქა-იქ ნაბადს ქვეშ რალაც მორიდებული ხითხითი მოისმის, ასე, რომ დაინტერესებულმა მეთვალყურემ არ იცის როგორ გაანაწილოს თავისი წაქეზებული ყურადღება. ამ თვალის სეირში გათენდა კიდეც.

ამომავალმა მშემ მიძინებულ სერობის ხალხს უხვათ მიანათა გამაცოცხლებელი სხივები.

მძინარე ხალხმა თავი წამოყო და შებრუნებული ხელის ზურგით ნამძინარე თვალის გუგები დაიზილეს, ყველამ გაიგო, რომ გათენდა. ადგნენ და ქვაბები ისევ ცეცხლზე შემოჰკიდეს. ქვაბები ჩუხჩუხებენ. თვითეული ჯგუფი სამგზავრო მხადებას შეუდგა, ყველა მათგანი ცხენს ეძებს, ბარგს ჰკრავს. ამ დიდი დღესასწაულის წესი და თადარიგი ყველას დაზებირებული აქვს: დროს ტარებაში არავენ იჭიწყებენ დანიშნულ დღეს და საათს.

უკვე 12 საათი იქნებოდა, რომ ხალხი მინდორზე გამლილ სუფრას მოუხბდა და მფერალებმა დაუწყეს ერთმანეთს პირში არყის ჩახხვა. ისევე ქეიფი, ისევე მზიარულება, ისევე ცეკვა და თამაში. მზე ზენიტზე დგას და თავის გაძლიერებულ ხშირ რადიუსებს აფრქვევს მოჭეიფე ხალხის გალალებულ სახეებზე. მათი გვერდზე გადაშლილი საყლო გულმკერდს საკმაოდ ამიშვლებს. გამოყოფილი დედაკაცების ჩუმი მზიარულება მათ არ უერთდება. მათი ცოცხალი დროს გატარება თავიანთ წრის ფარგლებს არ სცილდება. ახალგაზრდა ქალებმა და ეაებმა წრე გააკეთეს და ცეკვა დაიწყეს. ერთი სიტყვით იგივე სიცოცხლის სურათიანობის განმეორება. იგივე განცდითი ნეტარება. მზე შესამჩნევად გადიხარა დასავლეთისაკენ. მზიარულების სიჩქარე ოდნავ მიუღრდა. ერთხელ ზარს შემოჰკრეს. ხალხმა თავზედ მოიხადა, პირჯვარი გამოისახა, უკბად ისევ თავზე დაიხურეს და სწრაფი მოძრაობით ბარგის შეკვრას შეუდგნენ. ზოგს ცხენი მოჰყავს და ჰკაზმავს, ზოგი თითქოს განკარგულებას იძლევა და ზოგიც კი არ ინძრევა საქეიფო ადგილიდან, ამ უკანასკნელთ ჯალაბობა უმზადებს ცხენს და ბარგს. ნაბეარო საათი გავიდა. ისევ სიჩუმე. ზარს მეორედ ჩამოჰკრეს. ცხენები უკვე შეკაზმული და ბარგშემოკრულნი თავისი მხედრებით ჩამწყრივდნენ დანიშნულ ადგილას ხატის წინ, ხალხი თანდათან გროვდება. მთავარი ხევის ბერი ფაცურობს, ხალხს იქით აქეთ მირეკს, მოქარგული მშვენიერი წითელი დროშა გამოაქვს, მედროშეს გადასცემს და იქ, სადაც ხალხია შექუჩებული, წინ დროშით ხალხში დადგება. შექუჩებული ხალხი ისევ იმ ადგილას დგას. აბა დაიწყეთ, ბიკებო, შესძახებს ხევის ბერი და იწყებენ სიმღერას „ფერხი“-სას ე. ი. სავამხნოს. ფერხისას ყოველთვის იწყებენ რომელიმე რჩეული ისტორიული ლექსით. სანიშნოდ მომყავს ერთი ხალხური ლექსი:

„ბრძანებდა დამბადებელი: მე დავდგი მიწა-წყალია.

სულ თავის მართულობითა შამხდარი მთა და ბარია“.

მეფერხისებში ერთი ლექსის მცოდნე ურევია, იგი ალექსებს და სხვები განმეორებით უზღერენ მას. სიმღერა მართლაც მგრძნობიერია და ტკბილხმოვანი. მედროშე და მეფერხისეები ცხენოსან ჯარს დაუდგებიან წინ. მესამე ზარის ხმაზე ცხენოსანნი დაირაზმებიან და ნელი ნაბიჯით გაემგზავრებიან კარატეს ხატისაკენ. მელექსე განაგრძობს:



„მურგვალთ მოჭვალეთ სამი ზღვა: თეთრი, წითელი, შავია, ზედ გადაეხურე ზეცადა სინა, კიქა და რეალია, შიგ გაუჩინე მზე-მთვარე, მრავალი დღე და ღამია შემოჯდა წმინდა გიორგი ოთხა კუთხეზე ბრძანია ქრისტიან სალოცავადა გამოსახული ჯვარია:

ღვთის შვილთა ჰყავის წმინდაი თამარი დედოფალია ხმელეთ თავისად დაიგლო, იმდენი ჰქონდა ძალია.

შუა ზღვას ჩადგა სამანი, სამანი რკინის სარია.

პირდაპირ უდგა გორზედა ლალი ლაშარის ჯვარია,

გვერდს უდგა ნისლის ფერაი, მტრედის ფერ ჰქონდა მხარია

ოქროს წყლის უნაგირ უდგა, ოქროს წყლის ლაგმის ტარია,

წელსა ეტანა მაიარახი შეიდ-კეცა, შეიდი მხარია,

დიდებულ გამარჯვებული, ძალიან არის ჩქარია,

ვისაც ეწყინოს ნათქვამი, მისთვის დაკრული მწარია

ერთგულს კი მიეშველება, არ იყოს მისელის ხანია“.

ამ ლექსით მიაცილებენ მედროშე და მეფერხისეები მეორე ხატში კარატესში—მოქარვეულს და წითელ დროშას. აქ მას მოწიწებით დასვენებენ. ამასობაში დაღამდება კიდევ. ამ ღამეს არაფერს არ აკეთებენ, მისელისთანავე დაიძინებენ. დილა აღრიან ადგებიან და შეუდგებიან დროს ტარებას. ეს მეორე ხატის ადვილი მთიანი ალაგია. იგი საკმაოდ მაღლა დგას. თვით კარატესი კიდევ უფრო მოწყვეტით, კიდევ უფრო მაღლა დგას და ამაყად გადაჰყურებს თვალ უწყდენელ ადგილ-მიდამოებს. ერთი შეხედვით იგი თითქოს მიუვალა, მაგრამ ხვეის ბერი იქ თავსუფლად ადის. იქ საკლავს მიიყვანს, შეევედრება ერთს იახსარს და წმინდა გიორგის ხატს გადმოხედავს და ორ-სამ საკლავს კიდევ მიიყვანს მათ სამხსიერპლოზე. ეს ხატი ნიშით გადაჰყურებს მთელ არე-მარეს, მის დაფენებაზე მშვენიერი ვაკე-მინდორია, თვალწარმტაცი ამწვანებულ მდელოთი. თვითული ფშაველი აქ იმდენად გალამბებულია, რომ თავი უძლეველი ჰგონია და იგი ამ შემთხვევაში სრულიად მართალია. იგი ამ დროსტარებას არ გასცელის სამხატვრო თეატრებში, ათას მხატვრულ და შინაარსიან წარმოდგენებზედაც კი.

სერობის ცერემონიალურ მიმდინარეობაში ერთი საგულისხმო წვრილმანია, საყვინო, რომელსაც მართავენ კარატეს გამგზავრების წინა დღეს და გამოიხატება იმაში, რომ მთავარი ხვეის ბერი პატარა თასით, რომელზედაც ვერცხლის სასპისი სდგას, ერთ ამორჩეულ ადგილას, დიდი კოკიდან ღვინით \*) თუ ლუდით ავსებს და აწვდის ყველა მსურველს. მსურველი შეძლების და გვარად თავის წვლილს სწირავს, აბაზს თუ მანეთს. დაგროვილი ფული მიდის ხატის მამულების ვასაშენებლად. ასევე მეორდება მეორე ხატში—კარატესში. აქ იმართება იგივე ქეიფი, იმავე ხასიათისა და შინაარსისა, როგორც დიდ იახსარში იმართება ხოლმე.

\*) ამ დღისთვის ფშავლებს ღვინო კახეთიდან მოაქვთ. ზოგიერთ სოფლებს თავიანთი ხატის მამულიც აქვთ კახეთში.

ფშავლების ცხოვრებაში აღსანიშნავია კიდევ აპრილის უკანასკნელ რიცხვებში საკვირაოს დროს ტარება, სადაც მთელი თემი იყრის თავს და სადაც ბევრ საქონელს ხოცავენ. ამავე ხანებში იმართება ლაშარის ჯვარობა. აქაც მხიარულება და გალალბებული დროს ტარება.

ასეთი ზნე-ჩვეულება ფშავლებისა იმითია: კარგი, რომ აქ ერთდებამთელი თემის მოსახლეობა და ერთმინეთს გაიხსენებენ, ყოველგვარ კირვარამს დაივიწყებენ, წარსულს მოიგონებენ, აწმყოს ურთი-ერთ შორის ამტკიცებენ და მომავალს იმედინათ შეჰყურებენ. ამგვარ დღეობას მტკიცე ტრადიციული ხასიათი აქვს ხალხის ყოფა-ცხოვრებაში და ის თავის მნიშვნელობას არ დაკარგავს მანამდღი, სანამ მას თანდათანობით არ შეცვლის ფრთხილად ჩატარებული, მაგრამ რადიკალური კულტურული შენება. რაიმე ჩხუბი, აყალ-მყალი იშვიათია ხსენებულ დღეობებში. დროს ტარება ხშირად გრძელდება მთელი კვირობით, განსაკუთრებით სერობის დღესასწაულებში და საკვირველი ის არის, რომ აქ არავითარ კინკლაობას აღვილი არა აქვს, სხვა კუთხის ხალხთან შედარებით ფშავლები გაცილებით უფრო მშვიდობიანი ხალხია. ფშავლებს საზოგადოდ მეტად მდიდარი ისტორიული წარსული აქვს, მაგრამ ახლა ისინი თითქმის არც კი არსებობენ ჩვენი ქვეყნის სივრცეზე. ეს მიეწერება იმას, რომ ეს ხალხი ბუნებით მეტად დინჯი, ფლეგმატიური ტემპერამენტისა არის. ამ თვისებებს ჩვენ უფრო ვრცლად სპეციალურ ნაწილში შევხვებით. მათი პრიმიტიული მდგომარეობა ამ მხრივ მეტად საგულისხმოა.

ეს ლამაზი ლხინი დიდხანს არ გრძელდება. ერთი კვირის სწორზე ხალხი იშლება. და მწყობრ-მწყობრად ცხენებით ძირს დაეშვება უძილაურთის თუ კარატეს მთის დაკიდულ ბილიკზე.

## 8. ფშავლები ზირში.

ჩვენ გავიცანით ფშავლება ლხინში, რაც ცალი მხარეა მათი ყოფა-ცხოვრებისა. ახლა გავიყნოთ ისინი ჭირშიაც. როგორც ლხინში განსხვავდებიან ისინი ჩვენი კუთხის სხვა ხალხისაგან, ისე უბედურ შემთხვევებშიაც თავისებურება აქვთ მათ. მათი გლოვა და კენესა არაჩვეულებრივი განცდითი ხასიათისაა. თავისებური ხმა, თავისებური მოთქმა-მოტირება, თავისებური ღრმა-ჩუმი განუსაზღვრელი სევდა, ნაკადულისებრივი ცრემლები, თავისებური ბოღმა-ვარამი. ყველა ეს სხვა უცხო მაყურებელსაც ააცრემლებს და მისი თანაგრძნობა გულწრფელად უერთდება მათ მწუხარებას. აქ არ იციან ის გადაქარბებული კაწვრა სახის, გულშემზარავი წივილ-კივილი, როგორც ეს დასაელეთ საქართველოშია.

ფშავლები ჭირშიც ისეთივე მშვიდი და წყნარია, როგორც ლხინში. როდესაც ფშაველი დედაკაცები ერთმანეთს მიუტირებენ ხოლმე, მაშინ მამაკაცები არაყს შეექცევიან, გულის ბოლმას მასში ჰქლავენ და ჩუმად, სრულიად უხმოდ ცრემლებს ღვრიან. აქ უცხო მაყურებელი განცვიფრებაში მოდის. რა თავისებურებაა, რა ღრმა განცდებია სულიერი ტანჯვისა და მწუხარებისა!

### ბავში ცრუმორწმუნობის მსხვერპლი.

ჩვენი პუნქტის ახლო ერთ გლეხს ბავშვი გაუხდა ავად წითელათი. მას ჩვენ შეგვატყობინა თითქმის ორი კვირის შემდეგ. ჩვენ ბავშვი ვნახეთ ყველა იმ გართულებებით, რომელიც შეიძლება მოჰყვეს წითელას. ფილტვების ანთება (Bronchopneumonia), ლიმფატური ჯირკვლების ანთება (lymphadenitis), ხახის ანთება (laringitis). ასეთი გართულების შემდეგ ხსნა არსაიდან იყო. აქ ჩვენ აშკარად ვიგრძენით მშობლების საშინელი უვიცობა, რომლებმაც მკითხავებისა და მლოცავეების კითხვა-დარიგებებში ბავშვი დალუპეს. აქ ჩვენ პირადად განვიცადეთ ფსიქოლოგიური ტანჯვითი უძღურება, რადგანაც ამ შემთხვევაში ჩვენ უიარალო ჯარის კაცს წარმოვადგენდით სამხედრო ბანაკის ფრონტზე. აქ შედიცინამ დაპყარა თავისი ძლევა-მოსილი ფარხმალი.

გლეხის საერთო ოჯახურ გლოვას ჩვენც შეუერთდით. უდროოდ მოწყვეტილი სიცოცხლის ნაწითი სამარის კარებს მივაცილეთ. სანამ ბავშვის ცხედარს სახლიდან გამოასვენებდნენ, კარების პირდაპირ სახურავზე უღელი დასდეს, რაც მჩვენებელია იმის, რომ ამ ოჯახში ეს უბედური შემთხვევა უკანასკნელია და შემდეგ იგი არასოდეს არ უნდა გამეორდეს. ბავშვის ცხედარი სამარის კარებზე დევს, ახლიდ კუბოდან ბავშვის ცხედრის სახე ისე იყო მიძინებული, თითქოს ეს-ეს არის ახლა გამოიღვიძებსო. ბავშვის თავთან ერთი პატარა ბოთლი წყალი ჩადგეს, ნაცულად არაყისა. ეს იმიტომ, რომ ფშაველი ბავშობაში, სანამ წლოვანი არ გახდება, არაყს არ სვამს, მოზრდილს კი აუცილებლად არაყს ჩააყოლებენ სამარეში.

კუბოს თავი დახურეს, თვითეული მიმცილებელი, მშობლები, ნათესაეები და მეზობლები,—მწარე მოთქმით უკანასკნელად გამოემშვიდობნენ ცხედარს. ერთი დედაკაცი ექიმის უძღურებასაც შეეხო და ბავშვის ცხედარს დაატირა თავზე: სულ ყველაფერი ტყუილია, სიკვდილს ვერც ღობტური და ვერც ღმერთი ვერ დაუდგებაო წინ. უკანასკნელად დედა გამოეთხოვა თავის საყვარელ შვილს და შემდეგ საფლავეში გადაუშვეს იგი, მიწა დააფარეს. დასასრულ ყველა მამაკაცებმა თავი მოიყარეს, რამდენიმე ხელადა არაყი დალიეს, იმათ სმაში ყველა იქ მყოფმა დედებმა თავ-თავიანთი უდროოდ დაკარგული შვილები გაიხსენეს მრავალ-რიცხოვან ადამიანთა სასაფლაოზე, მიუტირეს, გული მოიჯერეს და დაღერმილი, თვალცრემლიანები თავ-თავის სახლებში დაბრუნდნენ. იქვე საფლავეზე ყველას ხელი დაგვაბანიეს მათი ჩვეულებისამებრ. ჩვენ აქაც ვაძხილეთ ყველა დამსწრეთ, რომ ბავშვი გახდა მათივე უვიცობის უდანაშაულო მსხვერპლი და რომ ასეთი რამ შემდეგში მაინც არ განმეორებულყო, ვსთხოვე, რომ მშობლებს დროზედ ეცნობებიათ ჩვენთვის. ექვს გარეშეა, რომ ბავშვი არ დაიღუპებოდა. საკმარისი იყო უბრალო, მარტივი დარიგება ექიმისა, რომ ბავშვს სიცოცხლე შერჩენოდა.

პირველად, როდესაც ახლად მიცვალებულს აცილებენ მოყვრები და მეზობლები, ამას უწოდებენ თავზე რიგს, რომელიც თავის-თავად პირველ გამოსათხოვარს ნიშნავს და ტარდება ჩვეულებრივ ზეზეური წესით. აქ ღიდ ხარჯს არ ეწევიან.

საზოგადოდ ფშავლების წესი მიცვალებულის შესახებ მეტად გაჭიანურებულია, მოსაწყენი, მომაბეზრებელი. ეს წესები ასე შეიძლება დაეანაწილოთ:

1. თავზე რიგი, — პირველი გამოსათხოვარი.
2. შეიდი, ე. ი. შეიდეულა, — გარდაცვალებიდან შეიდი დღის შემდეგ მართავენ პირველ მოსაგონარს ხარჯით.
3. ორმოცი — მესამე მოგონება, რომელსაც მეორმოცე დღეს მართავენ, მხოლოდ აქ სწევნ შედარებით ზომიერ ხარჯს და მას არც აქვს დიდი მნიშვნელობა მათი ჩვეულების წესით.
4. ხალარჯობა — ეს ყველაზე დიდ მნიშვნელოვანი და ხარჯიანი მოსაგონარია მიცვალებულისა. იგი ხდება ჩვეულებრივად ამაღლების სწორზე, ე. ი. ერთი კვირის შემდეგ. აქ იციან დიდი წვეულება, მოდიან ყველა ნათესავეები, მოყვრები და მეზობლები. თვითნული მათგანი ვალდებულად ხდის თავის თავს, მიცვალებულის ქირისუფალს დაეხმაროს ხარჯებში და მკვდრის მოსაგონრად მოაქვს ზოგს ქადა, ზოგს არაყი, ზოგს კიდევ ხშიადი და სხვა. როდესაც ყველა ნათესავესა და მეზობლის მოსვლა დასრულდება, დაიწყება ერთგვარი ქეიფი და მიცვალებულის მოსაგონრად იღებენ, ყველა დროს ატარებს. აქ ატყვილებლად მღვდელი უნდა იყოს, რომელმაც უნდა სწიროს მიცვალებულის მოსაგონრად. თუ მღვდელი ვერ იშოვებს, მას სცვლის ხევის ბერი.

5. წელთაყება — ხდება წლის თავზე და აქვს უბრალო მოგონების ხასიათი, აქ ვალდებულად არაიან სთვლის თავს მონაწილეობა მიიღოს ამა თუ იმ მიცვალებულის მოგონებაში.

6. ხორცის შაბათი — ყველიერის წინა შაბათი, გარდა დამარხებებისა მკვდარსაც მოგონებენ და მის მოსაგონრად საკლავს დაჰკლავენ.

7. სულთა-კრეფა — ეს ხდება დიდმარხვის მეორე კვირას, სადაც თითქოს თავს იყრიან ყველა მიცვალებულის სულები და ერთმანეთს ნახულობენ ვითომ აქ ცოცხლებსაც რაიმე კავშირი ჰქონდეთ მიცვალებულის სულებთან.

აქ ჩამოთვლილ მიცვალებულის წესებში აღსანიშნავია მხოლოდ ერთი — ხალარჯობა, რომელიც დაახლოებით გრძელდება ერთ კვირას. აქ ყველა ნათესავეები, მოყვრები და მეზობლები მოვალენი არიან მიიღონ მონაწილეობა საქირისუფლო მოგონებაში მკვდრისადმი. ვინც ამ დღეს არ მივა მიცვალებულის ქირისუფალთან, მერე ის მასთან ვერასოდეს ფეხს ვერ დაადგამს.

ამ დროს შორეული ნათესავეებიც იხსენებენ მიცვალებულს და მოდიან მის მოსაგონებლათ. ასეთი უსაზღვრო მოგონებანი მიცვალებულისა არსად არ იციან. ეს აიხსნება შით, რომ ფშავლები კულტურულად მეტად ჩამორჩენილი არიან და ამიტომ მათი ჩვეულებანიც პრიმიტიულია.

მკვდრის მოსაგონებლად მათ აქვთ კიდევ ერთი ჩვეულება, რომელსაც ეწოდება სულის დაბახი. ამ დღეს მიცვალებულის მოსაგონებლად და სიყვარულის ნიშნად აიღებენ რაიმე წივთს და ცოცხალ საქონელს ჯდლოთ, რომელიც უნდა მიეცეს ამ დღეს გამართულს სროლითი შეჯიბრებაში. მოიყრიან თავს მამაკაცები განსაკუთრებით ახალგაზრდები და მართავენ ერთგვარ სროლითი შეჯიბრს. ვინც ნიშანში ზოარტყანს, იმას რჩება მკვდრისადმი პატივსაცემლად გადადებული ცოცხალი საქონელი.

ზოგჯერ ფშავ-ხევსურს უხდება ხოლმე მგზავრობა ბარში. იქ ისინი თანდათანობით იგნებენ უკეთესი ცხოვრების გემოს და ნაწილობრივად კიდევ ჩამოდიან უფრო ხელსაყრელ მოსავლიან ადგილებში. ასე, რომ მათს წინაპართა მიწა-წყალს ყოველ წლობით აკლდება თითო-ორიოლა მოსახლე. უმთავრესად ისინი ჩამოდიან კახეთის თავისუფალ ადგილებში. ამრიგად ჩვენ შეგვიძლია ვთქვათ, რომ ფშავ-ხევსურებისათვის მთავარი საკიხხია ფიზიკური არსებობა. ამის გარშემო ტრიალებს მათი მთავარი მოქმედებისა, აზრისა და გრძნობის ბორბალი. ეკონომიური ცხოვრების ირგვლივ უვლის მათი ყოფა-ცხოვრების ჩარჩო. ამ უკანასკნელის ძიებაში იღვევა მათი სიცოცხლე და სხვა რაიმე აუცილებელ სულიერ საზრდოსათვის, კულტურული საჭიროებისათვის მათ დრო აღარ რჩებათ, და, თუ დარჩათ, მას ანაწილებენ ხატების სამსახურისა და მხიარულებისათვის.

### 9. ახალი წელი ფშავში.

სხვა მრავალ დღესასწაულებს შორის ფშავლები ახალ წელს ყველაზედ უფრო კარგად ჰხვდებიან. შობის წინა დღიდან ახალი წლის პირველ დღემდე სოფლის მთავარი და უმცროსი ხევის ბერები თავისი დასტურებით ურთ ხატში ატარებენ.

ახალი წლის წინა ღამეს სოფლის ყველა მამაკაცები (დედაკაცები აქ მონაწილეობას არ ღებულობენ) თავს იყრიან ხატში, დაჰკლავენ საქლავს, ხარშავენ ლუდს, გამობდიან არაყს და შემდეგ შეეჭკვიან ლუდსა და არაყს. განთიადზე ყველა ფეხზე წამოდგება ქუდებს მოიხდინან, დაჰყრიან ნაზღის ქვეშ, შიგ ხელის შეყოფით ქუდებს არევენ, შემდეგ გამოჩნდება მთავარი ხევის ბერი, შეყოფს ნაზღის ქვეშ ხელს, გამოიღებს ერთ ქუდს და ვისი ქუდიც აღმოჩნდება, ის იქნება ახალი წლის მეკვლე. მეკვლე შემდეგ გაუძღვება ხალხს წინ, ჩამოვილის ყველა ოჯახებს და მიულოცავს ახალ-წელს. მის მეკვლეობას დაიხსომებს ხალხი; მომავალი წელი თუ კარგე მოსავლიანი დარჩა, თუ ავადმყოფობა არ გავრცელდა და არავის არათფერი არ დაზარალდა არ მოუკდა ე. ი. ყოველმხრივ უნაკლო გამოდგა მაშინ ყველა მას ლოცავს, თუ არა და ყველა მას სწყუეღის. ამ ახალ წლის შესახებ დრ კერემონიას ფშავლები უწოდებენ ლიტანიობას.

### 10. მუსიკალობა.

საერთოდ, ფშავლები მუსიკალური ხალხი არ არის, მიუხედავად იმისა, რომ ისინი ცხოვრობენ ისეთი ბუნების წიაღში, სადაც ბულბულის საამო მომჯადოებელი ხმა ხშირად გეიტკობს სმენას და შაშვის საამო ქუქუქი მომხიბლავად აფხიზლებს სმენას. როდესაც ფშავლები დასხდებიან საქეიფოდ და დაიწყებენ თავიანთ სიმღერას, ასე გონიათ, რომ სადღაც ტირილში დედაბრებს მოუყრია თავი და უგულოთ ერთმანეთს შესტირიანო. მათი სიმღერა აუცილებლად იწყება ექსპრომტული ლექსით. თვითველი მათგანი ახალ-ახალ შაირს იგონებს და ასე მიუმღერებენ ერთმანეთს. მათი მიმღერება ხან სეედიანია, ზოგჯერ სამხიარულო, მოსწრებული, საოხუნჯო და ხანდისხან შეუბრალებლად ცინიკური, დამკინაევი. ეს ბრის მათი სიმღერის დადებითი

მხარე, თორემ სხვა მხრივ იგი ვერ იტანს ვერავითარ კრიტიკას. არავითარი კეთილშობიანება ბევრითი რხევაში, არავითარი აწვე-დაწვევა, არავითარი მოძახილი, არც პირველი, არც მეორე და არც ბანი, განუწყვეტლივი ერთნაირობა ხმის თანდათანობითი გადასვლაში და, რაც უმთავრესია, არავითარი სიცოცხლისებური გამოძახილი მათი სიმღერის ხმიანობაში.

ასეთი უსიცოცხლო ერთნაირობა სიმღერაში აშკარად ახასიათებს ფშავლების ნახევრად მკვდარ ბუნებას. რამდენადაც უშნოა მათი სიმღერა, იმდენად საარაკო და მომზიბლავია მათი საუბრის ნელი, მშვიდი და ტკბილი ინტონაცია, სასიამოვნო სასაუბრო ბაასის ხმიანობა. აქ ფშაველები განსხვავებულია მთის ყველა ხალხისაგან.

ყველა ხალხს აქვს კარგი რამ დამახასიათებელი თვისება ისე, როგორც უარყოფითი მხარეც, სხვანაირად არც შეიძლება იყოს, რადგანაც ყოველ სოფელს, ყოველ კუთხეს აქვს თავისი ნაკლიც და ღირსებაც, რა ტომსა და მოღვაწესაც უნდა ეკუთვნოდეს, სულერთია. ამიტომ ჩვენს ძმებს, ფშაველებს ნუ ეწყინებათ, თუ ჩვენ მათ კარგ თვისებებთან ერთად ცუდ მხარეებსაც აღვნიშნავთ.

## 11. მესაქონლეობა ფშავში.

როგორც ჩვენ უკვე ზევით აღვნიშნეთ, ფშაველების მთავარი საზრუნავი არის საქონლის მოვლა, რომლის გარეშეც მათ ცხოვრება ვერ წარმოუდგენიათ. ვერ ნახავთ ისეთი ფშაველის ოჯახს, რომ სამი-ოთხი მეწველი ძროხა, ერთი უღელი ხარი და ათი-თხუთმეტი ცხვარი არ ჰყავდეს. აქ ჩვენ ვამბობთ საშუალოდ. მათში ბევრია ისეთიც, ვისაც ხუთმამ ათასი ცხვარი ჰყავს, 50 სული მსხვილ ფეხა საქონელი. ვისაც ბევრი ჰყავს, ისინი ზამთრობით შირაქის ველზედ მირეკენ საქონელს საძოვრად, ვისაც ნაკლები, ისინი ადგილობრივ აძოვებენ და ინახავენ.

მათი ბავშვები ორივე სქესისა 8 წლიდანვე სამწყემსოში ატარებენ თავის სიჯაელეს, ისინი თავიანთ ცოცხალ გონებას, გრძნობას და ენერგიას ამ საქონელ მოვლაში ლევენ. თვითეული ფშაველის სიყვარული საქონლისადმი ფანატიკოსობამდე მიდის, მას უმისოდ სიცოცხლე ვერ წარმოუდგენია და მის გარეშე არც სწამს არაფერი. აქედან ცხადია, რომ ამ მათთვის საყვარელ საქმეს, მესაქონლეობას მათ ადვილად ვერ მოაზოვრებთ და ამიტომ არის, რომ მათი ბავშვები სწავლა-განათლებას არ ეწაფებიან.

მათ რომ ჰკითხოთ, სწავლა იმდენს არას არგებს, რამდენსაც საქონელი. ჩვენთვის ხშირად უთქვამთ: შენ რომ ნასწავლი ხარ, რითი მჯობიხარ, ფერით, ზორცით თუ ჯანსაღობითო?

## 12. ფშაველი ხავეზვი.

ფშაველი ბავშვები თავის სიცოცხლის პირველ პერიოდში ნიქის მხრივ, თავისი ფიზიკური სტრუქტურით დიდ იმედს იძლევა, ხოლო მიაღწევენ თუ არა ისინი სრულ წლოვანების ასაკს, მათი სახე, ზიმიკა და გამომეტყველება ლებულობს არა ნორმალურ სახეს. ეს მით აიხსნება, რომ ისინი მოიზრდებიან თუ არა,

მაშინვე ეჩვევიან ლოთობას და არა-ბუნებრივ სქესობრივ ცხოვრებას, რის გამოც შედეგად ვლტებულობთ ნახევრად დაკარგულ, უსიცოცხლო ინდივიდუმს.



სურ. 5. ფშაველი ბავშვები



სურ. 6. ფშაველი 130 წლისა (ქავთარ ქისტაური)

სამწუხაროდ აქ აშკარად სჩანს გადაგვარების ნიშნები, მიუხედავად იმისა, რომ მათ ჯერ ფეხი არ გადაუდგამთ სიცოცხლის განვითარების პირველ საფეხურებში. მათ უფრო მეტი ნიშნები ექნებოდათ გადაგვარებისა, რომ არაჩვეულებრივი მთის ჰავა არ აჯანსაღებდეს მათ ყოველდღიურ ფიზიკურსა და ფსიქიურ დანაკლისს. აგრეთვე ეს მთის ჰავა იცავს მათ იმ არა ჰიგიენურ ცხოვრებაშიც, რომელსაც ისინი ატარებენ ნებეში და ყოველგვარ სიბინძურეში. ამ მხრით მათი ცხოვრება არ განსხვავდება იმ ცხოველებისაგან, რომლებთანაც ისინი ცხოვრობენ.

### 13. დედაკაცის ცხოვრება ფშავში.

სულ სხვა სურათს წარმოადგენს ფშაველი დედაკაცების ცხოვრება. მიუხედავად იმისა, რომ ფშაველი გლეხის ეკონომიური კეთილდღეობა მათ დედაკაცებზეა დამოკიდებული და მთელი ოჯახური სიმძიმე დედაკაცის თავზე ტრიალებს, ისინი მაინც განდევნილია ადამიანური ცხოვრების ფარგლებიდან და ატარებს მოძულეულს, განწირულს, უდანაშაულოდ დასჯილის შეურაცყოფილ ცხოვრებას. მამაკაცების დამოკიდებულება მათთან პირდაპირ ხვადურია და

ვერ უძღვებს ვერავეითარ კრიტიკას. ყველაფერი ის, რაც შეადგენს ოჯახურ ბედნიერებას, გამომდინარეობს დედაკაცისაგან და ამავე დროს მან არ იცის მისი გემო.

ფშაველი გლეხი თავის ცოლთან პირდაპირ ჯალათია, მისი უხეში მხეცური ქცევით დედაკაცს მოძულებული აქვს პირადი ცხოვრება და იგი ხშირად თვითმკვლელობაზედაც ფიქრობს.



სირ. 7. ფშაველი დედაკაცი ბავშვით

ბრწყინაევს და მასში ვერავეითარ ქუქყიანობას ვერ შეამჩნევთ. სხვათა შორის ფშაველესურების მოხუც დედაკაცების უმრავლესობას ჩვეულებრივ ბუნებრივ ქალარას ძლიერ იშვიათად შეამჩნევთ.

#### 14. ფშაველი დედაკაცის ტანისამოსი და ხელსაქმე.

ფშაველი დედაკაცისა და ქალაის (ქალიშვილის) ტანსაცმელი არის შემდეგი: წელს ზევით შავი თავსახური, წითელი საგულე თავისი შიბით<sup>1)</sup> ზედ

1) შიბი - მძივად ასხმული ვერცხლის ფულები. პატარა ფშაველი ქალები ქულაჯაპ უწოდებენ.



შავი კურტკა, წელს ქვევით წითელი, ან კრელი კაბა, ფეხზე ლამაზად მოქარგული კრელი წინდები, ზედ კობტად შეკერილი ქალამნები, წვივზე ლამაზი პაქიკები. ზამთარში ზევიდან გადაცმული ბატენების ტყავისაგან შეკერილი ქულაჯა, ზაფხულში კი წმინდა შალისაგან მოქსოვილი პალტო, ხელში კობტად შეკერილი პატარა სავეჯე, <sup>1)</sup> რომელშიაც უწყვიათ ყოველგვარი ფერის საქსოვი ძაფები კრელი წინდების საქსოვად. საზოგადოდ ფშაველი დედაკაცების ხელსაქმიანობა მრავალნაირია. მათ ხელსაქმიანობაში პირველი ადგილი უჭირავს შალის ქსოვას, რომელიც ყველა დედაკაცა უნდა იცოდეს, შემდეგ წინდების ქსოვა, ხელთათმანებისა და სხვა. ყოველგვარი ოჯახური წერილობანი—საქონლის მოვლა, მათი მოწველა, ყველის ამოღება, კარაქის შედღეება, ბავშვის მოვლა, ერთი სიტყვით, ყველაფერი ის, რაც ძირითად საქმიანობას შეადგენს. საზოგადოდ ფშაველი დედაკაცები ზედმოწვენიო შრომის მოყვარულნი არიან და, როგორც ვთქვით, მათზე ჰკიდია ფშაველი გლეხის ეკონომიური კეთილდღეობა. საოცარი დამახასიათებელი თვისება შრომის მხრივ ფშაველი ახალგაზრდა ქალისა და საერთოდ დედაკაცისა ის არის, რომ მათ ტყვილად გაჩერებულს ვერ ნახავთ მთელი დღის განმავლობაში. ის აუცილებლად რალაცას აკეთებს. ზის—საქმეს აკეთებს, მიდის—წინდას ქსოვს, ცხვარშია თუ საქონელში—მანც რალაცას ქსოვს, წყალზე მიდის—ისევ ქსოვს, ზურგზე ბავშვი ჰკიდია—თავჩალუნული ქსოვს, ნათესავთან მიდის შორს გზაზე—კიდევ წინდას ქსოვს, სულერთია რა მიზნითაც უნდა მიდიოდეს იგი სასაიროდ თუ სამგზავროდ, მთაში მიდის, სიარულის დროს მანც ქსოვს, გულში დარდები იქვს—ქსოვს, მზიარულია—ისევ ქსოვს, არშიცობს, ხელს არ ასვენებს, გაბნეულ საქონელს ეძებს,—ისევ ყაისნალებს, წინდის ჩხირებს ათამაშებს, საუბარშია შალის ჭურგეს ახვევს, მოსელშია—ქსელში მაქვას-ცხემლას გაატურებს, სახებს გაუს-გამოუსვამს და შემდეგ ზედ ბეჭს<sup>2)</sup> ურტყამს. რამდენადაც ფშაველი ზარშაცი გაუნძრეველია, იმდენად მილი დედაკაცი ან ქალი მოუსვენარი და მომქმედია. ფშაველი ახალგაზრდა ქალის დასახასიათებლად ჩვენ მოვიყვანთ ერთს ფშაურ ლექსს:

მზე ამობრწყინდა წითლად, სხივსა ჰყენს არე-მარტსა,  
მის ნახვა ყველას დაატკობს, ყუავილთაც გაიხარებსა.

ქალამ გაუშვა საქონი, შამოაყოლა ქალებსა,  
თავ-დახრით წინდას მიიქსოვს, თვალს ავლებს არე-მარტსა  
გულში ვინ იცის რას ფიქრობს, ან ვის დარდს იზიარებსა...  
ფშაველი დედაკაცები ვულაში ჩასმულ ბავშვს ზურგით ატარებენ.

## 15. თეიური და ჰიგინა.

ამბობენ: „ზოგი კირი მარგებელიაო“ და ეს თქმულება ფშაველ დედაკაცებზედ ჰიგინური თვალსაზრისით, ერთგვარად მართლდება. ფშაველ ქალებს თვეში ერთხელ გარეთ უხდებათ ყოფნა მთელი კვირაობით, რის შემდეგაც მათ

1) რედიკული მათებურად—კალათი.

2) დაკბილული ნაჭერი ფიცრისა, რომელსაც მართლაც ბეჭისებური მოყვანილობა აქვს და რომლითაც ქსელში ძაფები ერთი—მეორეზე მკიდროდ მიჰყავთ.

უნდა დაიბანონ, დაირეცხონ და სახლში და მეზობლებში ისე გავიდნენ. ეს ჩვეულება მათ საშუალებას აძლევს, ოდნავ მიინც დაიკვან თავი იმ ქუჩებისაგან, რომელშიაც ყოველ დღიურად ისინი ტრიალებენ. რაიმე ქალურ ავადმყოფობას მათ შორის—99 % შემთხვევაში უარყოფენ. თუ ეს მართალია, ამ მხრივ ისინი იდეალურად დაცული, თავ-შენახული ყოფილან. თითქოს არც სხვა რაიმე ავადმყოფობით უნდა იყვნენ ისინი შეპყრობილნი.

მაგრამ ძნელი საფიქრებელია, რომ ისინი მართლაც სრულიად დაცული იყვნენ ქალთა სნეულებისაგან, რადგანაც არ უნდა დავივიწყოთ, რომ ისინი ექიმს მეტად ერიდებიან და ვერავითარ ზომებით ვერ დააჯერებს კაცი იმაში, რომ საკიროა გამოტებით გითხრან ყველაფერი ის, რაც მათ აწუხებს სქესობრივი ორგანოების ფარგლებში. საზოგადოდ ფშაველი დედაკაცები მეტად ამტანი არიან ყოველგვარი ტანჯვისა, დამკირებისა და ფიზიკურ-ფსიქიური ტკივილებისა. როდესაც ფშაველ დედაკაცს ასტიკედება რამე, მაშინ იგი შკითხავენს მიმართაეს ხოლმე. ოღონდ როცა ძლიერ გაუჭირდებათ ან სიკვდილის აჩრდილი თვალწინ წარმოუდგებათ, ე. ი. როცა ექიმის საქმეში ჩარევა უკვე დაგვიანებულია, მხოლოდ მაშინ აღარ ერიდებიან ექიმს და ყველაფერს უმხელენ.

ეს ითქმის მხოლოდ ქალის სნეულებათა შესახებ. რაც შეეხება სხვა ავადმყოფობას, აქ ისინი თავისუფლად მიდიან ექიმთან. ამ მხრივ ჩვენ არ შეგვიძლია ვთქვათ, რომ აქ ხალხმა ვერ შეიგნო ექიმის მნიშვნელობა. საზოგადოდ, ფშაველი - ხალხი, თუმცა თავის პრიმიტიულ ყოფა-ცხოვრებას მისდევს, მაგრამ შედარებით კარგათ არჩევენ ავსა და კარგს. მხოლოდ ამ თვისების შემჩნევა უცხო კაცისათვის ხანდახან მეტად ძნელია, რადგანაც ისინი თავის გულის ნადებს უცხოს ძნელად თუ გაუმტლავნებენ ხოლმე, ამ მხრივ ამ ხალხს განსაკუთრებული ადგილი უჭირავს ჩვენი ხალხის სხვა ტომებს შორის.

## 16. ფშაური საღებავები.

ფშაველი დედაკაცები ქსოვენ ფარდაგებს, შედარებით კარგად. ამისათვის ისინი დამზადებულ შალის ძაფებს ღებავენ სხვადასხვა საღებავებით, რომელსაც თვითონ დედაკაცები ამზადებენ ადგილობრივ. ამ საღებავებს აკეთებენ სხვადასხვა ბალახისაგან, ბალახის ძირისაგან, ერთგვარი მიწისაგან, მურყნის (თხემლას) ქერქისა, მკვარტლსა ანდა ტყის ვაშლისაგან. ამ საღებავებს ურევენ დუქანში ნაყიდ ყოველგვარ ნაქსოვს და ძაფებს. თუ მათ უნდათ სახლში ნაქსოვი ფარჩა\*) უფრო კარგათ შეღებონ, ისინი შინაურ საღებავს ურევენ ბაზარზე ნაყიდ საღებავ ლილას და სხვა. საღებავად აქ იხმარება:

1) ხაქოლი—ბალახია, ყვითლად ღებავს.

2) ლები—მიწა, ყვითლად ღებავს.

3) თავ-შავა

4) რკინის წიდა

5) ენდრო

6) ტყის ვაშლი

} ორივე შავი საღებავია.

} ბალახის ძირია და ორივე წითლად ღებავს.

\*) ფარჩა მთაში საზოგადოდ ქსოვილს (მატერიას) ნიშნავს.

ამ საღებავებით ფშაველი დედაკაცები აფერადებენ წინდებს, შალს და ფარდას. ამ გვარად ისინი მიინცა და მიინც არ საქიროებენ ბაზარს. შამაკის საშარვლეს, საჩოხეს, წინდებსა და სხვას სახლში ამზადებენ. აგრეთვე თავის საქულაჯეს, საკურტკეებს და მაღალ ყელიან წინდებს.

### 17. მასიური სილატაკე.

საერთოდ შეიძლება ითქვას, რომ ფშაველი ხალხის პირველყოფილი მდგომარეობა შედეგია იმისა, რომ მკვდარი და ცოცხალი ქონების გამოყენება არ იციან სათანადოდ, რის გამო იქ მეფობს მასიური სილატაკე, ეგრეთ წოდებული პაუპერიზმი.

აქ შვიდარი და ღარიბი ერთნაირად ცხოვრობს, თითქმის არავითარი განსხვავება მათ შორის ცხოვრების მხრივ არ არის და ეს ასეც უნდა იყოს. სადაც მონდომება, სურვილი უკეთესი ცხოვრებისა, სწრაფვა ცხოვრების გარდაქმნა-გაუმჯობესებისა არ არის, იქ მკვდარია ყოველგვარი ქონებრივი სიმდიდრე.

ფშაველ გლეხს საარსებო ქონება აკლიაო, არ ითქმის, მაგრამ იგი თავის ქონებას სათანადოდ ვერ ხმარობს და ცხოვრობს ლატაკად და უსუფთაოდ.

### 18. ფშაველი მწყემსი (ძალი და ვაჟი).

გარიტრაჟდება თუ არა, გეგებერთელა მთის ფერდობებზე ჯგუფ-ჯგუფად მოეფინება ცხვრის ფარა. აქ, როგორც ვთქვით, გაზაფხული არ იცის და ამიტომ მის მაგიერობას ეწევა ზაფხული, მწყემსი, რომელიც ცხვრის ფარას ახლავს, თუ ქალაი არის, — ხის ბუჩქს მიეფარება, თავ-ჩალუნული წინდას ქსოვს და „გულში ვინ იცის რას არ ფიქრობს“, თუ ვაჟია, — დრო და დრო მიეძინება, ხან კი მის მახლობლად მდგომარე მწყემს ქალას დაედევნება, გვერდს გაჰკრავს, არწყულ საუბარში ცოტა კვინწარ სიტყვებს გამოურევს, ქალაი ქვევიდან შემპარავად გაუღიმებს, შემდეგ ისევ გვერდს გაჰკრავენ ერთმანეთს და ვაჟი თავისივე ცხვრის ფარას დაუბრუნდება.

### 19. საჭმელი ბალახები.

ფშავლები, განსაკუთრებით მათი ქალები, უმეტეს დროს, თავისუფალი ბუნების წიაღში ატარებენ, საქონელთან ერთად. ამიტომ ისინი ვასცნობიან სხვადასხვა საქმელ ბალახებს. აქაც ერთგვარი უცნაურობა არის. ისინი ხანდახან მთელი დღე ერთგვარ ბალახსა სჭამენ, რომელიც ხილის მაგიერობას სწევს მთელ ფშავ-ხევსურეთში. ხშირად სახლშიაც შოაქვთ მთელი კონები, აწებენ ხაჭოიან რძის შრატში და ისე შეეკცევიან. ამ შეზავებით ეს მცენარე საკმაოდ გემოს იძლევა და თავის გემოთი ძლიერ წააგავს ჩვენებურ ოხრაბუშს. ამ მცენარეს სახელად ეძახიან ხიფხოლას. მაშინ, როდესაც იგი ახლად ამოსულია, სინორჩის დროს ის კარგი სათქვეფია და მას უშრატოდაც სიამოვნებით სჭამენ. როდესაც ხიფხოლა აყვავდება, მაშინ მას უწოდებენ ხიფლის ყივას (ხიფხოლას ყივას). ბალახი, რომელსაც უმთავრესად ისინი სჭამენ — ხუთნაირია:

1. ხიფხოლა (სინორჩის დროს) ანუ ხიფლის-ყივა (აყვავებული), — ოხრაბუშის გემოსია.

2. ჩენკეშა (მოტკბილო გემოსი არის).
3. მჟავანა (მჟავე გემოსია; ამას უფრო ხევესურები ეტანებიან, გურულებიც სკამენ).
4. დუცი (ლულისებრივი მოყვანილობისაა, ფართო ფოთლიანი, მწარე გემოსია).
5. შუპყა (ესეც დუცს წააგავს თავის შენებით, მაგრამ გემო ტკბილი აქვს).

### 20. ფშავლების უმთავრესი საკვები.

როგორც ზევით ვთქვით, მათი მთავარი კვების წყარო არის: 1) ერბო, ხაჭო (საპატიო სტუმართათვის), 2) ყველი (ცხვრისა), 3) რძე (ძროხისა), 4) რძის ხაჭოიანი შრავი, 5) ხორცი, როგორც ახალი, ისე შენახული (გამხმარი), 6) კართოფილი.

რაიმე წვნის მაგივრად რძის შრავს ხმარობენ (დოს, როგორც ისინი ეძახიან). ამასთან ერთად პირველი საპატიო საკმელი ფშავში არის ხინკალი; პურის ცომში გამოახვევენ დანაყილ ხორცს და მოხარშავენ.

პურს უმთავრესად ქერისას სკამენ.



სურ. 8. ფშავლები (სოფ. შუაფხო).

## II. ხ ე ვ ს უ რ ე თ ი ე .

### ა. პირაქეთ ხევსურეთი.

#### 1. მღმბარეობა.

უნდა აღვნიშნოთ, რომ ხევსურების ცხოვრების მთლიანად ამოწურვა ადგილი საქმე არ გახლავთ. ხუთი წლის მანძილზე ჩვენ შეეძლია შეგვესწავლა მხოლოდ ზოგიერთი მხარე მათი ცხოვრებისა, რომელზედაც ქვემოთ გვაქვს საუბარი.

ხევსურეთი ძვეს კავკასიონის მთავარი ქედის ორსავე მხარეს, სანხრეთით და ჩრდილოეთით.

გადმოვღმა ხევსურეთი (პირაქეთი ხევსურეთი) მღმბარეობს მიუვალ მთიან ადგილებზე და მათი სახლ-კარი, ეზო-მიდამო მოგაგონებთ დროებით ტყეში გახიზნული ხალხის კარ-მიდამოს.

#### 2. ზამთარი - ხევსურეთში.

ზამთარი ხევსურეთში (ფშავშიაც) მეტად მკაცრია და უღმობელი თავისი ხასიათით. მიუხედავად ამისა აქ დიდი თოვლი არ იცის. მისი სიმაღლე ერთ მეტრს არ აღემატება. იცის მხოლოდ მაგარი და მწვავე ყინვები, რომელიც ჩრდილო რუსეთის ზამთარს მოგაგონებს. მთელი ფშავი ხევსურეთი ზამთარში სულ დამუნჯდება, თითქოს აღარავინ ჩქამობს, არავინ მოძრაობს. ქარ-ბუქი ძლიერ იშვიათია აქ, რაც აიხსნება გეოგრაფიული თავისებურობით. შიშველ მწვერვალზე კი დიდი თოვლი მოდის, რომლის სიმაღლეც ორ მეტრს ხშირად სცილდება. ამ მწვერვლების შუა და ქვემო ფარდისებურ კალთებზე არიან დასახლებული ფშავ-ხევსურები. შუა ზამთარში სოფლებს შორის სამეზობლო მიმოსვლა თითქმის შეწყვეტილია, რასაკვირველია, თუ რაიმე იშვიათი შენთხვევა (სიკვდილი, შტრის დაცემა, ფათერაკი და სხვა) არ მოხდა. საზამთრო მარაგი (შეშა, თივა, პური) ყველა ხევსურს მომზადებული აქვს ზედვე, სახლების ბანზე — კარებთან. თუ გარეთ გამოვლენ — მხოლოდ სანადიროდ, მეზობლებში დროს გასატარებლად. მთელი ზამთრის თვეები ხევსური მამაკაცისათვის დასვენების ხანაა — მაშინ, როდესაც ხევსური დედაკაცი ყოველსავე ამას მოკლებულია. ფშავლებმა მომარაგება არ იციან ზამთრისათვის. მათ არ იციან დროს შესაფერისად მომზადება. ფშავლებს არ უნდათ, რომ დროს მისდიონ, არამედ დრო უნდა მიჰყვეს მათ. ყოველი ფშაველი აუჩქარებელია საქმიანობაში. მას ვერც დრო და ვერც გარემოება ვერ ააჩქარებს. პირაქეთ ხევსურეთში უფრო ნადირობენ და თევზს, მელაზე და კვერნაზე; პირიქით ხევსურეთში კი, როგორც შატილელები,

ისე არხოტელები ნადირობენ ჯიხვებზე, შველზე და კვერნაზე, რომლების ტყავ-საც საბეწვეგარეთოსათვის<sup>1)</sup> ხმარობენ. ჯიხვისა და შველის ხორცს ცხადია ჰამენ. პირველ ლენობისთვის დან, როგორც პირაქეთ, ისე პირიქით ხევსურეთისაკენ გზა ყველა მიმართულებით იკეტება. იშვიათად კარგი დაარებიც დგება და ასეთ შემთხვევაში გზა შეიძლება არ დაიკეტოს ნოემბრის დამლევამდინამდე კი. გზა გაიხსნება იენისის შუა რიცხვებში მარტო პირიქითისაკენ, პირაქეთ ხევსურეთში კი—მაისის პირველ დღეებში. ამიტომ მთელი ფშავ-ხევსურეთი ზამთარში პირდაპირ ცოცხლების სამარეა.<sup>2)</sup> ამ დროს გივი არაგვიც შესწყვეტს თავის მოუსვენარ ღრიას და ჩვეულებრივად არ ანჩხლობს. როგორც ხევსურეთის, ისე ფშავის არაგვი თითქოს ქურდულად მიიპარება თავისებური სწრაფი ნაბიჯით ყინვის გამსპვირვალე მინებს ქვეშ, რომლის მოზრდილ ნაპრალებში მრავალი გარეული იხვები ჩაძვრებიან ხოლმე სათევზაოდ. აქა-იქ, არაგვის კარჩხლოვან კიდენაპირებს ყინულის ჩამოსხმული ლუსტრები ამშვენებს—ანას ნაწვეთართან უკანა-ფშავში და პირაქეთ ხევსურეთში სოფელ შოწმას ძირთან შესვლისთანავე შეამჩნევთ. აქ ძალა-უნებურად ამბობთ: ზამთარი ცივ მხარეშია ც თავისებურ სილამაზეს ატარებს, რაც უცხო თვალს გადაუმეტებლათ სიამოვნებას ჰკვირის.

ფშაველები საზამთრო მომარაგებისათვის დიდ თოვლს უცდიან, რათა ზნები პურისა და თივის ბუღული ადვილად ჩამოათრიონ მალალი მთის დაკიდებულ ბილიკებზე. უგზობისა და ადგილ-მდებარეობის გამო ურმის მაგიერობას მარხილი, ჯორი, ვირი და თვით ფშავ-ხევსურები ეწევიან. დაკიდულ მთის ფერდობზე ფეხის დასამაგრებლად წრიაპებს ხმარობენ. ზნების ჩამოთრევას მაინცა და მაინც დიდი ძალა არ სჭირია. ძალა მხოლოდ მის დაკავებას ესაჭიროება, რომ დაკიდულ ფერდობზე ზნა არ დაუტურდეს ფშაველს და ზნასთან ერთად სადმე უუსკრულში არ გადაიქრას. ამიტომ თვითეული ფშაველი, რომელიც ზნას მოათრევს მთის დაღმართზე ზურგით აწვება მას და ასე ნელ-ნელა ორივე მოცურავს ქვევით. ზამთრის პერიოდში საეჭირო პუნქტზე ავადმყოფთა რიცხვი საგრძნობლად მცირდება, რადგანაც ფშავ-ხევსურეთის სოფელთა შორის გზა იკეტება და თოვლის ზეაფების გამო მგზავრობა სახიფათოა.

ჩვეულებრივად თებერვლიდან ჰაზა იცვლება. ცივი ტაროსი თანდათან თბება. აი აქედან იწყება დიდი ზეაფები, რომელიც ხშირად მთელი ტყის მიდამოს მილეწ-მოლეწავს, საცხენოსნო ბილიკებს საესებით გაანადგურებს, წალექს, ჩამორეცხს და სრული სამი თვის განმავლობაში გზა-ბილიკები დაკეტულია. აქაურ ზამთრის სტიქიას ბევრი ფშაველი და ხევსური მოუტენვია ქვი და გამოსალმებია თავის კარ-მიდამოს. მთელი ზამთრის სამყოფ ქერის პურს ფქვავენ შემოდგომის თვეებში, რადგანაც მდინარე ხშირად იყინება და წისქვილის წყალი დგება.

როგორც ვიცით ფშავ-ხევსურეთში უმთავრესად მესაქონლეობას ეწევიან. ზამთრის გრძელ პერიოდში საქონლის საკვები ხშირად აკლდებათ. ამიტომ ისინი გაზაფხულის სამი თვის განმავლობაში ნეკერით კვებავენ საქონელს. ნოემბრიდან

1) საზამთრო ტყავის ქულაჯა.

2) ფშავ-ხევსურების სახლები ზამთარში პირდაპირ მგლის სოროებს წააგავს, რომლის საკომურებიდან ისინი იშვიათად გამოდიან.

თებერვლის დამლევამდღე თივით კვებენ. რომელსაც ხევსურები თიბათვესა და შკათათვეში ამზადებენ.

მსხვილფეხა საქონელს ხევსურები უფრო კარგად უვლიან, ვიდრე ფშაველები. ხევსურ დედაკაცებს იმდენად უყვარს საქონლის მოვლა, რომ ბოსლიდან მათ ნებხვს პირდაპირ ხელით ხვეტენ. ზოგიერთი კუთხე ხევსურეთში, განსაკუთრებით კი არხოტის თემში, მეტად მწირია ტყიანი ადგილებით, რის გამოც ხსენებულ მხარეში შემო ძვირი საშოვარია. ამიტომ იქ შემად საქონლის გამხმარ ნებხვს ხმა-რობენ.

ლანქრობა (წყალდიდობა) ფშავე-ხევსურეთში თითქმის ოთხი თვე გრძელდება—მარტი, აპრილი, მაისი და თიბათვე. ამ დროს ორივე არაგვი მომეტებულიად გიჟია და უღმობელი. გაშლილ ქალებზე ქალაპოტს რამდენიმეჯერ იცვლის, ვეებერთელა ლოდებს ისე გაიგდებს წინ, რომ მისი ხრიალი კარგა შორ მანძილზე გესმით. ამიტომ ფშავე-ხევსურებს არაგვი გაზაფხულზე მომეტებულად აფრთხობს. ბევრიც იხრჩობა.

ორ წყალთან გახვალთ ხიდზე და მარჯვნივ შეუხვევთ ხევსურეთის ხეობას. არაგვი საზოგადოდ მოზრდილი მდინარის სახელია ფშავსა, ხევსურეთსა და მთიულეთ-გუდამაყარში. მოხევეებიც თერგს არაგვის სახელით იცნობენ. მაგრამ პირაქეთ ხევსურებს რომ ჰკითხოთ, ნამდვილი არაგვი ის მდინარეა, რომელიც მათ სოფლებს ჩამოუდის. ეს ხეობა შედარებით არ არის მდინარი თავისი ქალებით, ისე, როგორც ფშავის ხეობა. მართალია, აქა-იქ შეგხვდებით კარგად მოზრდილი, ატეხალი ქალები, მაგრამ ისიც ორიოდვე; არც ერთი სოფელი თითქმის არ მდებარეობს ხსენებული ქალების ფენებზე გარდა ბარისახოსი. დანარჩენი სოფლები მდებარეობენ ან სულ მალალი მთის ფერდობებზე ანდა მდინარის სათავეებში.

აქ წელიწადში ოთხი სეზონი კი არ არის, როგორც ბარში, არამედ ორთა: ზამთარი და ზაფხული. ზამთარი იწყება ოქტომბრის პირველ რიცხვებში და თავდება აპრილის გასულს (ძველი სტილით). ასე რომ შემოდგომა და გაზაფხული ისეთი გაგებით, როგორც ბარშია, აქ არ იცის. იცის მხოლოდ ზაფხული, რომელიც თავისი სიკეკლუციტ ჩვენებურ გაზაფხულს წააგავს.

### 3. ქიანჭველების ქალაქი.

სოფ. ბარისახოს ახლო მდებარეობს ლამაზად გაშლილი დიდი მინდორი, შემოსილი მწვანე მდელოთი. ამ დიდ მინდორზე მოსჩანს მწყობრად და თანაბრად პატარა გუმბათებივით ჯარად ამოხნეილი ადგილები. აქ ძალაუნებურათ დაგაფიქრებთ ეს ჯგუფ-ჯგუფად მიწაზე დაწყობილი მწვანე ქულები და გინდათ გაიგოთ თუ რა ბუდობს დედამიწის ქვედა ფენებში.

საექიმო პუნქტში ჩვენი დაბინავების შემდეგ\*) გავიდა ერთი თვე. მოხუცი ხევსური მოვიდა ცხენით და ავადმყოფთან წამიყვანა. ეს ჩემი პირველი მგზავრობა იყო ვადმოლმა ხევსურეთში. აპრილის უკანასკნელი რიცხვია. მზე შუადღის

\*) ბარისახოს საექიმო პუნქტი იმჟამად იმყოფებოდა არა ბარისახოში (ხევსურეთში) არამედ შუაფხოში (ფშავში), ოთხიოდე კილომეტრის მანძილზე ორწყალს ზემოთ.

ზენიტზე ღვას და ღელა-მიწის ზელა პირს შესამჩნევად სწვავს. გავემგზავრე ავად-  
მყოფთან ცხენით, მოხუცი ხევსური კი ფეხით მომღვედა. გზაში ის შემეკითხა:

„შენი სახელი?“

— გიორგი, ვუპასუხე მე.

— ჩემი სეხნა ყოფილხარ. გიორგი, ჩამოხე ცხენიდან და ერთ ხანს მე შევე-  
ჯღები, შენ ჩემზედ ჯიელი ხარ.

მისმა სითამამემ ძლიერ გამახარა, რადგანაც იგი გამომდინარეობდა ნამ-  
დვილ თავისუფალ და უმერყეო პირდაპირობიდან. სიამოვნებით გადმოვხტი ცხენი-  
დან და მას დაუთმე. მე წინ და ის ისევე უკან მოდის ცხენით. გავიარეთ დაახ-  
ლოებით სამი კილომეტრი გზა, ის ჩამოხტა ცხენიდან და ახლა მე შემომთავაზა.

მზემ დასავლეთისაკენ გაღიხარა, სოფელ ბარისახოს მიეუახლოვდით. ხსე-  
ნებულ მინდორზე გავედით. მოხუცს შევეკითხე, თუ რას ნიშნავდა ეს აუარებე-  
ლი ქულებივით ამოზნექილი მწვანე ადგილები. მან მიპასუხა—ეს, გიორგი, კიან-  
კველების სახლებია, ამაში კიანკველები ცხოვრობენ. თქმისთანავე თავის სიტ-  
ყვის დასამტკიცებლად, ჰკრა გრძელი ჯოხის წვეტიანი ბოლო ამოზნექილ მწვანე  
ქუდს და მიწაზე მრგვალი ბელტი გადმოაბრუნა, რომელზედაც კიანკველების  
ფარა იყო მიფენილი. ავარდნილი ბელტი ისევე ზედვე დაეახურეთ და გზა გან-  
ვაგრძეთ. მე ეს ადგილი განსაკუთრებით დავიმახსოვრე და მას კიანკველე-  
ბის ქალაქი დავარქვი. ამ კიანკველების შუაგულ ქალაქში ხშირად მიხდება  
გავლა. ვაკვირდები მათ ყოფა-ცხოვრებას და იგი დიდ განკვიფრებას იწვევს  
ჩემში.

პირაქეთ ხევსურეთში თავის მღებარეობით საგულისხმოა სოფ. ბარისახო,  
მოწმარ, ქმოსტი, როშა, ბაქალიგო, ქობულო და ღული. ამ უკანასკნელ სოფე-  
ლში არის მკავე წყალი, რომლის მინერალურ შემადგენლობაშიც უნდა იყოს  
რკინა და სოდა.

#### 4. ა ვ ა დ მ ყ ო ფ ო ბ ა ნ ი .

ფშავში უფრო ხშირად გვიხდება ავადმყოფთან წასვლა ვიდრე ხევსურეთ-  
ში. ეს იმიტომ, რომ ხევსურები უკიდურეს შემთხვევაში მოგვემართავენ. როგორც  
ხევსურეთში, ისე ფშავში, ზოგიერთი ინფექციური ავადმყოფობა სრულებით არ  
შემხვედრია. მაგ. ყოველგვარი ტიფი და სხვ. და ამ გარემოებას ჩვენის აზრით  
უნდა ხაზი გავსვას. როგორც ზევით აღვნიშნეთ, არსებობს მხოლოდ გარდამა-  
ვალ ხანებში ტიპიური ავადმყოფობანი, განსაკუთრებით ფილტვების ანთება  
ორივე ფორმისა—კრუპოზული და ბრონქო-პნევმონიური. აქ წელიწადს ორი  
უმთავრესი გარდამავალი ხანა აქვს: შემოდგომა და გაზაფხული. ამ ხანებში ხსე-  
ნებულ სენტა მიმდინარეობას ეპიდემიური და წმინდა სეზონური ხასიათი აქვს.  
რაკი დავრწმუნდით, რომ აქაურ ავადმყოფობას წმინდა სეზონური მიმდინარეო-  
ბა აქვს, ამიტომ შემდეგი სეზონისათვის მივიღეთ პროფილაქტიური ზომები: ვა-  
წარმოეთ გამაფრთხილებელი დარიგებანი და შემდეგ წელს აშკარად დავინახეთ  
ხსენებულ ავადმყოფობის გავრცელების თვალსაჩინო შემცირება პროცენტულად.

ხევსურეთში რაიმე თანდაყოლილი ავადმყოფობანი იშვიათია. არც ფშავში  
და არც ხევსურეთში სრულიად არ შეგვიმჩნევია ფარისებრივ ჯირკვლების ავად-



მყოფობა (ჩიყვი), რომელიც საერთოდ მთიან ადგილებს სჩვევია (სვანეთში, აჭარისტანში და ზემოსურებში (გურიაში), ფშაეში ეს ავადმყოფობა სრულებით არ არის. როგორც ყველას სმენია, ხევსურებმა იციან ჩხუბის დროს დაჭრა და ეს გარემოება ბევრ დასახიჩრებებს იწვევს, განსაკუთრებით თავისას. დასახიჩრება ხდება არა იმდენად მიყენებული კრილობისაგან, რამდენადაც ადგილობრივი მკურნალებისაგან \*).

### ნ. ხევსურის დახასიათება.

ხევსურები თავისი ბუნებრივი ტემპერამენტით სრულიად განსხვავდებიან სხვა მთიელებისაგან, განსაკუთრებით მათი მოსაზღვრე მეზობლებისაგან, ფშაელებისაგან. ეს ხალხი არაჩვეულებრივია თავისი ხანიათით, ქცევით მიხერა-მოხერით, ლაპარაკით, მოქმედებით, სიარულით, ტანისამოსით, ადათით, ზნეჩვეულებით და თვით იმ პირველყოფილი ადამიანის სიცოცხლით მქლავნებით, რომელსაც ისინი ატარებენ. ხევსური თუ მღერის, აუცილებლად საგმირო სიტყვებით აფერადებს თავის მკვირცხლ სიმღერის ხმიანობას, მას არ სწამს რაიმე გრძობიარებაში გადასვლა, სანტიმენტალობა. ისინი უთუოდ ცხოვრების სინამდვილეში სახავენ ყოველნაირ სიამ-ტკბილობას, ყოველგვარ ქირ-ვარამს; მათ არ სწამთ სიყალბე არაფერში, არც თავხედური მედიღურება, თავგასული ამაყობა მეზობლობაში, არც ლალატი მოძმასადმი. და თუ ვინმე მათგანს ეს თვისებები გამოაჩნდა თავის მეზობლებში, ისინი მას აღკვეთენ, საშუაამოდ სიცოცხლეს გამოასალმებენ, არა თუ იმას, რომელმაც ლალატი, გამცემლობა გამოიჩინა, არამედ თვით მის მოდგმასაც კი. ამის მაგალითები ბევრია მათ ცხოვრებაში და ერთს აქვე მოვიყვანთ საილუსტრაციოდ:

გადმოგვცეს, რომ სოფელ მოწმარში ცხოვრობდა ბათირა არაბული, რომელიც მეფის მთავრობის დროს დიდი გავლენიანი პირი ყოფილა. მეფის მოხელეების იმედით იგი თავის მეზობლებს გასდგომოდა და თავის სოფლის შებატონობა დაესახა მიზნად. მოუნდომებია თითქმის მთელი სოფლის მიწა-წყლის დაპყრობა, რისთვისაც მეზობლებს ავიწროებდა თურმე. ამასთან ერთად არ თაკილობდა თავის მოძმეების დასმენას მთავრობის მოხელეებთან. ერთი სიტყვით, გასაქანს არ აძლევდა თავის მეზობლებს. ხევსურებმა შევიწროვების დროს ძლიერი შემჭიდროება, შეკავშირება, მტკიცე ურყევი სიტყვის მიცემა იციან ერთმანეთისადმი. ამ შემთხვევაშიც ასე მოიქცენ.

რაკი მათ არ ასვენებდა თავგასული ბათირა, მათ მყისვე პირი შეჰკრეს და გადასწყვიტეს ეს ავ-ზნაიანი ადამიანი საშუაამოდ თავიდან მოეშორებინათ. ერთ დღეს სოფელმა თავი მოიყარა, შეიარაღდნენ, ბათირას სახლ-კარს მიადგნენ. ბათირა ცოლშვილიანად გამოაძახეს გარეთ და თოფები დაუშინეს. ბათირას უდანაშაულო ცოლ-შვილი ხესა და კლდეს ეღებოდა თავის დასაცავად, მაგრამ გვადნა იყო. პირველად ბათირა ამოიღეს ნიშანში, შემდეგ ცოლ-შვილი. ხალხი ამბობს, ოჯახის დიასახლისი ჩვილი ბავშვით ხელში თავს იცავდა, როდესაც დე-

\* მათს მკურნალობაზე ცალკე გვექნება ლაპარაკი.

და დაეცა მიწაზე უსულოთ, ჩელი ბავშვისათვის ხელი არ გაეშვა და ბავშვი მკლავებს შუა შეაცივდა დედის გულ-მკერდსო.

თვით ხალხი მწარედ იგონებს დედა-შვილის განუყრელ სურათს, რომელიც სიკვდილშიაც ვერ დაშორებოდნენ ერთმანეთს. „ეს სურათი ახლაც ისე გველანდება ცხადში, თუ სიზმარში, რომ ბევრს ვერ მოგვისვენია მისი აჩრდილის ქვეშ“ მითხრა მოხუცმა იმედამ და მწარედ ამოიოხრა.

„დედა-შვილი, თორემ იმ ძალზედ ჩვენ არას ვნაღვლობდით, არც ვიგონებთ მას, იგი წამსვე დაივიწყეთ, ისეთი უღმერთო, იანეთი შეუბრალებელი იყო. იგი მთელი ხევსურების წინაშე“, დაუმატა იმედამ. მის მიდამოზე არ დაუტოვებიათ არც-ერთი მოდგმის ნაშთი, ისე გაუნადგურებიათ მისი კერა და ეზო, მისი სახლი და ნადავლი. ერთი კვირის განმავლობაში მკვდრები ეზრში ეყარა და მათ ბუზები და ყვავ-ყორნები ესეოდნო. მეზობლები არ მიჰკარებდნენ, რადგანაც მთელი შოწმასოს მოსახლეობა შეფიცული ყოფილა ერთმანეთზე და არავისთვის, ნათესაებისთვისაც-კი ნება არ მიუციათ მკვდრებს დაჰკატრონებოდნენ. ვინც მათთვის ხელს გაანძრევდა, უარესი დღე მოელოდა. სოფელმა არავის არ მისცა ნება დაემარხათ ისინი თავის სოფელში. ამიტომ სადღაც შორიდან მოვიდნენ მისი ნათესაები და მათ წაიღეს ყველა და სადღაც შორს, ოცი სოფლის იქით დაასაფლავეს. ახლა ბათირა არაბულის ნასახლარზე მგლები დღუიან და იქ გამგელმა მომსწრე მოწმაველი ხევსური კიდევ მწარე შურით იგონებს მას. საოცარია ეს სინამდვილე ხევსურების პრიმიტიულ ცხოვრებაში. მაგრამ კიდევ უფრო საკვირველია მათი ბუნების ურყევი სიმკაცრე, მათი ჯიუტობა.

გადმოღმა ხევსურები ცოტაოდნით განსხვავდებიან გადაღმა (პირიქითელ) ხევსურებისაგან. პირველნი განსხვავდებიან უფრო მეტი პრიმიტიულობით, გონებრივი ჩამორჩენილობით. არხოტელები და შატილელები (გადაღმა ხევსურეთია) გაცილებით მეტი გავების, მეტი შეგნების არიან, ვიდრე გადაღმა ხევსურები. ეს მიტომ, რომ 1) არხოტელ-შატილელები საზღვარზე დგანან და ეს გარემოება ხელს უწყობდა მათ შედარებით მათზე უფრო კულტურულ ხალხს (ქისტებს და სხვ.) დაახლოვებოდა. 2) აქ ეს ადგილები, როგორც ძველად, ისე, რუსის მეფის ბატონობის დროს ყოველთვის სადარაჯო ადგილებად იყო მიჩნეული. ეს ორი გარემოება ხელს უწყობდა გადაღმა ხევსურებს გონებრივად ცოტათი წინ წასულიყვნენ. 3) კიდევ იმიტომ, რომ ისინი ახლო არიან კავკასიურ და გროზნოზე. მათ საშუალება ჰქონდათ გადასულიყვნენ ამ ქალაქებში, როგორც ზამთარში, ისე რა თქმა უნდა ზაფხულშიაც. არხოტელები (ანუ ხევსურების ენაზე: არხოტიონები) ახლო არიან კავკასიან, შატილელები კი (იმათებურად: შატილიონები) გროზნოსთან. ხსენებულ ქალაქებში მიმოსვლის ზეგავლენით არხოტელებმა და შატილელებმა მიიღეს ერთგვარი ფერისცვალება. ზოგი შატილიონი და არხოტიონი ქისტურათ იცვამს, ბევრი მათგანი ქისტურადაც ლაპარაკობს. არის ხშირი მემოსვლა ქისტებსა და არხოტიონ-შატილიონებს შორის. პირაქითელი ხევსურები ასეთებს სრულიად მოკლებულია და ისინი, თითქმის სრულიად მოწყვეტილია ამ ქვეყნის ზეგავლენისაგან. მათ არც ტანისამოსი აქვთ შეცვლილი, არც ზნე-ადათი და არც სხვა ენა იცინან.

ხევისურები თავისუფალია მოქმედებაში, თავისებურ ფიქრებში, თავისებურ სიამ-ტკბილობაში. მათ უკვირს ყველაფერი უცხო. ბრკყვიალა. გადმოდმა ხევისურმა თუ რამე კარგი შეგამჩნიათ ტანზე, ან ფეხზე, აუცილებლათ უნდა მოვიდეს

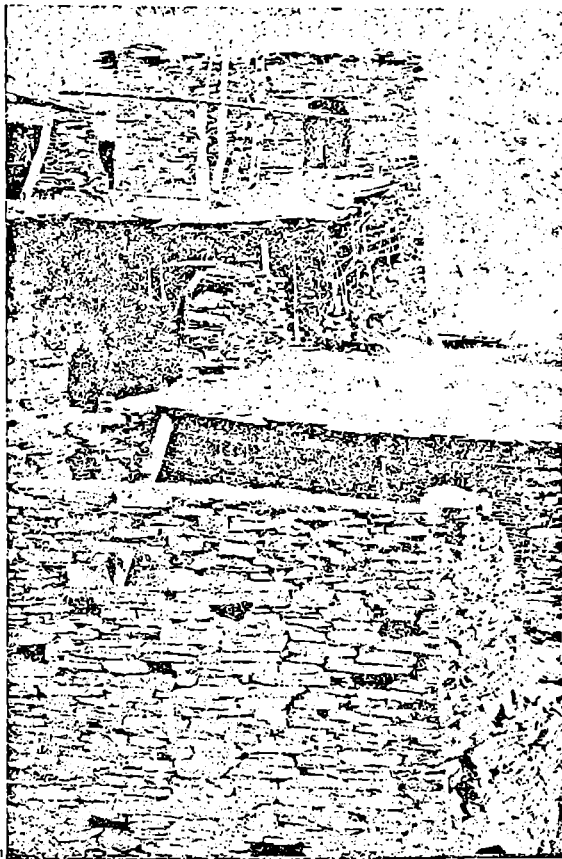

სურ. 9. ფშავლას ბინა.

ლი, რომელსაც ხევისურები საკვამურს უწოდებენ, არის გვერდითაც ან წინ მოთავსებულია ბოსელი, სადაც საჭონელი აბია. ამ სასტუმროში შუაზე ცეცხლის კერაა, რომლის გარშემოც ქვისა ან ფიცრის გრძელი დასაჯდომია გაკეთებული. კერას პირდაპირ პატარა გამოკრილი ქუჭრუტანაა, რომელსაც ორგვარი დანიშნულება აქვს: გარედან სინათლე ჩამოდის და

შენთან და ხელით უნდა გასინჯოს, იმ წამსვე მას გთხოვს ან შეგვეაქრება. ამ შემთხვევაში თუ სურვილი არ აუსრულდა, მაშინ ეცდება ისნიეთი, რომელიც მას მოეწონა, ან წაგართვას ან მოგპაროს. ეს ნაკლი განსაკუთრებით გადმოდმა ხევისურებს მიეწერება.

#### 6. ხავესურული ბინები.

ხევისურები ცხოვრობენ საკმაოდ მაღალ ადგილებში. მათი სახლები შესდგება სამი განყოფილებისაგან. ქერხო, იგი წარმოადგენს მთელი ოჯახის ავეჯეულობის საწყობს, ზაფხულობით დასაძინებლად არის. აქ დვას მაღალ-ფეხიანი ლოგინი, ნოხი, ფარდაგი, სხვადასხვა გვარი ქურკლეული, სპილენძეულობა, ქერი გოდრით, ჩალა და სხვა. ქვედა-სართული

სასტუმრო, რომლის

შიგნიდან ბოლი ადის. მესამე ნაწილში ისევ საქონელი ჰყავთ და ნებია. შიგ დაგროვილი, რომელიც გაზაფხულზე გააქვთ გარეთ, მაშინაც იქვე კარებთან დაჰყრიან. ერთი სიტყვით, ყველაფერი ის, რაც მათ საცხოვრებელს შეიცავს, ამ სამ განყოფილებაშია მოთავსებული. სახლები მათი ჯგუფ-ჯგუფად არის ერთმანეთთან მიჯრული. ამას გარდა ყოველ მოსახლეს აქვს, ეგრეთ წოდებული, პატარა სახლი, სამრელო, სადაც დედაკაცები და ქალები მშობიარობის და თვიურის დროს გადაბარგდებიან ხოლმე. ვისაც ეს უკანასკნელი არა აქვს, ისინი ვადიან იქ, სადაც საქონელი ბინადრობს. ეს მაშინ, თუ ბოსელი მოშორებულია მათ ხსენებულ სასტუმროს, თუ არა და სრულიად გარეთ ბოსლის გვერდით პატარა ჩალით გადმობურულ მინაშენებ-მინალობ<sup>1)</sup> კუთხეში ვადიან მშობიარე დედაკაცები. სხვა ქვეყნებში შეიძლება ძალს არ ეპყრობოდნენ ისე, როგორც ხევსურეთში მშობიარე დედაკაცებს. და ეს მაშინ, როცა ყოველი ხევსურის ყოფა-ცხოვრება, ავლადიდება, ოჯახური ბედნიერება, სიხარული, სიამოვნება, სიმხნევე და ყოველგვარი იმედი დედაკაცზე ჰკიდია.

### 7. მესაქონლეობა ხევსურეთში.

უმათერესი სასიცოცხლო წყარო ხევსურებისა არის მესაქონლეობა. უმეტეს შემთხვევაში ისინი მსხვილფეხა საქონელს ამრავლებენ. მეცხვარეობას ხევსურეთში იშვიათად ეწევიან. ეს მხოლოდ გადმოღმა ხევსურეთზე ითქმის, გადაღმა ხევსურთაგან კი, ვანსაკუთრებით ჩარლოტის ხეობაზე. შატილის რაიონში კი გარდა მენახიერებისა, მცხვარეობასაც ეწევიან. მხოლოდ აქ აღსანიშნავია ერთი საყურადღებო ფაქტი: შატილიონები ცხვარში მწყემსად თვითონ არ ვადიან, რადგანაც ისინი ამას თავილიონებს და მწყემსად სხვა მოდგმის ხალხს ქირაობენ. საკვირველია ის გარემოება, რომ მთელ ხევსურეთში წოდებრივი დაყოფა არასოდეს არ ყოფილა. მაგრამ, მიუხედავად ამისა, შატილიონებს რაღაც პრივილეგიური მიდრეკილება ემჩნევა თავისივე მოსაზღვრე სოფლებს შორის.

პირაქეთ ხევსურეთის მდგომარეობა უფრო ცუდია პირიქით ხევსურეთთან შედარებით. როგორც ზევით ვთქვი, გარდა ბარისახოს მიდამოისა არც ერთ სოფელს მიმზიდველი, გაშლილი მდებარეობა არ აქვს და ერთი სოფელი მეორისაგან სრულიად მოწყვეტილია. ამ მხრივ ხევსურები ვერ არიან სასურველ მდგომარეობაში, მაგრამ ვაჭირვების დროს მათ ეს მიუვალობა მთიან-კლდოვან ადგილებში არ უშლის ხელს და წამსვე, როგორც ერთი კაცი, თავს იყრიან ხოლმე.

### 8. ხევსურის ხარჯახო მშურანეობა.

ხვნა-თესვას ხევსურები იწყებენ ზაფხულში ივნისის პირველ რიცხვებში და ათავებენ მკათათვის შუა რიცხვებში. ეს მიტომ, რომ გაზაფხული იქ თოვლის დნობის პერიოდია და გაზაფხულის თვეები, როგორც ასეთი არ არსებობს, მხოლოდ ზაფხულის თვეები გაზაფხულის თვეებად არის ქცეული თესვენ უმათერესად ქერსა და სვილს (ჰეავს). ხნავენ მხოლოდ ერთი უღელი ხარით, მაშინ

<sup>1)</sup> ქერხოს კედლები უმრავლეს შემთხვევაში წნელით არის ამოღობილი და შელესილია ტლახით ან საქონლის განავლით (ნებვით), ქვედა სართული ქერს ყოვლით არის ნაშენი.

როდესაც მათი მოსაზღვრე მეზობლები, ფშავლები, ორს და ხანდახან სამულელა ხარსაც აბამენ. ვინც კარგად დაუყვირდება ფშავ-ხევსურების ცხოვრებას, ის აშკარად შეამჩნევს, რომ ხევსურს უფრო მეტი შრომის მოყვარეობა ახასიათებს, უფრო მეტი შრომა აქვს სიცოცხლისა, იგი უფრო მეტად მოძრავი და მომქმედი ელემენტია, ვიდრე ფშაველი. მოკლედ რომ ვთქვათ ხევსურებს საარსებო მომარაგების უნარი გაცილებით უფრო მეტად აქვთ განვითარებული და გამოჩარხული, ვიდრე საერთოდ ფშაველებს.

ამ თვისებას მათში აშკარად დაინახავთ მაშინ, როდესაც მათ კარმიდამოს ზამთრის პირზე მიაღვებით. მათი ადგილები უფრო მოუსავლიანია, მწირი, მაგრამ ზამთრის პირზე მათ ყველაფერი მომარაგებული აქვთ: პურიც ჩალა, თივა და შეშა — ყველაფერი შინ მიტანილი აქვთ, მაშინ როდესაც ფშაველები მთელი ზამთრის სეზონში პურისა, თივის და შეშის ზიდვაში წელზე ფეხს იღვამენ და ისე ატარებენ მთელ ზამთარს. იკვებებიან ხევსურები ხორცით, ერბოთი, ყველით და ქერის პურით. საუკეთესო საკმეღი მათი არის ხორცი, ხინკანლი და ხორციანი ქადა.

რამდენადაც ჩვენ გვიხდებოდა ხევსურთა წრეში ტრიალი, დაუახლოვდით მათ, შევისწავლეთ ცხოვრების ყოველგვარი წერილმანი და დაინტერესებულ მკითხველს ვაწვდით იმას, რაც ჩვენი საკუთარი თვლით ვნახეთ და განვიცადეთ. მაგრამ ამ ხალხის ცხოვრება იმდენად რთულია, რომ მისი საცხებით ამოწურვა, ვიმეორებ, შეუძლებელია, ოღონდ ჩვენი დაკვირვებანი იმ ხრივ არის საყურადღებო, რომ ჩვენ ამ ხალხში სრული ხუთი წელი დაგვავით ზამთრიან-ზაფხულიანად და არა ისე, როგორც ზოგიერთი მკვლევარი მგზავრ. ვით აივლჩაივლის ხოლმე აქ ზაფხულობით.

ხევსურების ველური რაინდობა წარმტაცია და ლაშაზი, მათ ყოველნაირ მიხვრა მოხვრაში, ყოფა-ქცევაში საუკუნოების მიერ გამოქვილია დამოუკიდებელი ველური თავისუფლებაა გამოსახული. ამიტომ არის, რომ ჩვენ მათ არაფრად არ მივანნივართ. იმათ ჰგონიათ, რომ ქალაქიდან შემოჭრილი თავისუფლება ათასგვარი წამბაძველობისა, იმიტაციის სახეებს ატარებს არსებითად. ყოველნაირი წამბაძველობა არის ბუნებრივი სილაღის აშკარა დასუსტება. ამიტომაც ისინი მას ინსტიქტურად გაურბიან და კულტურას, მისგან ბოძებულს არ ღებულობენ. ხევსურის ბუნება სწორედ იმ თავისუფალ ტყის ფრინველს წააგავს, რომლის გარშემო არ არსებობს არავითარი შემბორაკვი წესი და ზნე-ადათი, არავითარი წამბაძველობის ნასახი და სადაც კი ეს უკანასკნელი შეიპირა, იქ უკვე წმინდა ხევსურული ფიზიონომია შერყეულია. ყოველი ხევსური თავისებურად მეტად თავაზიანია.

## 9. ახალი წლის დღესასწაული ხევსურეთში.

ხევსურებს ბევრი დღესასწაული აქვს. დღესასწაულებში საყურადღებოა ახალი წელი, რომლის შეხვედრაც გრძელდება ექვსი დღე: ახალი წლიდან ნათლის ღებამდე. მისი შინაარსი ასეთია: ახალი წლის წინა ღამეს სოფლის ყველა მცხოვრებნი შეიყრებიან ხატში. ყველა ოჯახიდან თითო მეკლემ მიდის. იქ საკლავით (ერთი ვერძით და ერთი ვაცით), რომელსაც ხვეის ბერი მაშინვე ჰკლავს-

მეკვლეების (მფერხავეების) სადღეგრძელოდ: ამის შემდეგ ყველა მეკვლე შინ მიდის. თავიანთ ოჯახებში ივხშმებენ და მერე ისევ ხატში ბრუნდებიან ღამის სათევად. ღამის თევის დროს გათენებამდი მზიარულობენ, გათენდება თუ არა, ყველანი ერთმანეთს მიულოცავენ ახალ წელს და უსურვებენ ერთმანეთს ხანგრძლივ სიცოცხლეს და ყველაფერ კარგს. დასტურები და ხევის-ბერი ყველა მეკვლევს სამ-სამ თასს არაყს მიაწვდიან და ქეიფს განაგრძობენ. მზიარულება გამოიხატება თითქმის განუწყვეტლივ ცეკვაში, სიმღერაში და ხუმრობაში.

ამ სიამ-ტკბილობის შემდეგ ხევის ბერი უბრძანებს მეკვლეებს, რომ უკვე დრო არის ხატის სახლში შესვლისა. დაუყონებლივ ყველანი შევლენ, საიდანაც ფეხს ვერ გაანძრევენ, სანამ ხევის-ბერი არ აცნობებს მათ. ამ წესს ვერაფერ ვერ დაარღვევს. ცოტა ხნის შემდეგ ხევის ბერი გამოვა გარეთ, ახვეტს თოვლს ჩოხის კალთაში, შვეა ხატის სახლში. მეკვლეებს თითო შუქა თოვლს გადააყრის თავზე საახალწლო სიტყვების დაყოლებით: „ყველა თქვენგანს ვუსურვებ ასე გათეთრებას, ასე აყვავებას“, რაც ნიშნავს კეთილად სიცოცხლის გატარებას და რომელიც სიმბოლოა ტკბილი მოხუცებულობისა. თოვლი თუ ყველას არ გადააყარა ხუცესმა, ხალხი ესაყვედურება მას, უკმაყოფილო მივარდება მასთან და ამბობს—არა მე მაკლია, არა მეო, აგრეთვე ბავშვებიც მოსვენებას არ აძლევენ ხევის ბერს, თუ ისინიც დარჩენ უთოვლოდ. შემდეგ ხევის ბერი წინ გაუძღვება მეკვლეებს და გარეთ გამოვლენ, აქ ისევ დაიწყება ცეკვა-თამაში, მზიარულება და ლულ-არაყის სმა. ცოტა ხნით ღზინი შეჩერდება, ხუცესი პურის ნამცეცებს ჩააწებს ლულიან ქურქულში და დაურიგებს ყველა მეკვლეს. ყოველი მეკვლე მას უბეში შეინაზავს და სახლში წაიღებს.

ახალი წლის დილას ხეცური სახლიდან ვერ გამოვა, ვერც კაცი, ვერც დედაკაცი, ვერც მოხუცი და ვერც ბავშვი მანამ, სანამ ოჯახში მეკვლე არ მივა. თუ ეს წესი ვინმემ დაარღვია, იმის ცხოვრება იმ წელს ცუდად წავა და ხატი მას გარისხავს. შინ წასვლის დროს მეკვლეები ხატის წინ დაიჩოქებენ, პირჯვარს გადაისახვენ და სიმღერით პირს სახლისაკენ იბრუნებენ; ხევის-ბერი ლოცავთ მათ: „მეკვლენო, წაიღეთ შინ ყოველგვარი წყალობა ხატისა და ანგელოზისა“. სახლში მისვლის დროს მეკვლეს კარებში ორი კაცი ხვდება, ერთი მათგანი სამეკვლეოს მიუტანს, მეორე კი წყლის მოსაპარავად გაეზრდება კარში, რომ წყლის ამოღება არავინ მოასწროს.

ვინც პირველად წყალს ამოიღებს, იმის საქმე იმ წელიწადს დოვლათიანი და ნაყოფიერი იქნება. მდინარე წყალი ხეცშია, ყველა იქითკენ მირბის. მეკვლე ყველა ოჯახის წევრს მიულოცავს შემდეგი სიტყვებით: „ჩემიმც კვალი კაზე და გიჯდებისო, წყლიან-პურიან სახელ-გამარჯვებანი. ახალ წლის გამოცელისად ბედნიერი წელი კვალიმც გამოვცელგებისო“, სამაგიეროდ დამხვედრი წინ მომზადებულ მრგვალ კვერს უხმოდ შიაწვდის მეკვლეს. ამ კვერს სახლში გააგორებენ სამხელ, თუ კვერი სამივეჯერ პირადმა გადაბრუნდა ან ორჯერ—ბედნიერებას და დოვლათიანობას ნიშნავს. თუ ერთხელ, ან სულ არ გადაბრუნდა—უბედურებას. მეოთხეთ კვერს აღარ გააგორებენ. ამის შემდეგ იწყება ლულ-არაყის სმა, დროს ტარება, ხვევნა-კოცნა და ასე გასტანს იგი ექვს იანვრამდი. დროს ტარება ხდება იმისას, ვისაც ახალი გარდაცვალებული ჰყავს. ყველანი იქ წაი-

ღებენ ლუდს-არაყს. თუ იმ სოფელში ახალი გარდაცვალებული არ არის, იმ შემთხვევაში საღმე სხვა ალაგას აიჩენენ და ყველანი იქ ეწევიან ლხინს.

ახალი წლის შეხვედრის დროს ძალიან ფრთხილობენ ხევსურნი, რათა ერთ-მანეთს შორის რაიმე ფათერაკი, უბედურება არ მოხდეს, მაგრამ მათი თანდაყოლილი მოუსვენარი ბუნება და ხასიათი ვერ ღდება თავის ფარგლებში და ხშირად საბედისწერო მარცხიც მოსდევს.

როგორც ყველა დღეობაზე, ისე ახალი წლის დღესასწაულებზე ალკოჰოლის ზეგავლენით ხშირად ხდება ჩხუბი, კეკნაობა და მრავალნაირი აყალ-მაყალი. ამ დროს შეიძლება მოხდეს ისეთი შეტაკება, რომელიც ხელჩართულ ომს მოვადგონებთ.

ჩვენი იქ ყოფნის დროს იყო ასეთი შემთხვევა: სოფ. გუდანში წაიჩხუბა ორი გვარეულობა: არაბულები და ქინკარაულები. ამ ჩხუბის დროს დაიჭრა 60 კაცი, ერთი მოკვდა, ერთიც სასიკვდილოდ დაიჭრა.

ამ დაჭრილთაგან ჩვენ მხოლოდ ორს ვმკურნალობდით; დანარჩენნი თავიანთ შინაურ აქიმებთან მკურნალობდნენ. მორჩენით ყველანი მორჩნენ, მხოლოდ კი ბევრი დასახიჩრდა. ხევსურის დაჭრა ისევე ხევსურისაგან ჩვეულებრივი მოვლენაა, ეს თან სახელიც არის მათში, განსაკუთრებით ახალგაზრდათა შორის. იშვიათია ისეთი ხევსური, რომელიც თავზე, ან სახეზე, ან და სხეულის რომელსაზე ნაწილზე არ იყოს დაჭრილი. ვისაც ჭრილობის ნიშანი არა აქვს, იმას ლაჩარს უწოდებენ და ხშირად სასაცილოდ ჰყაფთ აგდებული. მაგრამ თუ ვინმე დაჭრისაგან მოკვდა, ეს დიდ უბედურებას ნიშნავს, როგორც დამპყრელისათვის, ისე მკვდრის პატრონისთვისაც. უფრო კი პირველისათვის. ეს იმიტომ, რომ, ჯერ ერთი, დამპყრელის მთელი ოჯახი განადგურდება ეკონომიურად, მეორე, სოფელი მას აითვალწუნებს და, მესამე, ის მუდამ შიშშია. აქ საყურადღებო ის არის, რომ ხევსურები ადამიანის სიცოცხლეს დიდად აფასებენ და მისთვის ყოველი მათგანი საწინდრად თავსა სდებს.

სალამოთი ხვეის ბერი თავის დასტურებს ვაგზავნის სოფელში, რათა ყოველ მოსახლეს თავს დაეცეს და რაღაც მოჰპაროს. ამ დასტურებს იმ ღამეს დაარქმევენ ქურდებს. ქურდი დასტურები დაივლიან სოფელს და ყოველ სახლში ცოტოცტას რაღაცას მოიპარავენ, ან არაყს, ან ხორცს ან სხვა რაიმეს. მხოლოდ ბევრის მოპარვის ნება არა აქვთ და ვინც ამას ჩაიდინს, ნას საყვედურს ეტყვის ხვეის-ბერი: „განა ჩვენ რამე გვაკლია, რომ რომელიმე ოჯახი დავლუბოთ, ეს არ არის ჩვენი წესი. ჩვენი ჩვეულებაა ხალხი ვალხინოთ. ახალი წლის დღეები სიამტკბილობაში გავატაროთ და ყოველ სამომავლო ახალს პირნათლად შევხვდეთ. ვინც ფხიზელია ოჯახში, ის დაიჭერს ქურდებს, ჯერ კარგად თავაზიანად მოეპყრობა, დაჰპატიყვებს, აქმევს-ასმევს, შემდეგ დაიჭერს, შეჰკრავს, აჰკიდებს ზურგზე ბარგს და ისე წაიყვანს ხატისაკენ. თუ ოჯახის პატრონი ვერ გამოდგა ფრთხილი, მაშინ თვით ქურდებმ დაიყვირებენ სახლში შესვლის დროს და ჩუმად სახლის პატრონი დაიჭერს მათ. ასე რომ არ ჰქნან, ისე ლხინს კარგი ელფერი არ ექნება. მეორე დღიას ამ ქურდებს დააყენებენ ერთად მთელი სოფლის წინ, აჰკიდებენ ზურგზე შეშას, ყინულს და დაუწყებენ ცემას ხუმრობით, თან ეუბნებიან: „ვის სახლებს სტეხავდი, შე კატაო“. შემდეგ შეიარაღდებიან და მოემზა-

დებიან საომრად ხატის მოსამსახურეების წინააღმდეგ. შეიქმნება ვითომდა ხელჩართული ომი, დაუწყებენ ერთმანეთს მსუბუქად ცემას, თან უყვირიან ხატიონთ: „კარში გამოდით, რას იმალებით ხატში? არ შეგარჩინთ ჩვენი სახლების გატეხას“. ხატის მოსამსახურეები უპასუხებენ, როცა გამოვლენ მოწინააღმდეგე ბანაკთან საომრად. ამხედრებული სოფლები გაიძახიან: „ხალხის ცოდო-ბრალი თქვენს კისერზე იყოს“, — „ჩვენი ბრალი არაფერი არ არის, არც იქნება“, — „აბა რას სტეხდით ჩვენ სახლებს? — აბა ენახოთ რითი გვიპასუხებთ“, — „რითი და ხმლებით და იარაღით“, — „აბა დაგვიხვდით თუ ბიჭები ხართ“, უპასუხებენ ხატოვნები და შეიქნება ისევე ომი, ცისკენ თოფების სროლა. ყოველი თოფის სროლაზე თითო კაცი ძირს ეცემა, ვითომდა კვდებიან, შემდეგ კიდევ ერთმანეთს დაერევიან და ხმლის ყუით დაიწყებენ ბრძოლას. ხევის-ბერი, რომელიც იმ ომში არ ღებულობს მონაწილეობას, მივა თვითეულ „მკედართან“, დაუწყებს სინჯვას ვითომდა „დობტურაა“, დააღვივინებს ყველას თითო არაყს და ყველა ერთად მორჩება. როდესაც ყველა მორჩება, დაიწყება ლაპარაკი შერიგებაზე, რაიც მშვიდობიანად თავდება. ამის შემდეგ ისევ დაიწყება სმა, ცეკვა-თამაში და ქვიფი გრძელდება იანერის 6-დე.

#### 10. ონჩხარი.

ხევსურებში არსებობს ერთი ლამაზი ჩვეულება, რომელსაც ისინი „ონჩხარს“ უწოდებენ. იგი იმაში მდგომარეობს, რომ სოფელმა უნდა იცოდეს თავისი წმინდა მოვალეობა მეზობლის შემთხვევითი გაქირავების დროს. ხევსურების ასეთი სამაგალითო ჩვეულება ვრცელდება არა მარტო თავის სოფელზე, არამედ მთელ თემზედაც. ეს საუცხოო ჩვეულება ასეთია: როდესაც სოფელში, ან თემში ვისმეს რაიმე გაქირავება მიადგება კარს, მისი ახლო მეზობელი ამაზე აცნობებს ჯერ თავის სოფელს, მერე მთელ თემს ცულ მდგომარეობაში მყოფი ხევსური გამოხდის არაყს, ან ლუდს, დაუგზავნის სოფელს კაცებს (შვილს ან ძმას), რომელსაც დააბარებს: „აბა, ახლა არის ჩემი განსაცდელის დრო, ვისაც რა შეუძლია, იმით მომეხმაროს“.

გაქირავება უმრავლეს შემთხვევაში იმაში გამოიხატება, რომ ზამთრის პირზე მას დააკლდება საქონლის გამოსაკვები თივა, ან თვით საარსებო პური, მაშინ ყველა გონიერი მეზობელი მივა გაქირავებულის სახლში, შეეკითხება მას, თუ რამდენი და როგორი ღირებულების დახმარების აღმოჩენა არის საჭირო. ჯერ სანამ სმას დაიწყებენ ყველა სიფხიზლეში დაჰპირდება, ვინ რამდენს დაეხმარება და შემდეგ დაიწყებენ სმას. ეს იმიტომ, რომ ონჩხარის მომწყობმა არ სთქვას—სინთვრალეში დაპირებას ფასი არა აქვსო. დახმარებით ყველა თავის ქონების მიხედვით ეხმარება. ამ რიგად, ყველა ხევსური ზნეობრივად მოვალეა „ონჩხარის“ მომწყობ გლეხს დახმარება გაუწიოს, მის გაქირავებულ მდგომარეობაში შევიდეს, ხელი გაუმართოს მოძმე მეზობელს იმ შეგნებით, რომ შეიძლება თითონაც უარეს მდგომარეობაში ჩავარდეს მომავალ წელს. ასეთ შემთხვევაში ყოველი ხევსური მოვალედ სთვლის არა თუ მარტო თავის თავს, არამედ ის აგრეთვე აიძულებს იმ უთანაგრძნობო, ბუნებრივად მიუკარებელ ხევსურსაც, რომელიც თავისივე წრის კეთილ საქმეებს გაურბის. ასეთი ჩვეულება შენახულია ფშავეშიაც. ოღონდ იქ ეწოდება „ონჩხარი“.



## 11. დასასვენებელი და საქეიუო ადგილები.

ხევსურებსაც აქვთ ფაფიანთი გასართობი ადგილი, სახლი და მრავალსაუკუნოებით გაშენებული ბაღი, სადაც, გარდა ფრინველებისა, ვერაფერს ვაივლის, სადაც საარაკო სისუფთავე სუფევს. ასეთ ადგილებს ხევსურები უწოდებენ „წმინდა“ ადგილს. ასეთი ადგილები-ბაღები ფშავლებსაც აქვთ, მაგრამ იქ ისეთი სისუფთავე არ არის დაკული, როგორც ხევსურების „წმინდა“ ადგილებში. ზოგიერთ „წმინდა“ ადგილებიანი ბაღი მართლაც ისე არის გაშენებული მრავალნაწილი მცენარეებით, რომ პირდაპირ ბოტანიკურ ბაღს მოგაგონებთ. მათ შორის არის ისეთი ადგილებიც, სადაც ადამის ძეს ფეხი არ დაუდგამს და



სურ. 10. ხევის ბერის ლოცვა ათენგენობას (დიდი ხატის წინ) ყოველ მთლად მორთულია ვერცხლის თასებით, მოსინანს ანთებული სანთელი (სოფ. შატლი).

არვის ნება არა აქვს მის ჩრდილოვან ხეივანებში თავისუფლად ამოისუნთქოს. ეს იმიტომ, რომ იქ წმინდა გიორგის ხატი, ან რომელიმე კერპის სახელი მეფობს და ამ ფეტიშის მკაცრ დისციპლინას ექვემდებარება ყველა ხევსური — განურჩევლად სქესისა და ასაკისა.

ყოველ სოფელს აქვს თავისი ხატი და ამ ხატთან გაშენებული ლამაზი მორთული თაიგული, რომლის გარშემო თითქმის ყოველ კვირპობით ისვენებს მუშაობით დაქანცული ხევსური და წელიწადში ათჯერ მაინც იქეიფებს, დროს ვაატარებს, დაქანცულ სხეულს ლუდით და არყით გაჟღენთს, მტრებს მზგავს სიამოვნებას შეუგინებს, თავის ახლობელს კეთილად მოიგონებს, მიცვალებულს შენდობას გაუგზავნის. ისეც ხდება, რომ ამის შემდეგ გაღვივებული ვისმეს ხანჯალს დაჰკრავს ან და ოჯახში თავის ცოლ შვილს სცემს, — ეს ერთ შემთხვევაში, მეორეში კი — წინააღმდეგ — ყველასთან კარგ განწყობილებაში არის, როგორც გარეთ, ისე შინ.

ხევსურებს აქვთ მრავალი დღესასწაულები. ამათში ჩვენ ჩამოვთვლით უმათერესს: როგორც არის ამალეობა (მაისში), ათენგენობა და უკვე აწერილი

ახალი წელი. ორი პირველი დღესასწაულის დროს ყველა ხევსური, თუნდაც ის სხვაგან იყოს გადასახლებული, ერთად იყრიან თავს ხატში. მთელი კვირის განმავლობაში აქ ლხინი და ქეიფია. ამ დღესასწაულებისათვის ხევსურები განსაკუთრებით ემზადებიან—ხარშავენ ლუდს, ხდიან არაყს, მრავალ საკლავს ხოცავენ. ცერემონია იმავე სახისაა, როგორც მაგ. ფშაური სერობა, მხოლოდ, როგორც ეს ხევსურის ტემპერამენტს შეეფერება, დროს ტარება უფრო ცოცხალია, გატაცებული ხშირად თავდავიწყებამდე. რადგან უმრავლეს შემთხვევაში ლხინი თავდება ჩხუბით და ბეგვით.



სურ. 11. საკლავი მზადდება შესაწირავად—უჭირავთ დასტურებს, ხოლო ხევის ბერი ხანჯალით ხელში ლოცულობს (სოფ შატალი).

ამ ლხინში უმთავრეს მონაწილეობას იღებენ ხევის ბერი და მისი დასტურები, ხოლო მზარეულად ჰყავთ მიწვეული სოფლის დარბაისელი მოხუცი დედაკაცი, რომელიც მთელი კვირის განმავლობაში ვალდებულია ემსახუროს ხატს. დასტურები კი წარმოადგენენ ხევის ბერის დამხმარე პირებს, რომლებსაც ხალხი ირჩევს ზოგ სოფელში 1 წლით, ზოგან კი 2—3 წლით.

ხევის ბერს და დასტურებს ხევსურული წესის თანახმად უფლება არა აქვთ გაიარონ ხევსურის სახლის წინ ან ბოსლისა და სამრელოს წინ. აქ ისინი ამ შენობებს უკანიდან უვლიან და სახლში შედიან მხოლოდ მათთვის სპეციალურად გაკეთებული კარიდგან, ქერხოდგან. ამავე კარით ხევსურის ოჯახში შეჰყავთ საერთოდ სტუმარი.

ხევის ბერის მოვალეობა არის: ლოცვა, ე. წ. ქადაგობა სოფლის საჭირბოროტო საკითხების შესახებ, სოფლის წინამძღოლობა ხატში, საზოგადო-სა-სოფლო საქმეში, შეწირვა მსხვერპლის (საკლავის დაკლა). დასტურები ამზადე-

ბენ დასაკლავ საქონელს ხატში და ატყავებენ როცა ხევის ბერი მათ დაჰკლავს. დაკვლის დროს დასტურებს უკირავთ საკლავი. გარდა ამისა, საერთოდ დასტურები ასრულებენ ხევის ბერის ყოველგვარ განკარგულებას.

დიდ ხატობას, როგორც მაგ. ათენგენობა, ხევესური დედაკაცები დროს ატარებენ სრულიად განცალკევებით, რადგანაც ხევესურული წესის მიხედვით ქალს უფლება არა აქვს მამაკაცების ლხინში მონაწილეობა მიიღოს. ამას გარდა ყველა ის ქალი, რომელსაც კი ამ დროს თვიური აქვს, არამც თუ განცალკევებულია მამაკაცისაგან—მას დედაკაცებში გარეეაც ეკრძალებათ. ამისათვის თვიურაანი ქალები ხატობაში სრულად განცალკევებით დგანან.



სურ. 12. მსხვერპლის შეწირვა—დასტურებს უკირავთ ცხვარი, ხევის ბერი ჰკლავს. (სოფ. შატილი.)

## 12. ბეჭე მკითხაობა.

კრუმორწმუნობათა შორის საკლესიოებში საქონლის ბეჭე მკითხაობა ის მდგომარეობს შემდეგში: როდესაც საქონლის პატრონი ნადიმს, ლხინს იხდის, ის თავის საკუთარ ცხვარს, თხას, ან ხარ-ძროხას ჰკლავს-საკლავის პატრონი დაინტერესებულია უფრო მისი ბეჭის გაჩხრეკაში, რომ გაიგოს მისი ოჯახური მდგომარეობა, შოელის თუ არა მას რაიმე ხიფათი საქონლისა, მოსავლისა, ან და იდამიანის მხრივ. როცა ბეჭის ძვალს სინჯავენ, არჩევენ შემდეგ ნაწილებს:

თუ ბეჭის თავს მარგილა (მომადლო ადგილი) აქვს, ეს ნიშნავს ცხენის მოპარვას; ბეჭის ულელი თუ ჩაქედლია, დაჭრის ნიშანია; თუ ულლის გვერდზე ბნელი ფონია, კარგი მოსავლის ნიშანია; თუ ბეჭის ფიცარი სინათლიანია, კარგი ნიშანია; თუ მისი ფიცრის სინათლე გადადის ამავე ფიცრის წინა კიდეზე,



სურ. 13. ხევსურები აფენენიას (სოფ. შატლო).

ნიშნავს, რომ ქურდს ცხენი წაუყვანია; თუ ბეკს ყელზე პატარა სისხლის ძარღვის ხერელი აღმოაჩნდა, ახლო გუარეულობაში ვინმე მოკვდება; უღლის ყელზე ცოტად ამოზნეკილი ვაეის შეძენის ნიშანია; თუ გასწორებულია — კალის შეძენის; თუ ბეკის შიგნითა ყელზე ოდნავ ხერელი ჩანს, ავადმყოფობას ნიშნავს, თუ ბეკის თეთრ ფონზე ოდნავ ლაქა ჩანს, ნიშნავს ძროხის გადავარდნას და თავისთავ-

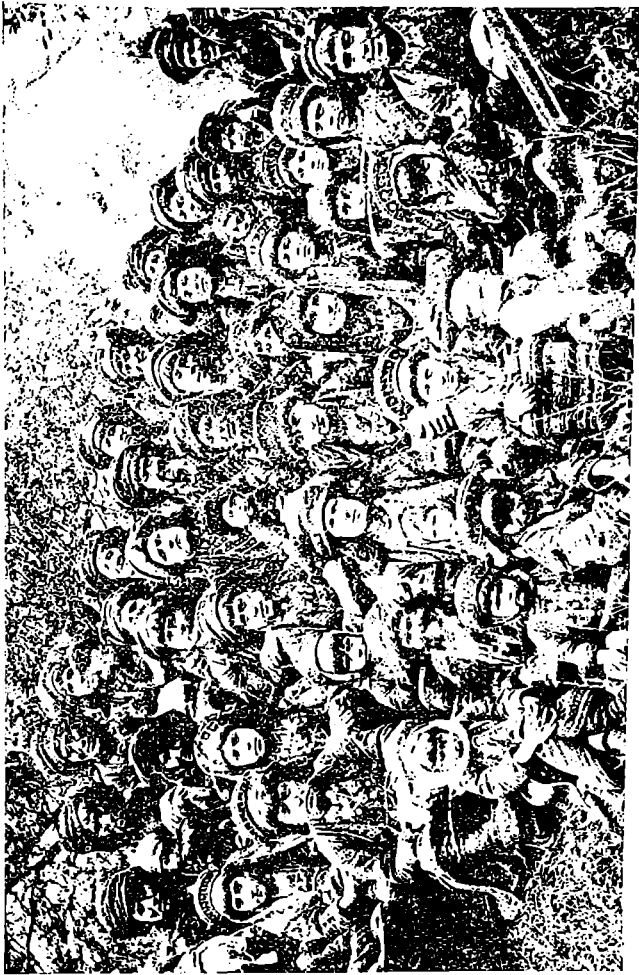

სურ. 14. ხეცვროდღელაკეტი ათეგნობაზე (სოფ. ნატილი).

ვადწინიშნავს ძროხის ტყავს: თუ იგი თავ-გამოშვებულია, სიბგლოვიარეს ნიშნავს. საერთოდ უნდა ვთქვათ, რომ ხსენებული ძელის რაიმე დეფექტი, ან აუცილებელი საკირო (ანატომიური) ნიშნები ფშავ-ხეცსურების აზრით უბედურებას, ან ბედნიერებას ჰხატავს. ეს ცრუმორწმუნობა მეტიის-მეტად ძირგადგმულია მათში.

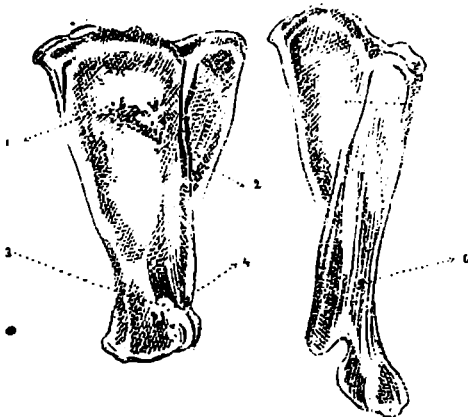

სურ. 15. მკითხაობა საქონლის ბეჭზე: 1) ზოგის ახსნით ნიშნავს ბევრი ცხერის ყოლას, 2) ზოგის ძროხის დაკარგვას, 3) უეჭველად ვაყის შექმნა, 4) ოჯახის წვერის სიკვდილს, 5) თეთრი ფონი, კაჩგის მოწასწავლებელია, 6) ნიშნავს გვარეულობის სიკვდილს (ნახ. შ. ძნელაძის).

### 13. უაჩაღობა ხეხსურათში.

როგორც ყველგან, ისე აქაც ყველა ერთნაირი მშრომელი არ არის. უმრავლესობა მათ შორის მშრომელია, ნაწილი პროფესიონალური ყაჩაღი და იშვიათად კი ბეჩაფი. ხევსურის ბუნება ვერ იტანს გაუნძრევლობას, იგი რალაცას უნდა შვრებოდეს: ან მუშაობდეს. ან და ვისმეს უნდა (ვანსაკუთრებით მგზავრს) დაეცეს, გაძარცვოს და წართმეული ნადავლით თავი შეინახოს. დაცემას ახდენს წელიწადში ერთხელ შერჩეულ დროს, უფრო შემოდგომაზე, ძვირად ფშავლების სერობის დროს. ყაჩაღობა ხდება მუდმივ შერჩეულ ადგილს არა ხევსურების მიწა-წყალზე, არამედ ფშაველებისა, მოხვევებისა, ან და ქისტების ადგილებში. ხევსური თავის ახლო-მახლო მეზობლებში არაფერს არ მოიპარავს, თუ მოიპარა, მას ამისათვის შავი დღე მოელის, სოფელი მას შეარცხენს და ეს პირადად თვითული ხევსურისათვის დიდი სირცხვილია. მხოლოდ ათუ იგი სხვა კუთხის ხალხს დაეცა, გაძარცვა, ან რაიმე მოჰპარა, მაშინ მას თავისივე მეზობლები კიდევ წააქეზებენ, კიდევ უფრო გასამხნეებლად შეაქეზებენ, თვით ყაჩაღქურდს ასეთი „საქმიანობა“ გმირობად და სასახლოდ მიაჩნია. წართმეულ ნადავლს მთელი ხევსურეთის სოფლებში ისე უშიშრად გაატარებს, თითქოს მას ერთი საბძელიდან მეორეში თავისი ნაშრომი პური ან ქერი გადააქვსო. მას ამ დროს კაცი ხმას არ გასცემს, პირიქით ყველა ხელს უწყობს და მისთვის თვითული მოსახლე ხევსური (თუნდაც იგი მთავრობის მოხელე იყოს) წარმო-



ახალგაზრდა ხელოსანის ქველი

ნახ. დარ. ძნელადისა.

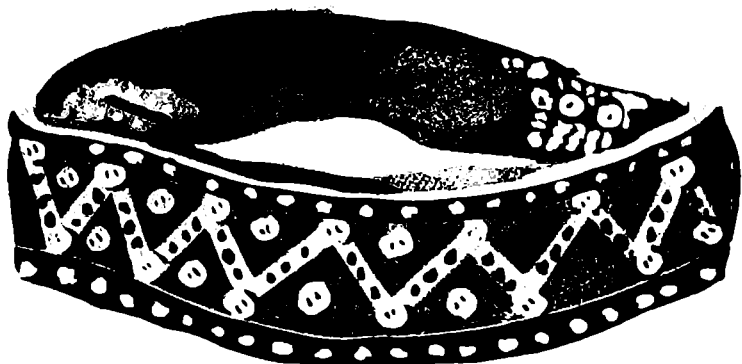

ახალგაზრდა ხელოსანი ფალის ლაქსაღები

ნახ. დარ. ძნელადისა.

ადგენს მტკიცედ ნაფიც სანაპირო დარაჯს, რომელიც მას არავითარ შემთხვევაში არ გასცემს, არ უღალატებს.

ასეთი შეურყეველი სიმტკიცე ახასიათებს მთლიანად მთელ ხევსურებს ყველა მოქმედების სათემო, სასოფლო თუ კერძო ოჯახურ ფარგლებში. თუ ვინცინიკობაა, რომელიმე მათგანმა უღალატა ასეთ ადათს ის წინდაწინვე განწირულია, მას ვერ იხსნის ვერავითარი ძალა ვერავითარი შუამდგომელ ბა.



სურ. 14. ლეიურაიანი ხევსური ჭალები ათენგნობას შეადგენენ სრულიად ცალკე ჯგუფს (სოფ. შატილი).

### 17. ანტიპიგიენა.

ხევსურების ანტიპიგიენური ცხოვრება საშინელია, მაგრამ საკვირველია ის გარემოება, რომ ამ ანტიპიგიენურ პირობებში ერთ პარაზიტს ვერ უნახავთ. შეჭხედებით ისეთ ხევსურს, რომელსაც მთელი თვის განმავლობაში პირი და თავი არ დაუბანია, მაგრამ მკებენარს კი ვერ უნახავთ. ხევსურმა დედაკაცმა შეიძლება პირი არ დაიბანოს მთელი თვის განმავლობაში, მაგრამ თავს, თმას იგი ყოველ კვირაში იბანს ძროხის ან ხბოს შარდით. \*) მამაკაცი თავს იბანს მხოლოდ წყლით.

აეადრეყოფთან მიეყავდი მოხუც ხევსურს. ახალი მისული ვიყავ და გზა დაუსრულდებელი მეჩვენებოდა. როგორც ხევსურები იტყვიან შხის ჩაბძანებას უკვე ცოტა უკლდა. გიორგი—მომმართა მოხუცმა—წინააღმდეგი ხომ არ იქნები, რომ ცხენზე შემოვიჯდე.—ცხენი თუ არ გებრალემა უთხარი მე—შემომიჯექი, ჩემი ცხენი ასეთს აიტანს. ამ სიტყვით მოხუცი ხევსურუ შემომიჯდა ცხენზე და ცოტა მოუჩქარეთ კიდევ. მზე მთლად მიღწარა დასაველეთის ჰორიზონლს. კიდევ შორს არის?—შევეკითხე მე, ჩემს თანამგზავს— აბაი კიდევ შორს

\*) ძროხის შაოდს აგროვებენ რაღაც უნაური ხერხით: შებრუნებული ხელის ზურგით აღიზიანებენ ძროხის სქესობრივ ორგანოს-გარეუა ჩარბებს და ანგვარად თითქმის წველიან შარდს სათანადო თიხის კურკელში. ამ ხერხით ისინი როცა უნდათ, მაშინ აგროვებენ შარდს.





სურ. 16. ხატობის დროს ფსევკელი დელაკები უსმეღენ კადაგს, თვით კადაგი წახრილია და კარგად არ ჩანს.

არის, ჩვენ ამალამვერ მავალთ დანიშნულ ადგილას, ლაქე უნდა გავათიოთ ჩემს ნათესაისას, სოუ. ბუჩუკურტაში.—პერე ად არის ეს სოფელი?—აი მივედით კიდევ. ცხენს თავი დაუჭირეთ მარცხნივ. ჩვენ შეუღეკით ისეთ გვირაბისებურ ხეობას, რომ იქ ლამე კი არა დღევ ლამეთ არის ქეტელი. დაღამების შემდეგ კარგა ხანს ვიარეთ. ვიწრო ხეობა გათავდა, აღმართს შევეყვით. აქაც კაი ხანს გაგრძელდა გზა. როგორც იქნა მივედით ხსენებულ სოფელში. ჩვენს გარშემო რაღაც არაჩვეულებრივი საუბარი გვესმის. საუბარს ნამდვილი ქართული კილო აქვს, მაგრამ შეტად აჩქარებულია და გაურკვეველი. წინ ორი ახალგაზრდა ხევსური შემოგვივება, მოგვესალვა, ცხენი ჩამოგვიართვა და იქვე ვითომდა აივანზე ჩამოგვიკეპით. წამსვე აქ რამდენამე ახალგაზრდა ხევსურმა მოი-



სურ. 15. ხევსურების გამგზავრება ერთი ხატიდან მეორეში. განზავრების წინ: ხეუბნის ბავშვები და მათი მშობლები.

აქა თავე. ყველამ სალამი მოგვცა, ჩვენთან მჯდომი ხევსურები ფეხზე ადგომით მიესალმნენ. ერთდროულათ ყველა ერთჴანეთს ეკითხება: როგორა ხართ თავედ, ჯალაბობით, საქონლით, ნათესავეებით მხოლოდ შემდეგ, როდესაც ამ ჩვეულებრივ გამოკითხვას გაათავებენ, მერე მოყვებიან ერთჴანეთს თუ რამე უკირთ, ან ულხინთ. ორი ახალგაზრდა ხევსური ხშირ-ხშირათ აგვივლის და ჩაგვივლის, აგვებდ-ჩაგვებდაეს თავედს-ფეხებამდი და შენდეგ ისევ თავეიანთ

ადგილზე სხდებიან. ერთი რალაც სხვანაირი თვალთ გიყურებს, ეტყობა, რომ რალაცას ცუდს ფიქრობს ჩემზე. ერთმა თვალი ჩაუკრა მეორეს, გავიდნენ, ცალკე ილაპარაკეს, მობრუნდნენ და ლიმილით დაიწყეს ბაასი. მე გამომკითხეს ვინაობა, სადაური ვარ, როგორ მომწონს ფშავ-ხევსურეთი და სხვ. მე აქვე შევამჩნიე, რომ ეს ხალხი მეტად ცნობის მოყვარე ყოფილა. უცბათ რალაც ფიქრმა გამიტაცა, გულში ათასნაირი რამ გავიფიქრე: სადა ვარ ან სად წამოვსულვარ, ვის ან რას ვემსახურები ან რა ნაყოფს მოიტანს ჩვენი გულწრფელი მოღვაწეობა, შრომა და მრავალნაირი საბედისწერო განცდები, დააფასებს თუ არა ეს ხალხი ჩვენს ერთგულებას და რაზდნათ. ამ ფიქრებში გატაცებული წამსვე შემაჩერა ერთმა ხევსურმა და არაყი შემომთავაზა. რაზედაც უარი უთხარი. ბნელი ღამეა. სახლში მიიპატიეხს. სადღაც მივდივართ; ხევსურმა ხელი მომკიდა და თან მითხრა—მე მომყევე; მივადექით ერთ ამოკრილ ჩასავალს. აბა ჩამომყევე—მეც მიყევი და სად მივალთ არ ვიცი. ჩაყევი კიბეს და ჩავედიო ერთ ბნელ საშინელ ადგილას, სადაც ერთ მხარეზე საქონელი აბია, მეორეზე კი შუაგულში ცეცხლი ანათებს, სადღაც ქვის ყორეში პატარა ქრაქიც ბქუტავს. სასოწარკვეთილებას მიცეცი, სული შემეხუთა, რომ ვისუნთქო კარგს არაფერს შევისუნთქავ; ცხვარსახოცი ავიკარი და ისე ვსუნთქავ. საჯდომ ქვაზე ფარდაგი დააგეს და გვიხრეს: გიორგი, აქ დაბრძანდით—ჩვენ ჩამოვჯექით, მივიხედ-მოვიხედე გარშემო და თავი ბნელ საუკუნოების კატაკომბებში ვიგრძენი. ამ კატაკომბების ზეით, ქვრში პატარა ქუქურუტანა არის, საიდანაც სინათლე შემოდის და სადაც ბოლი გადის, მეტი მას არც კარი აქის და არც ფანჯრის მზგავსი რამ. რძე ადულეს პატარა-ქვაბში, რომელშიც ყველაფერი ცვივოდა-ქვარტლის ნაფლტებში, საქონლის ნებვის ანარეკი და ცეცხლის ანათერფლი. რძე ჯამით მომაწოდეს; მიუხედავად იმისა, რომ ჩემი სიმპატიები ამ ხალხის მხარეზე იყო მე მაინც ჯოჯოხეთში ვიგრძენი თბი და მოუთმენლათ ველოდი. თუ როდის დავახწყდი თავს ამ ჯოჯოხეთურ ჯურღულეს.

ძალა უნებურათ შეეცკითხე მასპინძელს—შეიძლება თუ არა სადმე დაძინება—როგორ არ შეიძლება იყო ერთხმად პასუხი. ცოტა ხანი გავიდა და წაყვიანეს დასაძინებლათ. ისე იმ კიბეს აყევი, რომლითაც იქ ჩავედი. ავედიო იმ ადგილს, სადაც ბოლი არ დგას, მაგრამ სიბნელეა სრული. მასპინძელმა ქრაქი ანთო და ლოგინთან მიმიყვანა. ხევსურების ლოგინი მეტად მაღალ ფეხებზე დგას. ასე, რომ მასზე დიდი გაკირვებით აღიხარ. ლოგინი იყო დაგებული ნალეწი ჩაღით და ფარდაგით სახურავათ კი—ისევე ფარდაგი. მარტო ფეხსაცმელები გავიხადე და ყოველი შემთხვევისათვის ლოგინის ყურეზე ჩამომიკიდეს თათები. ლოგინზე შევბტი. მეტი დაქანცულობისაგან ერთი პირი მიმძინა. მაგრამ პირველი ძილის შემდეგ მალე საშინელი შეწუხება ვიგრძენი—რწყილები დამსეოდნენ. ადგომა არ შეიძლებოდა—სად წაესულიყავ არ ვიციოდი, გათენება კი მეტად იგვიანებდა—ძალაუნებურად დამშეული რწყილების საჯიჯგინი შევიკენი. ხან გავინაბებოდი, მაგრამ არავითარი ხმაურობა არ ისმოდა ეტყობა. რწყილები სხვას არავის აწუხებდა ჩემსავით. გარაჩრადებ თუ არა თანამგზავრს ხევსურს ვსთხოვე ცხენი შეეკაზმა. მან დაუყოვნებლივ ამისრულა თხოვნა, საჩქაროდ ცხენს მოვაჯექით გზა განვაგრძეთ. მოხუც ხევსურს ხანდისხან ცხენს,

უთმობდი და დრო გამოშვებით მუხლს ვიმართავდი. უკვე შუადღე მოახლოვდა. კიდევ შორს ვართ? შევეკითხეთ ჩვენ დაქანცულ მოხუცს,—არა ეხლა კი მალე მივალთ. კიდევ გავაარეთ ხუთი ვერსი გზა და დანიშნულ ადგილას მივედით. მისვლისთანავე ავითმყოფი გავსინჯე, რომელსაც ქონდა ფილტვების ანთება შემდეგ—ცოტა საკმელი—ქერის ჰერის ქერკი ერბოთი და შინისკენ გზას გაუდექით.

#### 14. ტ ა ნ ი ს ა მ ო ს ი.

ხევისურს სეზონური ტანისამოსი არ აქვს და არც საჭიროა მისთვის იგი. მას აქვს მხოლოდ ორი წყება ერთნაირი ტანსაცმელი—ერთი ძველი და ერთი ახალი. ეს არის მისთვის საცვალე, საგარეო და საშინაო სამოსიც. იცინა ჩაცვა კობტად და სადაუ, უკვართ ყოველგვარი ბრკევალა ნივთება, ფოლაქი, ქიმარხანჯალი მამაკაცებს; დედაკაცებს კი საგულშეკრდე—ყელსაკიდი, საგულე, რომელიც აკინძულია ვერცხლის ძეწკვზე, იცინა აგრეთვე საყურეები.

#### 15. ხ ე ვ ს უ რ ი დ ე დ ა კ ა ც ი ს მ დ გ ო მ ა რ ო ზ ა ბ ა.

როგორც ვთქვით, მთელი ოჯახური კეთილდღეობის სიმძიჟე ხევისურის ოჯახში დედაკაცს აწევს კისრად. მიუხედავად ამისა იგი იმდენათ დამონებული ჰყავს ქმარს, რომ მას არავითარი უფლება არა აქვს ოჯახურ ცხოვრების მოწესრიგების საკითხში. ხევისურის ოჯახში დედაკაცის სახე იმდენათ დამცირებულია, რომ მან არ იცის, თუ რა არის ნამდვილი ოჯახური აღერსი, სიყვარული, პატივისცემა და ოჯახური ბედნიერება ჩვეულებრივი გავებით.

#### 16. დ ე დ ა კ ა ც ი ს ა მ რ ა ლ ო შ ი

როდესაც დედაკაცს მართლაც განსაკუთრებითი ყურადღება უნდა მიექცეს, ის მაშინ იღვენება ადამიანის ყურადღების ფარგლებიდან და მას შეუბრალებლად გარიყავენ გადმოხურულ მინგრეულ-მონგრეულ შეულესავ ყორის კუთხეში,—სამრელოში. ვისაც ეს უქანასკნელი არ აქვს, იმ შემთხვევაში ბოსელში გაადგებენ ხოლმე დედაკაცს და ახალგაზრდა ქალს. აქ ატარებს დედაკაცი ყოველ თვის ერთ მეოთხედს, სანამ ისინი კლიმაქტერიულ ხანას არ მიაღწევენ: აქ ატარებენ ისინი მთელი წლის თითქმის ერთ მეოთხედს, ამავე დროს ექვს გარეშეა, რომ ყოველგვარი ოჯახური საქმიანობა მათ იქ გადააქეთ, განსაკუთრებით ქსოვითი ხელსაქმიანობა, სხვა ოჯახურ საქმეებს ან ბავშვებზე აკეთებენ, ან და, თუ ბავშვები არ არიან,—მამაკაცე, იქნება ის ქმარი, მაზლი, ძმა თუ მამამთილი.

#### 17. დ ე დ ა კ ა ც ი ო ჯ ა ხ შ ი.

ხევისური დედაკაცის ხელსაქმიანობა მრავალნაირია, ყოველგვარი ოჯახური საქმე, გარდა ხენა-თესვისა (ზოგჯერ ამასაც აკეთებენ) ყველაფერი დიასახლისზე ჰქილია. საქონლის მოვლა, რძის შედღეება, კარაქის გაკეთება, ყველის ამრღება, ერბოს გადადნობა, წისქვილში წასვლა, სხვადასხვა შალის ქსოვა,

ჩაცმა-დახურვა, ბავშვის მოვლა. ხევსური მამა თავის ბავშვს ხელს არ მოჰკიდებს, თუნდაც რომ კლდეზე ვარდებოდეს. თუ ვინიცობა ბავშვს ხიფათი რაიმე მოეღოს, მაშინ მამა პერანგის კალთას ფეხით დაუქერს, სანამ დედა მიეშველება.

### 18. სითამამე ხევისური ქალისა.

ხევსურ დედაკაცს არ ახასიათებს ისეთი ჩუმი და შეშპარავი იერი, როგორც ფშაველ დედაკაცს, ისინი უფრო თამამად და ამაყურად გამოიყურებიან. როდესაც მათ უცხო ვინმე შეხედებათ. მას პირდაპირ ცქერით თვალებს სჭრან, თვალს თვალში გაუყრიან.

### 19. ღილაკასის დამცირება ხევისურმაქა.

ხევსურეთში როგორც დედაკაცები. ისე მამაკაცები იმოსებიან თავის სახლშივე მოქსოვილი შალეულით. არაფერს ქალაქში არ იყიდიან, გარდა სპილენძულობისა, ქამარ-ხანჯლისა, ხმლისა და ცხენის მოკაზმულობისა. ყველაფერი ეს კეთდება ხევსური დედაკაცის ხელით და ამის სამაგიეროდ ხევსური მამაკაცები მათ ყურადღების ღირსად არ ხდებიან, და საკვირველი ის არის, რომ დედაკაცები მათი შეხედულებით მშობიარობის საშინელ ტკივილებს არ გრძნობენ, არ განიცდიან. აღზეთ ასეთია რკინის კანონი საუკუნოებით შექმნილი ზნე-აღებებისა.

გზაში დედაკაცი მამაკაცს უკან მისდევს, ცხენით თუ მიდის, დედაკაცი ფეხით მიძუნძულებს უკან. ოჯახში არავითარი უფლება დედაკაცს არ აქვს, არც საკეთილდღეო და არც საპირბოროტო საკითხში: ამავე დროს, თუ დედაკაცი ან ახალგაზრდა ქალი ვაჟს ახლავს და ის ვინმე გარეშემ შეურაცყო, მაშინ მან შეიძლება დედაკაცის შეურაცმყოფელს თავი შეაკლას. ამ ჩვეულების ნიშნებში უფრო მაშინა ცხადდება, როდესაც ახალგაზრდა ვაჟი ახლავს ახალგაზრდა ქალს.

### 20 ხევისური ქალის დახასიათება.

ხევსური ახალგაზრდა ქალი იმავე მკვირცხლი ბუნებისაა, როგორც ხევსურმა მამაკაცი. მათი სიტყვა-პასუხი, მიხვრა-მოხვრა, საქმიანობა, საუბრის აწვევა-დაწვევა, სიცილი, მზიარულება და ყოველგვარი მოძრაობითი თუ ხმიანობის გამომეტყველება ერთი და იმავე მზგავსებისაა. ხევსური ქალი არ წააგავს საქართველოს სხვა კუთხის ქალებს არაფერში, იგი თითქოს რადიკალურად განსხვავებულია მათგან. ხევსური ქალს მარტო გარეგნობა არ იზიდავს ვაჟსა, ის მასში უფრო საგმირო საქმეებს დაიძებებს და არ გაიკარებს იმას, ვისაც რაიმე საქმეში ლაჩრობას შეამჩნევს. ვაჟი აუცილებლად უნდა იყოს დაპკრილი სხეულის რომელსავე ნაწილში, აგრეთვე მანაც უნდა დასჭრას ვინმე, წინააღმდეგ შემთხვევაში ის მას არ სთვლის ვაჟაკად. რა თქმა უნდა, აქ ვაჟს სხვა დადებითი მხარეებიც უნდა ჰქონდეს, როგორც მაგალითად, შრომის მოყვარეობა, გამრჯელობა, თავზიანობა, თავმოყვარეობა, კარგი მიხვრა-მოხვრა, ეშხიანი, ტკბილი საუბარი და ვაჟაკური გამომეტყველება. წინააღმდეგ შემთხვევაში იგი მას ზურგს.

შეაქცევს. ეს ეროსის მხრივ, მეორე-მხრივ ქალიც უნდა იყოს შესაფერისად მომ-  
ქმედი, მეოჯახე, მოხელსაქმე, ლამაზი და სათნო.

რადგანაც, როგორც ვსთქვი, ხევსური გლეხის ეკონომი-  
ური კეთილდღეობა უმთავრესად დამოკიდებულია დედაკაც-  
ზე, ამიტომ ისინი დაქორწინებას დიდი სიფრთხილით ეპყრო-  
ბიან.

აქ გასაუცარი შერჩევა სუფევს და ყველა ეს ხდება პრიმიტიულ ცოდნით.  
ამიტომაცაა, რომ ხევსური არ გადაშენებულა და დღემდე შეინახულა.

### 21. ხევსური ქალის ხელსაქმე.

ხევსური ქალების ხელნაქნარი წმინდა, მკვიდრი და პირდაპირ მხატვრუ-  
ლი ნაწარმოებია. ყოველნაირი ნაქსოვი ისეთი ფერადებით არის შერჩეული,  
რომ ყოველგვარი ფერი ერთმანეთს ეფარდება რელიეფურად, წყობრად და გა-  
დაუქარბებლად. საღებავად ისინი ხმარობენ სხვადასხვა მცენარის ფოთოლს,  
ძირს და ქერქს, აგრეთვე ერთგვარ თიხის ნაფლეთებს და მქვარტლს. რომ ეს  
ნათლად წარმოედგინოთ, მას ჩვენ აქაც ჩამოვთვლით, თუმცა ზოგი მათგანი  
მოსხენებულია ფშაველ ქალთა ხელსაქმიანობის ზოგად ცნობებში.

- 1) ენდრო—ბალახის ძირია
- 2) ლები—(შაბის მსგავსი მიწა) ღებავს წითლად
- 3) თერემლი (თხიმლი)—ხის ქერქია
- 4) წერის ხალა—იგივეა, რაც ფშაური ხაქოლი, ბალახია, ღებავს ყვი-  
თლად.
- 5) ქერთხანა—ბალახის ძირია,
- 6) მქვარტლი,
- 7) მურყნის (თხემლას) ქერქი, ღებავს შავად.
- 8) თავ-შავა (ბალახია).

აქედან აშკარად ვხედავთ, რომ ფრეველი და ხევსური დედაკაცები თითქ-  
მის საღებავად ერთსა და იმავე მცენარეებს იყენებენ. განსხვავება არსებობს  
მარტო ხსენებული საღებავების სახელებში. აქაც ხმარობენ ქალაქიდან მოტა-  
ნილ საღებავებს და ურევენ ადგილობრივ საღებავებში. ხელსაქმის ნაწარმოები,  
როგორც ფშავში ისე ხევსურეთში არის წხოლოდ შალისაგან ნაკეთები, სხვა-  
რაიმე მასალიდან ფშავ-ხევსურეთში არაფერი კეთდება. საზოგადოდ მატყლი  
ხევსურეთში იშვიათია და ამიტომ გადმოდიან ფშავში და დღიურად მუშაობენ  
მატყლზე. ეს ითქმის მხოლოდ პირაქვე ხევსურებზე, რაც შეეხება პირიქითლებს,  
—აქ მატყლი საკმარისად აქვთ.

### 22. ხევსური ქალი საქონელში, ცეკვა-თამაშში.

საქონლის შოვლა განსაკუთრებით ხევსურ დედაკაცს აწევს თავზე და  
ამის გამო ისინი მუდამ საქონელთან არიან სახლშიაც და მთაველებშიაც. აქ  
მათ უხდებათ თითქმის 6 თვის ვატარება, სულერთია იქნება ეს დრო წვიმიან-  
ვლევფიანი, თუ მზიან-დარიანი. საქონლის მწყემსობის დროს, ისე, როგორც

ფშაველი ქალები, ისინი ხელსაქმიანობენ, ქსოვენ წინდას ან სხვა რაიმე ხელსაქმეს აკეთებენ. მათ ხშირად შეხვდებით ბუჩქის ძირში მიძინებულს. ხან რაღაც თავისებურ ფიქრებში.

მწყემსობა ითქმის მხოლოდ პირაქეთ ხევესურ ქალებზე, ხოლო რაც შეეხება გადამღელ ხევესურის ქალებს, იქ ეს საკითხი სულ სხვანაირად სდგას—იქ ქალები სამწყემსურში არ მიდიან, ისინი ამას არ კადრულობენ და საქონლის, განსაკუთრებით ცხვრების, მწყემსებად ქისტები უყენიათ.

ხევესური ქალები თმას ირგვლივ იკრეპენ, თან იღებავენ მას მოხარშულ ნაცრის გამოწმენით, რომელიც თმას ბრწყინავს. ოქროს ფერს აძლევს.

გადმოღმა ხევესურეთში დედაქალების ცეკვას იშვიათად შეხვდებით, ეს უფრო გადამღმა ხევესურეთშია. აქ საცეკვაო მუსიკა ლურჯ ინსტრუმენტები გარმონიკა და ფანდური, უფრო უკანასკნელი.

ცეკვა-თამაში უფრო არხობტშია შემოღებული, დანარჩენ ხევესურეთში იგი იშვიათი მოვლენაა, მაგალითად შატლის მხარეს მას სულ ვერ შეხვდებით, არც ფოტის თემში მას ვამჩნევთ იმიტომ, რომ იქაურ ხევესურ ქალებს ხშირად უხდება ხოლმე მიმოსვლა ყაზბეგის თემში, სადაც მოხვედრები ცხოვრობენ და ალბათ მათი გავლენის მიხედვით შეითვისეს ეს. საზოგადოთ ხევესური ქალები ნაქებია ფანდურზე დამღერებაში, დამღერიან მოხდენილად, და რაც დამახასიათებელია—მეტად აჩქარებული გამოთქმით. სამაგიეროთ ისინი ისეთი თავისუფალია თავის მოთქმებში, რომ მათი ლაღი თავისებური სინაზე ძალა უნებურად იზიდავს ადამიანის ყურადღებას. ფშაველი ქალი უცხო ადამიანს მით გიზიდავს, რომ ის მუდამ თავიარუნული, ქვეშ-ქვეშ შემპარავი ცხადებით თითქოს ნღობას გიცხადებს და გულში კი ვინ იცის რასა ფიქრობს; ხევესური ქალი კი, წინააღმდეგ, უფრო მუდამ თავ-აღებულ პირდაპირ გიყურებთ.

### 23. თამბაქო ხევესურეთში.

ნამდვილი თამბაქო ფშავ ხევესურეთში არ მოჰყავთ, მის მაგიერ მოჰყავთ ეგრედწოდებული წეკო, რომელსაც იშვიათად თუ ვინმე სწევს, დიდი უმრავლესობა კი (95 პროც.) ღეჰავს მას. გამხმარი წეკოს ფოთლის ნაგლეჯს ჩაიდებენ პირში, მოიქცევენ ცალ მხარეზე და ცოხნიან. აქვე აღსანიშნავია, რომ ხევესური დედაქალებიც ეწევენ ცალ წეკოს, მხოლოდ სულ სხვა წესით, განსაკუთრებით ხანში შესული დედაქალები—ცხვირით სუნთქავენ ხსენებულ წეკოს ფხვნილს, ისე როგორც ძველად ზოგიერთ ხალხში გავრცელებული იყო, ბურუნთის წევა. ახალგაზრდა ხევესური ქალები არ ეტყვიან ასეთებს, ეს მათთვის დიდი სირცხვილია. ხევესურების ახალგაზრდა ვაჟების უმრავლესობა კი სწევს წეკოს ან ცაცხვის ხის ნათალით ნაფლეთით, ან და რაიმე ნახშირი ქალაღლით, უმთავრესად გაზეთის ქალაღლით. 1).

1) ასევე ითქმის ფშაველებზედაც, ხოლო საშაპიროსე ხის ნათალს ისინი ბოკონიკას უწოდებენ—ხევესურები კი—ათალს.

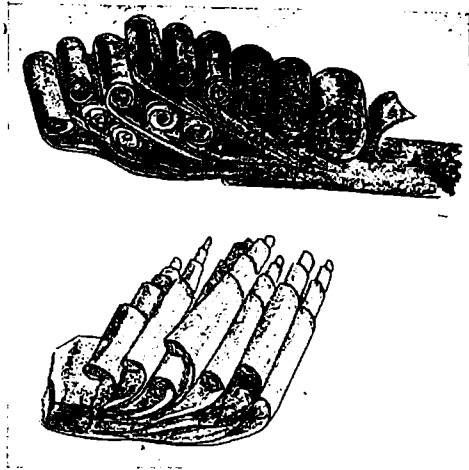

სურ. 16. ფშავ-ხევსურეთის საპაპიროსე—ცაცხვის ხის ანათაღი.  
(ხეპურულად-ნათალი, ფშაურად-ბოკონიკი) ნახ. შ. ძნელაძის.

#### 24. საჭმელი ბალახები ხევსურეთში.

ხევსურეთში ვაჭი არ ხარობს და, მაშასადამე, მათთვის ღვინო მუდამ სანატრელია. არა მარტო ღვინო, არამედ ხილსაც ვერსად ჰნახავთ ხევსურეთში. ამიტომ აქ ღვინის მაგიერობას სწევს ლუდი და არაყი, ხილისა და ბოსტნეულის მაგიერობას კი გარეული ჟოლი, მოცივი და სხვა მრავალგვარი ტყის მცენარეულობა. ზოგ მათგანს აქვე დავასახელებთ:

- |          |  |
|----------|--|
| 1) ღუცი  | } სამივე ერთმანეთს წაავას, როგორც გემოთი ისე ანატომიუ. |
| 2) ღიყი  |  |
| 3) შუპყა |  |

- |  |   |
|--|---|
| 4) კიმა (ეწოდება ზემო ნაწილს) ან ხიფხოლა (ძირში) | } ორივე ტკბილი გემოსია. მხოლოდ კვლიას წამლადაც ხზარობენ მუცლის ტკივილის დროს, როგორც საქონლისათვის, ისე ადამიანებისათვისაც. |
|  |   |

- |             |                        |
|-------------|------------------------|
| 5) კელია    | } ორივე შეავე გემოსია. |
| 6) წერთხალა |                        |
| 7) შეავია   |                        |

- |                            |   |
|----------------------------|---|
| 8) შიბუ                    | } ორივე მწარე გემოსია, მხოლოდ პირველს მწნილად აკეთებენ. ლუგში გემო აქვს, ე. ი. გულს შრევს ადამიანს. |
| 9) ხოანუტა და 10) ძირხევნა |   |
|                            |   |

ჩვენ აქ კიდევ ბევრს ჩამოთვლილით მსგავს ბალახებს, მაგრამ სანიმუშოდ ჩამოთვლილიც სრულიად საქმარისია.



ზოგიერთ მათგანს, განსაკუთრებით კიმა-ხიფხოლას, ამოაწებენ ხაქოიან დოში (რძის შრატია, რომელშიაც ხაქოს აურევენ და ისე სკამენ) და მაღიანალ შეექცევიან მას, ხშირად ისინი ამ ბალახს ისე მიადლებიან, რომ შემდეგ სადილი არ არის საჭირო. ამ ჩვეულებას უფრო დედაკაცები მისდევენ.

### 25. ხევსურთა მუსიკალობა.

საზოგადოდ ხევსურები არ არიან მუსიკალური ხალხი და მათში არც აღინიშნება რაიმე ტკბილხმოვანი სიმღერა. თუ მღერიან, უთუოდ ისტორიულ საგმირო ლექსებს მღერიან, სიმღერა მეტად ცოცხალი ტემპისაა. უფრო ხშირად ისინი ფანდურზე დამღერიან საგმირო, რაინდულ ლექსებს. ხევსურებს ძლიერ

უყვართ მეფე-ერეკლე და მას, როგორც საზოგადოდ სიმღერაში, ისე ფანდურზე დამღერებაშიც იგონებენ. როგორც თვით ხევსურები ამბობენ, — ერეკლე ხშირად ეწვეოდა ხოლმე ხევსურებს, ხშირად ატარებდა დროს ხევსურეთში და ხშირად საუბრობდა მათთან.

### 26. ხევსური ბავშვები.

როდესაც ხევსურს ვაჟი გაუჩნდება, ეს მისთვის დიდი სასიხარულო მოვლენაა, ქალის ყოლაკი მზის დაბნელებაა. ქალის გაჩენას ისინი იმავე მომენტში სწყუელიან. მათი ბავშვი ისეთივე ცოცხალი ზოძრამისაა, როგორც თვით ყოველი ხევსური. მათ შორის ისეთი განსხვავება არ არის, როგორც ფშაველ ბავშვებსა და მოზრდილთა შორის. ხევსურ ბავშვს ისეთივე სიცოცხლის ნიშნები ამოძრავებს, როგორც მოზრდილს, მაშინ როდესაც ფშაველის ყოფა-ცხოვრების დამახასიათებელი თვისება



სურ. 18. ხევსური ბავშვები. (მარცხნივ ქალია მარჯვნივ ვაჟი)

ის არის, რომ მათი ბავშვების ფლეგმატიური ტემპერამენტი უცვლელად თანდათანობით გადადის მოზარდი თაობის უკვე დასრულებულ ინდივიდუალობაში. თუ ოჯახში მამაკაცობა არის, პატარა ხევსური ასრულებს მის მაგიერობას და

რაიმე სასოფლო საქმის გარჩევაში სრული გადაწყვეტი ხმის უფლებით სარგებლობს. მას ისე ეპყრობიან, როგორც დიდს.



სურ. 17. ხევსურეთის ოჯახი უმამაკაცთ (სოფ. ბარისახო).

## 27. ორ შაბათი—უქმე

ორ შაბათობით ხევსურები არ მუშაობენ, გარდა უბრალო უმცირესობისა. რომელიც ამ დაწესებულ ჩვეულებას არღვევს. ორ შაბათს უქმობს შესახებ არსებობს გადმოცემა, რომ ერთ უბედურ წელს მთელი ხალხი დაიმშა, მთელი კინახული დასეტყვა და ხალხს შიმშილის აჩრდილი აეტუზა. კარებზე, ხალხმა არ იცოდა რა საშუალებისათვის მიემართა. პირველი მზრუნველი მათთვის მეფე ერეკლე იყო. მიჰართეს მას, ერეკლემ მათ ასე ურჩია: „ხევსურნო, რადგან თქვენს კარზე ასეთი უბედურება ხშირად მეორდება, მოდით ერთი კვირა დღის საპატიოდ ორ შაბათიც იუქმეთ და ეგებ ღმერთმა შეიწყნაროს და ამ ჩვეულ უბედურებას აგაცდინოთ“. ხევსურებმა ერეკლეს დაუჯერეს და მისი რჩევით ორ შაბათიც იუქმეს, რომელსაც დაარქვეს „კვირაის საპატიო დღე“. ამ დარქმევის შემდეგ ხევსურებს სეტყვა არ სწევიათ. ამბობენ, მაშინ ისეთი სიმშლიობა ყოფილა, რომ დამშეულ ხევსურს თავისი ხმალი მიჰქონდა იმ ბედნიერ ხევსურთან, რომელსაც ძველი ხორბალი კიდევ საყოფად ჰქონდა და ხმლის ქარქაშის გავსებაში ხმალს უტოვებდაო. თუ რამდენათ პოპულიარული ყოფილა მეფე ერეკლე, ხევსურების თვალში, ეს იქიდანაც სჩანს, რომ ჯერ ეხლაც, თანამედროვე ხანა-

ში, თვითველ ხევსურს. მოხუცს თუ ახალგაზრდას ენაზე აკერია მისი სახელი. ორშაბათის უქმობა წინაღ ფშავშიაც სცოდნიათ \*), მაგრამ შემდეგ იგი თანდა-თანობით გადაუღლიათ.

### 26. მიცვალებულის დამარხვის წესები ხევსურეთში.

ჩვენ უნდა შევეხებოთ აგრეთვე ხევსურების სამკლოვიარო აღათებსაც. ამიტომ გვინდა, რომ ხევსურების მიცვალებულის გვამი თითქოს წახვერად ცოცხალია, ხევსურებისათვის მკვდარი თითქმის ისეთივე ძვირფასია, როგორც ცოცხალი აღამიანი. ყოველი მოხუცი ხევსური ისე ემზადება სიკვდილისათვის, როგორც ახალგაზრდა ქალი ჯვარსაწერად. მოხუცი ხევსური წინაწინვე შეუდგება მზადებას: იკრავს ახალ ტალავარს ტანისამოსს, საუკეთესო ტყავისაგან შექცერავს ჯლანს, გაასუფთავებს ყველა იმ იარაღს, რომლებსაც ის თავის სიცოცხლეში ხმარობდა და ამ მომზადების შემდეგ მას იმდენად არ აინტერესებს თავის სიცოცხლე, რამდენადაც ამ უკანასკნელის მოსალოდნელი აგონია.

დასაფლავება მიცვალებულისა ხდება ისე, როგორც ყველა ჩვენი ქვეყნის კუთხეში. აქ დიდი განსხვავება არ არსებობს. სიკვდილის შემდეგ მკვდარი შეიძლება გააჩერონ სამი დღე და შემდეგ მარხავენ. რა თქმა უნდა, ეს დამოკიდებულია იმაზე, თუ როგორი პირობები, ან როგორი ქონებრივი შეძლებას არის მიცვალებულის პატრონი.

გლოვის დროს ხევსური მამაკაცები მთელი წლის მანძილზე იარაღს აიხსნიან, ფანდურსა და მისთანას პირუტყლმა გადააბრუნებენ. დედაკაცები კი კობტაო დახურულ მოქცეულ მანდილის წინა კანკებს უკან შეაბრუნებენ.

მიცვალებულის მოსაგონათ არსებობს სხვადასხვა წესები, რომლებიც გვარწმუნებენ იმაში, რომ ხევსურები თვით სიკვდილის შემდეგაც არ სწყვეტენ კავშირს მასთან და იგონებენ მას ყოველ წელიწადს, ისე, როგორც განუშორებელს. ამ შემთხვევაში მეტად საგულისხმოა შემდეგი ლექსი:

რომელ წამახვედ გუროთა  
ორმა დაგწერა ჯვარით,  
მესამემ ჯვარი დაგწერა  
ეგოც გუროველთ ქალიო,  
ცხენმ გიღლატა რემაშა  
მატილმ გიქცივა მხარიო,  
წყალში ჩაღვარდი წიქაო  
ღმერთო, რა დიდი ბრალოო!  
ჩაღვარდი, ცოლიც ჩამაგყვა  
მზის შუქი უფლის თვალიო,

\*) ზოგიერთი სოფელი, მაგ. ახადი. ახლაც უქმობს ორშაბათს.

უნდა აღინიშნოს, რომ ჩვენი ფშავ-ხევსურეთში მუშაობის დროს კვირაში სამი დღე გაცი-ხოვლებული მუშაობა გვიხდებოდა. ეს დღე იყო შაბათი, კვირა და ორშაბათი. ამას, სხვათა შორის, მშვენიერად აჩვენებს ავადმყოფთა მიღების სარეგისტრაციო ფურცელი აქედან ჩანს, რომ ფშავ-ხევსურები (განსაკუთრებით ხევსურები) კვირაში სამ დღეს უქმობენ. ამას რომ სხვა უქმე დღეები მიუმატოთ, ნახავთ, რომ ხევსურები თითქმის ნახევარ წელიწადს უქმობენ.

ბრალია წიქისადა  
 შატილ რო იწვას მკედარიო,  
 შატილ დაგრჩების ოხრადა  
 თორმეტ ქვიტიკირის კარიო  
 კაცთაგან დაუფასები  
 სრულ იარაღი რვალიო  
 ნუმც გაჩენილა სიკედილი  
 მემრე ქალაზე წყალიო,  
 ერთ დას ხელშიით დაართვნა  
 თავის ძმია და ზალიო.

ეს ლექსი მკათიოთ ხატაეს, თუ როგორ აფასებენ ხევსურები ადამიანს სიკედილის შემდეგაც.

სიკედილის პირველ დღეებში მკედრის პატრონი მართავს პირველ მოსაგონარს, რომელსაც უწოდებენ სამარხს. სამარხი არ აღინიშნება მაინც და მაინც.



სურ. 18. ხევსურული ტარილი და დოღი. მარცხენიე დოღის ცხენებს ქერს აკმევენ, მარჯვნიე მიცვალებულის ტალავარი აწყვია, რომლის გარშეშო დედაკაცები სხედან, მამაკაცები კი ქედ მოხდილნი დგანან. ნახ. შ. ძნელაძის.

დიდი ცერემონიით, მხოლოდ მერე მართავენ დიდ მოსაგონარს სანთელ-დღეს, რომელსაც არაჩვეულებრივი მზადებათ ატარებენ და რომელზედაც ესწრება მიცვალებულის ყველა ახლო თუ შორეული ნათესავი. შემდეგ ამას მოჰყვება ტალავართ-ასამბერტულო, ხალარჯობა, სულთა კრეფა და თავ-მოსაპარსავი ანუ საღმრთო. ყველა ამ მკედრის მოსაგონარ დღეებში ყველაზე უფრო საყურადღებო არის მეორე მოსაგონარი. ეს მით არის საინტერესო, რომ აქ იმართება დოღი.

ხევსურული დღი იმართება მხოლოდ მიცვალებულის პატივსადებად: სხვა შემთხვევებში ის არ არის მიღებული. ის გაპოხიხატება შემდეგში: რამდენამე ახალგაზრდა ხევსური, განსაკუთრებით მორთავს უბელო (შე უკახაე) ცხენს, და უწნავს ფაფარს რომლის ლოლოებიც ფოჩიანი წითელი ქსოვილით არის წაქრული; ამ ფაფარზე ჰკიდებს ხელს, რომ არ დაცურდეს აღმართში; თეძოებს ახლო ცხენს შემოაქრავს დოლისათვის საგანგებოდ მოქსოვალ გარსაკრავს ხელის მოსაკიდებლად, რათა მხედარი არ დაცურდეს დაღმართში რბენის დროს. მიცვალებულის ტალავართან სხედან მოსამძიმრე ხევსურის დედაკაცება, ამ დედაკაცების ახლო ნობია გაშლილი, რომელზედაც ქერს დაჰყიან საღოლე ცხენებასათვის და საჭიმირის პროცისის დროს ცხენები მას შეეჭყევიან. გათავდება თუ არა გამოტირების ცერემონია, დღში წამსვლელიაგაზრდებ ი შლხაახსუდებიან თავთავიანთ ცხენებზე, ჩამწყრივდებიან, საშჯერ შემოუელიან მკედრის ტალავართან მჯდომ მოსამძიმრე დედაკაცებს და შემდეგ გაემგზავრებიან მიცვალებულის ახლო ნათესავთან, რომელიც შეიძლება ძლიერ შორს მანძილზე სახლობდეს. აქ ისინი დაისვენებენ რამდენიმე საათს და დაბრუნდებიან უკან. ეს დღი შეიძლება მოხდეს მკედრის დამარბვის დღესაც, (თუ მკედრის პატრონი ამას შესძლებს), მაგრამ ეს იშვიათი შემთხვევაა.

რომ უფრო ნათლად წარმოვიდგინოთ მიცვალებულის მოსაგონარა წესები, აქვე ჩამოვთვლით მათ:

- |  |  |
|--|--|
| 1) სამარხი, მკედრის დასაფლავების დღე . . . . . | მკარეოდენი ხარჯებით ტარდება:                                 |
| 2) სანთელ-დღე . . . . .                        | არაჩვეულებრივი ხარჯებით და ყველაზე საინტერესო შინაარსით.     |
| 3) ტალავართ-ასამბერტყლო . . . . .              | შედარებით ნაკლები ხარჯებით თავდება, ხდება წლის თავზე.        |
| 4) ხალარჯობა . . . . .                         | ჩვეულებრივ ტარდება და ამალღების მეორე კვირაზე იწყება.        |
| 5) სულთ აკრეფა . . . . .                       | ჩვეულებრივ ხარჯებს იწყებს და დიდ მარხვის მეორე შაბათს იციან. |
| 6) თავ-მოსაპარსაო ანუ საღმრთო . . . . .        | ხდება ან 1-ს, ან მე-3, ან, მე-5-წელზე.                       |

ყველა მოსაგონარში აღუღებენ ლელა და არაყა, კლავენ საქონელა და იმა. რთება ერთგვარი ლხინი, რომელსაც სარჩულად უღევს ცრემლიანა სედა, მაგრამ იმავე დროს, თითქოს გგონიათ რომ ისინი ჩვეულებრივ დროს ატარებენ-საყურადღებოა უკანასკნელი მოსაგონარი—თავ მოსაპარსაო ანუ საღმრთო \*). ეს მდგომარეობს შემდეგში: როდესაც ვისმე ბავშვი დაეპაღება, განსაზღვრულ

\*) მე შევეკითხე მოხუც ხევსურებს: „რატომ წყვილ წლებში ბავშვს არ უბღით საღმრთოს, არ აწყობთ თავ-მოსაპარსავოს, არამედ კენტ წლებში—მეთქი: ამ შეკითხვაზე გარკვეული პასუხი ვერ მივიღე მიუხედავად იმისა, რომ განგებ გამოვარჩიე გამოცდილი ლომა მოხუცი ხევსურები-ზოგი მათგანი პირდაპირ უარს ამბობს: „ეს მამა-პაიდიდან გვაქვს დაწესებული“, ზოგს უნდა რომ რაღაც გამოიგონოს და კითხვაზე მიპასუშებს, მაგრამ ვამჩნევ, რომ ის რაღაც მოგონილ ზღაპრებს მეუბნება, ზოგიც სხვაზე მითითებს „იმან იციან“.

ადგილას უტოვებენ დაბადებისთანავე დაყოლილ თმას ერთ ან 3—5 წლამდე, როდესაც ხსენებული წლები შეუსრულდება ბავშვს, მას მშობლები უხდინან საღმრთოს. ამ დანიშნულ დღეს რომელიც დანიშნულია მიცვალებულის მოსაგონარ თავმოსაპარსაო დღესთან დაკავშირებით, გამოხდინან ლულს, არაყს, მოიპატიებენ ახლო ნათესავ-მეზობლებს, მოპარსვენ ბავშვს იმ დღეებზე თმას და შეუდგებიან ჩვეულებრივ ლხინს. ეს საღმრთო უნდა გადაიხადოს ბავშვის პატრონმა უსათუოდ კენტი წლის თავზე, წყვილი წლის თავზე მას არ გადაიხდინან<sup>1)</sup>.

როდესაც ჩვეულებრივი ცერემონია გათავდება, შემდეგ ბავშვს მოიყვანენ იმ ადგილას, სადაც სხვადასხვა იარაღი აწყვია. ამ იარაღებში რომელსაც ამოირჩევს ბავშვი, ის იქნება მისი მომავალი სიცოცხლის დამცველი სიმბოლო.

### 29. ჰირის წყენა.

როცა ვინმე კვდება ხევსურეთში, მაშინ ძეგობლები და ნათესავები მიუსამძიმრებენ მკვდრის პატრონს და ანუგეშებენ მას. ჰირისუფალიც უპასუხებს. მისაძიმრებას ხევსურულად ჰირის-წყენა ეწოდება.

აი ნიმუში ხევსურული ჰირის-წყენისა:

მოსამძიმრის სიტყვები:

— ვერ გექნა ჩემ თავი, სანამდი ეგეთას გნახავდი; დიდ ბრალი და დიდ ღმერთის წყენაა, შენ' გული დასწუხდებოდას, შენ ძაა დაგაკლდებოდას, ჩემ ვეალ კაც სიტყვას გეტყოდას და მზეს იარებოდა. უკეთის კაისად არაეინ ას და არც არაეის დასცდების. ღმერთმ იმას ნუ დაუღიას, შენდ ვესაც შეესვენებოდას, ნარჩომებს ჯეარ დაგიწერას, სხვა მარტე ნულარა მოგცა.

ჰირისუფლის პასუხი:

— შენ' მტერი და ღუშმანი, რაის კაისად ორთ, რა კაი დაგეცდების? — ბრალი ეგეთია, თქვენ დაგკლებით თქვენ დაგთიშიათ. ჩვენ' სიკვდილი მოსალოცავია, მოვრჩებით დალონებას და ბეჩაობას.

## B. პირიქით ხევისურათი.

### ა) შატილის მხარე.

შატილის მხარე მდებარეობს საქართველოს ჩრდილოეთის საზღვარზე, მთავარი ქედის გადამა. იგი წარმოადგენს ფრიად მნიშვნელოვან ისტორიულ სიმაგრეს შატილისაკენ შეიძლება წახვიდეთ ორი მთავარი მიმართულებით: ერთი მიემართება ფშავიდან მათურის ხეობაში, მეორე ხევსურეთიდან ლეხაის კარიოთ. ეს ორი გზა იყოფა ორ წყალთან. პირველი მოუხვევს მარჯვნივ, მიჰყვება უჯანაფშავის არაგვის პირს და სოფელ მუქოს ძირში მარცხნივ უკვე ხსენებულ ხეობას გაჰყვებით, რომელიც მიადგება ვეებერთელა ბოროლას მთის ძირს. აქ მგზავრი ჩვეულებრივად ისვენებს, ცხენს მოაძოვებს და შემდეგ ნელ-ნელა შეუდგება ამ მთის დაკიდულ ვიწრო ბილიკს. ოთხი საათის შემდეგ მის მწვერვალზე ახვალთ.

1) მგლოვიარობის გასვლის შემდეგ ატრეთვე იპარსავენ გაშვებულ წვერს.

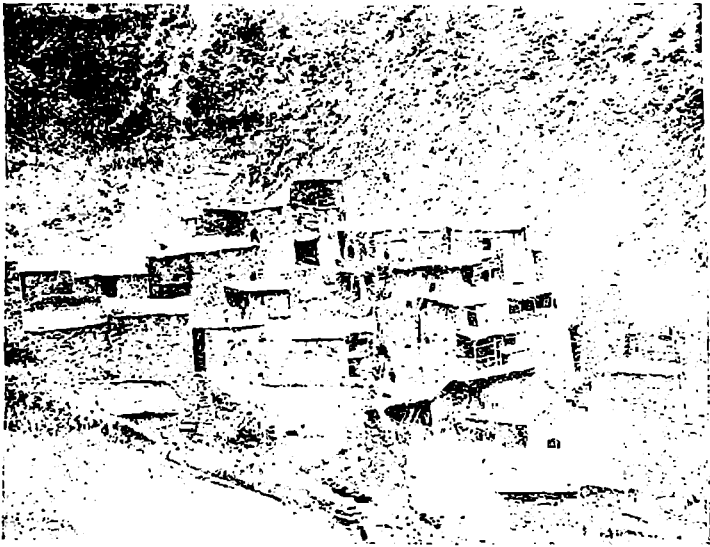

სურ. 21. სოფ. შატილა

ასეღისთანევე დაეშეგებით ქვევით, თითქოს უფესკრუღისაკენ. გრძელი დაღმართის შეღდეგ ოდნეღ დაღეაკებს და გაჰყეებით ე.წ. ვიწრო კანკეახის ხეობას, რომელიღ თაღდება სოფელ ხახაბოს მისაღვალში, საღაც წყაროზე ლამაზად აგებული ძეგლი დგას ვღაც მიცეღლებუღის მოსაგ-ნარად. კანკეახის ხეობა საკმაო თვალსასეღროა. აქ მოიბოღება მღალ კღღეზე ნღლად ნჩქეფარე ჩანჩქერი, რომელიღ გამეღღის თვღს უკანასკნელ სიამტკბიღობას აგრძნობინებს. პირეველი სოფელი, რომელსაც გაიღღით, არის ხახაბო, საიღანაც იწყება არღოტის ხეობა. ხსენებულ სოფღის პირეველი ნაწიღი დასახლებულია ვაკეზე, მეორე ნაწიღი კი პირღაპირ კღღეშია მიბჯენიღი, რომელიღ ამღვე დროს წარმოადგენს სოფღის მცეველ სიმაგრეს. ასე კღღეებში დასახლებეს თავისი მიზეზი აქეს. საზოგადოთ გღღღა ხეესურეთში ყოველი სოფელი წარმოადგენს ყოველღღიურ საღარაჯო პუნქტს, რადგანაც ისინი ისტორიულად არასოღდეს არ ყოფიღან უზრუნველყოფიღი მტრის დაცემისაგან,—განსაკუთრებით ქისტები ესხმოღდნ მათ. ამიტომ გღღღა ხეესურის სახლ-კარი ერთსა და იმავე დროს სიმაგრეც არის და მუღღმიღი თაღშესაფარც. არღოტის ხეობაზე მღღებარეობს ოთხი სოფელი: ხახაბო, თვით არღოტი, ხონის ქღღა და მუღღ. თვითეული სოფელი ამ ხეობაზე წარმოადგენს თითქოს განსაკუთრებულად აგებულ სიმაგრეს, საღაც პირამიდანსებურად აწეტიღი საღარაჯო ნიში დგას. არღოტის ხეობას აქეს შეუღღარებელი ველური სიღამაზე, მისი მთა-კღღეები, მოგაგონებთ დარიაღის თვალწარმტაც ბუნებრივ





სიმშენიერეს, რომელსაც მთელი დედამიწის ზურგზე ბადალი არა ჰყავს თავის ენლურ სიკვლეულში.

ხსენებულ სოფლებს შორის განსაკუთრებული ადგილი უკირავს სოფ. მუცუს. სოფ. მუცუ აგებულია მაღალ მთის კუნძულოვან კარჩხალზე და წარმოადგენს (ანუ, უკეთ რომ ეთქვას, წარმოადგენდა) პირველხარისხოვან სიმაგრეს საქართველოს ჩრდილოეთის საზღვარზე. მუცუ შატილიდან (ქვემო მხრიდან) პირველი სოფელია, ხოლო ზემო მხრიდან მეოთხე დამდებარეობს თითქმის შატილის პირდაპირ. ეს სოფლები ერთმანეთისაგან გაყოფილია შუაზე გაწოლილი საკმაოდ გრძელი ქედით, რომლის კონუსისებრივი ბოლო აერთებს შატილიდან და არდოტის ხეობიდან ჩამომდინარე წყლებს — არაგვის საერთო სახელწოდებით, რომელსაც ქვემოთ ქისტები არღუნს ეძახიან. თვით მუცუ საყურადღებოა მით, რომ იქ თვითეული ტევსურის ბინა გაშენებულია კლდის ნაპრალოვან გამოქვაბულში ისე რომ ერთ-ერთ კედ-



სურ. 22. ძველი სოფ. მუცუს ნაშთი. ზემოთ მოჩანს ჩოლოყაანთ ციხე.

ლად გამოყენებულია ბუნებრივი კლდე, დანარჩენი კი კაცის ხელით არის ნაშენი. სოფელს, როგორც დასავლეთით, ისე აღმოსავლეთით საზღვრავს მიუვალი დაკიდული კარჩხლები, რომლებზედაც, გარდა ჩიტისა, ვერაფერი ვერ იკიდებს ფეხს და შესუდრულია განსაკუთრებული ჯიშის ხავსით; სოფლის თავი ოდნავ დაივაკებს. ამ პატარა ვაკეზე ვეებერთელა სიპი დგას, სიპზედ აგებულია მეტად მჭიდროდ ნაშენი ციხე—ნიში, რომელსაც ხალხი ჩოლოყაანთ ციხეს უწოდებს. ამჟამად მას კაცი ვერ უდგება, ისეა წამოსკუპული პიტალო სიპის კუნძულზე. ხსენებული ვაკის კეხი ისევ გრძელდება მაღალი მთით, რომლის მწვერვალიც ამჟამად გადმოჰყურებს მუცუს და რომლის ძირში რვა დი-

დი აკლდამა ჩამწკრივებული. ჩვენ ყურადღებით დავათვალიერეთ ეს აკლდამები და შევამჩნიეთ, რომ ისინი ერთნაირი შენებისა არ არიან. ზოგი დიდი, ზოგი კი ზომიერი. თვითული აკლდამის კედლები საქაო სისქისაა, რომლის ნაშენსაც ვერ შლის წვიმის პერიოდული ნიაღვარი, დახურულია ქვით, ფორმით ოთხკუთხეა. შიგნით მეტად ღრმაა.

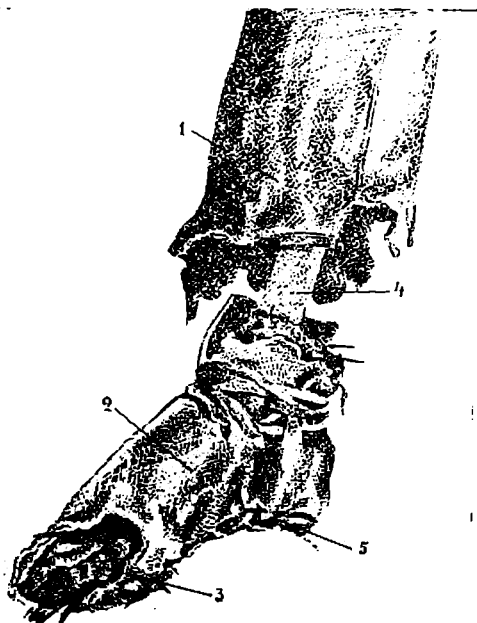

სურ. 23. ხევესურის დები გაღვეთელი პაკიკებით და ჯღანით. გამოტანილია სოფ. მუტუს აკლდამიდან. ჯღანში პირველი ორი თითი მოსჩანს. 1) შემონახული შალის ხევესურული პაკიკები, 2) ხევესურული ჯღანი, 3) ფეხის ცერი და მეორე თითი, 4) წვივის ძვალი და 5) თაშების ბანდი.

სურ. ნ.ხ. შ. ძნელადის

შიგნითა კედლებზე ყოველ მხრივ რამოდენიმე თაროსებური ქვის ლოგინებია გაკეთებული, ზედ უთვალავი ად. მიანთა ჩონჩხები ჰყრია. ზოგი მათგანი ფეხზეც ღვას და ბევრს ტანსაცმელის ნაშთიც აქვს შერჩენილი, არამედ ზოგი მათ შორის თითქო ხელუხლებელია, მაგალითად. ხევესურული შარვალი და ჯღანი. აუარებელ თავის ქალათა შორის ჩვენ ერთი არაჩვეულებრივი ქალა შევამჩნიეთ, შევქვერი აკლდამაში და ის თან წამოვიღეთ, რომლის სურათსაც აქვე ვათავსებთ. იგი მეტად საყურადღებოა თავისი შენებით და, როგორც ასეთი, საგულისხმოა ანატომიური შენების მხრივ. ამ ქალაზე თავის კანი მიმაგრებულია, როგორც ფიქსაცია ქმნილი, რომელზედაც თმის ნიშნები აშკარად ჩანს. იგი ძლიერ საინტერესოა

და მისი ანატომია დაახლოვებით თვით სურათთან არის ნაჩვენები. აკლდამები სოფლის ბოლოზედაც არის, მაგრამ შედარებით უკვე ხსენებულ აკლდამებთან არაფერს წარმოადგენს. აკლდამებში ბავშვების აკვნებსაც შეამჩნიეთ. საკვირველი სანახავეი ის არის, რომ ერთ აკვანზე დედის ჩონჩხია გადაკიდებული, ის ისეა გადაწოლილი, თითქოს აკვანს მკიდროდ ჩასკიდებია და ერთ-ერთი ხელის იოგი აკვნის ფიცარზეა შემორტყმული. ჩვენ ვცადეთ მისი მოშორება, მაგრამ უიარალოთ ვერ მოვაშორეთ. ჩონჩხთა შორის ბავშვებისს იშვიათად შეხვდებით. ეს ალბათ იმიტომ, რომ ისინი შლის პრო-

ცესის დროს სრულიად გაქრნენ. რომელი საუკუნისაა ეს აკლამები, ჩვენ არ ვიცით და ვერც ვერაუან გვითხრა. თვით ბევსურების 'გადმოცემით ისინი თითქოს შვიდი საუკუნისაა, თამარის დროინდელია, მაგრამ ჩვენ ამ ცნობას ვერ დავეყრდნობით. აქ არქეოლოგიური კვლევა ძიებაა საჭირო. მუცუში ამ ეამად

ბევსურის თავის ქალა დაახლოებით სამი საუკუნის წინ. გამოტანილია სოფ. მუცუს აკლამიდან 1) მიმხმარი შუბლის კენთი (m. frontalis); 2) მიმა. საუთქლის კენთი (m. parietalis) 3) შერჩენილი თმა 4) ქალას კანი, 5) კბილები. თავის ქალა გაზომა პრივ. დოკ. ვლ. ცეცხლაძემ, რომელმაც მიიღო ქვემოთ მოყვანილი ზომები: თავის ქალას გარშემოწერილობა უდრის 55,1 სანტ. (prot occip. ex.-glabella) საგიტალური მანძილი უდრის 19,2 სანტ. (glab — prot occip ex) განივი დიამეტრი (duber parietalis) — 16,0 სანტ. ტვინოვანი ნაწილის სიმაღლე (dub. front) — 8,3 სანტ. Aper. piril — 3,4 სანტ. სიმაღლე ep. piril ზედა ბ-გემდის — 2,2 სანტ. სიმაღლე ქვედა ბაგიდან mandibulae-ს ქვედა კიდეების - 3,1 სანტ. ყვრიმალის რკალთაშორის დიამეტრ. 5,0 სანტ. თვალბუდის ფოსო-მარჯვნივ სიმაღლე 4 სანტ. განივი მისი .4,1. ფუძე pra-



სურ. 21.

tlb. occip. ex-for. occip magn. 5,2 მანძილი spin. nas. anl spin nas. post — 6,5 ზედა ყბის გარემო-გარდმო დიამეტრი საბრძნე კბილებ შორის 7,1 სანტ. გარშემოწერ. porusacusc ex. შორის ზევიდან 35,3 სანტ. სიმაღლე დაწყ. Sul. Nasofron-mamdigulael-ს ქვედა კიდე — 12,7 სანტ. პრივ.—დოკ. ვლ. ცეცხლაძის აზრით — ძველი არის მასიური, ზოლები კაცრად გამოხატულია, კბილები ყველა შენახულია (32). თავის ქალა არის მამაკაცისა არა ნაკლებ 35 წლის და არა უმეტეს 45 წ. ტვინი არ არის. სახის წინა ნაწილი კარგად განვითარებულია. ფორმა — 16,000 — 19,2 — ბრაზიციფეოლურია. (ნახ. შ. ძნელაძისა).

ალარავინ ცხოვრობს; სოფელი მხოლოდ ცარიელ კედლებს წარმოადგენს. მისი მცხოვრებნი ყველა კახეთში გადასახლებულან. ახლა გადასახლებულთაგანი ბევრი ბრუნდება ისევ მუცუში, ისინი ძველ ნასახლარში არ სახლდებიან, არამედ იქვე ახლო ახალ სახლებს იშენებენ. გადასახლების მოზეზი ყოფილა ქისტების განუწყვეტლივი თავდასხმა, განსაკუთრებით რუსეთის დიდი რევოლიუციის პირველ დღეებში.

ძველ მუცუში ცხოვრობს ერთად-ერთი ქისტი თავის ცოლშვილით, სახელად სუხია, გვარად კი, ქართული გამოთქმით, ბორჩაძე. სუხიამ ქართული კარ-

გად იცის, თუ კარგად არ დააკვირდით, ვერც კი შეატყობთ, თუ ის სხვა ტომს ეკუთვნის.

როდესაც სუხიას სახლს მიუახლოვდებით, შეამჩნევთ შინაურ ფრინველებს, ქათმებს და უცბად ეს გარემოება თქვენ მეტად გაკვირვებთ, რადგანაც მთელ ხევსურეთში თქვენ შინაურ ფრინველებს ვერ შეხვდებით.



სურ. 25. მიცვალებულთა სახლები სოფ. მუტუში (აკლდამეზი).

სუხიას სახლთან სხვანაირათ (არა ხევსურულად) ჩაცმული დედაკაცი შემოგვხვდა წინ. ჩვენ მას გამოვებმურეთ ქართულად, მაგრამ მან ხმა არ ამოიღო, გაიღიმა კი. გამოიჩვენა, რომ ქართული არ იცოდა. თავაზიანად სახლში შეგვიძღვა, სკამი დაგვიდგა. საარაკო სისუფთავე მოხვდა თვალს ხევსურულ ცხოვრებასთან შედარებით. აგერ ლამაზად მიეცილი ხუთი წყება ლეიბი და საბანი, იქვე სუფთად დაგებული ფიცრული ტახტი და სხვა საოჯახო ავეჯი, ყველა წესიერად მილაგებული, ასე რომ ეს ოჯახი მოგაგონებთ დასავლეთ საქართველოს სუფთა გლეხის ოჯახს მხოლოდ იმ განსხვავებით, რომ სუხიას ქვის სახლი მუტუს მიუვალ კედლებშია მიგდებული.



სურ. 26. თორღეის ციხე სოფ. მუტუში.

სამხრეთით მუტუს ისევ შალალი მთები უყურებს, რომლის ფერდობებზეც ხევსურებს თავის სარჩო მოჰყავთ. დასავლეთის მხარეზე მუტუს ამშვენებს თორღეის ციხე, რომელიც არწივის ბუდესავით მიუვალ კლდეზეა აგებული და რომლის უნძრევი კედლებიც ჯერ კიდევ ამაყად იყურებიან. ამ თორღეაზე სხვადასხვა ლეგენდები არსებობს ხალხში: ზოგი ამბობს ვითომ ის თუში ყოფილა, ზოგიც თავადობას აკუთვნებს, ე. ი. ბუში ყოფილა ვილაც თავადისა და ზოგი კი ნამდვილად. გარწმუნებთ, რომ იგი გაქცეული ალექსანდრე ბატონიშვილის ნაბიჭვარი იყო. ხალხის გადმოცემით თორღეა განთქმული გმირი ყოფილა, მას მტერი იშვიათად ამარცხებდა, მაგრამ ყოველი განთქმული სახალხო გმირი ყოველთვის უბრალო შემთხვევით კვდება. ასე მოსვლია თვით თორღეასაც, როგორც ჩანს ამ ლექსიდან:

თოვლიან ცინულიანი ჩანან ლეკეთის მთანია,  
სად იყოს აბანოს კევი თორღეის ნაციხვარია,  
თორღეა ყოფილა კევსური, ლევანის ნაბიჭვარია,  
ფშავლებს რო დასდვა ბეგარი თითო შიშავი ცხვარია,  
თითო ნაკრიან ტომარა,—ამშრალეზინა წყალია,  
სამუტო გამომიყოლეთ თითო არწივის მკარია,

„ინცა შენ მოგცეს ბეგარა, წაუწყდეს მამა მკვდარია“  
 ამიტანა ჩოთლამა ისარი მქარტილიანია,  
 დაწია, დაკრა გულზედა, ცხროვობს \*) მიწაზედ მკვდარია.

ამ ლეგენდარული პირის ფიზიკური ზომა ციხესთან არის აღნიშნული დიდ სიპზე, რომლის ნახვაც მიუვალობის გამო მეტად საძნელოა. თორღეის ისეთი ჯაქვის პერანგი ეცვა თურმე, რომ მას თოფიდან გასროლილი ტყვია არ ეკარებოდა, ტყვიის შეხების დროს პერანგი ისე შეიკუმშოდა, რომ თოფიდან გამოტყორცნილ ტყვიას უკანვე აბრუნებდა. როგორც ხალხი ამბობს, ეს ჯაქვის პერანგი მას ნაჩუქარი ჰქონია ძმობილისაგან, და მას იგი არ იშორებდა არც დღე, არც ღამით. ხალხის გადმოცემით, მას მტერი ვერას დროს ვერ დაამარცხებდა, რომ ერთ უბედურ შემთხვევას არ ელაღატნა. ერთხელ ის თურმე ტანს იბანდა მდინარეში; ტანის დაბანის დროს ეს ჯაქვის პერანგი მისთვის წყალს წაურთმევია, რის შემდეგაც მას მისივე პირადი მტერი ჰკლავს. ხალხისავე ცნობით ხსენებული ციხე თორღეას აუშენებია სოფელ ანატორის ქვევით. მას იმდენი ხალხი ჰყოლია იმ დროს, რომ მუსკოდან დაწყებული სოფელ ანატორამდე ჩაუშუქრივებია და ქვის ხელიდან-ხელში გადაცემით ციხე ერთ დღეს აუგია.

მუსკოდან მიდინხართ წინ და თვალს ავლებთ წარმატაც არდოტის ხეობას. დასცილდებით მუსკუს, თანდათან უახლოვდებით მეორე ხარისხოვან სიმაგრეს— შატილს. სანამ შატილისაკენ მიაპყრობდეთ დაინტერესებულ თვალს; მის მოხვეულში მარჯვნივ მხრისაკენ კლდის მკერდი ჩაიხივებს თავის სიღრმეში. ეს კლდე შატილიონების ერთგული, ფხიზელი და ფრთხილი დარაჯია ბუნებისაგან დანიშნულ საგულგოზე. იქვე მარცხნივ უკვე ხსენებულ თანამგზავრ ქედის სიპოვანი ბოლო დგას, რომელზედაც ხუთი აკლდამაა აგებული. წყლის დაყოლება ბილიკს სტოვებთ და ცოტა აღმართს შეუდგებით, რომლის მანძილიც რამდენიმე საყენს უდრის. ამ აღმართის ბილიკი ჩქარა აივსებს, ხსენებულ სიპოვან ბოლოს გადასკრის მარჯვნივ, მარცხნივ კი ხელუხლებელ ტყეს, რომლის შევსებულ მწიერვალზეც ძლიერი ხატის სამრეკლო დგას და სადაც ჯიხვების ფარა თავისუფლათ დათარეშობს, ამ ადგილას მათზე ნადირობა შატილიონებს ხატისაგან აკრძალული აქვთ. აქვე ყოველი მგზავრი ერთი წამით შეისვენებს, აკლდამებს დაათვალიერებს და შემდეგ დაეშვება აღნიშნული აღმართის თანაბარ დაღმართში, წამშივე დაივსებს პირდაპირ შატილისაკენ მიმავალ ვიწრო ბილიკზე, იქვე მარჯვნივ მდინარე არღუნის გაღმით სტოვებთ სოფელ ანატორის, ძველ ნანგრევებს და პირს იზამთ მგზავრის დროებითი სარეზიდენციო ადგილისაკენ— შატილისაკენ. მდინარე არღუნის პირზე მიმავალ ვიწრო ბილიკს მიჰყვებით, მარჯვნივ თვალი ჩერდება იმ ბუნებრივად ჩამწყრივებულ კონუსისებრივ ბიჯგებზე, რომელნიც საუცხოვოთ იცავს მდ. არღუნის მარჯვენა ნაპირს პერიოდულ წვიმის, ჩამონგრევისაგან. ასე რომ ეს ლამაზად ჩამწყრივებული კონუსები მოგაგონებთ თანამედროვე ტეხნიკის საუცხოვო ნიმუშს და ფიქრობთ, რომ ბუნება შეუდარებელი ხელოვანია. სოფელ ანატორიდან დიდი მანძილი არ არის შატილამდე, იგი დაახლოებით უდრის სამ კილომეტრს. ეს სამი კილომეტრის მანძილი თით-

\*) ცხროება ხევისურულად ნიშნავს კანკალ-ცახცახს.

ქოს გაუთავებელი ხდება, როდესაც დაინტერესებული მგზავრი იჩქარის შატილის ნახვას. ამავე დროს გინდათ მოთმინებისაგან თავი შეიკავოთ, მაგრამ ყველა ამ სურვილების დაგროვებაში თქვენ უეცრივ თავს ამოყობთ პირდაპირ შატილში. ეს იმიტომ ხდება ასე მოულოდნელათ, რომ თვით შატილი ისეა მომწყვდეული ახლო მდებარე მთის კალთებში, რომ სანამ სულ შიგ არ შეხვალთ, მანამ თქვენ ვერ შეაჩნევთ თუ თქვენს ახლო სადმე ხალხით დასადგურებელი სოფელი არსებობს. აქ ცხადია აშკარადება ის სინამდვილე, რომ საქართველოს მეფეები საზოგადოთ საუცხოვო სტრატეგები ყოფილან სამხედრო მოქმედებაში.

სანამ თვით შატილის აღწერას შეუდგებოდეთ, საქირა ვიცოდეთ მეორე გზა მისკენ მიმავალი. ორ-წყალთან რომ მიხვალთ, თქვენ არ უხევეთ არც მარჯვნივ, არც მარცხნივ — პირდაპირ გახვალთ ფშავის ხევიდან ჩამომდინარე არაგვი და შეუდგებით გადმოღმა ხევსურეთის ათასგვარად მიხვეულ-მიხვეულ ხეობას. პირველად მხარმარცხნივ ძირში გაუვლით მთა-კორტოხზე წამოდგმულ სოფელ მწწმას, ერთადერთ ვაკე სოფელს ბარისახოს, შემდეგ სოფელ ლულს, გადაეშვებით უფსკრულოვან ლეღებში და მიადგებით გადმოღმა ხევსურეთის უკანასკნელ სოფელ ხახმატს, იქვე ვეჭის წყალზე ცოტას შეისვენებთ და შეუდგებით ველკეთილის დიდი აღმართის ვიწრო ბილიკს, ერთი საათის შემდეგ აივსებთ თვით ველკეთილზე, აქ მის გაშლილ მწვანე მკერდზე თქვენს ფილტვებს საუცხოვო წალკოტის ჰაერით აზიარებთ. სიმძიმისაგან განთავისუფლებული სხეული საარაკო სიმჩატეს იგრძნობს და სრულიად გალალეებული დათვის ჯვრის მთის ვერტიკალურად დაკიდულ ვიწრო ბილიკს შეუდგებით. ორი საათის შემდეგ ხსენებული მთის უღელტეხილს მიადწევთ და ცოტას შეჩერდებით და დაეშვებით წუბროვანის დაკიდულ ვიწრო ბილიკზე. კარგა ხნის შემდეგ სოფელ ლეზაისკარის კალაზე გახვალთ. ამ სოფელში შესანიშნავი არაფერია გარდა იმისა, რომ დგას ერთი პირამიდალურად აწვეტილი ნიში ე. წ. ლეკის ციხე. აქედან დაწყებული სულ გაშლილი კალებია 12 ვერსის მანძილზე, რომლის სისწორეს ხანდახან რელიეფურად ამოხეჩილი მწვანე გულ-მკერდი არღვევს ხოლმე. გაივლით სოფელ ლეზაისკარის ცოტა მოშორებით ს. გუროსაც. ეს გაშლილი ველი თითქოს შეუმჩნევლად გადადის ვიწრო ხეობის ვიწრო ბილიკზე, რომლის დაკიდულ ფერდობებზედაც აქა-იქ ფიქვენარსაც შეამჩნევთ. კარგა ხანს ივლით და უეცრივ მარჯვნივ ძველი ციხის ნანგრევ კედლებს მიადგებით. გაიცვლით კიდევ ორ ნაბიჯს და სრულიად შეუმჩნევლად შატილის ძირს ამოჰყოფთ თავს. აქაც იგივე მდგომარეობა გზის შემპარაობისა, რაც პირველი გზის მიმართულებით: შატილის მიდამოს გარშემო, რომ მიიხედ-მოიხედავთ დარწმუნდებით რომ მას, გარდა ამ ორი გზისა, სხვა მისავედელი გზა არა აქვს.

შატილი გახლავს სოფელი, რომელიც, ვებერთელა სიმაღლეზე წამოსკუპებული სქვის სახლებისაგან შედგება. იგი ძველად ნამდვილ სიმაგრეს წარმოადგენდა და მას მტერი ვერას აკლებდა. შუაგულ სოფელში ორი ნიში სდგას, თუმცა უნდა ითქვას, რომ თვითეული შატილიონის სახლი ფაქტიურად ნიშს წარმოადგენს, მაგრამ ამ ორში ამაჟამად არაეინ არ ცხოვრობს. ერთი მათგანი ხელუხლებელია და ისევ ამაჟამად დგას, ხოლო მეორე ცეცხლისაგან არის გაწითლებულ-გარუჯული და კედლები ნახევრად ჩამონგრეული, ამაში იმალებოდა

საქართველოს უკანასკნელი მეფის მემკვიდრე ალექსანდრე ბაგრატიონი. მას სდევნიდნენ; როგორც შინაური არევიდარევის მატარებელი, ისე ახლად გაბატონებული რუსეთის თვითმპყრობელის თვითნება ბიუროკრატები. ამ უკანასკნელის ბრძანებით წაუკიდეს ცეცხლი იმ ნიშს, სადაც ალექსანდრე იფარავდა თავს. ალექსანდრე ბატონიშვილს სიგელი უბოძებია შატილელებისათვის, რომელსაც აქვე ვათავსებთ.

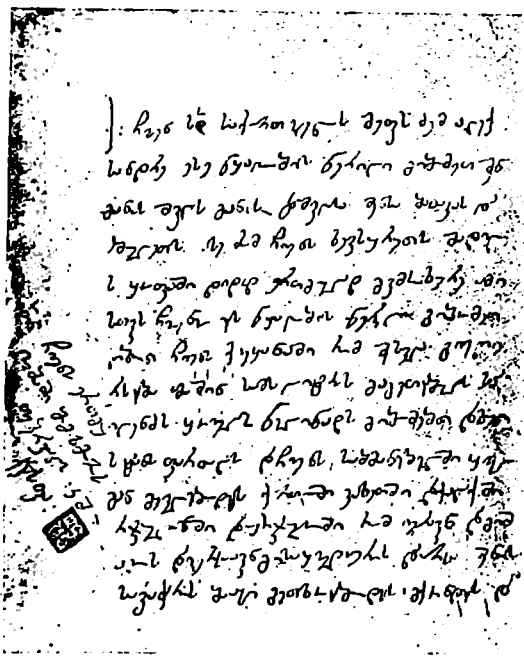

სურ. 27. წყალობის წერილი ალექსანდრე ბატონიშვილისა. სოფ. (შატილი).

სოფელი შატილი 50-ი კომლასაგან შესდგება. თვითეული სახლი კლდეზე დგას და არის ერთმანეთზე მკვიდროთ მიჯრედილი. სახლი ყველა ქვისაა. თვითეულ სახლს ფარული გადმოსახელი აქვს მტრის დასაზვერადად. რამდენიმე მოსახლეს საერთო შესავალი აქვს, რომლებიც ერთი მეორეში სახლსა და სახლს შუა დადგმულ მოკლე ხიდებით გადადიან, ასე მეორე და მესამე წყებაც შატილიონებისა. სახლების უმრავლესობა ორ-სართულიანია. პირველ სართულში ზამთრობით მთელი ოჯახი საქონლით სცხოვრობს, ხოლო მეორე სართული, ქერხო, ავეჯეულობდეს შესანახად აქეთა მათი სიმდიდრე, როგორც ყველა ხევისურისა შედ-

გება ნობ-ფარდავის, სპილენძეულობის და საქონლისაგან. ვისაც ესენი ბევრი აქვს, მდიდარს ეძახიან, ზოგს მაგალითად 60, 20 და 600 სული ძროხაც ჰყავს, იმოსებიან საზოგადოდ ხევისურული ტანისამოსით, თუმცა ზოგიერთ მათგანს ქისტურათ ჩაცმულსაც ნახავთ. აქ ტანისამოსი არეულია, რაც უცხო თვალს ძლიერ ეჩოთიერება.

წამს დათუქრდებით და ამბობთ, რომ აქ შატილიონებს შეპარვით გადაგვარების ნიშნები. ისინი ისევ ძველ წერტილზე არიან გაყინული: არც ძველი ისტორიული სახე და არც ახალი სურვილი განათლებისა—აი თანამედროვე



მდგომარეობა შატლიონებისა. შატლის წინ ჩრდილოეთისაკენ მიმდინარე წყალი ჩამორბის, რომელსაც ქვემოურები (ქისტები) არღუნს ეძახიან. კიდევ ანკარა მდინარე მოჩქრიალებს, რომელიც მღვრია არღუნს უერთდება. აღმოსავლეთით უკვე ხსენებულ ციხის ჩამონგრეული კედლები სდარაჯობს, ერთ დროს იგი მტერს მრისხანედ წინ გადაუდგებოდა, შატლში შემომსვლელ შემპარავ მტერს გზას გადაუკეტავდა. სამხრეთით გაშლილი საუცხოოვ ვაკე-მინდორია, რომელსაც წინ ბუნებრივი კარჩხოვანი ჯებირი ამაგრებს და მტერებს შატლის ეზოში ჩამოხედვის ნებას არ აძლევს. ამ ვაკე ადგილს ორი ამოხნიეკილი მომაღლო გორაკი დგას, რომელიც თითქოს ხელოვნური ბალითაა გაშენებული, განსაკუთრებით პირველი, რომელზედაც ხატის სამრეკლო დგას. აქ ხშირად იყრიან თავს შატლიონები და ზარს რამდენიმეჯერ ჩაპოკრავენ გასამხნეებლად. ეს სამრეკლო ოდესღაც მტრის შემოსევის სასიგნალო ყოფილა. ეს მშენიერი შემოსავლიანი ადგილები ახლა ხატების საკუთრებას შეადგენს, მათ ხატების სასარგებლოდ ამუშავებენ შატლიონები და მთელი წლის მანძილზე ნაწილ-ნაწილად ყოველ დღესასწაულზე დროს გასატარებლათ ხარჯავენ ხატის მამულის მთელ შემოსავალს. ასე, რომ, ამ მამულით სარგებლობა რომელსამე კერძო ოჯახს არ შეუძლია, იგი ფაქტიურად მთელ სოფელს ეკუთვნის და მის დამუშავების: დათესვის, მომკის თანაბარ განაწილების ფარგლებში ერთგვარი პრიმიტიული სახის კომუნა არსებობს.

ასეთი პირველყოფილი წესი და ადათი არა თუ შატილელებში (შატლიონებში), არამედ მთელი ხევისურების ცხოვრებაში ტრადიციულად არის შემუშავებული და განმტკიცებული.

შატლის ვალშით, ჩრდილოეთის მხარეს ისევ მაღალი მთაა, რომლის დაკიდულ ფერდობებზედაც სახნავ-სათესი მიწის ფენათა ნაჭრები ჩანან, სადაც ახლად აქორჩილ ჯეჯილს ნელი სიო არხეეს. ამ ფერდობების დაფენებაზე კიდევ საკმაოდ გაშლილი მინდორია, რომლის ბოლოზეც ისევ ხატის სამრეკლო დგას და რომლის თავშიც განსაკუთრებული საერთო არაყის სახდელი არის გამართული. ეს სახნავ-სათესი ვაკე ითვლება ხატის მამულად, წლიური შემოსავალი მის დღესასწაულებზე იხარჯება. მკითხველი აქედანაც დაინახავს, რომ საუკეთესო ადგილები შატლის მიდამოში ეკუთვნის სხვადასხვა სახელწოდების ხატებს. საზოგადოდ უნდა აღვნიშნოთ, რომ თანამედროვე ხანაში მთელ ფშავ-ხევისურეთში ხატები უტყუო, მაგრამ ამავე დროს საშინელი, მრისხანე მბრძანებლებია, რომელთა უძრავი გამომეტყველებაც შიშის ზარს სცემს ყურ-მოჭრილ მონებს, ფშავ-ხევისურებს. ხევისურეთში ბატონყმობის საშინელი უღელი არ განუცდიათ, მაგრამ სამაგიეროდ ცრუ მორწმუნოების ყმები გამზდარან.

შატლიელთ აქვთ საკვირაო, თავისუფალ დროს გასართობი, ადგილი, რომელსაც საფიხნო ჰქვია და სადაც მოხუცი თუ ახალგაზრდა თავს იყრის ყოველ საღამოს ყოველ კვირას. შატლიელები სწორეთ მით განირჩევიან სხვა კუთხის ხევისურთაგან, რომ მათ აქვთ თანამედროვე კლუბის მზგავსი, აზრთა გაცვლა-გამოცვლისათვის და სასაუბრო ალაგი, სადაც ისინი, გარდა თავისუფალი ლაყბობისა, თავს იქცევენ მსუბუქი საოჯახო ხელ-საქმიანობით: გრეხენ თოქს, ისხავენ ქალამნებს ჯღანს და სხვა. ამ საფიხნოში ძვეს ქვიჯასავით ამოკეთილი მრგვალი ქვა, რომ-



სურ. 28. საფინხო (სასაუბრო) სოფ. შატილში, სადაც შატილიონები კვირა-უქმე დღეს ისვენებენ, მსუბუქ ხელსაქმიანობას ეწევიან და თან ერთობიან.

მელშიაც შატილელები თოფის წამალს ამზადებდენ წინად. აქ-სხვათა შორის წყდება მრავალი სასოფლო საკითხებიც, როგორც სადაო ხასიათისა, ისე სათემო. შატილიონების ცხოვრებაში საინტერესო ის არის, რომ მათ ერთგვარად თავი მოაქვთ. მაგალითად, არდოტის ხეობაში მცხოვრებ ხევსურს შატილელები ქალს არ მიათხოვებენ. თუ მაინცა და მაინც მიათხოვეს—მხოლოდ დიდი ხვეწნისა და სასიძოს შეუბრალებელი დაბეგვრის შემდეგ. თუ არდოტის ხეობიდან ვინმე შატილიონმა წამოიყვანა ქალი, ეს სახელი იქნება მათთვის. მეორე მხრივ შატილიონები თავისი საქონლის მწყემსობას არ კდრულაბენ, რომ ვინმე მათგანი გავიდეს მწყევსად, ამას დიდ დამცირებად მიიჩნევენ. ამისათვის ისინი მწყემსად ქისტის ბიჭებსა და ქალებს ქირაობენ.

ქისტებსა და შატილის თემის ხევსურებს ხშირი მიმოსვლა აქვთ ერთმანეთში, რის გავლენითაც უმრავლესობა გადაღმა ხევსურებისა ქისტურად თავისუფლად ლაპარაკობს და ზოგს ტანისამოსიც მათებური გადმრულიათ. შატილიონების საფინხოში დღედაცაეცებს ნება არ აქვთ შევიდნენ.

იქვე ორი წყალი უერთდება ერთმანეთს. ამ მდინარეთა შეერთების დასაწყისში უკვე ზემოთ აღნიშნული მაღალი ქვის ბოლოა აკუზული, რომლის უმნიშვნელო ვაკეზე ხუთი აკლდამაა ჩამწყკრივებული და რომლებიც შეცდომითაა წოდებული ანატორად. ის ადგილი, სადაც ხსენებული აკლდამებია აგებული, ჩარიცხულია სოფელ ანატორის ნანგრევების ფარგლებში და ამიტომაც, რომ მას

თვით ადგილის სახელწოდების მიხედვით, სრულიად ბუნებრივად, შატილიონები უწოდებენ ანატორას.

ანატორის აკლდამები მოთავესებულია ვეებერთელა ქედის გაგრძელებულ სიპიან კუნძულზე, რომელსაც ორივე მხრიდან კარგათ მოზრდილი მდინარეები ჩამოუდიან და იქვე კმნიან ერთს დიდ მდინარეს—არღუნს. შატილიონთა გადმოცემით, ეს აკლდამები აშენებულია განსაკუთრებულ პირობებში, სახეოდობრ, სოფელ ანატორაში შავი კირი გაჩენილა, რომელსაც მოსახლეობა სრულიად გაუწყვეტია, გარდა ერთი ბავშვისა, რომელიც შემთხვევით ამ დროს სადღაც სხვა კუთხეში ყოფილა, გადაჩენილა მისი მოღვაძე რომელიც ახლა შვიდ კომლამდე აღწევს შატილშიო. ეს აკლდამები აგებულია იმ კირის დროს დასოცილი ხალხის დასამარხავადო. აკლდამებში რომ შეიხედავთ, თვალ წინ აუარებელი ადამიანთა ჩონჩხები წარმოგიდგებათ. როგორც მუცუქ აკლდამებში აღენიშნეთ, ისე აქაც შეგებვდებათ დამდგარი ადამიანის მთლიანი ჩონჩხი, რომელსაც ძვლებზე



სურ. 29. სოფ. ანატორის ნანგრევებთან, აკლდამიდან გამოტანილი ადამიანის ჩონჩხი, რომელზედაც ტანისამოსი ჯერ ისევ შემონახულია.

მხოლოდ გასიპული კანი და იოგები შეკრჩენია და რომლის საშუალებითაც არის შეკავებული ყველა სხეულის სახსრები. ამ მიზეზით ჩონჩხს შეკრჩენია მთლიანობა. ზოგიერთ ჩონჩხზე ტანსაცმელის ნაფლეთებიც ჰკიდია, რომელიც გააპოხილა კუნთების გახრწნის პროცესში. აკლამებში შეამჩნევთ კუბოებსაც, როგორც მუცუს აკლამებში, ისე აქაც შეამჩნევთ ბაეშვების აკენებს. თვითეული აკლამა ეკუთვნოდა სხვადასხვა გვარეულობას, აკლამებს ამჟამად ემჩნევა სხვადასხვაობა: ზოგი საგანგებოდაა აგებული, ზოგი კი ნაკლებად, მაგრამ ეს უფრო ნათლად მოგხედებათ თვალში ს. მუცუსში. არ შეიძლება იმის თქმა, თითქოს ანატორის აკლამები მართლაც გაკეთებული იყოს ეპიდემიური ქსენის დროს. ყველა აკლამა, რომლის ნაშთებს ხევესურეთის ყოველ სოფელში და აგრეთვე ფშავშიაც შეხვდებით, ძველებური ტიპის სამარხებია.

ომის დროს დახოცილ ხალხსაც აკლამებში ღარხადენდ, როგორც ამას გვიჩვენებს შემდეგი ლექსი, რომელსაც ხევესურები ძველ სიმღერას უწოდებენ:

აკლამები შევაესეთ თქვენის ნახოცის მკედრიითაო.

აკლამაის კარები--ქალთა ნაგლეჯის თმითაო.

ამ ჟამად ხევესურები არავითარ შემთხვევაში არ ხმარობენ აკლამებს, არამედ უკვე ჩვეულებრივი სასაფლაო აქვთ.

### ბ). არხოტის მხარე.

არხოტისაკენ ორი გზა მიდის. ერთი მიემართება გადმოღმა ხევესურეთის ხეობით, გაივლით სოფელ როშკას, ან სოფელ ბლოს. ვადაივლით ე. წ. როშკის. ან ბლოს მთას, რომლის მწვერვალს ხშირად კასპის, ან შავი ზღვის რუხ-ლევა ფერის ნისლი წაეთარება ხოლმე თავზე და ისე აგობნევს გზას, რომ წამსვე ბურუსიან წყვილიადში იგარძნობთ თავს.

ამ მთის მწვერვალზე რალაც ისეთ სამარისებურ სიჩუმეს იგარძნობთ, რომ თავი გგონიათ არა მალალ მწვერვალზე, არამედ საღდაც უფსკრულისებურ გვირაბში, რომელსაც ათასი კილომეტრის სიმაღლე მთა აწევს თავზე.

აქ გამეფებულ სამარისებურ სიჩუმეს ხანდახან მხოლოდ შურთხის წყნარი წიაღ-წიაღი არღვევს ხოლმე. ამ საამო წკრიალა ხმაზე გინდათ მოიხედოთ, რომ დანახოთ ეს გასაოცარი სიფრთხილის მთის ფრინველი, რომელსაც მონადირე აღამიანი ძნელად მიეპარება მოსაკლავად. ამ მთის აწვეტილ კორტოხიდან დაეშვებით ფერდობზე ციკრკლოვანის ხეობის ფერდობზე რომელზედაც მხოლოდ მეჩხრად ამოსულ ღეკას (მთის შკერს) თუ შეამჩნევთ, მეტს ვერაფერს. ხშირად დარჩენილ თოვლის ზოვებზე გადაივლით. საათის შემდეგ გამოჩნდება ვიწრო ბილიკი სწორედ იქ, სადაც ჯუთის მთიდან მომავალი გზის თეთრი ლარი უერთდება მას. აქ ორი სხვადასხვა კუთხის გზა ერთდება და პირდაპირ მიემართება არხოტისაკენ. ჯუთის მთით შეიძლება გადახვიდეთ ყაზბეგში, ისე, როგორც ამავე ხაზით შეიძლება გადმოხვიდეთ არნოტში. ამ გაერთიანებული გზის მანძილზე უცხო თვალს ბუნების მდიდარი სხვადასხვაობა სკრის თვალს. არხოტთან მიახლოვებას მით იგარძნობთ, რომ აქა-იქ მსხვილფეხა საქონელს შეამჩნევთ. გარემო სურათი მხოლოდ ამით შეიცვლება: გზის ორივე\*) მხრის მოფენებზე საქო-

\*) ეს ორი გზა ე. წ. სალუქის წყალთან ერთდება.

ნელი ბალახობს, მაგრამ დაუახლოვდებით თუ არა არხოტს, წინ ბუნებრივი კარჩხლის კედელი (ქიმლის კლდე) აგეტუზებათ. ცოტას კიდევ გაივლით და იქვე უფრო დაკიდულ გზაზე დაეშვებით. ეს არის უჩანასკნელი დაღმართი, რომელიც უტბად არხოტის ხავერდოვან ვაკეზე ჩაიკეცვანს. აქვე აწვეტილი ოთხკუთხი ნიში დგას, რომელიც ახლაც არხოტიონების პირველი სადარაჯოა. ერთს მის წაისრულ თავს აპხედავთ, გაივლით ორკომლიან სოფელს კვირწმინდას და თქვენს თვალს სააღო სურათი გადაეწლება წინ. ეს არის მთლიანი არხოტი.

ეს კუთხე მით არის მიმზიდველი, რომ მას რალაც თავისებური, ორიგინალური გამოხატულება ახასიათებს. მისი იდილიური სილამაზე საერთოდ განყენებული მცნებაა და ამიტომ იგი იტყეს ათასგვარ სხვადასხვაობას თავის ფარგლებში. ამისდა მიხედვით ვამბობთ, რომ ამ ლამაზ სხვადასხვაობის საზღვრებში არხოტი პირველ რიგში სდგას. აქ დავისე ნებთ. დაკვირვებით მიმოიხედავთ გარშემო, ცნობისმოყვარე თვალი საოცარ მშენიერებას ამჩნევს არხოტის მიდამოებში. აქ ყველაფერი თავის ადგილას არის. და ხალხშიც რაიმე ზნეობრივ წარღვნას ადგილი არა აქვს—ეს ალბად მიეწერება იმას, რომ ჯერ ერთი აქაური ხალხი ბუნებრივად არის დაჯილდოებული, და ახლა კიდევ სხვა ხეესურებზე უფრო მისდევს განათლებას. ამისათვის არხოტი წინ სდგას ხეესურეთის სხვა კუთხეებთან შედარებით.

არხოტის ბუნებრივ ადგილმდებარეობას რალაც თავისებური, განსაკუთრებული სილამაზე ამკობს. იგი ოდნავ ჩაყარნილი ადგილია და მომწვედუნულია ოთხ მალალ მთის კედლებში, ეს მთები ევება გუმბათებივით აწეულან ცის სივრცეში. ამ მათათა გუმბათის ქვეშ ბინადრობს ოთხი სოფელი: ახიელი, აშლა, ქიმლა და კვირწმინდა, ყველა გაშლილ ვაკეზეა გაშენებული. მათ შორის ორი უფრო დიდი სოფელია—ახიელი და აშლა. ყოველ სოფელს ჩვეულებრივად სდარაჯობს მტკიცეთ აგებული ციხე. ხსენებული სოფლები კილომეტრ-ნახევრით დაშორებული არიან ერთმანეთზე, დაახლოვებით. ასე რომ, მათ გაქირების დროს დიდი ძებნა არ სჭირიათ ერთმანეთის. ამ სოფლების მთელი მოსახლეობა დაახლოვებით შ სდგება 80-ი კომლისაგან. არხოტის კოხტად გადაშლილ ველს კარგათ მოზრდილი ანკარა მდინარე ჰყოფს, რომელიც ცისფერ ზოლივით გადაჰყვრია მის ოდნავად გადახრილ დაფენებებს.

არხოტს არაჩვეულებრივი ბუნებრივი სიმაგრეები აკრავს გარშემო და თავის შინაარსიან მრავალფეროვნებას არავის უთმობს. თქვენ არ იცით საიდან მიუდგეთ ამ ბუნებრივ მრავალფეროვნებას, რომ არც ერთი მისი სილამაზე არ გამოგრჩეთ და უკლებლივ ასწერო ის. თვით ბუნება თავისუფალი ხელოვანია თავისივე სიმდიდრის გამოქანდაკებაში და საკვირველია, რომ მას აქ, არხოტის არე-მარეში განსაკუთრებით მოუცლია. დასავლეთ-სამხრეთით არხოტს ფარავს გასაოცარი სილამაზის ბუნებრივი სიპის კედელი, რომელიც მუდამ თოვლით შელესილ კავკასიონის მალალ ქედებივით გაწოლილა ამოხნიეილ მთის ზურგზე.

ეს თითქმის წამოფერდებულია არხოტისაკენ და გგონიათ, რომ მას ყოველ წამს სურს ლამაზი არხოტი გულში ჩაიკრას. ფართო ძირი კი ორიბათაა გადგმული კლდის მაგარ საფუძველზე. დასავლეთით ისევ თვალუწვდენელი კლდოვანი კარჩხები. ამ კარჩხლოვან მთას არხოტიონები უწოდებენ კიდევანას,

რომლის წაისრულ მწვერვალსაც რამდენიმე ბუნებრივი ფანჯრები აქვს, საიდანაც დასავლეთის თბილი ჰაეა შეიქრება ხოლმე არხოტის ეზო-მიდამოში. ეს დაკიდული კლდოვანი კარჩხლები ჯიხეების ბუდეა, მათზე არხოტიონების ხშირად ნადირობენ.

ამის დასახასიათებლად მოგვყავს ლექსი:

ვეფხვის და მოყმისა (ხევსტორული). ?

მოყმემ თქვა პირში—შველამა

შიშნ გავიარენ კლდისანი

მონადირენ დაელახენ

ბილიკნი ქიუხისანი;

შამოშხედეს კლდისა თავზედა

ხორონი ჯიხეებისანი,

ჯიხესა თოფ დაეკარ ბერხენსა

ქალას ჯახნ იენენ რქისანი,

შავევარდი ვეფხესა ნაწოლსა

დრონ იყენენ შულამისანი.

შაიბნენ ვეფხვი მოყმეი,

მაშინ დაიძრეს მიწანი,

კლდეები ჩამანგრეის

შტონ დაილენენს ტყისანი.

დრო აღარ დარჩა მოყმესა

ხანი რო ჰქონდეს ცდისანი,

ფარსა უფარავს, ვერ ჰფარავს,

ვეფხვი ჩქარია კლდისანი

გაზით გაართენა კალთანი

ჯაქვისა ჯავშანისანი

მოყმემაც ხელში იყარნა

ვადანი თავის ხმლისანი

მაშინ გაუქრა ფრანგულმა

დრონ იყენენ წაქცევისანი.

ვეფხვი კლდეთ გადაეკიდა,

ჩაშააწითნა ქვიშანი

ქვიშას მიღებაეს წითლადა

სისხლი ზედ ჩამომდინარაი.

ნუ ეტყვიოთ მაგის დედასა

კარს უსხედს ქადაგ მკითხავნი

უერთოდ კი არ დაიხარჯნეს

ჩვენ მონადირნის ისარნი.

იარებოდა დედაი ტირილით

თვალ ცრემლიანი:

ჩვენ შეიღს გზას ვეფხვი შაჰყრია,

გაჯავრებული ტიალი

ჩემს შვილს ხმლით, იმას ტოტითა  
 დღე დაულამდათ ნზიანი:  
 არც ვეფხვი იყო ჯაბანი  
 არც ჩემ შვილ წაახვდა კეკიანი,  
 მათ დაუხოცავთ ერთურთი,  
 არ დარჩნენ სირცხვილიანი.  
 ტირილით წყლულებს უხვევდა  
 ვეფხვის კლანკებით დაქრილსა,  
 შვილო, არ მაჰკვდი, შენ გძინავ  
 დაქანცული ხარ ჯაფითა  
 ეს შენი ჯაქვის კალთები  
 ოხერმა როგორ დაფლითა  
 შენც იმის საფერ ჰყოფილხარ  
 ხმალი ქნევაში გაგიცვდა  
 არც იმან მოგცა მეტი დრო  
 აღარც შენ დააცალია  
 ველარც შენ დაიფარიე  
 შენ ხელთ ნაქერი ფარია,  
 ველარცა ვეფხვმა ტოტებით  
 ხმალმა დაქუწა ძვალია,  
 მაგრამ მეტს აღარ გიტირებ  
 შენ არ ხარ სატირალია  
 მშვიდობით, ჯვარი გეწეროს  
 ეგეც სამარის კარია.  
 ხან ვეფხვი ხან თავის შვილი  
 ელანდებოდა მძინარსა,  
 ხან ვეფხვი ვითომ იმის შვილს  
 ტანზეით აჰყის რკინასა,  
 ხან კოდენ იმისი შვილი  
 ვეფხვს გადაავლევს ყირასა.  
 აი ამ სიზმრებს ხედავდის  
 გამაელვიძის მტირალსა.  
 ხან იფიქრებდა უღედოთ  
 გაზდა ვინა თქვა შვილისა.  
 იქნება ვეფხვის ღედაი ჩემზე მეტადა სტირისა,  
 წავიდე, მეც იქ მივიდე  
 სამძიმარ უთხრა კირისა,  
 ისიც მიაშობს ამბებსა  
 მეც უთხრა ჩემის შვილისა  
 იმასაც ბრალე ექნების  
 უწყალოდ ხმლით დაქრილისა.

აქვე პატარა, მეტად ცკვიტი მდინარე მოჩხრიალებს, რომელიც ხანდახან ისეთი გიჟია, რომ ხშირად კლდიდან მოხეთქილ ვეებერთელა ქვებს ადვილად მოაგორებს.

ეს ჩხრიალა პატარა მდინარე სოფელ ახიელს გვერდზე ჩამოუდის. მის კიდე-ნაპირებზე ცალთვალა წისკვილებია ჩამწკრივებული. აღმოაყლითი აჩხოტს აკრავს ამწვანებული ფართო მინდვრები „ატეხილი“ ქალებით. ეს ფართო ქალა ქვევითკენ თანდათანობით ვიწროვდება და ბოლოს გადადის იქ, სადაც იწყება არხოტის ქალა, ანუ ასის ხეობა. აქ გზა თითქოს იკეტება. მაგრამ იქვე მოუხევეთ და საუცხოვო ხეობის ხეულებში გახვალთ. გაივლით კოტას და თვალს საოცარა სიმაღლე გადაეშლება წინ: მოპირდაპირე კლდე ბის გულმკერდი ისე შესცქერიან ერთი მეორეს, თითქოს მხურვალე ამბორისათვის ემზადებიანო. აქ ერთი წამით დაფიქრდებით: „ნუ თუ უტყვი ასე ამეტყველდება?“ და შემდეგ დარწმუნებით ამბობთ: „ზოგჯერ უტყვი ბუნება მეტყველზე უფრო მეტყველია“. გაივლით ეროსისა და ფსიხეას ხეობაში და გაივლით წინ თუ არა, კოტა განსხვავებით იგივე სურათები განმეორდება. დაშვიდებული, მომდიმარე გულ-მკერდიანი მოპირისპირე კლდეთა წყება რაინდებივით ჩარაზმულან. აქედან გაპყვებით ქალას და გამოჩნდება სამხრეთით მდებარე მაღალი მთის საირმოს მწვერვალი, იგი საძოვარი მთაა და ამავე დროს არხოტის მცველი კედელია იმავე ხაზზე. შუაზე მას დაბალი ჯიშის ტყე მიჰყვება. აქ იქ ფიქვნარსაც შეამჩნევთ განსაკუთრებით სოფელ ამლას მიფენებაზე. არხოტის ქალის შესავალი არხოტიონების საგუშავოა, სადაც ისინი ხშირად სდარაჯობდენ მათზე დაგვილი შეჩვეულ მტრებს—ქისტებს. როგორც მარცხნივ, ისე მარჯვნივ მთის ძირებში საუცხოვო წყაროები ამოჩუხჩუხებენ. აქედან ივლით და მიადგებით ასის ხეობის შესავალს, სწორეთ იმ ადგილას, სადაც კალოთანისა და ახიელის წყალი ერთმანეთს ერთვიან. მათ უღელტეხილზე მაღალ კლდეს შეამჩნევთ, რომელზედაც პატარა ქვის შენობების ნანგრევები მოსჩანან. აქ ოდესღაც სოფელი ყოფილა. არხოტიონები დანამდვილებით ამბობენ, ხსენებულ სოფლის ნანგრევები ორბელიანთა ნასახლარიაო. ისინი გვარწმუნებდენ, თითქო ორბელიანები ამ ადგილიდან გადასახლებულიყვნენ, რადგანაც მათ თოვლი არ ასენებდათო. გადასახლების დროს ერთ მათგანს უთქვამს: „ჩვენ აქედან გადავდივართ არა იმიტომ, რომ ვაეკაცობა არ შეგვწევს და თავს ვერ ვიცავთ, არამედ იმისათვის, რომ საქართველოს ისტორიაში კვალი გავუვლოთო“.

ორბელიანები ვითომც იმერეთში გადასახლებულან. ამის შესახებ ლექსიც არსებობს:

ადგეს წავიდეს ორბელნი იმერეთ წყალსა გახდესა,  
იმას კი ვერავინ იტყვის: „არ იყვის, იმით წაჭდესა“.

არხოტიონები სხვა ხევსურებთან შედარებით შეგნებულნი არიან. მას ჰყავს მისსავე წილიდან გამოსული ინტელიგენცია, რომელიც არც გადმოღმა ხევსურებს და არც შატლის მხარეს არა ჰყავს. ბევრმა არხოტში ქისტური იცის, მხოლოდ აქ მათ ზეგაელენას ვერ შეამჩნევთ. არხოტიონებში უფრო მოხევეების ზეგაელენას შეამჩნევთ, რაც იქიდან ჩანს, რომ მათი ქალები ძლიერ მოხდენი-





ლათ ციკვავენ. ეს კი იშვიათია სხვა კუთხის ხევსურის ქალებში. საცხოვრებელი ბინები მათი იგივეა, რაც ყოველ გან ხევსურეთში, მხოლოდ ცოტა განსხვავებით. ზოგ არხოტიანს ზუხრიანი სახლიც აქვს, აქიქ სამზარეულოსაც ჰნახავთ.

### სიკვდილი და ცრუმორწმუნეობა.

ერთხელ ავადმყოფთან წაგვიყვანეს ს. ამლას. ავადმყოფი ახალგაზრდა მოწაფეა. მთელი არხოტის თემი თანაუგრძნობს მას. ავადმყოფის მდგომარეობა სერიოზულია. გავსინჯეთ და აღმოჩნდა ფილტვების მკამელა ქლექი. ავადმყოფი ფობა უკანასკნელ პერიოდში დგას, კავერნოზული პროცესი უკვე დაწყებულია. ფიქრი სიცოცხლის დაბრუნებაზე ამო იყო. ავადმყოფის მოძმე ინტელიგენტმა მკითხა: არის იმედი თუ არა—ჩვენ დაჯერების კილოთი უპასუხეთ, რომ ახალგაზრდა სიცოცხლე მკამელა-ბაცილების კლანჭებშია და მისი გულის სარქვლები სამ დღეში სამუდამოდ შესწყვეტს მოქმედებას. როგორც კი ავადმყოფის ნათესავებს გამოუცხადეთ, რომ მდგომარეობა უიმედოა—მთელი არხოტის მოსახლეობა ცრუმორწმუნეობის ხავს მოეკიდა. ხატში საკლავი მიიყვანეს შესაწირად, რათა მასს სამაგიეროდ სიცოცხლე დაებრუნებია უკვე განწირული ავადმყოფისათვის. ხევის ბერს კედლია უქირავს მარცხენა ხელში, მარჯვენაში კი ხანჯალი. მთელი არხოტის დედაკაცობა დაჩოქილია ხატის წინ თავდახრით და ევედრებიან მას, რომ დაუბრუნოს სიცოცხლე ობოლას (ავადმყოფის სახელია). ხევის ბერი აღაპყრობს თავს მალა და შესძახებს: „ღმერთო მალალო, ყოვლად ძლიერო, გვაჩუქე სიცოცხლე ობოლასი“. და კედილას ხანჯალს გაუყრის ყელში. „ღიაცხო, ღმერთმა მიიღოს თქვენი ვედრება.“ და ყველა მანდილ მოხდილი მიწაზე დაიხრის თავს. ყველა სახლში დაბრუნდება იმ იმედით, რომ ობოლა მორჩება. ჩვენმა მეგობარმა ინტელიგენტმა გვითხრა: თქვენ რას იტყვით ამის შესახებ რომ ავადმყოფი მორჩეს? ამის გაგონებაზე უნებლიეთ გაგვეღიმა. ახალგაზრდა სიცოცხლემ მესამე დღეს შეწყვიტა სუნთქვა.

აქ მთავარი საარსებო წყარო, რა თქმა უნდა, მესაქონლეობაა, მოჰყავთ ქერის პური და სვილი (ქვავი).

ფშავ-ხევსურეთში განათლებული პირი იშვიათია. მთელ ხევსურეთს ჰყავს ხოლოდ ერთი ინტელიგენტი—თომა ბალიურის სახით, რომელიც ხევსურეთში განსაკუთრებულ კულტურულ ძალას წარმოადგენს—ეწევა პროპაგანდას სისხლის აღების და სხვა ცრუმორწმუნეობის წინააღმდეგ, ავრცელებს სწავლას და სხვა. ამ მხრივ იგი ძლიერ ნაყოფიერ შრომას ეწევა. ის თითქმის 6 წელია არხოტის კარჩხლოვან კედლებს არ გამოსცილებია. ერთი მარცხის გამო ის სრულიად გაირიყა საზოგადოებრივ ასპარეზიდან, თუმცა ასეთი კაცი ჩამორჩენილ ხევსურეთისათვის აუცილებელია და სასარგებლო. ძლიერ უყვართ ის მთელ ხევსურებს. ფრიად საგულისხმოა ინდივიდუალური სახე მისი, რომელიც ხოლერიული ტემპერამენტით ხასიათდება.

### გვაკები ხეშსუკამთში.

ხევსურეთში სამი მთავარი გვარი არსებობს ამჟამად: არაბული, გოგოქური და კინჭარაული. ამ გვარების წარმოშობის შესახებ ასეთი გადმოცემა არსებობს. გ. თედორიძე

ბოძს: ყოფილან საჰნი ძჰანი: არაბა, გოგოკა და კინქარა. ისინი ფხოღან (ახლანდელ შუაფხოღან) გადასახლებულან ხევსურეთში, სოფ. გუღანში. ამ სამ ძმათაგან წარმოიშვა სამი დიდი გვარი: არაბული, გოგოკური და კინქარაული.

როგორც ხალხი მოგვითხრობს, ხევსურების წინაპარნი ფხოვლები ყოფილან, რომელნიც ფხოღან (ახლანდელი შუაფხო) გადასახლებულან ახლანდელ ხევსურეთის მიდამოებში—პირველად სწორეთ ი ადგილას, სადაც დღეს სოფელი გუღანი მდებარეობს. ხევსურების გადმოცემით ამ სოფლის წარმოშობას ისტორია ასეთია: ერთი ფხოელი წასულა სანადიროთ ახლანდელ ხევსურეთის მხარეს—და იქ, სადაც დღეს სოფელი გუღანი არას, მოუკლავს გარეული ვერძი—ჯიხვი, რომელიც მოპეტებული მსუქანი ყოფილა, ვიდრე სხვა ადგილებში მოკლული. მონადირის შინაურები დანტერესებულან ამ შემთხვევით და მოუვიქრიათ ასეთი რამ: თუ კი ნადირა ასე ზედმეტად მსუქანია ამ ადგილას, სულ ადვილი შესაძლებელია აქ პურიც მსუქნად მოკედესო. ამიტომ მონადირეს სახლიდან ადგილის გამოსაცდელად გაატანეს ერთი ვერძის ბუჭტი საცხე ხორბალი დასათესად. მონადირე ასეც მოიქცა და ქარნახულის მოსვლის დროს მან ერთი ქისის ხორბლის ნაცკლად ერთი დადი გულა პურას ხორბალი მოიტანა შინ. მონადირის შინაურებს მეტად გახარებოდათ ეს ამბავი და მაშინვე გადაწყვიტათ იქ გადასახლება. ისინი ყოველან სამი ძმა, როგორც წინად აღვნიშნეთ: არაბა, გოგოკა და კინქარა. რადგან ერთი გუღის ხორბალმა გაპოიწვია იქ დასახლება, ამიტომ მას დაარქვეს სახელად გუღანი; ამას ძველთა-ძველი ლექსის ორი სტრიქონიც ადასტურებს:

„ერთმა ვერძისა ქისამა,  
გულა შუქნა და გუღანა“.

უკვე განზრახულ შეკითხვაში, მოხუცმა ხევსურებმა დავასწორეს და მითხრეს: „ეს ნამდვილ ამბავ არა, ნამდვილ“—ო. თვით ხევსურების გადმოცემის მიხედვით, ზე აღვნიშნე, რომ ამ სამი სახელიდან წარმოსდგა სამი ხევსურული გვარი: არაბული, გოგოკური და კინქარაული, რომლებიდანაც მთელი ხევსურეთის მოსახლეობის მეტი უმრავლესობა დღეს მათი მოდგმისაგან შესდგება. ამ სამ ძველ გვარეულობას ხევსურეთში თან მოაღვეს ნაკლები სიძველის ორი გვარი; ესენი არიან: სოფ. ზორნულთაში მცხოვრებნი ზარიძეები (ბაცალიგას თემში) და ლიქოკელები—იგივე სისოფრები (ბარისახოს თემში). რაც შეეხება თვით ხევსურების ტომობრივ სახელწოდებას—იგი უნდა წარმოსდგებოდეს ორი სიტყვისაგან: ხევისა და ური-საგან, რაც ორივე შეერთებულად ნიშნავს რომელიმე ხევში მცხოვრებ ხალხს. თვით ური—საბა-სულხან-ორბელიანის ახსნით გულისხმობს რომელიმე მიდამოს სახელის დაბოლოებას, როგორც მაგალითად სადა-ური, იქა-ური, აქა-ური, მიწ-ური—მიწის სახლი, ხევს-ურა—ხევის კაცია; ფშავის ხეი ფშაველი—ფშა\*)—ნიშნავს წყაროს, რომელნიც მდინარის ახლო გამოდის. სწორეთ ფშავეს არაგვის ნაპირებთან ბევრი გამოდის ასეთი წყარო, რასთვისაც

\*) ფშა—საბა-სულხან-ორბელიანის განმარტებით—ნიშნავს წყაროს რომელიმე მდინარის პირას გამოდინარეს. (იხილეთ კართული ლექსიკონი აკოფ. ი. ყიფშიძის და პროფ. ა. შანიძის რედაქციით).

ამ ხეობას ხალხმა საშართლიანად უწოდა ფშავის ხეობა.—აქედან კი სახელწოდება—ფშაველები—ხალხი, რომელიც ფშავის ახლო ცხოვრობს.

როგორც თვით ხეცურები ამტკიცებენ, წმინდა ხეცურები სწორედ ხსენებულ გვარების მატარებელი არიან. მათივე გადმოცემით სხვა დანარჩენი გვარები, რომელიც ამჟამად არსებობს ხეცურეთში, სხვადასხვა დროს არიან გადმოსახლებულნი სხვადასხვა კუთხისა და ტომისაგან—ზოგი მთიელი, ზოგი მოხვეე ზოგიც ქისტი და სხვ.

თემებისა და სოფლების მიხედვით გვარები ასეა განაწილებული ხეცურეთში

#### ბარისახოს თემში:

არაბული (სოფ. მოწმავში, გველეთში, დათვისში, ბარისახოში და ჩირღილში).

კინჭარაული (სოფ. ბარისახოში, აქეხაში და უკანახოში).

გოგოჭური (სოფ. ბუჩუკურთაში).

ლიქოკელი (იგივე სისოური) (სოფ. ქობულოში, ბაგჩეილოში, აკუშოში და კიმბაში).

ქეთელაური (სოფ. საბილეთში).

#### ბაცალიგოს თემში:

კინჭარაული (სოფ. გუდანში, ძეძერთაში და ქიეში).

არაბული (სოფ. ზეისტეჩოში, წინხადეთში, ბაცალიგოში, ხიტალეთში, ჩხუბოში, აენეში და უკან ხადეთში),

წიკლაური და ზარიძე (სოფ. როშკაში და ხორნაულთაში),

გიგაური (სოფ. ბლოში),

ბურღული (სოფ. ქმოსტში),

ქეთელაური (სოფ. ბისოში),

ალუდაური (სოფ. ხახმატში),

ქისტაურები (სოფ. ლულში).

#### შატილის თემში:

კინჭარაული (სოფ. შატილში, ლებაისკარში და არდოტში),

გოგოჭური (სოფ. ქისტანში და გუროში).

#### არსოტის თემში:

ბალიაური (სოფ. ახიელში).

ოჩიაური „ „

ჯაბუშანური „ „

ცისკარაული „ „

ნაოშაული „ „

გააბური „ „

თეთრაული (სოფ. კიმლაში).

ვიგაური (სოფ. კვირწმინდაში).

ამგვარად, უმთავრესად შეეხებოდა ხევისურეთში გვარეულთა, ასე ვსთქვათ, კლასიფიკაციას და აღწინაშეს მათი ძველთა-ძველი ძირითადობა. როგორც ვხედავთ—თვით ხევისურების მტკიცება იმის შესახებ, რომ არაბულები, გოგოჭურები და კინჭარაულები არიან ყველაზე ძველი გვარები მთელ ხევისურეთში—ჩვენ **მწესურ** დაყოფაში კიდევ უფრო ცხადდება.

### ახალუხალი

ხევისურ ახალგაზრდებს, როგორც ქალს ისე ვაჟს, აქვს ლამაზი საგამზნეო ჩვეულება. როცა ახალგაზრდა ხევისური

ცოლს მოიყვანს, ჩვეულებრივ ქორწილის შემდეგ, პატარძალის პატივისცემლად იმართება ლხინი, სადაც თავს იყრის მხოლოდ ახალგაზრდობა ორივე სქესისა და იმართება ცეკვა-თამაში, სიძღერო, თანდურზე დაკრა, მოსწრებული სიტყვებით ერთმანეთ-შორის გახუმრება და სიცილ-ხარხარო და თუ შეიძლება ასე ითქვას, თავისებური ნამდვილი ახალგაზრდულ გრძნობათა ქაეუნობია, ხალისიანი აზრით გაცელა-გამოცელა. ეს ხდება სალამო ჟამს, როცა დაბინდდება. დაიშლებიან გათენების ხანს, გარიჟრაჟზე. ასეთი მხირაული ღამის თევა ხდება მაშინაც, როცა ვინმე დიდი ხნით შორს წარსული შინ მშვიდობით დაბრუნდება ან ვინმე ახალგაზრდა ხევისური საღმე შორს მიემგზავრება, ანდა რომელიმე ახალგაზრდა ხევისურმა რაიმე გმირული საქმე ჩაიდინა. ხევისურული წესის მიხედვით ასეთ ლხინში მონაწილეობენ მხოლოდ უცოლო-უქმრო ხევისური ახალგაზრდობა. აქ მოხუცი ან ხანში შესული ხევისური მამაკაცები და დედაკაცები არ ჩაერევა; რადგან, მათ კარგათ იციან, რომ რადგანაც ხევისურ ახალგაზრდობას თავიანთი უფროსების ძლიერ ერიდებათ, ამიტომ მათი ჩარევით თავისუფალ ახალგაზრდული მხიარულება შეზღუდა,

და ამით ნამდვილ კაბუჯურ ლხინს ელფერი დაეკარგება. აი მაშასადამე, ახალმოყვანილი პატარ-ძლის პატივისცემლად გამართულ სალამოს, ვინმე ხევისური ახალგაზრდის შორს გასაცილებელ ლხინის გამართავს ან ღამისთევაში ვინმემ შორიდან შინ დაბრუნებულისადმი მხიარულად შეხვედრა-დახვედრას ხევისურულად, ქვია ახალუხალი (ახალუხლები).



სურ. 30. ახალგაზრდა ხევისურის ქალის ტიპი

## ნაწილი მეორე

### 1) მკურნალობა ხევისურეთში\*)

ამ თავში ჩვენ გავაშუქებთ ხევისურულ მედიცინას, განსაკუთრებით კი ქირურგიულ დარგს, რომელიც მთელი თავისი შინაარსით, როგორც ამას მკითხველი დაინახავს, ძლიერ ანალოგიას წარმოადგენს იმ პირველყოფილი მედიცინისას, რომლის შესახებაც ცნობები მოიპოვება პროფეს. მეიერშტიენგისა და ზუდჰოფის ცნობილ შრომაში და სხვ.

ზოგიდი მკურნალობა კი ხევისურეთში ძლიერ მოისუსტებს, ე. ი. შინაგანი ავთომყოფობისა ექიმებს ბევრი არაფერი გაეგებათ. ისე კი თვითეულმა ხევისურმა "იცის," (თავისებურად, რა თქმა უნდა), თუ როგორი ზომები უნდა მიიღოს მუტლის ტკივილის, ან გულის სისუსტის დროს. მაგალითად, კუჭის ტკივილის დროს გამზმარ თამბაქოს სუამენ, ან რომელიმე საქონლის ნაღველას გაღვსავენ წყალში და დალევენ ანდა მიმართავენ სისხლის გაღებას. გულის სისუსტის დროს ქაფურს. ურევენ ცხარე არაყში და სუამენ ცოტ-ცოტას. სხვა შინაგან ავთომყოფობის საშუალებანი მათ თითქმის არ მოეპოვებათ. გარდა ამისა, სხვა მრავალ ავთომყოფობაზე, როგორცაა ყველა ფორმის ფილტვების ანთებანი, ყოველნაირი სახადი ავადმყოფობანი: მუცლისა, პარტახტიანი, და შებრუნებითი ტიფები—მათ წარმოდგენა არა აქვთ და ამ შემთხვევებში ვერც ეხმარებიან ხსენებულ სენის შეპყრობილ ავადმყოფებს. უნდა მოგახსენოთ, რომ საბედნიეროდ ჩვენს ფშავ-ხევისურეთში მუშაობის დროს არავითარ ეპიდემიურ ავადმყოფობას ადგილი არ ჰქონია. იყო მხოლოდ ფილტვების ანთება. აქ ხევისურები სრულიად უძლურნი არიან. რაც შეეხება ქალთა სნეულებას, აქაც სრულიად უძლურნი არიან. ამ შემთხვევაში მათი საექიმო ზომები ისეთია, როგორსაც უკარნახებს ცრუმორწმუნეობა, შელოცვები და მკითხაობა.

ჩვენს საექიმო პრაქტიკის დროს, ყველაზე მეტი პროცენტი ხევისურ ავთომყოფთა შორის იყო დაქირებები. ამ შემთხვევაში ჩვენ უფრო ბევრი მუშაობა გვიხდებოდა და რამდენადაც შეგვეძლო, ადგილისა და პირობების მიხედვით,—ვასრულებდით მას. რადგანაც მუშაობა გვიხდებოდა საქართველოს მივარდნილ კუთხეში, სადაც სხვადასხვა დარგის სპეციალისტთა უქონლობის გამო ყველაფერს ჩვენ უნდა გავძლოლოდით, ამიტომ ცნობილ სახელმძღვანელოებს ვიშველიებდი, კერძოდ ქირურგიული შემთხვევებისათვის საიმედო დასაყრდენი პროფ. ტრინკლერის ცნობილი სახელმძღვანელო იყო: „ჰკრილობათა თანამედროვე მკურნალობის საფუძვლები“. მრავალ ანტიესპეტიკურ საშუალებათა შორის პროფ. ტრინკლერის შრომიდან, ჩვენ ავირჩიეთ იბტიოლის

\*) მოხსენდა სრულიად საქართველოს ექიმთა სამეცნიერო კონგრესს 1929 წ. ქ. ბათუმში.

შეზავებული მალამო, წყალბადის ზენანგი ( $H_2O_2$ ), იოდი, იწვითად იოდოფორ-  
მი და, რაც უფრო აუცილებელია კრილობის მკურნალობაში. შედარებით სი-  
სუფთა ავე—სტერილობა. და სწორედ იმის გამო, რომ ჩვენ შეძლებისდა  
გვარად, როგორც კი ამის ნებას პირობები გვაძლევდა, ვიცავდით ყველა იმ წე-  
სებს, რომლებიც თანამედროვე ქირურგიის თანახმად აუცილებელი არის ყოვე-  
ლი კრილობის მოსარჩენად,—მაღე ჩვენს მკურნალობას შესაფერი შედეგი მოჰ-  
ყვა. ყველასთვის თანდათან შექცეული ხდებოდა ამ მკურნალობის უპირატესობა  
ადგილობრივი ექიმების წაწლობასთან შედარებით. ჩემი ამოცანაც, სწორედ ის  
იყო, რომ ხალხის აზრი და გონება ამ უპირატესობისკენ მიმეწარა.

მკურნალობის შედეგების წყალობით ჩვენ მალე სახელი გავითქვით და ამან  
საშუალება მომცა დაახლოვებით გამეცნო კიდევ იტალიური გამოჩენილი ექიმები.  
რომლებიც უმთავრესად დოსტაჩრები არიან. სხვა გზით მათთან დაახლოვება ძა-  
ლიან ძნელი იყო. ჩვენ მივყავდით დაქრილთან იმ შემთხვევაში, თუ მათი ექი-  
მი-დასტაქარი ვერ კისრულობდა მის ნორჩენას. ხშირად ჩვენ კიდევაც ვიწვე-  
დით მათ ჩვენ კონსილიუმზე და ვეკითხებოდით, თუ, რატომ ეძნელებათ ამათ  
იმ მძიმე კრილობის მორჩენა. საილუსტრაციოთ მოვიყვანეთ ერთ შემთხვევას, რო-  
მელიც დამახასიათებელია ხევისურ დოსტაქართა მსჯელობისა და მოქმედები-  
სათვის.

მოვიდა ერთი ხევისური და მთხოვა დაქრილთან წავეყოლოდი. გავგზავნე  
თანაშემწე, რომელიც დაბრუნდა და გადმოგვცა, რომ ავადმყოფი მძიმე მდგო-  
მარობაშია და ექიმს ითხოვენ, წაედი. როცა სნულთაღ მივედი, გამოირჩეა  
შემდეგი: ახალგაზრდა ხევისური უკვე აგონიას განიცდიდა: სიციხე 41,4", ლაპა-  
რაკი უჭირდა, პულსი აჩქარებული ჰქონდა, აგრეთვე სუნთქვაც. იჯდა გაწეუ-  
ბული, თავს ვერ ანძრევდა, ზევით ვერ იხედებოდა, უჩიოდა განსაკუთრებით  
თავის ტკივილს. მთელი ახალგაზრდა სკოგანიზმი ჩაბმული იყო ვაფთვრებულ  
ბრძოლაში. კრილობა გავსენით, იგი ერთ გოჯზე ცოტა მეტი იყო. კრილი თი-  
თქმის ძვალზე იყო დასული—სწორეთ იმ ადგილას, სადაც ორივე თხევის ძვალი  
ერთდებიან ე. წ. საგიტალური ნაკერით (sutura sagittalis) ავადმყოფს ორი ხე-  
ვისური დოსტაქარი ადგა თავს. მათ შევეკითხე:

- რამდენი ხანია დაქრილია ავადმყოფი?
- ერთი თვე, ორივემ ერთხმად გვიპასუხა.
- მერე აქამდე ვინ წამლობდა ავადმყოფს?
- ჩვენ ორნივე—მომიგო ერთმა მათგანმა.
- ახლაც ორივენი ექიმობთ?

— არა, პირველად მე ვექიმობდი, მერე ამან დაუწყო ექიმობა, მიმიითა-

მერე მოხუცზე.

— თქვენ რატომ დაანებეთ თავი?

მან პასუხის ნაცვლად თავი დააქნია, ნხოლოდ შემდეგ, როდესაც უორივე-  
ნი განცალკევებულად შეეხვედით ერთმანეთს, მითხრა, თუ რა მიზეზის გამო და-  
ნება თავი ავადმყოფს. მიზეზი ის ყოფილიყო, რომ მას უმაღლე შეემჩნია თუ  
რა საბედისწერო იყო მიყენებული კრილობა, აღმოჩნდა, რომ მას, ადგილობ-  
რივ დოსტაქარს, თავის ქალას ანატომიაც შედარებით კარგაი სცოდნია. მან

პირდაპირ მიგვითითა სწორეთ იმ ნაკერის შუა ხაზზე, რომელსაც მთლიან თავის ქალაზე საგიტალური ნაკერი ეწოდება. მეორე დასტაქარი 85 წლის მოხუცი იყო, რომელმაც ვერ შეამჩნია, თუ სად იყო მიყენებული კრილობა და მკურნალობას განაგრძობდა. ჩვენ რომ დაგვიძახეს, მაშინ უკვე გვიან იყო. როგორც ვსთქვით, კრილობა არ იყო დიდი, მაგრამ იგი ღრმა და სახიფათო ადგილას იყო მიყენებული. უნდა აღვნიშნოთ რომ ხანჯალი რომელსაც კეკნაობის დროს ხმარობენ ხევისურები. მეტად ბასრია და თუ ის საბედისწერო ადგილას მოხვდა, მძიმე გართულებას იწვევს. რის გამოც ავადმყოფი ხშირად იღუპება. ასეთი იყო ჩვენი შემთხვევა. რომ თავის დროზე შეეტყობინებიათ, ექვს გარკვევა, ავადმყოფი ვადარჩებოდა. ხევისურ დასტაქარებს ჩვეულებად აქვთ გააქიანურონ კრილობის მორჩენა თავზე, რათა შრომის ხელფასი მეტი აიღონ. ამ მიზნით ისინი პატარა კრილს უფრო აღრმავენ, იზარინებენ შიგ, ფხვკენ მას, აღწევენ ძვლამდი და იქ ეძებენ მის ნაფლეთს. ეს იმიტომ, რომ თუ ძვალი ამოიღო კრილობიდან, მაშინ ის გაცილებით მეტ ხელფასს ღებულობს. თუმცა ზემოხსენებულ ავადმყოფზე ასეთი უგუნური ცდა არ ყოფილა დაშვებული.—აქ გართულება მოხდა იმ ანტიბიოტიკურ პირობებში და ანტისეპტიკურ საშუალებათა გამო, რომლებიც ზუღამ ახასიათებს ხევისურების დოსტაქართა პრაქტიკას. აქ დაგვანტერესა ხევისურეთის დასტაქარობამ და მას კვალ-და-კვალ დავედევნე. იმიტომ არც გამკვირვებია, რომ მოხუც ხევისურ დასტაქარს მარცხი მოუვიდა და ავადმყოფი დაღუპა. ასეთი შემთხვევა არა თუ შინ ნასწავლ უბრალო დასტაქარს, არამედ გამოჩენილ თანამედროვე მეცნიერ ქირურგსაც მოუვა.

ხევისურ დასტაქარების თვითგანვითარებმა ქალას საზღვროვანი წერტილების ცოდნაში ჩვენ დიდად გვაკვირვებდა. თავის ქალას ანატომიაში ცნობილია, რომ ეს საზღვროვანი წერტილები ფრიად მნიშვნელოვანია საზოგადოთ ტვინის ტოპოგრაფიულად დალაგების მხრივ. ისეთი წერტილები, როგორც არიან Bregma, Lambda, Stefanion, Pterion და სხვა, თავის ქალას ნაკერებში განსაკუთრებული ალაგი უქირავს და არიან ერთმანეთში გადენასკულნი. ტვინი მთლიანად გამოხეულია მისსავე მაგარ გარსში (*dura mater*), რომელიც ერთი შეხედვით, თავ-შეხვეულ კომპოსტოს მოგაგონებს. შიგნით ქალას ფუძე—მის შუაგულ ნაწილში უსწორ-მასწორია. ამ უსწორ-მასწორო ნაწილის გვერდით მოთავსებულია სამი თანასწორი ქედი. პირველში ჩვენ შევამჩნევთ შემდეგ შემალლებულ ნაწილებს; *crista frontalis et crista gallis*-ს, რომლებზედაც მიმაგრებულია მაგარი გარსის დიდი ფირფიტა, ე. ი. დიდი ნამგალი *laex maior* აგრეთვე თავის ტვინის მაგარი გარსი წარმოადგენს ქალას შიგნითა ზედაპირის,\*) ზედაკანს რომელიც ბავშობის დროს მკიდროდ არის შეზრდილი ძვალთან მოზრდილ ადამიანში იგი შორდება ქალას ძვალს და ქმნის ე. წ. თავის ტვინის მაგარ გარსს, რომლის ზოგიერთი ნაწილები თანშეზრდილი რჩება მხოლოდ ქალას ფუძესთან, განსაკუთრებით ნაკერების ხაზზე, აი ყველა ის ანატომიური ნიშნები თავის ქალაზე, რომლებსაც ხევისურების დოსტაქარების აზრით, დიდი საბედისწერო მნიშვალეობა აქვს მის დაზიანების, ანუ დაქრის დროს. რასაკვირველია, მათი ტერ-

\*) ესარგებლობ პ.ო.ე. ნათიშვილის ადამიანის ნორმალური ანატომიის სახელმძღვანელოთი.



მინალოგია ამ ანატომიურ ადგალების დასახელებაში თავის ქალაზე თავისებურია და ეს თავისებურობა მკაფიოდ გამოხატულია ანატომიური ტერმინის ზედ-



სურ. 31. ხევსური შინაური დასტაქარი — გუგუა კინკრაული, თავისი იმპროვიზაციით. სოფ. შატილი

მიწვევით ფრთხილად ხმარებაში. ის ადგილები და წერტილები, რომლებიც დაზიანების დროს ფრიალ სახიფათოა, შედარებით ნათლათ აქეთ წარმოდგენილი და ეს გარემოება მათ ფსიხიკაზე დიდ შიშინობას იწვევს. აღნიშნული ანატომიური ნიშნები თავის ქალაზე იციან არა თუ ხევისურეთის გამოცდილება დასტაქარებმა, არამედ მასში საკმაოდ არიან გარკვეული თითქმის ხევისურთა მოსახლეობის დიდ უმრავლესობა. უეჭველია, რომ თავში დაქრის შემთხვევებში ისინიც გადამეტებულ შიშინობას განიცდიან. ხშირია შემთხვევა, როცა ჩვეულებრივი ხევსური თვით ირჩენს თავს მიყენებულ კრილობისაგან. ასეთ მაგალითებს ადგილი აქვს იმ შემთხვევებში, როდესაც დაქრილ ხევსურს მოგპოვება საშუალება დასტაქართან წაეიდეს და მისგან შესაფერი დახმარება მიიღოს. ზოგი მათგანი სიშორის გამოვერ მიდის ექიმთან და მაშინ იგი ან ალალებდნენ განიკურნება, ან და, ცხადია, მოუვლელობის

გამო წუთი სოფელს გამოესალმება. ასეთი მოუვლელობის გამო ჩვენი იქ ყოფნის დროსაც იღუპებოდნენ ხევსურები, მომეტებულათ ზამთარში, როდესაც გზები სრულიად შეკრული იყო და არ იყო შესაძლებლობა ჩვენამდე მოედწიათ. როგორც ხედავთ, პირველყოფილი მედიკინის წარმომადგენელი ხევსურეთში კარგად ერკვევიან ქალას ყველა ანატომიურ ხაზებში და რომ ამაში დავრწმუნდეთ, ჩვენ ჩამოვთვლით იმ თავისებურ ანატომიურ დაყოფას თავის

ქალასას, რომლითაც ისინი ყოველთვის ხელმძღვანელუბენ. ხევისური დასტაქრები, თავის ქალაზე არჩევენ შემდეგ ანატომიურ ნაწილებს:

ძელის სკა	— უდრის თავის ქალას მთლიანად
ტვინის სკა	— ეთანაბრება ტვინის მაგარ გარსს.
შარის ბოძი	— ტვინის მაგარი გარსის თანაშემზრდალი ნაწილი სა- გიტალურ ნაკერთან.
ყურების ფარდები	} — საფეთქლის ძვალს
კიკიმოები	
კამარას ძვლები	— ეწოდება შუბლის ძვლას კიდურებს.
ტილთ ხვაფა	— ნამდვილად კეფის ძვალი.
შუბლის ძვალი	— შუბლის ძვალი.
საწყობები	— თავის ქალას ყველა ნაკერები.

ხევისური დასტაქარი ტვინის მაგარ გარსს უწოდებს მაგარ კანს და ამიტომ მათი წარმოდგენით ტვინი თითქმის მოწყვეტულია ორკოლოფში ჯერ ძელის სკა, მერე ტვინის სკა, თუ კრილობის სიღრმე აღწევს ტვინის სკამდე, ეს მათი აზრით, დიდ საშიშროებას წარმოადგენს ადამიანის სიცოცხლისათვის და მათ, როგორც ასეთს, დიდი სიფრთხილით უდგებიან. ამ მხრივ ყველაზე მეტი სახიფათო, სერიაოზული და თან საბედისწერო არის ის ადგილი თავის ქალაზე, რომელიც უპირდაპირდება შარის ბოძს, ე. ი. ის ადგილი, სადაც ტვინის მაგარი გარსი უმაგრდება თხემის ძვლის საგიტალურ ნაკერს. საზოგადოდ ხევისურების აზრით და კერძოდ მათი დასტაქრების შეხედულებით, თუ ამ შარის ბოძის წერტილზე მოხდა ბასრი იარაღი, ეს უსათუდ დაღუპვის ნიშანია. ეს მიტომ, რომ როდესაც ბასრი ხმალი ამ ადგილას ჰხედება, მაშინ თვით შარის ბოძი სწყდება, შორდება ქალას ძვალს და ტვინი ეცემა მის შიგნითა ფუძეზე. ამ შემთხვევას, მათი აზრით, მოყვება ის გართულება, რომ ტვინსა და ქალას შორის რჩება თავისუფალი ადგილი, სადაც ჩნდება და გროვდება ჩირქი, რის მიზეზითაც ტვინი ზიანდება მთლიანად და ბოლოს ავადმყოფი იღუპება. ამიტომაც, რომ შარის ბოძზე იარაღის დარტყმა უსათუოდ საბედისწეროა.

ამნაირად ჩვენ ვხედავთ, რომ ხევისურების გამოცდილ დასტაქრები არც ისე შეუგნებელია თავიანთ სამკურნალო მოღვაწეობაში და პირდაპირ გასაოცარია, თუ როგორ გამბედაობას იჩენენ მეტად მძიმე და რთული ოპერაციების დროს.

გასამრჯელოს ხევისური დასტაქარი იღებს იმის მიხედვით, თუ რამდენ შრომასა და ენერჯიას დახარჯავს ამა თუ იმ დაქირილის განკურნებაში. ამიტომ შრომის ხელჯასი შემდეგნაირად არის შეფასებული:

1) თავზე კრილობის მორჩენა, ძვლას ამოღებულათ—ფასდება სამ ცხვარად ანუ 7 $\frac{1}{2}$  გირვანქა სპილენძად.

2) თუ დაქირილ თავის ქალაზე ძვალი ამოიღო, მაშინ გასამრჯელო ღირს ოთხი ცხვრის საფასური ან ათი გირვანქა სპილენძი, 3) თუ ორივე ძვალი ამოიღო, ე. ი. თუ თავის ქალას ძვლას გარდა ამოაყოლა კიდევ ძვლის შუა ფენის ჩხიმის ქვემო ნაფლეთი, ამ დიდი გარჯისათვის ის ლებულობს ორი ძროხას საფასურს—ოც გირვანქა სპილენძს.

აქვე უნდა აღენიშნოთ, რომ ამ დაწესებულ შრომის ხელფასს ისინი ღებულობენ სხვადასხვა ნივთების სახით, მაგალითად, ნაწილში სპილენძს აიღებენ, ნაწილში ფარდაგსა და ასე. ეს, რასაკვირველია, დაკანონებულია ძველთაგან, მამაპაპისაგან და უცვლელად გადადის თაობიდან თაობაზე.

რა თქმა უნდა, მათ შორის იყვნენ და არიან კიდევ ისეთები, რომლებიც არღვედნენ და ასლაც უხევეც მათ დაწესებულ კანონებს. ხელფასის აღებაში, მაგალითად ზოგი მათგანი იღებდა და არც ამბობს უარს ზედმეტ ხელფასის მიღებაზე; ზოგი მიდის ღირსეულად და ხელფასს ნახევარსაც არ ღებულობს. ასევე იყო და არის ის გადმონაცემი კონკრეტული შემთხვევა, დასტაქრობა ხევისურეთში უფრო მემკვიდრეობით გადადის. ზოგჯერ შეილი მამას არ ჩამოუფარდება და შეიძლება ხანდახან კიდევაც აჯობოს მას ნაანდერძვე საქმეში, ზოგჯერ კი, სულ წინააღმდეგ, „სულსაც შეუგინებს“ და შეურცხვენს იმ სახელს, რომელიც ხალხის ნოგონებაში კეთილად დარჩენილა - ხევისურების დასტაქართა შორის ერთგვარ განწყობებულ შუღლსაც ატყის ადგილი და ამ ნიადაგზე ისეთი გააფთრებული სიქიშქია გაჩაღებული, რო პირდაპირ განციფრებაში მოხვალთ.

ზოგი წათგანი გასაოცარ სახელს იხვევს. აქვე უნდა აღენიშნოთ, რომ მათ დასტაქრულ პრაქტიკაში არსებობს ერთგვარი ვიწრო სპეციალობაც: მაგალითად, ერთ რომელიმე გამოცდილია ხანჯლისაგან მიყენებული კრილობის კარგად მორჩენაში; მეორე დახელოვნებულია ტყვისაგან მიყენებული კრილობის განკურნებაში; მესამე ზედმიწევნით ფრთხილი, დაკვირვებული, უმერყეო ტრეპანატორია. მეოთხე მოტეხილს არჩენს და სხვა. მართალია მოიპოვება ისეთებიც, რომლებიც ცდილობს ყოველგვარ ქირურგიულ დარგში ისახელოს თავი, რადგანაც, ხევისურები ერთმანეთს მარტო ხელზე ან ბარძაყზე ხომ არ სკრიან: კრილობა შეიძლება ნახედეს სხეულის ყველა ნაწილზე: სახეზე, თავზე, მუცელში. ამიტომ ყოველი ხევისური დასტაქარი ცდილობს იყოს გაწერთენილი, გამოცდილი და სწრაფად მოსაზრებული ხერხის პატრონი ყველანაირ ქირურგიულ ნაწილში თუმცა ბევრი მათგანი არ ღებულობს თავის თავზე ყოველგვარი კრილობის მორჩენას, არამედ როგორც ვთქვით, ვიწრო სპეციალობას ეწევა. ხანდახან ასეთი სპეციალისტი ისეთ სახელს მოიხვევს, რომ შეიძლება უკვე ყოველმხრივ სახელგანთქმული დასტაქარი დაჩრდილოს. ამის გამო ხშირია ისეთი შემთხვევა, რომ მძიმე კრილობის მორჩენის პერიოდში რამდენსამე ექიმს გამოიცვლიან სულმე, ვერ ვიტყვით, რომ ამ სხვადასხვა დოსტაქრის გამოცვლით მკურნალობის მსვლელობას გაუმჯობესება ემჩნეოდეს, პირიქით ხშირად იგი საქმეს უფრო ართულებს და ზოგჯერ მსუბუქად დაქრილი ავადმყოფი მკურნალობაში სხვადასხვა ექიმთა ჩარევის გამო იღუპება. ასეთ მარცხზე ხშირად მოგვიტხრობდნენ ხევისურები და მიუხედავად ამისა, ისინი მაინც არ ემდუროდნენ მათ და ჩვენ იშვიათად მივყავდით დაქრილ ავადმყოფთან.

ხევისურებს შორის ხშირია შემთხვევა, როდესაც რომელიმე ხელის მამოძრავებელი კუნთები (განსაკუთრებით *m. m. brachioradialis et pronator quadratus*) მძიმედ ზიანდება იქ, სადაც *pronator quadratus* გადაკიბული იდაყვის სახსარზე და მას შედეგად რაიმე დეფექტი მოსდევს. რომ კრილობისაგან გამოწვეული დეფექტი მოიშორონ და ხელი მუშაობის დროს ჩვეულებრივ მოიყვან-

ნონ, მოძრაობაში, დასახიჩრებელი ხელის პატრონი იხვევს ზედ ლაშხად დაწულს დედაკაცის თმას ძალიან მკიდროდ. იმა დაწნოლია წერილად და გრძობად, ასე რომ ხელზე ხუთი ან ოთხი

ხვეული უნდა იყოს, იხვევენ მას დაზიანებულ მკლავზე მაჯისა და იდაყვის შუა. დანიშნულება მისი შემდეგში მდგომარეობს: 1) იგი ძლიერ დიდხანს სძლებს, 2) არ ქუჰყიანდება, 3) არ სველდება ისე, რომ მალე არ გაშრეს, და 4) (ეს კი მთავარია) ხელს უწყობს დაზიანებული ორგანოს ფუნქციონალურ მოძრაობას. ეს „პროტეზი“, მიზანშეწონილიც არის: პროტეზს,



სურ. 32. ხევსურის ხელი პროტეზი

ხმარობენ ხშირად თანამედროვე ქალაქებში ის მუშები და ტანთმოვარჯიშენი, რომელთაც მკლავი მაჯაში აქვთ დაზიანებული, რასაც ხევსურები „ძარღვების აყრა“-ს ეტყვიან.

საგულისხმოა, რომ ხევსური დასტაქრები ზემოდ მოყვანილ ფაქტს თითქოს არავითარ წინშენელობას არ აძლევენ და მას ისინი სრულიად უაზრო ჩეფულებად სთვლიან. ეგების იმიტომ, რომ ჩვენთან არ აზნელდნენ თავიანთ შეხედულებას ხსენებულ პრაქტიკის დანიშნულებაზე იმის შესახებ ალბათ იმეტომ, რომ მათ ხშირად სძენიათ გარეშე პირებისაგან სრულიად უსაფუძვლო დაცინვა.

როდესაც კრილობასთან ერთად ძვლებიც არის დაზიანებული, ხევსური დასტაქრები მას ასე კურნავენ: (მაგალითისათვის ჩვერ ავიღებთ ხელს) თუ ნების არეში მიყენებულია კრილობა და თან ძვალიც არის დაზიანებული. მაშინ სკრიან ნების ყველა შემაერთ ბელ ქსოვილებს: კანს, კან-ქვეშა და შემაერთებელ ქსოვილებს, კუნთებს ჯვარედინად, შემდეგ მას ხელით კალთის ყურსავით გადაცეკენ აქეთ-იქით წმინდათ დახეცვენ კანაფს, რომელსაც ხევსურები სელს ეძახიან გარეცხენ კარგად, ამოავლებენ მარილის ფხვნილში მოკუმშულს და დაადებენ კრილობის გაფართოებულ არეს. ამით ჯერ სისხლის დენა შეჩერდება, მერმე მას აქვს მათი აზრით, ანტისეპტიური მნიშვნელობა: ამოსწმენდს განთავისუფლებულ კრილობის არეს და ნათლად დაინახავს; თუ რა და რა ნაწილი ან რომელი ძვალი არის უფრო დაზიანებული. მერე კიდევ კარგად ამოასუფთავებენ მას ღრუბლით. ამ პროცედურის შემდეგ კრილზე დააყრიან საწაწლო ბალახის ფხვნილს, ბოლოს უცეცხლო თაფლში არევენ ერბოს, რომელიც მალამოს მაგივრობას სწევს, კანაფის ძენძს. ეს უკანასკნელი ტაშპონის როლსაც ასრულებს. ამ ორ საშუალებას ხმარობენ მანამდის, სანამ დარჩენილი ძვლების ნაფლეთები არ ამოსცივდა თავისით და სანამ კრილობის გარშემო შემაერთებელი ქსოვილის

თვალსაზრისით გრანულაცია არ დაიწყება. კანაფის ძენძს უფრო მიტომ ადებენ კრილობას, რომ მისი კიდურები არ მიუახლოვდნენ ერთმანეთს. ეს მოსალოდნელი გართულების თავიდან აცილების მიზნით. რაკი კრილობის არე თავისუფალია ყველანაირი ინფექციისაგან და შემაერთებულ ქსოვილის გრანულაციას პირი ამკარად უჩანს, მაშინ კრილობას ამორებენ ყველა ხმარებულ საშუალებებს და მის კიდურებს თანდათანობით ნებას აძლევენ ერთი მეორეს მიუახლოვდნენ. თუ ვინცობაა კრილობა ექიმის მიწვევამდე დაიხურა და იქ ცოტაოდენი სიმსივნე შეაზნის, მაშინ მას აუცილებლად, უყოყმანოთ ხელმეორედ სკირიან და უკვე აღნიშნული მეთოდით კურნავენ. ბუნებრივია, რომ ყოველ დასტაქარს ახასიათებდეს ინდივიდუალობა მკურნალობაში. როდესაც ჩვენ გავეცანით ხევისურეთის რამდენიმე გამოცდილ ექიმს, შევნიშნეთ, რომ ყოველ მათგანს აქვს თავისი საკუთარი აზრი, შეხედულება და ერთგვარი დამოუკიდებელი მოქმედება კრილობათა მკურნალობაში. კრილობის მოსარჩენად ერთა ხმარობს მალამოს, შეზავებულს კვერცხის ცილასა და უცეცხლო თაფლისაგან, მეორე ხმარობს ერბოსა და იმავე თაფლს და სხვ. თუ კრილობის გარშემო სისხლია მიმხმარი, მაშინ მას ასე ამორებენ: ნევის ქიებს ხოცავენ მარილთ, დახოცვის შემდეგ ადებენ იმ ადგილზე, სადაც სისხლია მიმხმარი. ამით მათი აზრით, კრილობის არე ისე სუფთავდება, რომ მის სიღრმეში ყველაფერს ხედავს მკურნალი. თუ კრილობის კარებში რაიმე ინფექცია შეიქრა (მათებურად ხავი), მის გამოსაძეველად ხმარობენ რძის შრატს, რომელშიაც ჰყრიან ძირხვეწას ფოთლებს (ბალახია) და დაადებენ ინფექციურ კრილობას, რითაც ხავი იღვენება მის არედან. კრილობას ჰკურნავენ აგრეთვე ცხრა-ძარღვას ფოთოლით (ბალახია). შინაგან ოპერაციებზე ხევისურ დასტაქრებს წარმოდგენა არა აქვთ, მხოლოდ თიაქარის (მათებურად ფერდის ქარის) მოსარჩენად ისინი წინად ხმარობდნენ წავის სათესლე ჯირკვლს ან ყორნის ნაღველს, ხოლო რაც შეეხება მის შედეგებს—ამაზე გარკვეული ცნობა ვერ მივიღეთ. ამიტომ არ ვიცით თუ რამდენად მისაღებია ეს უცნაური ცდა თიაქარის მკურნალობაში.

როგორც აღვნიშნეთ, კრილობის მოსარჩენად, ხევისური დასტაქრები ხმარობენ ერთგვარი ბალახის ფხვნილს, რომლის სახელიც მათ არ იცინან და ვერც ჩვენ გავიცეთ, მხოლოდ მისი გამოყენების ლეგენდარული ისტორია ასეთია: ერთხელ გველს ბაყაყი დაეჭირა, მას უეცრად წააწყდა ტყეში შეშისათვის წასული ხევისური. ხევისურმა გველი მოკლა და ბაყაყი გაათავისუფლა. ბაყაყს კრილობა ჰქონდა მიყენებული. მან ცოდვით დაიწყო ხოხვა მიწაზე და იქვე ახლო ბალახში მიიმალა. ხევისური ცნობის მოყვარეობამ შეიპყრო და მას დაედევნა. ნახა თუ არა ისევ შეჩერდა მის ახლოს და დაუწყო თვალთვალი. ბაყაყი ერთ ბალახს წაებოტინა. ვაიაგალახით მოგლიჯა იგი და თავისივე პიჯით დაიღო კრილობაზე. ხევისური უფრო დაინტერესდა და დიდხანს ათვალთვარებდა მის. სადამოხე ხევისური შინ დაბრუნდა და სულ იმის ფაქტში იყო, თუ რა მოუვიდოდა ბაყაყს. მეორე დღეს ისევ წავიდა ბაყაყის სანახავად. როცა მივიდა, ნახა, რომ ბაყაყი უნძრეველად იყურებოდა იმ ადგილიდან, სადაც ის წინა დღით დასტოვა, ხევისური ისევ შინ დაბრუნდა. მეხუთე დღეს კვლავ მიაკითხა ავადმყოფს, მაგრამ იმ ადგილას აღარ დაჰხვდა. მოავლო თვალი იმ არე-მარეს ხევისურმა

და ნახა დაქრილ ბაყაყს ადგილი გამოეცვალა და არხეინად ძოვდა, ხევისური დარწმუნდა შენიშნული ბალახის სამკურნალო თვისებაში, მოგლიჯა და შინ წამოიღო. და აქ ჯერ სინჯა პირუტყვებზე, მერე კი ადამიანზე. და შეამჩნია, რომ აღნიშნულ ბალახს მართლაც სამკურნალო თვისება ჰქონდა. თითქო ამის შემდეგ შემოულიათ ხმარებაში ის ბალახი ხევისურეთის დასტაქრებს.

მზგავსივე ისტორია აქვს წითელი და თეთრი გველის სამკურნალო თვისებას. ნხოლოდ, როგორც ისინი აღნიშნავენ, მას მეტი მკურნალობით ძალა აქვს. ხევისური დოსტაქრების აზრით ის უებარი წამალია ყველანაირი კრილობისათვის. აღნიშნული გველის სხეულის ბუნებრივი თვისება, რომ ის დარტყმის დროს მარცვლისებრ იმსხვრევა და, თუ მაშინვე არ შეინახეთ, მას ყოველი ცხოველი იტაცებსო, ამიტომ ის მეტად ძნელი საშოვარია. ხევისურეთის ექიმებმა თითქო ჯერ ის სინჯეს ცხენზე, მერე თავის თავზე და შემდეგ დაქრილ ავადმყოფებზე.

დამწვრისათვის ხმარობენ შურთხის ძეალს, მოტეხილისათვის კი დამწვარ ძაღლის ძეალს. იგი მათი აზრით საუსტოვოდ ჰქონრავს ყველანაირ მოტეხილს, რმეტკულს და შინ, თუ მოტეხილი ძეალის ნაწილი გარეთ გამოვიდა. ჰხვევენ მას ასე: ჯერ მოტეხილს, ან სრულიად დამტვრეულს თავის ადგილას დააწყობენ. მეორე ხსენებულ წამალს დაადებენ ზედ, შემდეგ შემოადებენ ბლომად მატყულს, ზედ მწყობრად არტახებს შემოაწყობენ და ბოლოს ხვევენ ძლიერ მაგრად, ავადმყოფს აიძულებენ, რომ დაზიანებული ორგანო სრულიად არ ამოძრავოს.

ასე რომ, იმობილიზაციის წესი მძიმე მოტეხილობის დროს ყოველთვის დატული აქვთ. სრული მორჩენის პერიოდი. გრძელდება თვე-ნახევარი,

რაც შეეხება ყველა სახის ამოვარდნილობას, ეს ხევისურეთის დასტაქრებისათვის სულ უბრალო საქმეა და მას წამსვე თავის ადგილას ჩაადებენ, ტეხნიკა ამოვარდნილი სახსრის ჩასაბრუნებლად თვითეული მათგანისათვის ინდივიდუალურია. მაგალითად მხარის ამოვარდნის დროს:

ერთი ასეთ წესს მიზართავს: თუ იგი შიგნითაა ამოვარდნილი, ბურთივით მაგრათ ახვევენ რაიმე ჩეარს, დაუდებენ ილიის ქვეშ, ისე რომ დაზიანებული ხელი ჰორიზონტალურ მდგომარეობაში იყოს გაჩერებული, შემდეგ მას დაკიშულად დასწევენ ქვევით, შიგნით გულმკერდისაკენ, ამავე დროს თანაშემწე ორივე ხელის ზურგს ილიაში ამოსდებს და შიგნიდან ზევით გარეთ სწევს. ამ პროცედურით მხარი უკვე თავის ადგილას არის ჩაბრუნებული.

მეორე ბურთის არ ხმარობს, მხოლოდ მზგავსივე წესით აწარმოებს ამოვარდნილ მხარის ჩაბრუნებას.

ხოლო მეცამე არც ერთ ზემოხსენებულ წესს არ მიმართავს, ერთსა და იმავე დროს ხელს ძლიერ ძალდატანებით ზევით და ქვევით სწევს და აზვარად ასწორებს ამოვარდნილ მხარს.

მხარის ამოვარდნილობა ხშირი მოვლენა იყო სადასტაქრო მოღვაწეობაში. ამოვარდნილობას მხრისას უფრო მარტივად ასწორებენ: ხელს მისცემენ ჰორიზონტალურ მდგომარეობას, დაკიშულად ოდნავ გადასწევენ, შემდეგ ისევ დაკიშულად ქვევით დასწევენ და იმავე დროს მეორე მხრის თავს ხელს დაკრავენ და ამოვარდნილი წამსვე თავს ადგილას ბრუნდება. სხვა ამოვარდნილობას (ზედა ან ქვედა კიდურების სახსრებისას) ადგილი არ ჰქონია.

ჩვენს ხევისურეთში მუშაობის დროს, გამოკითხვებიდან კი გამოიჩინა, რომ ტეხნიკა აქაც ისეთივე მარტივია როგორც ზემოაღნიშნული ამოვარდნალობის დროს.



სურ. 33. დასტაქარი მკურნალი გიგია ლიქოკლო  
(განსაკუთრებით ნატეიარის მკურნავე)  
ს. კარწუფთა

წამლების ხმარებაშიც ხევისური დასტაქარების მოქმედება და ცხედულება აშკარა ინდივიდუალურია. მათ მკურნალობის მოქმედებაში ყველაფერი მარტოვია, აგრეთვე უბრალოა მათი საოპერაციო იარაღი. და ასევე მარტივია მათი საწამლო საშუალებანი.

ქრილობის მოსარჩენად ხშირად ცხვრის ძველ ღუმას ხმარობენ, რომელიც მალაჰოს მაგიერობას სწევს მას შემდეგ, როცა უკვე ქრილობის კიდევები შემაერთებელი ქსოვილის ახალ გრანულაციის სახით ერთმანეთს უახლოვდებიან.

ნეხვის კიებს (რომელზედაც ზემოდ იყო ლაპარაკი), ხოლო მეორე შემთხვევაში, გამოცდილი ექიმი ასე ამხადებს: მოაგროვებს კიებს, გარეცხავს წყლით, კირიანებს გამოარჩევს და გადაყრის. დარჩეულებს ჩაყრის ქსოვილის პარკში, კიებთან პარკს ძლიერ გაახურებს ცეცხლზე და მერე სწურავს მას მინის ზუშაში. ეს კიების გამონაყონი სითხე უებარ წამლად ითვლება განსაკუთრებით მძიმე ქრილობისათვის. ის საუცხოვოთ ჰკურნავს ღრმა და ჩირქოვან ქრილობებსო. მხოლოდ,

რადგანაც ძლიერ მოქმედია, ამიტომ მას თავზე მიყენებული ქრილობისათვის არ ხმარობენ. სპირტის მაგიერ შემოღებული აქვთ ცხარე არაყი. კულტურულ საშუალებათა შორის უფრო ხშირად ხმარობენ იოდსა და იოდოფორმას. ზოგიერთი დასტაქარი დაქრილს სამ დღე და ღამეს მკურნალობს მხოლოდ იოდით, შემდეგ კი ფხენილსა და ცოპა წამლებს ადებს ქრილობაზე. ზემორე ხსენებულ ბალახს ახმობენ მხოლოდ მზეზე და ისე ხმარობენ. ცეცხლზე გახმობა ბალახისა არ არის მიღებული. ჩვენს შეკითხვაზე, თუ რატომ არჩევენ ბალახის მზეზე გახმობას დასაბუთებული პასუხი ვერ მივიღეთ. ხავის ანუ ინფექციური სიმპიონის დასაცხრომლად ხმარობენ მოხარშულ ველის პანტას, (ტყეურ მსხალს) ან კომბოსტოს ფოთოლს.

ტყვისისაგან მიყენებულ ქრილობას ასე ჰქვარავენ: ათი, ან თხუთმეტ ცალს ცხენის ძუას, აკრეთვე სანთელსაც, რომელიც ქრილის შესაფერისად არის ჩამო-

ქნილი, გრძლად დაახვევენ ერთად, ჯერ გაპობენ მალაპოთი, ამოაგლებენ წამალბალ სახის ფხენილში, გაუყრიან წინდაწინვი მომზადებულ ჯოხის ყურში და და შემდეგ გაავლებენ ნატყვიარში ისე, რომ მისი ბოლები ორივე შიგნით ჩხდეს მას სტოკებენ ქრილში მანამ, სანამ ქრილობას მორჩენის ნაშენები არ დაემჩნევა. წმერე, რაკი ქრილობა თანდათანობით მორჩენას დაიწყებს, თითო ძუის ბეწვს დროდადრო აძრობენ. ეს გრძელდება იქამდე სანამ ქრილობა სრულიად არ განიკურნება. ქრილობას ხევენ ჩვეულებრივად შინაური ჩერებით („თიკვებით“) საკმაოდ მაგრად, და უცვლიან დაქრის პირველ ხანებში ყოველ დღე, ხოლო როცა ქრილობა ცოტას მოშუშდება, — დღეგამოშვებით.

სისხლის შესაჩერებლად ხმარობენ შემდეგ საშუალებებს: თუ ცოტა უსისხლის დენაა, გამხმარ ღთამბაქოს ალბობენ პირში და აღებენ ზედ. ავით სასხლის დენა შესწყდება. ეს მაშინ, როდესაც სისხლის დენა კაპილარულია, მაგრამ თუ სისხლის დენა საკმაოდ დიდია და მას ვერ აჩერებს პირში დაშვალი ღთამბაქო, მაშინ მიმართავენ საკმეელის ფხენალს, მარალს ან წითელ რიზინის ნაფხევს, რის საშუალებითაც აღნიშნულ სიძლიერის დენას აჩერებენ. აქვს გარდა თუ სისხლის დენა არტერიულია, როცა როგორც ისინი ამბობენ, წმინდა სისხლის ძარღვის დაზიანებას მოასწავებს, იმ შემთხვევაში იმავე სისხლის ნაკვეთს ამბობენ ცეცხლზე, შემდეგ აქცევენ მას წმინდა ფხენილად და ისე აყ-



სურ. 34. დასტაქარი გიგია ლიქოკელი თავის ავადმყოფს ქრილობას უწყენდს, რომელსაც საფეთქელის არეში დიდი ქრილობა აქვს მიყენებული

დასტაქარი გიგია ლიქოკელი თავის ავადმყოფს ქრილობას უწყენდს, რომელსაც საფეთქელის არეში დიდი ქრილობა აქვს მიყენებული



რიან მჩქეფარე სისხლის ადგილას. გაივლის თუ არა ცოტა დრო, ძლიერი სისხლის დენა სრულიად შეწყდება და ხევსური დასტაქარიც თავისუფლად მოქმედობს კრილობის ირგვლივ. როდესაც სისხლის დენას შეაჩერებენ, მაშინვე კომბოსტის ფოთოლს მოთუშავენ ცეცხლზე, გააბხენ ძველის ტვინით, დააფარებენ კრილობას და შეუხვევენ. თუ ვინცომაა კრილობა დაჩირქდა, მაშინ მის ამოსაღებათ ხმარობენ ღრუბელს.

როგორც ვხედავთ, სისხლის შესაჩერებლად ხევსურეთის დასტაქარების სამკურნალო პრაქტიკაში მიღებულია ხუთნაირი საშუალება: 1) პირის ღრუში დამბალი ხმელი თამბაქო, 2) საკმეელის ფხენილი, 3) მარილის ფხენილი, 4) წითელი რეზინის ნაფხეკი და 5) თვით სისხლის ნაკვეთის ცეცხლზე გამხმარი ფხენილი. მეხუთე საშუალება, გამხმარი სისხლის ფხენილი, მეტად საიმედოდ ითვლება. როგორც ამბობენ, არის შემთხვევები, როდესაც ექიმში გამოუსტყდლობით კრილობას ჩხრეკს, ეს კი იწვევს სისხლის შადრევანს კრილის რომელიმე კილიდან. ამას იმით ხსნიან, რომ სისხლის დენა უკვე შეწყვეტილიყო თავისავე გამხმარი ნაკვეთით და ექიმმა კი ის აუშვა, ისინი ხაზს გაუსვამდნენ იმ გარემოებას, რომ თვით სისხლის გამხმარი ნაკვეთი მისივე დენის შემჩერებლად საუცხოყო საშუალებაა. აქ შექველია, იგულისხმება კრილობის სისხლის დენა, და არა შინაგან სისხლის დენის შემთხვევები.

რაც შეეხება მძიმე და რთულ ოპერაციებს საზოგადოდ. და კერძოდ თავის ქალას ტრეპანაციას, რომლებსაც ხევსური ექიმები თავისუფლად აკეთებენ, საკირაო უფრო დაწვრილებით შეეხებოთ მას.

მიუხედავად იმისა, რომ ხევსურების შინაურ ექიმებს არაფერი გაეგებათ თანამედროვე ქირურგიისა, გარდა მითზეც აქვთ ისეთი შემთხვევები, როდესაც ნართლაც დაუხსნიათ ავადმყოფი სიკვდილისგან, ე. ი. ბრწყინვალე შედეგით მიუღიათ.

მოვიყვან საკუთარი დაკვირვების მაგალითს:

1927 წელის შემოდგომის დასაწყისში ჩვენთან მოვიდა თავში დაქრილი ახალგაზრდა ხევსური ბიძურა ბერდიას-ძე არაბული, 28 წლისა. მცხოვრები სოფ. მოწმარში. ცოლიანი, სიცოცხლით სავსე. ის გზაში ცხენს ჯადმოეგდო და, შორს გატყორცნილსა ქვაზე თავი დაეკრა. კრილობასთან ერთად აღინიშნებოდა მოძრაობის უნარის დაქვევითება: ავადმყოფი ვერც მარჯვნივ, ვერც მარცხნივ თავს ვერ აბრუნებდა. გარედან შუბლის მარჯვენა გორაკზე დიდი კრილობა ჰქონდა. რაკი სხვა ადგილას ვერავითარი დაზიანება ვერ ვნახეთ პირდაპირ შევუღექე კრილობის მკურნალობას. ათ დღეში კრილობა სრულიად განიკურნა, მხოლოდ თავს წინანდებურად ვერ ანძრევდა ვერც ერთ მხარეს. ვურჩიეთ წასულიყო ტვინის და იქ გაეკეთებინა ოპერაცია. ის თითქმის დაგვეთანხმა და ისე გაგვშორდა. გავიდა ორი თვე შემთხვევით გზაში შემხვდა სრულიად მორჩენილი. თვითონვე მომახარა: „აი მე უკვე ვაგიკეთე ოპერაცია და მოვრჩი კიდევ.“

— სად ვაგიკეთეს ოპერაცია?

— აი აქ.

— ვინ?

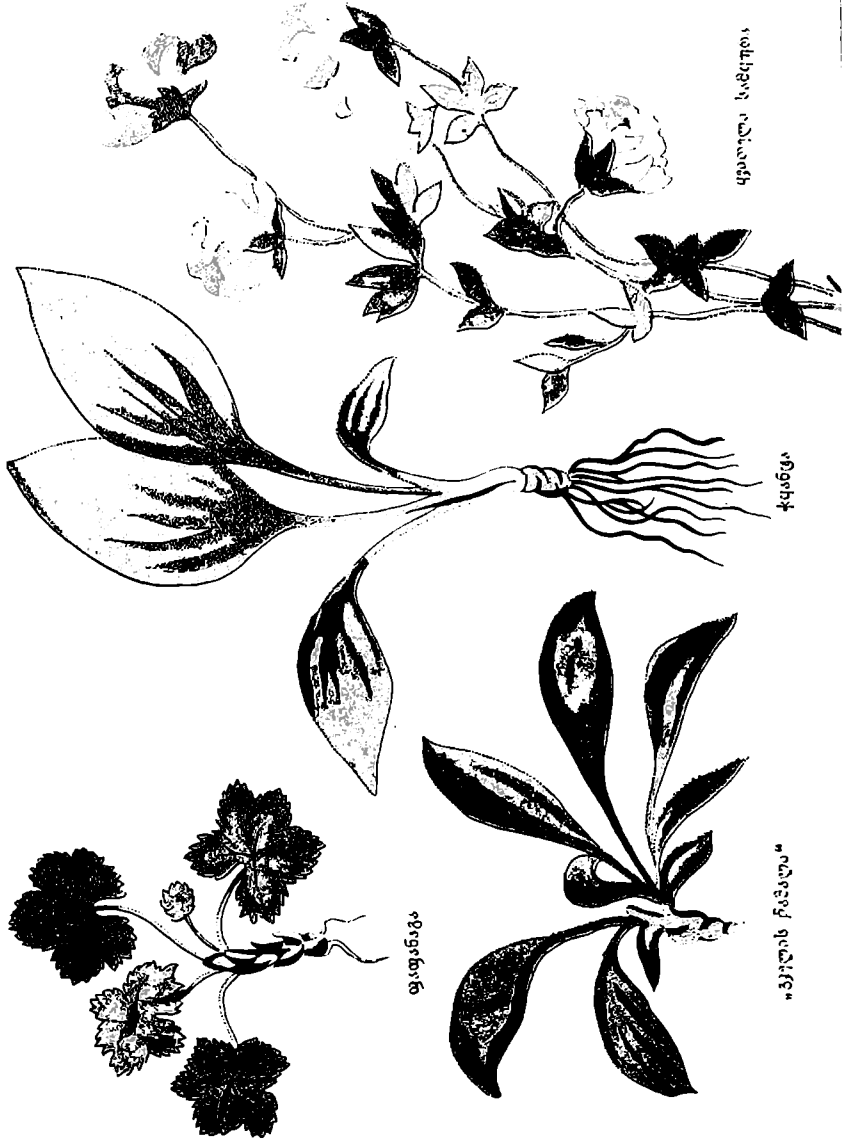

ფლორა ჰაბიტუსი

ჩაბნა

„მედიკალური“

ფენიქსი

— ჩვენმა მგელიკამ.

ავადმყოფს ამ შეხვედრაში ხშირად ეკოხელობდი, რადგანაც ძლიერ მა-

ინტერესებდა კრილობის მკურნალობის შედეგი. მისივე მეზობლების ცნობით ავადმყოფის მდგომარეობა თანდათან რთულდებოდა, ბოლოს ისიც შევიწყვე. რომ მას მარცხენა მხარეზე თითქოს ზემო და ქვემო კიდურები თანდათანობით ერთმევიოდა, ცოტა ლაპარაკიც ეშლებოდა. ამის შემდეგ დაერწმუნდი იმაში, რომ ავადმყოფს დაზიანებული ჰქონდა ფსიხომოტორული ცენტრები, რომლებიც მდებარეობენ როლანდის ღარის წინ (sulcus Rolandi) და განაგებენ კუნთების მოძრაობას განსაკუთრებით კი დაეყვილი უნდა ყოფილყო წინა ცენტრალური ხეული (gyrus centralis anterior) უკანა ცენტრალური ხეული (gyrus centralis posterior) და თხემის ზემო ნაწილაკი (lobulus parietalis superior), რომელშიც მდებარეობენ კანისა და კუნთების მგრძნობიარე ცენტრები, შუბლის ქვემო ხეული (gyrus frontalis inferior) უფრო ის ნაწილი, რომელშიც მდებარეობს მეტყველების ცენტრი (gyrus Broka) და წოდებულია სამკუთხოვანად (pars triangularis). მაგრამ კარგად ვიცოდით, რომ მას უომპერაციოდ არაფერი ეშველებოდა, ამავე დროს უკმაყოფილოც ვიყავი იმით, რომ ავადმყოფმა არ მიიღო ჩემი რჩევა-დარიგება.

ყველა ამის შემდეგ ეს ავადმყოფი შემხვედა გზაში და მათწყა საბოლოოდ განკურნება.

ამ დაუჯერებელმა ამბავმა ძლიერ გამაკვირვა და გადავწყვიტე პირადად მენახა ექიმი მგელიკა. იგი 15 ვერსზე დგას ჩვენგან. ერთ მშვენიერ დღეს გავემგზავრე განთქმულ მგელიკა ლიქოკელისას. შინ დამიხვდა. გამოკვითხე ყველაფერი დაწვრილებით. მას ცოტა სმენა აკლია და ეს გარემოება ხელს გვიშლიდა გამოკითხვაში. ჩემს კითხვებზე მგელიკა თავისებურ განმარტებითი ექიმი გ. თედორაძე



სურ. 35. ხევისური დასტაქარი—მგელიკა ლიქოკველი, ს. კობულა

მოკლე პასუხს იძლეოდა, რომელსაც ახასიათებდა არა მარტო უბრალო კონკრეტულობა, არამედ ერთგვარი ინდივიდუალობაც, მოვისმინე მისი განმარტება, ჩენი ავადმყოფის თავის ქალას ტრეპანაციის შესახებ. როგორც მგელიკას ს-



სურ. 36. ავთიმყოფი ბიძურა არაბულის თავის კრილობა თხემის ძვალზე, სადაც გაკეთებულია ტრეპანაცია

ტყევიდან გამოირკვა, ავადმყოფის თავის ტვინი იყო დაზიანებული არა შუბლის მარტენა მხარეზე, იქ, სადაც ზემო თხემის ნაწილაკი (lobulus parietalis superior) და შუბლის ქვემო ხვეული (gyrus frontalis inferior) მდებარეობენ, სწორეთ ამ ადგილს თავის ეს ძვალი ოდნავ შეზნექილიყო და დასწოლოდა ტვინს, რომელმაც თითქმის ერთი თვის შემდეგ, გამოიწვია ზემო და ქვემო კიდურების სიღამბლე და მეტყველების ოდნავ აშლა. ბევრი სინჯვის შემდეგ ეს ადგილი მოეძებნა მგელიკას და თავისი მდიდარი გამოცდილებით, თუ ინსტინქტით დიაგნოზი სწორად დაესვა და თავის ქალა გაებურდა პირდაპირ დაზიანებულ ადგილას, იქ სადაც მართლაც ქალას ძვალსა და მაგარ გარსს შუა ჩირქი ვაჩენილიყო.

საზოგადოდ ხვესურეთის შინაური დოსტაქრები თავის ტრეპანაციას აკეთებენ ერთნაირი მეთოდით: ჯერ დაზიანებულ ადგილას ქალას ბურღავენ ტრეპანით და შემდეგ ფხეკის საშუალებით სჭრიან თავის ქალას. ფხეკენ ე. წ. ხოწით (სკალპელით), რომელიც უბრალო რკინისაგან არის გაკეთებული. იგი ორნაირი ფორმისაა: პირველს კავის მსგავსი მოყვანილობა აქვს და პირი პირდაპირად არის წამახული, მეორე უფრო კავის მაგარია და პირი ორსავე მოხრილ მხარეზე აქვს წამახული. პირველის დანაშნულეებაა ზევიდან ქალას ძვლის თანდათანობითი ფხეკა, მეორესი კი უკვე ამონაქერ ძვლის მახვილი კიდევების მო-

ბლაგვა ანუ მოქლიბვა რის გამოც ძვლის მოქლიბული პირები ალარ დააზიანებს—მაგარის, რბილის და საცრის მაგვარ გარსებს, როდესაც ტვინი ფთქვას იწყებს კრილში. არის ძვლის ამოსაღები იარაღიც, რომელსაც ისინი წეპკალს (პინცეტი) არის ძლიერ მახვილი დანა, მხოლოდ ერთნაირი ფორმისა, არის სანახი\*) და სხვა (იხ. სურ. № 37).

თავის ქალას ტრეპანაციის შემდეგ პირველად კრილს ჰკურნავენ მალამოთი, რომლის შემადგენლობაშიც შედის სამი თავი წამალი: უცუცხო თაფლი,

\*) მათებურად ტრეპანს სანახი ჰქვიან.

დანაყოფი ძველი დეზა კარაქი. მგელიკას აზრით 1) ასეთი მალამო აჩენს ისეთი თვისების ბალამს, რომელსაც მოყავს ახალი ხორცი, ე. ი. აჩქარებს შემაერთებელი ქსოვილის გრანულაციას, 2) იგი არაერთარ კანის გაღიზიანებას არ იწ-



სურ. 37. ხვესურული სადოსტაქო იარაღები: 1) დანა, 2) საფხვი, (ხოწი),  
3) კიდვე საფხვი, (ორივე მხარეს წამახვილი), 4) სისხლის გასაღები,  
5) მალამოს ასაღები და სხვა.

ვეეს და პირდაპირ დაამების როლს ასრულებს. მას კრილზე ასე ადებს: ჯერ მისცემს მას თვით კრილის ფორმას და შემდეგ ფრთხილად ჩასდებს კრილის სიღრმეში. ზევიდან მას ადებენ კანათის წმინდად დახვეწილ ძონძს და ამნაირად უხვევს თავს სუფთა თეთრი „თიკვით“ (მჭვარით). საზოგადოდ ბაშის მაგიერ ხმარობენ დაჩეჩილ მატყლს, კანათის სელს, როგორც ზევითაც ვსთქვით, ხმარობენ იმ მიზნით, რომ კრილობის კიდურები ნაადრევად არ შეეზარდნენ ერთმანეთს. შემდეგ, როცა კრილობის ღარს აშკარად დაეშენება შემაერთებელ ქსოვილის გრანულაციური ზრდა, კრილზე ძენძას დებას მოუძეირებენ; უცბად მას არ აშორებენ მერე კი, საბოლოოდ კრილობის მოსარჩენად, წამალ-ბალახის თხვნილს მოათრქვევენ ზედ. თუ შარის ბოძია დაზიანებული და სულ არ არის მოშორებული იმ ადგილს, სადაც ის მიმაგრებულია, მაშინ ლიქოველი მას წამლობას შემდეგი საშუალებებით და მიდგომით: შარის ბოძის გარშემო ის ამოსკრის თავის ქალას ძვალს და კუნძულივით სტოვებს იმ ადგილს, ანუ იმ წერტილს, რომელზედაც მიმაგრებულია იგი. ის ნაწილი შარის ბოძისა, რომლითაც ის მიკრულია რომელიმე დამკავებელ წერტილზე—მათებურად წოდებულია კუნწად: ეს კუნწი არის ტვინის მაგარი გარსის ის ნაწილი, რომელიც თანშეზრდილია ქალას ნარეკების რომელიმე წერტილთან. დაზიანებულ შარის ბოძის ირგვლივ

ის ადებს ძროხის წვივის ძელის ტინს\*) არეულ წითელ შაქარს (ყინვარ შაქარს) ანუ, რომელსაც მიიღ აზრით ის მკურნალობითი მნიშვნელობა აქვს, რომ დაშვებულ ანუ მკედარ ნაწილს აცოცხლებს, აღადგენს და ამ რიგად ტინი



სურ. 38. ავადმყოფი ბიძრა არაბული ტრეპანაციის შემდეგ

მოლიანად უზრუნველყოფილია, როგორც ის ამბობს, ხიფათიანი ჩაგარდნისაგან. ნძიმე კრილობის დროს მგელიკა ავადმყოფს განუწყვეტლივ თავს ადგია და თუ კრილობა თეხზეა, მაშინ ის დღე და ღამეში, შეხვევის შემდეგ, ორჯელაც გახსნის მას იმ მოსაზრებით, რომ შიგ ჩირქი არ დადგეს. ექიმი ლიქოკელი მკურნალობითი მოქმედების დროს იჩენს ძლიერ დაკვირვებულ სიფრთხილეს, სიფხიზლეს და მკურნალის შტკიცე ეთიკას. ალბათ ამით აიხსნება ის გარემოება, რომ მას მიუხედავად ღრმა მოხუცებულობისა (97 წლისაა) მაინც მოსვენებას არ აძლევენ.

თვალის ყოველანაირ ავადმყოფობას მგელიკა ლიქოკელი სწამლობს შედეგი წამლების შენაზავით: ისეთი დედაკაცის რძეში ან ხსენში, რომელსაც კრეელი მშობიარობის დროს ქალი ეყოლა. აურეეს კაკაბის ნალველს და ამ ემულსიით ვითომ იკურნება არა მარტო უბრალოდ თვალის ამღვრევა-შეწითლება, არამედ უფრო რთული, სახიფათო ავადმყოფობანიც. სახელდობრ, ტრახიმა (trachoma) თვალის ბუდის შემაერთებელი ქსოვილის ანთება (conjunctivitis) და სხვა ალსანიწნავია, რომ ამ შენაზავები წამლის ემულსიას თვალის ავადმყოფობისათვის ის ინახავს საგანგებოთ გაკეთებულ სანთლეს კურკელში. სანთლის კურკელს ის თვითონვე აკეთებს პატარა ღოჭის მსგავსად და შიგ, ხსენებულ წამალთა შეზავებანი სუფთად და დიდხანს ინახება.

ყოველგვარ ინფექციურ შეშუპებას, ან სიმსივნეს ის კურნავს შალარის ძირით (ერთგვარი ბალახია), რომელსაც ჯერ კარგად დანაყავს, ჩაყრის ძროხის რძეში, აღულებს მანამდი, სანამ ნამდვილ ფაფას არ დაემსგავსება, გაშლის ფართო თიკებზე (ჩაგარზე) და მით უხვევს დასიებულ ადგილს. ორი სამი დღის შემდეგ ინფექცია დაძლეულია და ამგვარად სიმსივნე სრულიად ცხრება, რაც უნდა რთული ხასიათის იყოს შესუპება, იგი ხსენებულ წამლით სრულიად ქრებაო.

\*) წვივის ძელი მათებურად--გაღო.

რაც შეეხება სისხლას ყოველწლიურ დენას ოპერაციისა ან დაქრის დროს, მგელიკა ხმარობს შაბიამანს (Cupr. sulfur.), alumen-ს რომლებსაც მომწველი თვისება აქვს. ამ საშუალებით დენას აჩერებს იგი დიდი სისხლის ძარღვებიდან. ჯერ ცერით დააწვება გაჭრილ სისხლის ძარღვის თავს და მერე აყრას ზედ ხსენებულ წამალს. ეს სისხლის შემწვევეტა საშუალება, მისთვის რადაცალკურ საშუალებად ითვლება. ლიქოკელი იმდენად დარწმუნებულია თავის მკურნალობაში, რომ თავის ტრეპანაციას სხვის დაუხმარებლად აკეთებს. ამ ოპერაციის დროს ის სრულიად არ ღელავს და მას ისე სწრაფი სიძქვიცით აკეთებს, რომ ის ნახევარ საათში მზად არის. არავითარ რყევას, არავითარ შიშს მის მოქმედებაში აღგილი არა აქვს. მას ასე დინჯად ბევრი დიდი ოპერაცია გაუკეთებია.

სხვათა შორის გულ-მკერდის არეში ერთ ხევისჯრ დედაკაცს მკამელა, ძელის ტუბერკულოზი გასჩენოდა. მგელიკას აქ მარჯვენა მხარეს 4 ნეკნი ამოეკვეთა, რომლის შემდეგაც ავთამყოფი სრულიად შორჩენილიყო. აგრეთვე მუცლისა და გულმკერდის მიდამოში ტყვიით დაჭრილი ბევრი განუკურნავს დასხვ. სულ თავის სადასტაქო პრაქტიკაში, როგორც მ. ლიქოკელი გვარწმუნებს, გაუკეთებია ოთხას ორმოცი (440) ოპერაცია, რომლის 98 პროც. მშვიდობიანად დასრულებულა.

შინაგანი ავადმყოფობისათვის მას შემოღებული აქვს სისხლის გაღება. ამისათვის შესაფერი იარაღიც (სკარიფიკატორი) აქვს. საზოგადოდ ხევისჯრეთის შინაური ექიმების სამკურნალო პრაქტიკაში მიღებულია სისხლის გაღება. ამ საშუალებას ისინი მიმართავენ მაშინ, თუ რომელიმე შინაგანი ავადმყოფობის მსვლელობას განუწყვეტლივი და მწვავე ხასიათი აქვს.

აღსანიშნავია, რომ როგორც მგელიკა ლიქოკელი, (პირაქ. ხევისჯრეთიდან) ისე ალექო ოჩიაური (არხოტოდან) თავას ტრეპანაციას აკეთებენ იმ შემთხვევაში, როცა ტვინის მაგარი გარსი ნამეტნავად არ არის დაზიანებული. თუ ის გასკდა, ან დაიჭრა და მის ნაჭრევი თვით ტვინის რომელიმე ნაწილი აშკარად მოჩანს, ისინი კატეგორიულად უარს აცხადებენ მის ოპერატიულ ჩარევაზე. იმ შემთხვევაში, თუ ტვინის მაგარი გარსი ოდნაკათ არის დაზიანებული და იგი ამ დაავადებულ ადგილას არ არას დაცხრილულია ისე რომ მასში ვერ შედის მკვ., ჩირქოვანი ნივთიერება, მაშინ მის გარშემო აცლიან ძვალს, მასთან ყველანაირ უსუფთაობას და შემდეგ მკურნალობენ მას, აღებენ ზედ უკვე მათგანვე დამზადებულ ჩვენ მიერ უკვე ცნობილ მალამოს იმ მიზნით, რომ ნახევრად მკვდარი ტვინის მაგარი გარსის კანი აღადგინოს. რაც შეეხება თვით ტვინის სხვადასხვა ნაწილებს, როგორცაა ტვინის ჰემისფეროები—კორძიანი სხეული, ხოლხოლა და სხვა, მათ ამის შესახებ წარმოდგენა არა აქვთ.

რათა ნათელი იყოს მკითხველისათვის, თუ რა მსგავსება ან განსხვავებაა ხევისჯრ დასტაქრებს შორის როგორც წამლებსა შემზადებასა ისე მკურნალობის მხრივ, მგელიკას შემდეგ ალექოსაც გავაცნობთ.

ალექო ოჩიაური არხოტელია, წყნარი, დარბაისელი და მეტად გონება-მანვილი მოხუცია, 86 წლისა. თავის სიცოცხლეში მოურჩენია 350 კრილობიანი ავადმყოფი. მათ შორის 150-სათვის გაუკეთებია თავის ქალას ტრეპანაცია. აქე-

ლან სამი ჰშიმედ დაქრილი მოჰკედომია. ეგ სამი ავადმყოფი თავში ყოფილა საბედისწეროდ დაქრილი, რომელთაც ტვინის მაგარი გარსი (ტვინის სკა) ჰქონიათ დაზიანებული. ალ. ოჩიაური მალაშოს ადგილას მზოლოდ უცეცხლო თავლს



სურ. 39. ხევსურეთის შინაური დაიტაქარი ალექო ოჩიაური ს. ანთელი (არბოტის თემი)

ხმარობს უკვე დასახელებულ წამლებთან ერთად მისი მკურნალობითი მეთოდი თავისებური ხასიათისაა. იგი არავითარ შემთხვევაში არ ფხვს ძვალს კრილობის სირღმეში. ის მას გაულიზიანებული თანდათანობით — დიდი სიფრთხილით ჰკურნავს. კრილობას ერთი თვის განმავლობაში არ ხურავს. რადგანაც ეშინია დაჩირკებისა და დახურავს მაშინ, როდესაც დარწმუნდება, რომ კრილობას კარგი პირი უჩანს, როცა გაქრილი უნთის ყველა შემაერთებული ფენები აშკარა გრანულაციას იწყებს. თუ ვინცობაა ძვალია გატეხილი. ის უცდის მის თავისთავად ამოვარდნას. უმთავრესად ამ უკანასკნელისათვის არ ხურავს იგი ეკვის ქვეშ მყოფ ღრმა კრილობას. ის საცხებით დარწმუნებულია, რომ თუ დაზიანებული ძვალის ნაფლეთი არის სადმე, — იგი

აუცილებლად ამოვარდება. თუ ერთი თვის განმავლობაში ძვალი არ ამოვარდა, ეს იმას ნიშნავს, რომ იგი არ ყოფილა დაზიანებული \*).

ალექო ოჩიაური ყოველ კრილობას გასკრის ჯვარედინად იმ მოსაზრებით, რომ დაავადებული არე-მარე მკაფიოდ გამოჩნდეს, რაც მისივე აზრით სრული გარანტიაა კრილობის გაურთულებლად განკურნებისათვის.

რაც შეეხება სისხლის შემაჩერებელ წამლებს, ალექო ოჩიაური ხმარობს შემდეგ ნივთიერებებს: შაბს, შაბიამანს (Alumen) ნიშადურს და ე. წ. ლუბის (ლაფის, კონკუსის) ბალახს. ამ სისხლის შემაჩერებელ წამლებს ის თავისებურად ამზადებს. ჯერ სამივეს აკეებს ფხენილად, შემდეგ ძლიერ ცოტას კარაქს გაურევს შიდ, გაადნობს ცეცხლზე; უკვე გადნარს გაახმობს კარგად და ისევ

\*) შეიძლება დაქრის დროს ტვინი გამოჩნდა. მაშინ დამკურნელმა უნდა გადაიხადოს 16 ძროხა ან მისი საფასური. თუ ოდნავ ჩანს ტვინი მაშინ 12-ტი ძროხა — ანდა მარტო ჩხიზი გამოჩნდა — ღირს 8 ძროხა.



ფხვნილად აქცევს. ამაშივე ურევს სუფთა კირის ფხვნილს, რომელიც ერთის მხრივ მშრალად ინახავს დასახლებული წამლების ფხვნილს, მეორეს მხრივ, მასვე (კირის ფხვნილს) აქვს სისხლის შეჩერების თვისებაო. რომ უფრო სწრაფი და ძლიერი მოქმედებისა შეიქნეს ხსენებლი სისხლის შემჩერებელი წამლები, ალექო ოჩიაური შიგ ურევს კიდევ ღუბის ბალახის ფხვნილს. როგორც მან აღნიშნა, ხსენებული წამლები მეტად ძლიერ მოქმედებს და ყოველგვარ სისხლის დენას წაშვე აჩერებს.—მანვე სთქვა; რომ შეიძლება ამ წამლების ფხვნილი გადაუდნობლადაც ვიხმაროთო, მაგრამ უფრო მეტი გარანტიისათვის მე მას ვადნობ, ვახმობ. და ისევ ფხვნილად ვაქცევო. მისივე განმარტებით. ყველა ამ წამლებს ძლიერი მოწვითი თვისება აქვთ.

საზოგადოდ ხევსური დოსტაქრები ოპერაციების დროს რაიმე ნარკოტიკულ (დამაძინებელ) საშუალებებს არ ხმარობენ, მხოლოდ ხანდახან, ისიც უკიდურეს შემთხვევაში, ავადმყოფს ათრობენ ცხარე არაყით. ამიტომ არის, რომ ყოველი ხევსური ძლიერ აღვილად იტანს ისეთ დიდ ოპერაციებს, როგორიც არის თავის ტრეპანაცია, ნექნების რეზექცია (აოკვეთა) და სხვა. ამ შემთხვევაში ხევსურები პირდაპირ არაჩვეულებრივი ნებისყოფისანი არიან. ეს აიხსნება იმ გარემოებით, რომ ხევსური ბუნებრივად შეუღარებელი რაინდია და მეტად თავმოყვარე, მას დიდ სირცხვილად და უმდაბლეს ლაჩრობად მიაჩნია თუნდაც ოდნავი დაკვნესება მწვავე ტკივილებისა, ან რაიმე უბედური შემთხვევის დროს.

ამ მხრივ მას ვერ შეედრება ფშაველი, რომელიც ქრილობის დროს მიუკარებელი, მშიშარა, უნებო, მგრძნობიარე და თითქმის ლაჩარია.

მოვიყვანოთ ერთი მაგალითი. ახალგაზრდა ხევსური დაეკრათ მჯის სახსარსი. ცუდი მკურნალობის გამო მაჯა მოხრილიყო თავის სახსრებში და ასეთ მდგომარეობაში დარჩენოდა ხელი. ეს გარემოება თავმოყვარე ხევსურს არ ახევენდა არც დღე, არც ღამე. მან ბევრ ექიმს მიმართა, მაგრამ ვერავისაგან ნუგეში ვერ მიიღო. ერთს მშვენიერ დღეს მოხრილი ხელი დაედო სწორ ფიცი. რის ნაჭერზედ და თავისივე ფეხით გაესწორებია ის—ხელი შეხვია კარგად და დაცხრომის შემდეგ ხელის საშუალებით ოდნავ მოძრაობაში მოეყვანა. რა თქმა უნდა, მან მთლიანად ვერ აღიღვინა ხელის ფუნქციონალობა და მოძრაობა. მაგრამ ნათელია, გარეშეებს კი მოესპო დაცივნის საშუალება და ამით შემსუბუქა ერთგვარი შეურაცხყოფის განცდები, რადგანაც უშროდ მოხრილი ხელი გამართა მაინც.

თუ ხევსურმა ასეთ შემთხვევებში სურვილი ვერ აისრულა, მაშინ ისაუცილებლად თავს იკლავს და ეს სამწუხარო ფაქტი არც ერთს მის გარშემო დღგომ ხევსურს არ აკვირებს, ვინაიდან ასეთი შემთხვევა მათ სრულიად ბუნებრივად მიაჩნიათ. საკვირველია, რომ ვერც ერთი ხევსური ხანგრძლივ ქრონიკულ ტკივილებს ვერ იტანს, მიუხედავად იმისა, რომ იგიინი არ ეკნესიან, რაც უნდა მწვავე ხანიათისა იყოს ტკივილები. მეორეს მხრივ, თუ ხევსურმა იცის, რომ ის ნაძღვილად იქნება თავისუფალი უსაზღვრო მტანჯავ სენისაგან, ვაჟაკურად აიტანს დროულს, საათის უმწვავეს ტკივილს: ჩვენი ხუთი წლის მკურნალობითი პრაქტიკის დროს აშკარად დავრწმუნდით იმაში, რომ ხევსურები ასეთ შემთხვევებში წარმოადგენენ უსათოდ არა ჩვეულებრივ, ძლიერ გასაოცარ გმირებს.

ყველა კეთილთვისებიან გარეთა ხორცმეტებს, ან დიდ ჩირქოვან მუწულებს ხევესურეთის დასტაქრები შედარებით ადვილად არჩენენ. მას ან გაკვეთის საშუალებით კურნავენ, ანდა გამომწოვი წაპლის დადებით. შინაგან ჭოკოებისა ან კეთილთვისებიან ხორცმეტებზე, როკორიც არიან *ulcus venriuli rotundum* (კუჭის კეთილთვისებიანი წყლული) ან *Cancer* (ავთვისებიანი სიმსივნე), მათ წარმოდგენა არა აქვთ. ამასთანავე მათთვის სრულიად გაუგებარია და წარმოუდგენელია ქალთა სნეულებისაგან წარმოშობილი ავთვისებიანი ან კეთილთვისებიანი საშვილოსნოს, კერცხსაელისა და საკვერცხეების ხორცმეტები — (*salpingitis, mio,ma, fibromyoma*) და სხვა.

რაც შეეხება ძვლისა და სახსრების ტუმბერკულოზის მკურნალობას აქ ხევესური დასტაქრებისათვის არ არსებობს სხვა საშუალება, გარდა ოპერაციისა. ავთამყოფობას ისინი უწოდებენ მკამელას, რომელსაც მათი აზრით ვერავითარი წამალი ვერ ჰკურნავს. ასეთ შემთხვევებში ისინი ძლიერ გაბედულად მოქმედებენ და ხსენებულ ავთამყოფობით დაზიანებულ ძვალს დაუყონებლივ ამოკვეთენ.

თვით კონსერვატიულ მკურნალობის შესახებ, როგორც მაგალითად, გელიოტერაპიის და რადიოტერაპიის. მათ არაფერი გაეგებათ.



სურ. 10. მცენარე „ყაფლანა“. რომელსაც ხმარობენ კიება-სხეულების დროს. აწვევს პირიდან ლებინებას.

აქვეყენ ფხვნილად და ისე აყრიან კრილობაზე; მას სხვა წამლებშიაც ურევენ. გველის წამალი — გველის წამალი — მითომ ჰქვია, რომ თითქოს ის შუაზე გაკვეთილ გველს არჩენდეს. ამასაც მზეზე ახმობენ. მათი აზრით იგი ითვლება კრილობის უებარ წამლად. 3) ჰყანტა — ურევენ სხვა წამლებში კრილობის მოსარჩენად. 4) ყვითელი სამყურა — რომლის ყვავილს მხოლოდ თავზე მიყენებულ კრილობისთვის ხმარობენ, განსაკუთრებით მაშინ, როდესაც დაკრილს ტვინი

ხუთი წლის პრაქტიკამ დაპარწმუნა რომ კანის ავთამყოფობა ძლიერ იშვიათია მთელ ფშავ ხევესურეთში, ვენერიული ავთამყოფობა სრულიად არ შემხვედრია ამ ხნის მანძილზე. ამ მხრივ ფშავ ხევესურები შეუდარებლად ბედნიერი ხალხია. ეს ხალხი რომ უცნაური ჩვეულებით, ლოკობით წაწლობა-სწორფრობით არ ღლიდეს თავის მოდგმას, მაშინ ისინი მართლა მთის არწივნი იქნებოდნენ.

#### სამკურნალო ბალახები.

1) ფაფანაგა — მზეზე ახმობენ ხევესური დასტაქრები. რომელსაც გახმობის შემდეგ

უჩანს. თვისება მისი მდგომარეობს იმაში, რომ იგი აცხრობს, ამწვიდებს ტკივილებს და თან კრილობასაც ჭეურნავს. მას საუკეთესო წამლად სთვლიან ხევსური დასტაქრები. ესენი ყველა ამ წამლებს კომბინურაოაც შეაზავებენ და ისე წამლობენ ხოლმე კრილობას.

## 2. ხევსურული ტანისამოსი ჰიგიენის თვალსაზრით.

ხევსურული ტანისამოსი ჩვენი ყურადღების მთავარი საგანია. ხევსურები არა მარტო თავიანთ მდიდრ ზნეჩვეულებებით არიან საგულისხმო, არაჲდ თავისი ტანისამოსითაც. ხევსურული ტანისამოსი მეცნიერულად საცდელი პირველი ნიმუშია ჯანსაღობის დასაცავად. ჩვენ ის რასაკერძეულია არ გვაინტერესებს, როგორც ისტორიული რამ გამოსახულება.

ხევსურული ტანსაცმელი მთლიანად კეთდება წმინდა მატყლის ქსოვილისაგან. როგორც ხევსური მამაკაცი, ისე დედაცაცი, არავითარ ბამბის ქსოვილს არ იკარებენ. არც არაფერი ურევია მათ შალეულ სამოსელში: ყველა შალის ნაწარმოები მზადდება მათი საკუთარი ხელით, რა თქმა უნდა, მხოლოდ დედაცაცების მიერ, ეს ტანისამოსის შესანიშნავია იმ მხრივ, რომ ჰიგიენურია, სადა, მსუბუქი და პარაზიტ-მედიკალიზაცია. ეს პირდაპირ შეუდარებელი რამაა ადამიანის სიცოცხლის დასაცავად—და სავსებით მისაღებია ჯანსაღობის თვალსაზრისით. თუ საკოველთაოდ არა, ზოგიერთ დაწესებულებაში მაინც შალის საცვლების პერანგი და მისი ამხანაგი აუცილებლად უნდა იქნეს შემოღებული. განსაკუთრებით: გამაწვრებელ სახლებში და საავადმყოფებში. ალბათ გერმანულ ზოლოგს, გუსტავ იეგერს, ეს ჰქონდა დასახული მიზნად, როდესაც მან შალის თეთრეული გამოიგონა. აქ ფრიად საინტერესოა ის, რომ ამ მხრივ ხევსურებმა მას რამდენიმე საუკუნით დაასწრეს და ამით თავიანთი ჯანმრთელობა უზუნუნეულ პეეს სისუფთავის მხრივ.

ვიდრე ჩვეულებრივი ტანისამოსას აღწერას შეუდგებოდე, საჭიროდ მიმაჩნია გაკვრით შევეხო საომარ ტანისამოსს. იგი შესდგება: 1) ჯაქეთს პერანგისაგან, რომლის სიგრძეც მუხლამდის სწვდება, 2) ჩაქჩისაგან ან თავზე დააახური თითბრის ქუდისაგან 3) ლითონის სამკლავებისაგან. 4) ჯაქეთის ხელათმანებისაგან (პათებურად საბუხრები ჰქვია) და 5) საჩერნისაგან, ან წვივზე შემოსახვევი საფარისაგან. ჩვეულებრივ ამ რკინის სამოსს ამშვენებენ შემდეგი იარაღები: 1) პირველხარისხოვანი ხმალი „დავით-ფერული“, 2) მეორეხარისხოვანი ხმალი „ფრანგული“ ანუ „გორდა-ფრანგული“, 3) წელში ძველი ყაიდის დაშაჩა და 4) მხარზე ძველი ქართული კაციანი თოფი.

ეს იარაღები ყოველი შემთხვევისათვის ინახება თითქმის ყველა ხევსურის ოჯახში.

ჩვეულებრივ ხევსურულ ტანისამოსს მთლიანად ეწოდება ტალავარი, დაწყებული ჯღანიდან გათავებული ქუდით. წელს ზედა ტანსაცმელი

\*) ხევსურები საზოგადოდ ანტიჰიგიენურ პირობებში ცხოვრობენ მაგრამ ამას აწელებს წმინდა შალის ტანისამოსი რომელიც სავსებით ვგუება ხევსურეთის ადგილ-მდებარეობას და კოფა-ცხოვრებას.

ზაფხულობით შესდგება სამი ნაქრისაგან; ესენია: პერანგი, ჩოხა და ქუდი. ზამთრობით ოთხი ნაქრისაგან: იგინიე და ტყავის ქულაჯა წელს ქედა სამოსი, როგორც ზაფხულობით, ისე ზამთრობით შესდგება მხოლოდ სამი ნაქრისაგან; ესენია: შალვარი, ბაკიკები და ჯლანი.

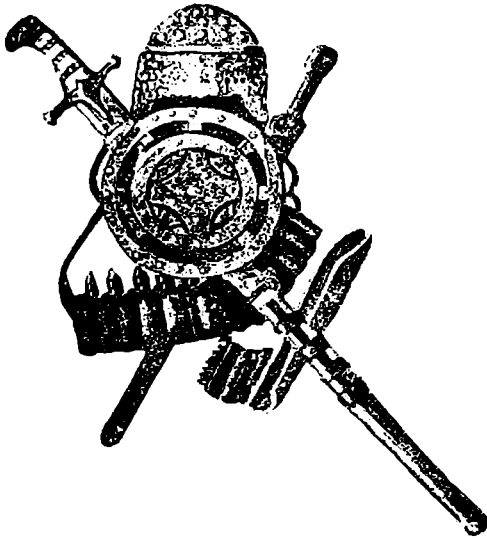

სურ. 41. ხევისურული იარაღები: 1) ჩაქანა, 2) ფარი, 3) დავით-ფერული, 4) სამკლავე და სხვ.

და ორივე ილღის ქვეშ გახსნილია იდაყვის ბოლომდე ხოლო აქედან (იდაყვიდან) ისინი გალამბულია მსუბუქად მაჯის სახსრამდე. ეს იმიტომ რომ ყოველ სახიფათო მომენტში ხელი უცბათ გაინთავისუფლონ. ილღის კუთხის დასწვრივ, ოთხი-ხუთი გოჯის სიგრძეზე გრძელდება გახსნილი, შემდეგ იწყება გვერდით ნაკერი დაახლოვებით ნახევარი ადლის მანძილზე. მისი წინა და უკანა კალთები თანასწორად ეშვება მუხლამდე, რომლის ბოლო გვერდებიც საკმაოდ შეკრილია. წინა კალთის ბოლოზე მოყოლებული აქვს სპირალისებრი დაკბილებული ნაქრელა-ნაქარგი. როგორც სახელოების უკანა კალთის ბოლოებზე, ისე საყელოს ირგვლივ ზედა თავზე მოკერებული აქვს ე. წ. დაწნილი კუთხა-შილიფა: ზემოდ ორ-ორი. ქვემოთ მხოლოდ ერთი. კუთხა-შილიფა უეჭველად წითელი ან ყვითელი ფერის უნდა იყოს. გულის პირის გვერდზე გაკრილს მარტო ერთი ასაბნევი აქვს, რომელსაც ხევისურულად ეწოდება ლ ი ლ შ ა ტ ა. ბეჭებზე, ზურგზე, მხრებზე, მკერდზე და საყელოებზე სხვადასხვა ფერის ჯვრებია ამოქარგული.

ხევისურული შალვარი უფრო უბრალოდ არის შეკერილი. იგი ჩვეულებრივ მოკლეა, თავიდან ტოტამდი თანასწორია, ე. ი. არსად შევიწროვება და.

ხევისურული მამაკაცის პერანგი ხელით ნაკსოვი შალია, რომელიც შეკერილია შემდეგნაირად: საყელოს უკანა ნაწილი საკმაოდ მაღალია, რომელიც ნაქარგი ნაკერებით ისე გამაგრებული, რომ არასოდეს არ იკმუქება, არ იცეცება, დგას ისე, რომ მთელი კისრის უკანა ნაწილს ფარავს. წინ საყელო თარგისებრ მოკრილია, თითქმის ის სრულიად არ ემზნევა, არის ზომიერად სრული ისე, რომ მასში კისრისა და გულმკერდის შეერთებანი ამკარად მოჩანს და თვით კისრის ღერძი თავისუფლად მოძრაობს შიგ. გაკრილია მარჯვნივ გვერდზე. გულ მკერდზე ამშვენებს ნაქრელა, — მოქარგულია სხვადასხვა ფერის აბრეშუნით: სახელოები საკმაოდ სრულია

არც გაფართოვება არ ემჩნევა. ხევისურის შალვარის ტოტი ეშვება მხოლოდ ოთხი თითის დადებით კოკის ზემოდ. წელში მას აჩერებს ზომიერი მოფონებით ხეაჯარი (ხევისურულად საწელე). ორივე ტოტზე შემოყოლებული აქვს სირმისებური წითელი ნაქარგი, რომლის ბოლოებიც დამაგრებელია წითელი ან ყვითელი ორი შილიფით. ამ ტოტთა მოკაზმულობას ხევისურულად ეწოდება ჰუქასარი. აგრეთვე მუქასარი გულისხმობ შალვარის მუხლის ქვედა ნაწილსაც. თუ შალვარის ტოტები არაჩვეულებრივადაა მორთული, მაშინ მას ჰქვია ნამდვილად გაკეთებული. ხსენებული ტანისამოსის ნამდვილი ჩაქმის წესია, შალვარის ტოტებს ბაქიკებში კი არ მოიმწყვდევენ, არამედ ზევიდან გადაუშვებენ მას. ხევისურული ბაქიკები აღწევს მუხლებამდე. იგი ზომიერი სისწორითაა შეკერილი და არის მორთული საგანგებო ხელეწერი ნაქარგით. დაკავებულია მზავსივე ფერის საწვივებით, რომლებიც კიდევ უკეთესადაა ნაქარგი. ვიდრე ბაქიკები. ბოლოები წითლადაა წაქორჩილი, რომლებიც წვივების გარეთა მხარეებს ამშვენებენ. სიგანით დაახლოვებით ერთი გოჯია, სიგრძე კი ინდივიდუალურია: ფეხზე იცვამენ კოხტად შეკერილ ყურებიან ჯღანებს, რომლებიც გათელილი ხარის ტყავისაგანაა გამოკერილი. ძირები გაბანდული აქვს ძლიერ მაგარი თასმებით, შიგნით გააფენენ ქერის ჩალას. ფორმა მოგაგონებთ კოხტად შეკერილ მეშის ტყავის უძიროს, რომელიც თითებისაგან კონუსისებურ არის წაწვეტილი. პერანგზე გადაცნული აქვთ გულშეკრული მოკლე ჩოხა, რომლის კალთებიც მუხლამდე წვდება. ყოველი მისი ნაწილი აღნიშნულაა ჩვეულებრივ ჯვრით. კისრის მოყოლებაზე, მხრების ირგვლივ და გულშეკრდის გასწვრივ მოქარგულია აბრეშუმის შიბით. შეკრდის ორივე მხარეს სხეადასხვა ფერადებით მოკაზმული საგულეები ამშვენებენ. უკან წელის არეზე რამდენიმე ლამაზი ნაკეცი აქვს დაყრილი, რომელსაც იქაურად ეწოდება ახლოტი. ამ ახლოტის თავზე სამ ალაგას კოხტად ჩახიდვენ წითელი ნაფთულით. ჩოხის სახელოები ილღის ქვეშ პერანგის მსგავსად არის გახსნილი, იგი რომ, მთელი ილღის არე და მხარის ქვედა პირველი ნახევარი სულ შიშველად მოჩანს, რომელშიც, უხადია, ჰავრი თავისუფლად მოძრაობს. ჩოხის კალთების გვერდები ორივე მხარეზე გაჭრილია თითქმის თეძოების არემდე. ეს იმიტომ, რომ შემთხვევის დროს, კალთები თავისუფლად შემოიკეცენ წელზე, ან ქამარში დაიტონ, ამიტომ მას მორგენიარად სამხედრო ჩოხა ეწოდება. კალთის ბოლოზე მოყოლებული აქვს წითელი კუთხა-შილიფა. ქუდს ტყავისას ჰყარავენ, ხოლო შიგნით ნაბადს აკრავენ. ამ ტყავსა და ნაბადს შუა რკინას ჩაუდებენ, განსაკუთრებით წინ, შუბლის მხარეზე, რათა ჩხუბის დროს თავის ქალა დაიცვას ხიფათისაგან. ზამთარში ჩოხაზე გადაიცვამენ ჯიხვის ტყავისაგან, (ბეწვ-გარეთა) შეკერილ მოკლე ქულაჯას, რომელსაც ახლანდელ დროში იშვიათად შეჰხვდებით-ამ კოხტა შეკერილ მოკლე ქულაჯას ხევისურულად ეწოდება: საბეწვ-გარეთო. ყოველ შემთხვევისათვის, განსაკუთრებით ახალგაზრდობა, ცერზე ატარებენ სამჯერ გადახვეულ თითბრის მალალ კბილებიან დასაკარავ ხეულს. ახლამას აკეთებენ რკინისაგან, რომელსაც ბორბლის მსგავს მოყვანილობა აქვს და იქაურულად ლაჯია ჰქვია. მთლიანად ტალავარი შეღებილია მუქლურჯად.

სულ სხვაგვარათაა შეკერილი, ხევისური დედაკაცის პერანგი რომელსაც ხევისურულად სადიაცო ჰქვია ანუ ჩოხა, რომლის სიგრძეც ჩვეულებრივ ფეხის კოკებამდე აღწევს, მხოლოდ როდესაც ზედ სარტყელს შემოირტყამენ, მას საკმაოდ ასწევენ ზეითი და აყენებენ წვივთა შეახახების დონეზე. სწევენ მას სანჩ მოსაზრებთი: 1) რომ პერანგს ფართო უხე-გაუყუთდეს, 2) რომ კალთები მისი ტალახს ან ნეხეს ასცდეს და 3) რომ ის სიარულში ან გაქცევის არ ზღუდავდეს. უბე იმდენად ღრმავა, რომ გულ-მკერდის არეში სარძევე ჯირკვლები თუნდაც არაჩვეულებრივი სიდიდისა იყოს, ისინი მაინც არ ემზინება მის ხელოვნურად შექმნილ ღრუს. ამიტომ ამ გულ-მკერდის საფარს მთლიანად ეწოდება სადიაცოს ფარაგი. ამ სადიაცო ფარაგს დედაკაცის ცხოვრებაში დიდი ზნეობრივი თავდაქუერი თი მნიშვნელობა აქვს, იგი განსაკუთრებულად არის ნაკერი. მარცხნივ მას ჩვეულებრივი ასაბნევი აქვს, ხოლო მარჯვნივ სამკუთხოვანი სადროვო გასასხნელი, რომელსაც ხევისურულად სადიაცო კანკი ეწოდება. ამ სადიაცო ფარაგის სანკუთხოვანი ნაკერი მაკრადაა შებნეული გარკვეულ დრომდე, იგი ხევისურა ქალის სანამუსო სიმბოლოა და ამიტომ მას ყოველი სირცხვილიანი დედაკაცი შვილის შექენამდე არ გაიხსნის. სადიაცო ფარაგს ერთგვარი შემარიგებელი მნიშვნელობაც აქვს სისხლის ალების დროს. მაგალითად: თუ მოსისხლე მტრები ეერ რაგდებაან, მაშინ დედას მოსისხლისას, რომელიც სისხლის ამლებს არ ურიგდება მოწინააღმდეგე მხრის ერთ-ერთი წარმომადგენელი მოჰკიდებს ხელს სადიაცო ფარაგზე და დიდი თხოვნით მიჰმართავს, რათა იგი აქტიურად ჩაერიოს საქმეში და მის ნათესავს სისხლის ამლებზე უარი ათქმევინოს. რაკი მოხუცი ხევისური დედაკაცის სადიაცო ფარაგს ხელით შეეხო მთხოვნელი, ამის გამო დედა მის მკვიდრ შვილად ლეებულობს და მის თხოვნას აუცილებლად ასრულებს. ამ მშვენიერ ხევისურულ ჩვეულებას ეწოდება ფარაგის გამბა. სადიაცო ფარაგი მოქარგულია მრავალფეროვან აბრეშუმის ძაფებით, მისი სახელოები არ არის გახსნილი ილლის გუბის არეში, ვინაიდან ეს ხევისური დედაკაცებისათვის დიდი სირცხვილია. პერანგის ყოველ კიდურებს მოკერებული აქვთ წითელი ან ყვითელი კუთხა შილიფები. ჩვეულებრივ სადიაცო ფარაგი მოკაზმულია ფეროვან მძივებით. თუ ხევისური დედაკაცი რაიმე შემთხვევით გაუბედურდა, შეიქნა სრული უმწეო, უნათესავო, მაშინ ის ჩვეულებრივ მოკაზმულ პერანგს არ ჩაიცვამს\*).

სადიაცო კალთის ბოლო ირგვლივ მსხვილად არის დანაოკებული. მას ხევისურულად ნაჩაფი, ან ბოლოყურები ეწოდება. სადიაცოს დანაოკებულ კალთის ირგვლივ მთლიანად ნაწილს ჰქვია ქოქომონი (ფერადად მოკერებული). ხევისური დედაკაცის პერანგი საზოგადოდ მოასწავებს მის მაგივრობასაც წევს. ქოქომონების კიდურებზე მოაყოლებენ ფერად შილიფებს, რომელსაც სხვანაირად შიგამოდებები ჰქვია. ხევისური დედაკაცებიც იცვამენ ბაჰიკებს, მხოლოდ მაშაყცების ბაჰიკებიდან იმით განსხვავდებიან, რომ დედაკაცების ბაჰიკები წინდის ჩხრით არი ნაქსოვი. ფეხზე აკვიათ შიბიანი დაძწკვილი თათე-

\*) საზოგადოდ მგლოვიარედ ყოფნის დროს ხევისურები ტანისამოსის ყოველნაირ სიბჭკვ-რიალეს ფარავენ რაიმე უსაზო ქსოვლით ან პირს უბრუნებენ მას.

ბი. ანუ მცორენაირათ საქალმე თათები. სალიაცოზე ანუ ჩობაზე გადაი-  
ცვამენ საქუთარ ხელით ლამაზად შეკერილ ქალურ პალტოს, რომლის სიგრძეც  
მუხლამდის აღწევს და, რომელსაც ხევისურები ქოქლოს ანუ ფაფანაქს უწო-  
დებენ. მას ჯერ თეთრი წალისაგან შეკერავენ, მთლად თეთრი შიბით ააქრე-  
ლებენ და შემდეგ მოქ-ლურჯად შედებენ. წელის არეში საუცხოვით ხელოვნური  
სილამაზის მრავალრცხოვანი ნაკეცი აქვს დაყრილი, რომლის შენაყეცებშიც  
ჯვარია გამოსახული. რომ წელზე სწორად დადგეს, ამისათვის მას იბნევენ ერთი  
ლილით, თორემ ისე, საყოფელთაოდ, მას გახსნილად ატარებენ. კალთის კიდუ-  
რები დამაგრებულია კუთხა-შილიფით. თავზე იხურავენ უსათუოდ ლურჯათ შე-  
ღებულ მშვენიერ ნახელსაქმე წალის მანდილს, რომელიც წმინდა დახვეწილი  
ძაფითაა ნაქსივი. გაუთხოვარი ქალები კი სათურს, ე. ი. ჩიხტიკოპას ატარე-  
ბენ. არ არის წესი რომ გაუთხოვარმა ქალმა მანდილი დაიხუროს, პირიქით,  
თუ გათხოვილი დედაკაცი უმანდილოდ დადის, ეს დიდი სირცხვილია.

ხევისურული წესით გათხოვილი ქალი იმევე დღეს ქმარს კი არ მჩ-  
ყავს თავის სახლში, არამედ ის ერთი წლის ვადით ისევე მშობლების სახლში  
რჩება. პატარძალს არ შეუძლიან მოიხადოს მანდილი უფროსებთან, ხოლო  
თუ მანდილი არ ჰხურავს თავზე, ის ვერ მიესალმება საზოგადოდ ვერც ნათე-  
სავს და ვერც ნაცნობებს; სანამ არ დაიხურავს მანდილს, ის ვერ მიესალმება  
ვერავის, თუნდაც დიდი ხნის უნახავი ახლო ნათესავი შეხედეს. ფაქტიური და-  
ქორწინების შედეგად ის მანდილს იხურავს. ამ ერთი წლის განმავლობაში ქმარი  
და მისი ახლო ნათესაობა (დედა, მამა და-ძმა) ხშირად დადიან პატარძლის სა-  
ნახავად. იმას მიხედვით, თუ რა განწყობილებამაა ახალი რძალი ქმრის ნათე-  
საობასთან, ამის გარეშე პირი მხოლოდ მანდილის დახურვა-დაუხურველობით  
გამოიცნობს: თუ ქმრის ახლო ნათესავთა სტუმრობის დროს პატარძალი მი-  
ესალმა მათ მანდილით, ეს იმას ნიშნავს, რომ ის ღრმა პატივისცემით არის გან-  
წყობილი ქმრის ახლო ნათესავებისადმი და თუ უმანდილო ეჩვენა მათ, ეს უღრის  
დიდ გულისწყრომას ქმარეულის მიმართ.

სალიაცოს ფარავს, გარდა ნაქარგისა, ამშვენებს კიდევ სხვადასხვა ფორ-  
მის აკინძული ვერცხლის ყელსადები (შიბი), მაჯაზე თითფრის ბალტები (ბრას-  
ლეტი), თითებზე ბეჭდები. ყველა ამ ნივთებს ხევისურები უწოდებენ სამკა-  
ულს. ზამთარში ხევისური ქალები ჯრჩვის ტყავისაგან შეკერილ თბილ პალტოს  
იცვამენ, რომელსაც საყელოზე, კალთისა და სახელოების ბოლოზე ამშვენებს  
თეთრი ბუმბულა ხბოს ან ბატკნის ბეწვი. პირველი შვილის გაჩენის შემდეგ სა-  
ლიაცოს ფარავს ხევისურის დედაკაცი გახსნის სამულამოდ. იმ შემთხვევაშიც კი,  
რომ შვილი იმ წამშივე მოუკედეს და მეორე არას დროს აღარ ეყოლოს. თუ  
რაიმე მიზეზით ქმრიან დედაკაცს შვილი არ გაუჩნდა, მაშინ ის ბერდება სრუ-  
ლიად ფარავს-გაუხსნელი. თუ სალიაცოს ფარავი ხევისურმა ქალმა გაიხსნა გათ-  
ხოვებამდი, ან შვილის ყოლამდი, ეს დიდ უხნეობას ნიშნავს.

საერთოდ ხევისურებს (როგორც მამაკაცებს, ისე დედაკაცებს) არც თუ-  
ცუდი გემოვნება ჰქონიათ ჩაცმა-დახურვის დროს. ასეთი მსუბუქი, სადა, ფრიად  
ორიგინალური, კანისა და საერთოდ სხეულის შეუდარებლად დამცველი, შემნა-

ხაგი ტანისამოსი არა თუ უკულტუროსა და ჩამორჩენილს, არამედ კულტუროსანსაც იშვიათად მოეპოვება.

ხევისურული ტანსაცმელი იმ მხრივაც არის საკურადღებო, რომ მეტად თავისებურია და ლამაზი, შეხამებულ მუქ-ლურჯა ფერებში.

შალის ტანსაცმელის ჰაგიენური ღირსება იმაშია, რომ ის რაიმე კუჭკს იშვიათად იკრავს, რომ იგი უსუფთაობის ნიადაგზე გაჩენილ პარაზიტს (ტილს) თავის ნაკერების საბულო ადგილებში არ იგუებს. გაჭუჭყიანების დროს უსაბნოდაც ადვილად ირეცხება ცივ წყალში, ამას გარდა დიდ ხანსაც სძლებს. მთავარი მაინც ის არის, რომ მისგან შალის ქსოვილი ძლიერ წააგავს სხეულის ზედაკანის ბუნებრივ ანატომიურ შენებას, რაც იმას გულისხმობს, რომ კანისა და შალის ქსოვილს შორის სუფთა ჰაერი თავისუფლად მოძრაობს. ეს ერთი მეორე შალის ქსოვილს ისეთი თვისება აქვს, რომ ეს ზომიერად აღიზიანებს სხეულის ზედაკანის ქსოვილს, რაც უთუოდ გამოიწვევს კაპილარულ სისხლის წონასწორულ ცირკულაციას, მიმოქცევას. უპეველია აქედან წარმოიშობა ერთგვარი ზომიერი სითბოც და როგორც ვიცით ბამბეული ქსოვილთა შედარებით იგი უფრო იცავს სითბოს.

### 3. სისხლის აღება და მასზე დამოკიდებული ფხვნილი ხევისურული.

ხევისურული სისხლის აღება ისეთი რთული მოვლენაა, რომ მისი შინაარსის გადმოცემაში შეიძლება თვით ხევისური დაიბნეს.

ვეცდებით მაინც, რამდენადაც შესაძლებელია, მკითხველს მივაწოდო სანდო ცნობები.

პირველად შევხებით კეპნაობას, რომელსაც ხევისურული კრა-კრილობა ეწოდება.

ხევისურები ხშირად იწვევენ ერთმანეთს კეპნაობაში, რაიცა უფრო ხშირად ხდება ხატში, დელობაში, ან შემთხვევითა ქეიჟა დროს. აღათა, რომ აუცილებლათ ერთმა გვარეულმა სხვა გვარეული გამოიწვიოს კეპნაობაში. ერთი გვარის ხალხი კი ერთმანეთში იშვიათად წაიჩხუბებიან\*), არასდროს ერთი მეორეს არ დასკრიან. კრა-კრილობა უ ათუოდ ხდება ორ საგვარეულოს შორის. სკრიან ერთმანეთს მსუბუქად, ყოველ შემთხვევაში არა სასიკვდილოდ. თუ ვინც ცობაა კენქაობის დროს კაცი მოკვდა, ეს დიდ უბედურებას ნიშნავს, ორივე მხრისათვის, ე. ი. როგორც მკვლელისათვის, ისე მოკლულისათვისაც. ეს იმატომ, რომ ეს არას მიზეზი იმ გაუთავებელი დენისა, შიშისა და გარიდებისა რომელნიც თან სდევნ სისხლის აღებას. უნდა აღანიშნოს რომ, კრა კრალობის დროს დედაკაციები დიდ როლს თამაშობენ ხევისურეთში. თუ ამ დროს დედაკაცი გაჯაუდგა მიჩხუბართ წინ, ან ხელი მოჰკიდა რომელსამე მათგანს, მაშინ, რაც უნდა მკაცრი ხასიათის იყოს ჩხუბი, რაც უნდა გაბრაზებული იყოს ორივე მხარე, ხმლით კინკლაობა უმაღვე სწყდება და გააფთრებული მოკეპნავენ სტხრებიან.

\*) იგულისხმება ახლო გვარეული, შორეულ გვარეულობაში თავისთავად ხდება კრა-კრილობა.



დედაკაცის ჩარევის დროს, განსაკუთრებით, თუ მანდილი გადააგდო მან მოჩუბართა შორის, ყველა ხევესური თავაზიანა ხდება და რაინდულად განწყობილი, უმალვე სთმობს თავმოყვარეობას და სწყევტს დაწყებულ კეჟნაობას\*).

კეჟნაობა ხდება ფარ-ხმლით. (ხადია, ვინც ფარ ხმლის ხმარებაში მარდი, სწრაფი და მოხერხებელია, ის იმარჯვებს. ზოგი მათგანი ისეთი მარდი და გაწერთნილია. რომ ერთ კრილობასაც არ მიიღებს და მოწინააღმდეგეს რამდენსავე კრილობას მიაყენებს. ხმლის ხმარებაში ისაა სახლოვანი, ვინც ერთს კრილობას არ დაიჩნევს და თვითონ კი ბევრს მიაყენებს მოწინააღმდეგეს. ყოველი ახალგაზრდა ხევესური არის დაკრილი შუბლზე, სახეზე, თავზე ან ხელზე. ყოველი ახალგაზრდა ხევესური ატარებს ფარ-ხმალს, ვინაიდან თვითველ მათგანს ჰყავს მტერი, რომელიც მუდამ ეამს შეიძლება შეჰხედეს. ამიტომაც რომ ისინი თუნდაც მოკლე მანძილზე უფარ-ხმლოდ არ გაივლიან. საუკეთესო ხმალი, რომლისათვისაც თვითველი ხევესური არაფერს დაზოგავს, არის ეგრეთწოდებული დ ა ვ ი თ-ფ ე რ უ ლ ი, შემდეგი მოდის ფ რ ა ნ გ უ ლ ი და მერმე!კი დანარჩენები. თუმცა ჩვეულებრივ ერთ გვარეულთა შორის არ შეიძლება სისხლის აღება, მაგრამ ვინაიდან მათ შორისაც შეიძლება მოხდეს. ვთქვათ, ძმას ძმა შემოაკვდა. ამ შემთხვევაში სისხლი ვინ უნდა აილოს? მაგრამ შემდეგ, როდესაც დრო გაივლის და უკვე მეოთხე მოდგმა წამოიზრდება მამის მოკლეულის შემკვიდრებები გაიხსენებენ წარსულში მომხდარ ამბავს და სისხლის აღებით ემუქრებიან მკვლელის შთამომავლობას.

როგორც აღვნიშნეთ, ხევესურულ კეჟნაობას საზოგადოდ არ ახასიათებს საბედისწერო სისხლის ღვრა, არამედ, დიდი ხნის შეჩვევა-გაწერთნის გამო კრილობის უმრავლეს შემთხვევაში არის მსუბუქი, პატარა და უხიფათო. ფრიად საგულისხმოა, რომ ხმალისა ან ხანჯლის მოქნევა კრა-კრილობის დროს გარკვეული ხასიათისაა. ხმლიანი ხელის მოქნევის მომენტში მხრისა და იდაყვის სახსრები არ მონაწილეობს, არც მკლავის მამოძრავებელი კუნთები, ამ შემთხვევისათვის აამუშავებენ ხოლმე ზედმიწევნით გავარჯიშებულ მაჯის სახსრებს და მის მომხრელ კუნთებს (m. m. flexor carpi radialis et flexor carpi ulnaris) ხმლის დარტყმა რომ მკლავის სრული მოქნევის ძალით ხდებოდეს, მაშინ ყოველი მოქნევა უთუოდ საბედისწერო იქნებოდა. მოქნევის დროს მაჯის მიხერა - მიხერაც ფრიად ზომიერია. თუ ვინცობაა ჩვეულებრივ მოქნევის წრეს გადასცილდა დარტყმული ხმალი, ამის პირდაპირი მიზეზი იქნება გადაკარბებული სიმთვრალე, რაც დიდად სანაღვლებელი ხდება გამოუხიზლების შედეგ ორივე მხრისათვის: დამკრელი ნაღვლობს იმაზე, რომ 1) მთელი მკურნალობის ხარჯი მას დააწევა (ექიმის მოყვანა, მისი ხელფასის გადახდა და ყველა ის, რაც საჭიროა დაკრილისათვის), 2) მას ადებენ განსაზღვრულ გადასახადს იმის და მიხედვით, თუ სად, ან სხეულის რომელი ნაწილია დაზიანებული. დაკრილი კი იმას ნაღველობს, ვაი თუ დაზიანებულმა სხეულის ორგანომ დაჰკარგოს თავისი ფუნქციონალობა, რომელიც მისთვის ყველანაირ

\*) შეიძლება ეს რაინდული თავაზიანობა იქნეს დარღვეული ზოგიერთი გადაგვარებული ხევესურის მიერ, რომელნიც ძველთაგან გადმოცემულ ჩვეულებებს სათანადო ანგარიშს არ უწევენ.

ნივთზე უძვირფასესია და რომელსაც ვერავითარი ფასიანი ღირებულება ვერ დაუბრუნებს. მტკიდ მწვავე და ღრმა დასახიჩრებული ხევესურის ფსიხიური განცდები, რომელმაც შეიძლება იგი თვითმკვლელობამდეც კი მიიყვანოს. ბუნებრივად თავმოყვარე ხევესურს გაბზარული ან განახევრებული ფიზიკური სიცოცხლე არაფრად მიაჩნია და ის ადრე თუ გვიან თვითვე ხდება შეურაცყოფილი სიცოცხლის მკაცრი მსაჯული.

როდესაც ხევესური დასკრის თავის მოწინააღმდეგეს, როგორც ვსტყვით ეს მისთვისაც დიდად სამწუხაროა და ჩვეული ნუგეშით ეუბნება დაქრის: „თეთრი ოქროთა აგილესავ მაგ კრილობას“, ან „ბაჯალლო ოქროთი შევიმკობ ნაგ კრილობასო“. ყოველმა ხევესურმა წინდაწინვე იცის, თუ რა მოელის მას, როდესაც ის სკრის ვისმეს, მაგრამ მაინც ჭადის ამას, რადგანაც უცნაური ჩვეულება ისე მტკიცედ აქვთ გამჯდარი ძვალ რბილში, რომ თუ ვინმე არ დასკრეს ვერ მოისვენებენ, ამის გამო ხევესურს ზოგჯერ რამდენიმე ათეული კრილობა აქვს მიყენებული.

კრილობის ღირებულების განსაზღვრა დამოკიდებულია იმაზე, თუ სხეულის რომელ ნაწილზეა იგი და რამდენად დიდია მის მიერ მიყენებული ზიანი.

თუ კრილობა სახეზეა მიყენებული, მაშინ გამოანგარიშება ხდება მარცვლების დადებით. სახეო, რომ ვამბობთ, იგულისხმება შემდეგი ფარგლები: ზევიდან შუბლის სამი ნაოკი, ქვევიდან ნიკაპი და გვერდებიდან ყურის ძირები. ამ ფარგლებში მიყენებული კრილობას სახის კრილობა ჰქვია [და შემდეგნაირად ფასდება: როდესაც კრილობა სრულიად განიკურნება და მისგან ნაწიბურები

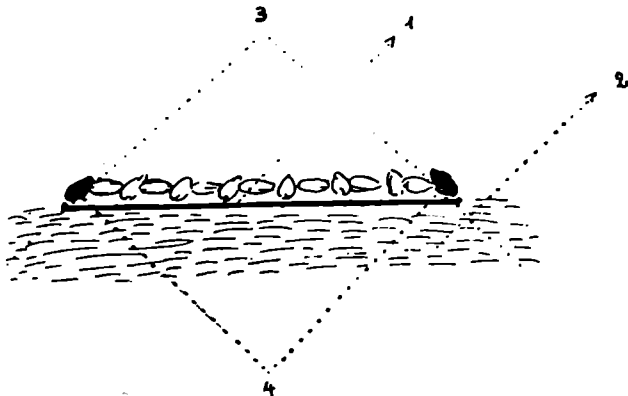

სურ. 42. კრილობა. კრილზე ღირბალი დაწობილი. ზოგი გარდიგარდმო. ზოგი სწორად. უკანასკნელ მარცვლები კრილობით გადავარდება. 1) კრილობა, 2) კუნ თოვანი შრე, 3) უკანასკნელ მარცვლები, რომლებიც სათვალავში არ ითვლება, 4) მარცვლები, რომლებიც შედის სათვალავში

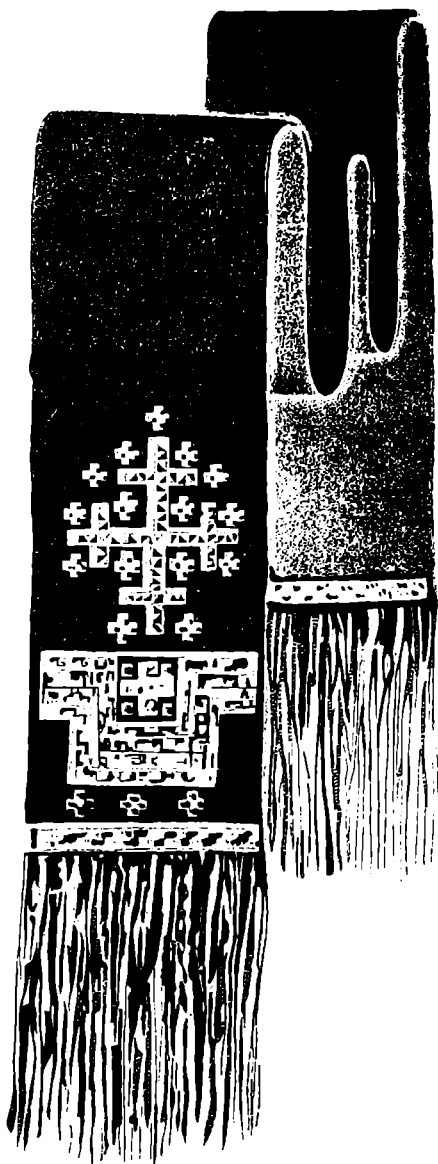

ლოა დარჩება\*) ამ დაჩნეულ კრილობას გაზომვენ ძაფით, დანიშნავენ მისზე კრილის სიგრძეს. ძაფს დასდებენ ფიცარზე, დააწყობენ ზედ წმინდა ხორბლის მარცვლებს. ერთ სიგრძეზე დადებულ მარცვალს უნდა მესწვდეს გარდი-გარდმო დადებული მარცვალი. გაწყობილი მარცვლები არ უნდა გადასცილდეს ძაფით დანიშნულ წერტილებს. ორს მარცვალს (ერთს თავში და ერთსაც ბოლოში) მოაქლიან და შემდეგ დასთვლიან დანარჩენთ. ეთქვათ, აღნიშნულ წერტილებს შუა მოთავსდა სულ ათი მარცვალი, პირველისა და უკანასკნელის გამოკლების შემდეგ დარჩება რვა. თვითეული მარცვალი ნიშნავს თითო ძროხას, ან მის საფასურს, მაშასადამე, ასეთ შემთხვევაში დამკრეულმა დაკრილის სასარგებლოდ უნდა გადაიხადოს რვა ძროხა, ან მათი საფასური. შეიძლება სახეზე სამი ან ოთხი კრილობა მიყენებული, მაშინაც იმავე წესით ხდება მათი დაზომვა და რამდენი მარცვალიც მოთავსდა აღნიშნულ კრილობაში, იმდენი ძროხა უნდა უზღოს დამკრეულმა დაზიანებულს. მაგალითად სამ კრილში მოთავსდა 30 მარცვალი უკვე აღნიშნულ დაზომვის წესით ოცდაათს უნდა გამოჟაკლოთ ექვსი მარცვალი\*\*\*) დარჩება 24, მაშასადამე დამკრეულმა უნდა ზღოს ოცდაოთხი ძროხა, ან მათი საფასური (ნ. სურ. 42).

თუ კრილობამ კაცის დასახიჩრება გამოიწვია, თუ მაგ. მას ხელი მოსკრეს ან ხელის ნორმალური ფუნქციულობა დაერღვა ან რომელიმე თითი მოჰკვეთეს ან არა და ისე დასახიჩრდა კაცი, რომ მგზ შრომის უნარი არ შესწევს და ინვალიდი გახდა, ამაზე თავ-თავისი წესი არსებობს ძველთაგან შემუშავებული სამაგიეროდ თუ, სახის გარდა, ასეთ ადგილას დაიჭრა ხეესური, რომ მის სხეულს არავითარი ნაკლი არ დაჰყვა, იმ შემთხვევაში დამკრეულს არაფერი არ ჰხდება ოლონდ მეტოქენი მტრებად რჩებიან და პირველ შეხვედრისთანავე დაკრილი სამაგიეროს უზღის დაკრითვე.

ყოველ დასახიჩრებულ ორგანოს თავისი განსაზღვრული ღირებულება აქვს. მაგალითად, ცერი ფასდება ხუთ ძროხად, სალოკი თითი—ოთხად, საშუალო თითი - სამად, უსახელო თითი—ორად, ნეკი—ერთ ფურად. როგორც ვხედავთ, თითები ფასდება მათი ფუნქციონალური მნიშვნელობის მიხედვით. თუ მთლიანად ხელი ან ფეხი დასახიჩრდა, თვითეული მათგანი ღირს 30 ძროხა, თუ თვალი დაზიანდა—ეს ღირს 30 ძროხა, ყურის დაზიანებისათვის 5 ძროხა დაწესებული. თუ ხეესურმა ხეესური მენჯის ახლოს ან მის არეში დასჭრა—დამკრეული იხდის ხუთი ძროხას, მძიმედ თუ დასჭრა—მეტს. მენჯის არეში დაჭრას ხეესურები უწოდებენ საუმატიო ადგილას დაჭრას. თუ ხეესურმა სრული ფიზიკური დასახიჩრება მიიღო და ამით დაკარგა შრომის უნარიანობა, მაშინ იგი ფასდება

\*) ჩვენმა ნიკიერმა მწერალმა მ. ჯავახიშვილმა თავის საინტერესო მოთხრობაში („თეთრ საყლოში“) რომელიც ხეესურეთის ყოფა-ცხოვრებას ეხება ის აზრი გაატარა, თითქოს კრილობის გაზომვა ხდებოდეს, როდესაც იგი ახალია, თვითონ კრილობაში მარცვლების ჩაწყობის საშუალებით. ეს არ შეეფერება სინამდვილეს, როგორც უკვე აღნიშნა ეურ. „მნათობში“ მასწ. ოჩიურმა.

\*\*) თუ რატომ აკლიან პირველსა და უკანასკნელს მარცვალს, ამაზე გარკვეული პასუხი ვერ მივიღე. როგორც მათს პასუხში შევაძინე, თითქო მარცვლების გამოკლება ნიშანი უნდა იყოს ერთგვარი პატიებისა.

60 ძროხად. ასეთი ურყევა წესი გადასახადისა ყოველი ხეესურისათვის მკაცრი ლაგამია. რომელიც მათ თავდაქრწილობას უკარნახებს გაათფრებულ სიბრაზის დროს. რასაკვირველა, 30 ან 60 ძროხა ხეესურს ოჯახისათვის ეკონომიური განადგურებაა, და ცხადია, რომ ასეთი დიდი ჯარიმა, არამარტო ღარიბს, არამედ საშუალოსა და შეძლვბულ ხეესურსაც კი აფრთხობს. ამიტომ სრულიად ბუნებრივია, რომ თვითეული ხეესურა ზედმიწევნით დაგეშილია იარაღის ხმარებაში ისე, რომ სახიფათო კრილობა არ მიაყენოს მოწინააღმდეგეს, და მართლაც უფრო ხშირად მათი კრილობა, მიღებული კეჰნაოპის დროს მსუბუქია და უხიფათო.

ხეესურის ბუნება ვერავითარ შემთხვევაში სალაჩრეს ვერ ეგუება, მაგრამ ამასთანავე ერთად მას ზედმიწევნით კარგად აქვს შეთვისებული პიროვნების ღირსება და ამიტომ იგი მუდამ დაჯაბნებულის. დამცირებულის, თავმოყვარება-შელახული ადამიანის მხარეზე დგას, თუნდაც ის მოსისხლე მტერი იყოს მისი. მაგალითად, თუ რამელიმე ხეესურის ძმა, ან შვილი ჩხუბის დროს იჯაბნებს მეშულღეს, მაშინ ძა ძმას, ან მამა შვილს კი არ ეხპარება, არამედ იმას, ვინც თავისი უძღურობით დაჩაგრულია. და ეს ხდება სრულიად ინსტიქტიურად. განურჩევლად იმისა, თუ ვან ვის სჩაგრავს. სწორეთ ეს თვსებაა, რომ ანსხვა-ვეებს ხეესურებს სხვა მეზობელ მთიელებისაგან. მაგ. ფშაველმა თუ ვინმე დაიჯაბნა, მაშინ ყველა ამ დაჩაგრულს სცემს, ამცირებს. რაც დამახასიათებელია უხეში ბუნებისათვის.

ქორწილში ან სხვა რაიმე დიდ წვეულების დროს. ხეესურებს მუდამ ახლავს რამდენიმე სოფელში განთქმული, პოპულარული საპატიო პირი, რომელსაც ყველანი მოკრძალებით და დიდი პატივისცემით ეპყრობიან, და რომელთა რჩევა-დარიგებას ყოველი ახალგაზრდა ხეესური თავაზიანად ექვემდებარება. ასეთი კაცი უნდა იყოს უსათუოდ ხანში შეჭული, ან ყოველმხრივად დასრულებული ვაჟკაცი. ისე საზოგადოთ, ყოველ ხეესურ ახალგაზრდას შედარებით დიდი მორიდება, პატივისცემა აქვს ყველა ხანში შესულ მამაკაცისადმი, განურჩევლად ეროვნებისა და მიმართულებისა. თუ ახალგაზრდებში ჩხუბი გაჩაღდა, ან სხვა რამ ასეთი. საკმარისია ერთი შეძახება საპატიო პირისა, რომ ისინი წამავე გაჩერდნენ.

პირველი მკვლელობა, რომელსაც სისხლის აღება მოსდევს, განზრახ იშვიათად ხდება, მას უფრო შემთხვევითი ხასიათი აქვს. მოხდა თუ არა მკვლელობა მკვლელი იმავე წაშს გარბის სადღაც შორეულ სოფელში. იქ, სადაც მოკლულის ნათესაობა, ან გვარეულობა არ იმყოფება. ხშირად მკვლელის მთელი გვარეულობაც აიყრება. კაცის შემოკვდომა ხეესურეთში ნიშნავს გაცილებით უფრო მეტ უბედურებას, ვიდრე ადამიანის ჩვეულებრივი სიკვდილი. მკვლელს სდევნის არა მარტო სინიდიისის ქენჯა, არამედ მოკლულის მთელი ნათესაობა მთელი გვარი. და ის იძულებულია დაიშალოს. ეს დევნა და მალეა გრძელდება მთელი სამი წელი. ამ ხნის მანძილზე მოკლულის ყველა ნათესაობა თანდათანობით მშვიდდება, ვინაიდან დრო ყოველგვარ მძიმე შთაბეჭდილებას ანელებს. სამწუხარო შემთხვევის პირველ ხანებში მოკლულის ახლო ნათესაობა არ იკარებს მკვლელის მიერ მოგზაენილ შუა კაცებს. თუ სამი წლის განმავლობაში მოსისხ-

ლე მტერა ვერ შეხვდა მკვლელს და ის გადარჩა ამ ხნის მანძილზე, მაშინ მკვლელის ახლო ნათესაობა ფრთხილად და დიდი მოკრძალებით დაიწყებს მოლაპარაკებას შერიგებაზე.

თუ მოსისხლენა ერთმანეთს შემთხვევით შეპყდნენ გზაში, მაშინ მკვლელი მოიხდის ქუდს, დაადგებს გზაზე და თვითონ გაიქცევა. მოკლულის ახლობელი თუ პატიოსანია, ქუდს აიღებს გაბერტყს და იქვე გზის ნაპირზე შემოდებს. თუ ქუდის დაგდების შემდეგ მტერმა ვერ მოითმინა და მოსისხლეს დაედევნა, ეს დიდი სირცხვილია და მას, როგორც არა-ე-ჟაკს ნათესაობა და მეზობლობა ყველა საშინლად გაჰკიცხავს.

თუ მკვლელის შორეული ნათესავი შეპყდა მოკლულის ახლო ნათესავს, მაშინ პირველი მხოლოდ თავაზიანათ ქუდს მოიხდის და ისე ჩაუღლის მას.

ხვესურული სისხლის ალების წესებში ჩვენ აქ მუხლობრივად გავეცნობით პოლოდ რიგის ყენებას.

როდესაც ხვესურს ხვესური შემოაყვდება (სულ ერთია, ნებისთ თუ უნებლიეთ), მკვლელი გარბას თავის არემარიდან (იმალება). იმ დღეს მოკლულს უკლავენ საკლავს. მკვლელის ოჯახი ან ნათესაობა მოკლულის ოჯახს მიჰგვრის დიდის სიფრთხლით საკლავს და უკანვე გამოიპარება. ამას ჰქვია ს აფ ლ ა ვ - ს ა მ ა რ ხ ი ს ს ა მ ხ ს ნ ე ლ ო . ამას მიჰყვება მიწად-მიღება (დასაფლავება). ამ დღესაც საკლავი იქვლება. შემდეგ მოდის საძმო და საღედო: ა) მკვლელის ბიძაშვილები მოკლულის ბიძაშვილებს ან გვარი გვარს გადაუხდის 5 ლიტრა სპილენძს და ერთ საკლავს. ამას ჰქვია ს ა ძ მ ო . ბ) საღედო საყვებით წააგავს საძმოს მხოლოდ განსხვავება ის არის, რომ აქ მოკლულის დედის ძმებს გზაში ჰხვდებიან მკვლელის მოძმეები ისეთივე ქონებრივი ღირებულებით, ე. ი. ახლა დედის ძმებს უნდა გადაუხადონ 5 ლიტრა სპილენძი\*) და ერთი კურატი, დედის მხრივ ეს ხდება შუაყაცებით. უნდა აღინიშნეს, რომ ყველა ეს პირველი ნაბიჯებია შერიგებისაკენ გადადგმული. ეს არის დასაწყისი იმ გრძელი შერიგების მანძილისა, რომელიც მრავალ მომდევნო ნაბიჯს იტევს. ამას მისდევს წყალწისქვილის სამხსნელო: მკვლელი თავის საკუთარ წისქვილში ვერ დაფქვავს, თუ მოკლულის კირისუფლისაგან ნებართვა არ მიიღო ამისათვისაც საკლავს გაუგზავნიან მოკლულის კირისუფალს. ამას მოჰყვება მუშაობის სამხსნელო: მკვლელმა მოკლულის კირისუფლისაგან ნებართვა უნდა მიიღოს თავის საკუთარ მამულში მუშაობისა.

სისხლის ალების წესებს ახლავს ერთი საყურადღებო მუხლიც: არჭითი მკვლელობის მიზეზი შეიძლება შეიქნეს მაგალითად, ცუდი ენის მიტანა, სისინი, შეჩენა ასეთი მითქმა-მოთქმის გმირს, რომელმაც ნიადაგი მოუშადა მკვლელობას, აჯარიმებენ ხუთი ძროხით, ან მათი საფასურით. თუ მკვლელმა სხვისი იარაღით ისარგებლა, — იარაღის პატრონიც სათანადოთ ისჯება. ან თუ მკვლელმა მოკლულს დაჰკვლია\*), მაშინ მას სასჯელი ემატება.

\*) ხვესურული ლიტრა უდრის 4 კილოს ანუ 10 გირვანქას.

\*\*) დაჰკვლია — შეხედა, უყურა.

შემდეგ იწყება პირ შესამყრელი ბიძაშვილებისა: მკვლელისა და მოკლულის ბიძაშვილები ერთი წლის შემდეგ ერთმანეთს შეხედებიან დიდ ხატში. აქ უნდა მოხდეს მოსისხლეთა პირისპირ შერიგება. მკვლელი თავისი ბიძაშვილებით ხატში ჰკლავს კურატს, აკეთებს ლუდს და, როდესაც მოკლულის ბიძაშვილები წესს ზემოსდგამენ ხატში მაშინ მოშორდებიან ხატის სამრეკლოს და მის ეზოში, შორს, ცალ მუხლზე დაიჩოქებენ. ხევის ბერი და შუაქალები ზოსულთ მიაწვდიან ლუდით საესე ვერცხლის თასებს. ესენიც თავიანთი მხრივ მიაწვდიან მორიდიბულებს ლუდს. თუ მოკლულის მხარე თავაზიანი ხალხია, ისინი მათ გვერდითაც დარსებენ და თავიანთ ხეით ლუდს ასმევენ, თუ არადა, სრული ნება აქვთ, ისინი არ მოიპატიონ. ამას მოსდევს ჯვარში შეჯდომა. საღამო ეამს მკვლელს ჩუმად მიაცილებენ ხატში. ის იქ დააბამს საკლავ კურატს (სამი წლისას) და ჩუმადვე მოპშორდება იქაურობას, საკლავი ჰჩნება ხევის ბერს და შუამავალ კაცებს. ამ ჯვარში შეჯდომით იწყება ფაქტიური შერიგება. ამას მოსდევს თოფის აღება. ეს წესი იმაში მდგომარეობს, რომ ჯვარში შეჯდომის შემდეგ მოკლულის პირისუფალი ან მისი გვარეულობა თოფს აღარ ესერის მკვლელს, ან მ.ს. მახლობელს. თუმცა შეიძლება მოკლულის პირისუფალს გულში ისევ ედვას ჯავრი მკვლელისადმი, მაგრამ რაკი შერიგების გზას დაადგენ, ექვემდებარებიან კიდევ შერიგების ყველა წესებს (რა თქმა უნდა, თუ მკვლელმა და მისმა ნათესაობამ შეასრულა ყველა ის წესები და ადათები, რომელიც დაცული უნდა; იქნენ, შერიგების პროცესებში). თოფის აღების შემდეგ ხდება პირ შესამყრელი მკვლელისა: სამი წლის წემდეგ მოსისხლეებს პირისპირ შეპყრიან ხატში იმავე წესით, როგორც ბიძაშვილების პირშესამყრელოს დროს. ეს არის ფაქტიური საბოლოო შერიგება. ამის შემდეგ, თუ მკვლელი ან მისი გვარეული უხეშად მოიქცა, ან არ მოერიდა მოკლულის მახლობლებს, მაშინ მას აჯარიმებენ ხუთი ძროხით, ან ცხრა ცხვრით. ამას იქაურად ჰქვია ჯურუმი. შემდეგ მიდის პატრივის მიცემა. ეს ნიშნავს მუდმივ კრძალვას მკვლელისა და მის ნათესაობისაგან მოკლულის გვარეულობისადმი. ამას მოჰყვება სასულდარმამკედრო: მკვლელის მამულს მოსპრიან ერთს დღიურს და გადასდებენ ნიშნად მუდმივი გაფრთხილებისა, რათა ყოფილ მოსისხლეთა შორის მსგავსი მარცხი არასოდეს აღარ განმეორდეს. შერიგების ყველა ამ ნაბიჯებს აგვირგვინებს თაე-სისხლის გათავება. უკანასკნელი მუხლი ხევესურებს შემოჟლიათ 10-12 წლის წინად. ის მდგომარეობს შემდეგში: მკვლელობის ჩადენიდან 80 წლის შემდეგ ყოფილ მოსისხლეთა შთამამოვლობის შორის წინაპართაგან მომდინარე ფარული შუღლი მოსპობილი და დაეიწყებულა. აწის შემოღებადღე, სისხლის აღებას ხევესურეთში არ ჰქონდა ვადა დადებული. ის გრძელდებოდა 7-8 თაობამდი. ამ უკანასკნელი მუხლით ხევესურული სისხლის აღება უსათუოდ განსაზღვრულია 80 წლით. სასტიკი სიმტკიცით დაკანონებულია, დაწერილია ქალაღზე და ინახება ერთ ერთ დიდ ხატში. ამ ახალი წესის მიხედვით 80 წლის განმავლობაში მკვლელმა ყოველ წლის თავზე უნდა დაუქლას საკლავი მოკლულის პირისუფალს. ხოლო მე-80 წელს უკანასკნელად ჰკლავს სამი წლის კურატს, იხდის 16 ძროხას, ან საფასურს და ამით სამარადისოდ თავდება სისხლის აღება მოსისხლეთა შორის.

მუხლობრივად ხევესურულ სისხლის ალებაში რიგის ყენება, მასასადამე ასეთია: 1) მკელელ ზობის დღეს საკლავი, 2) საფლავ საპარხის საზხსნელო, 3) მიწად მიღება, 4) სამძო და სადედო, 5) წყალ-წისქვილის სამხსნელო, 6) მუშაობის სამხსნელო, 7) არბითი, 8) პირშესაწყრელო ბიძაშვილებისა, 9) ჯვარში შეჯდომა, 10) პირშესამყრელო მკელელისა, 11) ჯურუმი, 12) სასუღარ-მაშკედრო და 13) თავ-სისხლის გათავება.

გარდა რიგის ყენებისა ხევესურულ სისხლის ალებაში არის სხვა საყურად-ღებო წესებიც ასეთებია: უყვე ნახსენები თოფის ალება და პატივის მიცემა, საუკუნენმამკედრო. იოგის თავად ძებნა და მკედრის შეწირვა.

საუკუნენმამკედრო. თუ მოკლულის მხარეს შემთხვევა მიეცა და მკელელი ან მისი ახლო ნათესავი (ძმა, ძმისწულა და სხვ.) მოჰკლა, მაშინ სისხლი სისხლში გაიბრება, მაგრამ ზედმეტად უნდა გადაიხადოს ხუთი ძროხა. ეს იმიტომ, რომ ამ შემთხვევაში უყვე მკელელობა განზრახ მოხდა.

იოგის თავად ძებნა. თუ ხევესურს ძმა ან ბიძაშვილა მოუკლა გარეშე მტერმა მაშინ ის სამაგვიროდ შურს იძიება მტრის თორმეტ კაცზე ხევესურები ასე მაჯელობენ: „აღაძინან აქეს 12 იოვი ამიტომ... რამდენი იოვიც ჰქონდა ჩემს ძმას, იმდენ კაცს მოუკლავ მტერსო“. მკედრის შეწირვა. ამის შინაარსი იგივეა, რაც იოგის თავად ძებნისა, ოღონდ იმ განსხვავებით, რომ აქ შეაძლება ხევესურმა თავისი მკედრის პატივსაცემად სხვა ვინმე გარეშე „მტერი“ მოჰკლას. ამას ის პირველი შემთხვევისთანავე ასრულებს. ამით იგი თავისებურ მოვალეობას იხდის აგრეთვე გარეშე მტრის მიერ მოკლულას ძმის წინაშე. მათი შეხედულებით შეწირული მკედარი საიქიოში ემსახურება იმას, ვის სახელზედაც არის შეწირული.

### ჭავსურული რჯული

სისხლის ალების წესები ხევესურეთში იგივე ხევესურული რჯულია. საბოლოოდ შერიგების დროს მკელელი და მოკლულის პატრონი თავთავიანთ მხრივ ირჩევენ ოროდ ავტორიტეტულ პირს—პატივსაცემი მოხუცი ან ცოტად ხანში შესული პირები. მსაჯულები შეიძლება იქნეს 5-6 პირასაგანაც. როგორც ვიცით ხევესურულ რჯულის მიხედვით ხევესურ მამაკაცის თავი ღირს 60-ცი ძროხა ანუ მისა სათუასური, ხოლო ამავე კანონმდებლობით ხევესურ დედაკაცის თავი ფასდება ნახევარი იმის, რაც ხევესურ მამაკაცს თავი, ე. ი. 30 ძროხა ანუ მისი ფასი. ეს უკანასკნელი საკანონმდებლო მუხლი ხევესურულ რჯულში სხვათაშორისაა შეტანილი. თუ წინიცობაა რაიმე შემთხვევით მოხდეს ხევესურ დედაკაცსზე სისხლის ალება, რაც ძლიერ იშვიათია ხევესურულ სისხლის ალების წესებში. შესაძლებელია ვინმე ხევესურის დაბეზლებით, ვნის მიტანით როპელამე ხევესური უმაღლესი სასაჯელით დაისაჯა, ე. ი. იგი დახვრიტეს ან ჩამოახეჩეს, ასეთ შემთხვევაში თუ ხევესური უგუნური დაბეზლებითაა დასაჯილი, მკედარი არსებულ ხელისუფლების მიერ, მაშინ ხევესურული რჯული აქაც დაგეშებულ ძიებას აწარმოებს. თუ კაი ხნის ძიების შემდეგ აღმოჩნდა რაიმე უსამართლო მოქმედების ნიშნები დამბეზლებლის მხრივ, აქ ის უკველად ისჯება სრული ხევე-



სურული სისხლის ადების წესებით. შესაძლებელია მტრები ვერ შეარიგა მსაჯულებმა, მაშინ რჯული გადააქვთ უზენაეს მსაჯულთან— ხატში. ეს უზენაესი რჯული მთელ ხევსურეთში არის— გუდანის ჯვარი. რომელიც უძველესი და ყვე-



სურ. 13. ხევსურული რჯული. სურათზე აღნიშნულია გასამართლება. მომჩივან-შობას უხე დაშორებული არიან, რომ ბჭობის დროს წესრიგი არ დაარღვიონ. არ წაიჩბუბონ. გასამართლების დროს იარაღს ხდიან, რომლებიც იქვე აწყვიტა ნახ. სტუდ. ერ. ბალიაურისა.

ლაზე ძლიერი ხატია მთელ ხევსურეთში. გუდანის ჯვარი ისეთი მრისხანე და ძლიერია, რომ მის წინაშე ყველა ხევსური იჩოქებს, თავს იხრის—სიმართლისათვის ხევსურული რჯული და თვით ყოველი ხევსური ქვესწელში ჩაძვრება ოღონდ უსამართლობა, ღალატი, ბოროტმოქმედება ნუ დაიფარება. მაქამდი კი ხევსურეთში ვერც მამაკაცის, ვერც დედაკაცის თავმოყვარეობა ვერ მოისვენებს სანამ სიმართლეს არ აღმოაჩენს. ამის დასამტკიცებლად ერთს თვალსაჩინო მაგალითს მოვიყვანთ, რომლის მსგავსი ხევსურულ რჯულს, თავის დაარსების დღიდან არ უნახავს, მაგრამ ამ ყამდ იგი ჩვენი თვალის წინ მოხდა. სოფ. ბარისახოში ერთი ქვრივი ხევსური დედაკაცი მეორე ქვრივ დედაკაცს სამი წლის განმავლობაში ხშირად აყვედურიდა, რომ ვითომ მეორეს თავის ქმარი ნაქურდალი პერანგით დაემარხოს. ეს უმართებულო ცილის წამება, დაყვედრება მართალ მეწყინას (ხევსური ქალის სახელია) ნემსივით გოლში ესობოდა და მწარეთ აღონებდა. დროთა სვლაში აშეკა მომეტებულად უხშირებდა უსაფუძლო დაყვედრებას. მეწყინას ხშირი ცილის წამებისაგან აევსო მოთბინების ფილა და ერთს უქმი დღეს დაუძახა იმ ხევსურს, რომლისათვისაც ვითომ მას პერანგი მოეპაროს მკდარი ქმრისათვის საფლავში ჩასაყოლებლად, შეპყარა. მთე-

ლი სოფელი სასაფლაოზე და მათ წინაშე საყვარელი სამი წლის მკდარი ქმარი საფლავიდან ამოიღო, ახადა პირს თავის ძვირფას მკვდარს. მიიყვანა მასთან ის ხევსური, რომელსაც პერანგი დაეკარგა, მოჰკიდა ხელი ჯერ კიდევ გაუხრწნელ გულ-მკერდის ნაწილზე ნაჭრელა, მოქარგულ, შალის პერანგს და შეეკითხა მას: არის თუ არა მ.ს.ი ის? პასუხად სრული უარი მიიღო და მეწყინამ შეკრებილი ხალხი დაარწმუნა იმაში, რომ თავისი საყვარელი მკვდარი ქრისთაღვის თავისივე ხელით ნაჭრელა-მოქსოვილი პერანგი ჩაუყოლებია საფლავში. ამ უცნაური ფაქტის შემდეგ, მეწყინა გამართლდა ხალხის წინაშე და აშეკა კი გაშავდა. თითქმის მთელი ხევსურეთი აახმაურა, შეაწრიალა ამ სანწუხარო ამბავმა ჯერ ერთი მიჯომ, რომ მკდრის სამარიდან ამოთხრა არ არის წესად ხევსურეთში და მეორეს მხრივ ამ უჩვეულო ამბავმა როგორც მკდრის ქარისუფალს, ისე მთელ სოფელს სიმწუხარე განუახლა. მეწყინამ ხელმეორედ ახალი სამოსით დამარბა თავისი საყვარელი ქმარი და ისევ განაქლებული სინწუხარე უეჭვო თავის გამართლებით შეიმსუბუქა მეორე დღესვე დაინიშნა რჯული, რომელსაც აშეკას 16 ძროხა მიუსაჯა საერთო ხევსურულ წესის მიხედვით, მაგრამ რჯულმა მიიღო რა მხედველობაში აშეკას ობოლ-ქვრივობა დაკისრებული გადასახადი საგრძნობად შეუშკირეს—ხუმრეტი მანეთის საფასურით\*), მკდრის საფლავზე ერთი საკლავის დაკვლით და უკე თუ მან განიმეორა ასეთი ბრძოლი ცილის წამება. იმ შემთხვევაში სოფელს ნება მიეცა სრულიად აკეთოს იგი და გააძეონ სოფლიდან. ვიმეორებთ ეს ამბავი პირველი შემთხვევა მთელ ხევსურეთში.—რჯულის დროს შესარიგებელ მტრებს იარაღს ახდიან და დაკითხვის დროს ერთ-ერთი მოწინააღმდეგე შორე-ახლო უნდა იდგეს მოფარებულად, რომ მსაჯულების ბკობის დროს წესი არ დაირღვეს მტრების მოსთმენელ ჩარევით.

როგორც თვით ხევსურები გადმოგვცემენ, მთელი ეს რჯული უძველეს დროს დაუწყებიათ, პირველად—ლიქოკის ხეობაში, სადაც ყველა კუსოს ხევსურებს მოუყრიათ თავი და დაუკანონებიათ ყოველივე ზემოაღნიშნული. ამ ლიქოკის ხეობაზე არის დიდი ხატი—იახსარი, რომლის გალავანშიც დგას ერთი ძველის ძეგი იფნის ხე, რომელსაც სახელად ჰქვია საბზოს ხე ანუ ბკობის ხე

ამ განმარტებით ვათავებთ საუბარს ხევსურულ სისხლის აღების წესების შესახებ. ჩვენ აქ ზოგადად შევხებით სისხლის აღების წესებს ხევსურეთში, ჩვენ ვერ აღნიშნავდით და ვერ ავწვრდიდით ყოველივე იმ წერილმანს, რომელიც უამრავია ხევსურული სისხლის აღების დროს. მაგრამ ნათქვამიც საკმარისია, რომ მკითხველმა ნათელი წარმოდგენა იქონიოს ხევსურების ამ ჩვეულებაზე. ასეთი ჩვეულება სხვაგანაც არის შენახული მაგ. სვანეთში, მოხვევებში და სხვა ტომის ხალხშიაც. ყოველ ასეთ ხალხში სისხლის აღების წესს ახასიათებს თავისებურობა, რომელიც გამოიძინარეობს ამა თუ იმ ხალხის ყოფა ცხოვრებისა და ზნე-ჩვეულებებიდან. რამდენადაც ნებას მძლავრს ჩემ ხელთმისაწვდომი მასალა, ვფიქრობ, რომ ხევსურული სისხლის აღების წესი მრტათ რთული და თავისებურია.

\* ხუმრეტი მანეთად ღირებული ვერცხლის თასები უნდა შესწიროს ხატს საფლავიდან ამოთხრილი მიტვალბულის სახელზე—მუდამ მისი სახელის მოსახსენებლად.

### აკვანში დანიშნვა

აკვანში დანიშნვა ხვესურეთში მეტად საჯულისხმო მოვლენაა, რომელიც პირველად უნდა იქნეს განხილული საქორწინო წესების მოთხრობისას.

აკვანში დანიშვნას ხვესურეთში არა აქვს მასიური ხასიათი, მაგრამ უტყუარი ფაქტია, რომ იგი არც თუ იშვიათად ხდება. შეიძლება ითქვას, რომ აკვანში დანიშვნა იძლევა დაახლოებით 10 პროც., ე. ი. ყოველ ას დაქორწინებაში ათი აკვანშივეა დანიშნული.

სამწუხაროდ უნდა აღენიშნოთ, რომ მთელ ხვესურეთში საზოგადოდ დაქორწინებათა რევისტრაცია არ ხდებოდა წესიერად. რაც ხდებოდა და როგორც ხდებოდა, იმათაც კი ვერ ვისარგებლეთ, რადგანაც ქორწინების წიგნები, რომლებიც ძველად ყოველ ეკლესიაში უნდა ყოფილაყო, რევოლუციის შემდეგ კი დაკარგულა. ამიტომ ჩვენი ცნობები მარტო ზეპირ გამოკითხვაზეა დამყარებული. შეიძლება ბევრი რამ გამოგვჩა. მაგრამ იმედი გვაქვს, ნაკლს შეავსებენ სხვა მკვლევარები.

აკვანში დანიშვნა ხვესურეთში ასე ხდება: პირველად პატარა საქმროს მკვიდრი ბიძა მიდის პატარა საცოლის მშობლებთან სანიშნო ნივთებით. და ნიშნის სახით უტოვებს მოწვეულ საპატარძლოს ვერცხლის ფულს ან ძეწვეს, რომელსაც იჭაურად ყაწიმი ან აბზინტი ეწოდება, ეს აზის პირველი ნაბიჯი აკვანში დანიშვნის ცერემონიისა. უფრო მნიშვნელოვანი კი ის არის, რომ დედამთილ-მამამთილი და სასიძოვ ახლო ნათესაობა იყიდის სამ არშინ „ფარას“ (ქსოვილს, მატერიას) დააბნევს ზედ ყაწიმებს, ფულს, შეძლებისდაკარად სხვა ძვირფას სამკაულს, გამოხდაინ არაყს, დააცხოვენ ქაღებს და გაემგზავრებიან აკვანში მყოფის პატარა რძლის სანახავათ. უკანასკნელ სანიშნოს მათებურათ ნიშან-სამთხოვრო ჰქვია. ამის შემდეგ ორივე მხარეთა შორის გაიბმება უკვე ჩვეულებრივი სამოყვარო ძაფი და ითვლებიან ნამდვილ მოკეთებელად. მაგრამ აკვნის პატარებმა ამის შესახებ არაფერა იციან მანამდე, სანამ არ წამოიზრდებიან.

ხშირად, რაიმე მიზეზის გამო, მოყვრებს შორის შეიძლება ჩამოვარდეს უთანხმოება და დიდი ხნის მოყვრობა დაირღვეს, მიზეზი უფრო შომეტებულ შემთხვევაში გამოწვეულია ხოლქე იმით, რომ უკვე კვუაში შესულ მომწიფებულ ახალგაზრდებს ერთმანეთი საცოლქმროდ შეიძლება არ მოეწონოთ და მათ შორის საუფლამოდ შესწყდეს ჩვეულებრივი სამზადისი ქორწინებისათვის. ამისათვის მათ დიდი ბრძოლაც არ სჭირდებათ. საკმარისია მაგ. პატარა ამიზეზება და მოტონილი ნიშნის უკანვე მოთხოვნა. ამით შეიძლება გათავდეს ყოველივე. მხოლოდ ეს კია, რომ უკეთეს საქმროს სახლში ერთხელ მაინც შევიდა საპატარძლო, მაშინ საქმროსაგან მიტანილი ყველა სანიშნო ნივთი საცოლეს რჩება. სანამ აკვანში დანიშნული პატარები აიზრდებოდნენ, მანამ მოყვრებს შორის დიდი პატივისდება სუფევს: ხათრი, მორიდება, რაინდული თავდადება, ნდობა, სიყვარული და სხვა. თუ დაწუნება ცოლისა ქმრის მიერ დაქორწინების შემდეგ მაშინაც ვერაფერს მოითხოვს უკან, მისთვის ყველაფერი დაკარგულია და დაუბრუნებელი, რაც ცოლეულისას მიუტანია, შესაძლებელია ცოლმაც დაიწუნოს ქმარი. ამ შემთხვევაში კი ქმარს შეუძლია ცოლს მოსთხოვოს, უკლებლივ აუნაზღაუროს

ყოველივე ის, რაც ამ ხნის მანძილზე დაჰხარჯვია. მხოლოდ იმ შემთხვევაში, თუ რომ დაქორწინებიდან დიდი ხნის შემდეგ დაანება თავი ქმარმა ცოლს, მაშინ ცოლი მოითხოვს თავის ოჯახში ნაამაგვეს, საკუთარ ნაშრომს, რომელსაც ხევსურულად ნაშა შვრალი ეწოდება, დაქორწინებას მაინც და მაინც გადამწყვეტი მნიშვნელობა არა აქვს. დაუქორწილებულაც რომ იყოს ქალი, იგი მაინც თხოულობს საერთო წესის მიხედვით ხუთი ძროხის საფასურს. როდესაც ვაჟი თავის პირველ საცოლესთან, ან ცოლთან სრული განმორების საქმეს დააბოლოვებს, მაშინ მას თავისუფლად შეუძლია მეორე ცოლი მოიყვანოს სახლში, თუმცა ასეთი რამ შეიძლება საქმის სრულ გათავებამდინაც მოხდეს.

ქმრისა და ცოლის უფლებრივი მდგომარეობა იმდენად განსხვავებულია, მამაკაცი ხევსურეთში, რომ საკმაოა მამაკაცისათვის ოდნავი ეჭვი იმაში, რომ ცოლი მას სწუნობს, რომ მაშინვე მის შეუშინებლად და დაუქითხავად მოიყვანოს მეორე ცოლი, მოიყვანოს იმ მოსახრებით, რომ დაასწროს მოწუხარის ცოლის ცულ განზრახვებს და წინდაწინვე შურისძიებით მაინც ინუგეშოს თავი. ასეთი მოულოდნელი გაწბილებით პირველი ცოლი იძულებულია დასტოვოს ქმრის სახლი და შეურაცხყოფილი დაუბრუნდეს თავის მშობლების მხინას. \*) აქ შემთხვევით მშობლებაც შეურაცხყოფილად გრძობენ თავს და განებივრებულს ყოფილ სიძეს აიძულებენ გადახადოს სამეორედო. ეს იმ შემთხვევაში, თუ ქალმა დაქორწინების, ან მოტაცების შემდეგ დაყო ქმრის ოჯახში ერთი წელი. პირველი ქმრის უფლებაში ისიც შედის, რომ ფაქტიურად განმორებულ ცოლს, თუ მოისრუვა, არც კი მისცეს ნება სხვაზე გათხოვდეს იტანჯება, სანამ მოწყალებობას არ მიიღებს მისგან, რომ სხვაზე გათხოვდეს, სამწუთრობროს ღებულობს, როგორც ერთი, ისე მეორე მხარე თუ პირველი ქმარი ბუნებით მრისხანე და შეუბრალებელია, მაშინ ის არ შედის დედაკაცის მდგომარეობაში და სრულიად აუკრძალოს გათხოვება. ასეთ შურისძიებას მათებურათ ჰქვია კეეთილში ჩასმა.

ხევსური საზოგადოთ ხოლფრიკული ტემპერამენტისა და მხგავსი შურისძიება ხშირია მათ მიერ განმორებულ პირველ ცოლებზე. თუ ვინემ გაბედა და მის ნებადაურთველად ყოფილა ცოლი წაიყვანა, მაშინ საქმე სისხლის აღებამდე მიდის. რასაკვირველია, შეიძლება შერიგებაც მოხდეს, მხოლოთ აქ დაკული არის განსაზღვრული წესები; სახელდობრ.

თუ შერიგება მოხდა, მაშინ კაცი თავისი ნაცოლკვის ახალ ქმარს წაართმევს (გადახდევინებს) 16 ძროხას. ეს მოხდება იმ შემთხვევაში, თუ აჩივებულმა მოწინააღმდეგემ არ მოჰკლა თავისი ჯიუტი მედიდური თავმოყვარეობას შემლახავი.

შერიგების, ანუ, უკეთ, გასამართლების დროს შეიძლება ცოლის მეორე ქმარს არ გადახდეს ზემოაღნიშნული 16 ძროხა. ეს დამოკიდებულია იმაზე, თუ რამდენად მართალია ესა თუ ის მხარე. ცოცხალ ქმარს გამოჩნებული ცოლი რომ სხვაზე გათხოვებულყოფოს იშვიათად მოჰხდარა. ასეთი რამ უფრო მაშინ ხდება

\*) თუ შვილი ჰყავთ მათ იმ შემთხვევაში, ქალი იქნება თუ ვაჟი, მათი წესების მიხედვით ვეთუნის მამას და არა დედას.

თუ ცოლს ნაქმარევი მკვდარი ჰყავს, ანდა ჯერ კიდევ მამის სახლშია იგი და სასიძოსას არ გადასულა. მაგრამ თუ ქმარი ნებას მისცემს დაწუნებულ ცოლს, მაშინ შეუძლია გათხოვდეს.

დანიშნულ სარძლოს ნება არა აქვს არა თუ საქმროს სოფელში მივიდეს რაიმე საქმეზე, არამედ მის ახლოსაც გაიაროს უმან დილოდ. თუ აუცილებლად საქირა იქ მისვლა, მაშინ საპატარძლო ღამით უნდა მივიდეს და ღამითვე წამოვიდეს, თორემ, თუ ვინიცობაა შენიშნეს, რომ ის ხსენებულ სოფელში დადის, მაშინ მას გაჰკიცხავენ საქმროს ახლო მეზობლები. თუ სასიძოს სოფელში ნარევი მოსახლეობაა, დანიშნულ საცოლეს შეუძლია იქ მისვლა, მაგრამ სხვა საგვარჯლოში, და არა საქმროსში. მის ახლო გვარჯელში, წესის მიხედვით, აკრძალული აქვს აშკარა მიმოსვლა, (ჩემად კი შესაძლებელია).

მიუხედავად ყველა ამ წესებისა, მომავალი პატარძალი საქმროს ოჯახში თითქმის სრულ წერად ითვლება და ყოველ საოჯახო, სადღე-საწაულო დამზადებულ ტაბლაზე თავის წილი აქვს, როგორც საქმროს მშობლების მხრივ, ისე მის ახლო ნათესაობის მხრივაც. თუ დაქორწინებამდი ფათერაკი მოხდა და ერთი მათგანი მოკვდა, მაშინ ჩვეულებრივ მკვდრის საპატრეცემლოდ დოლსმ.რ. თავენ. თუ მშობლები, არ ჰყავს, იმ შემთხვევაში დოლს მართავს ახლო ნათესაობა: წალენ ცხენებით იქ, სადაც მკვდრის საცოლესთან მომზადებულია სუფრა, ანუ ხევეურულად-ცხენთ-ტაბლა. დოლს ცხენები უნდა იყოს მკვდრის ახლო ნათესაეების მხრივ: ბიძისა, ბიძაშვილებისა, სიძისა და სხვა. მკვდრის დამარხვის შემდეგ, სრული წლის განმავლობაში მისი მთლიანი ტანისამოსი (ხევეურულად ტალავარი) ხელუხლებლად ინახება, წლის შემდეგ, ე. ი. როდესაც ჩვეულებრივ ტალავართ აღება მოხდება, ტანისამოსს გადასცემენ იმას, ვინც დანიშნულებს შორის ცოცხალი დარჩა: საქმროს ან საცოლეს. ვინც ცოცხალი რჩება, გლოვობს ერთ წელს, შემდეგ კი შეუძლია დაქორწინდეს.

დანიშნულის დედა, ე. ი. სიდედრი თავის სასიძოს ხმას არ გასცემს მანამ, სანამ მის ქალს შვილი არ გაუჩნდება, მხოლოდ სასიძოს სახელს ან სიძისას ის არასოდეს არ ახსენებს და ამიტომ მათ შორის საუბარი ხდება ჩვეულებრივ შესაძებ პირის დახმარებით, ან არა და თავისთვის ლაპარაკობს, სასიძოს საყურადღებოდ, ეგე თითქმის სიმამრზედაც, რაც შეეხება დედამთილ და მამამთილს, მათ მიმართ კიდევ უფრო მეტი სიძლიერით არის გამობატული ეს უცნაური ჩვეულება საპატარძლოს მხრივ, რაც გულისხმობს დიდ პატივის დებას, დაფასებას, მორიდებას უფროსისადმი. დანიშნულის ოჯახში სასიძო ჩვეულებისამებრ არ მიდის, ვინაიდან ეს მისი მხრით იქნებოდა უხეშობა. დაქორწინების შემდეგ, სასიძოს, ვინმე ახლობელ ახალგაზრდა კაცის თანხლებით საცოლის ოჯახში მიიქვს არაყი, ლუდი, ან სხვა რაიმე მოსაკითხი იმ შემთხვევაში თუ საცოლე უკვე ქმრის სახლშია დამკვიდრებული. ამ უკანასკნელ ადათს ხევეურულად ეწოდება სასიძოდ მისვლა.

ახალი წლის პირველ დღეებში საქმროს ახლო ნათესაობას დანიშნულ საცოლესთან მიიქვს ბედის კვერა, რომელიც მათი შეხედულებით სიმბოლოა მტკიცე სიცოცხლისა, სასიამ-ტებილო ცხოვრებისა მომავალში. წესით ეს კვერი

უნდა სკამოს მხოლოდ საძროდ და არა სხვა ვინმემ, (მაგრამ ეს წესი სინამდვილეში ზოგჯერ ირღვევა).

### ჩვეულებრივი დაქორწინება ხევსურეთში.

ჩვეულებრივი დაქორწინება ხევსურეთში სულ განსხვავებულ ფორმებს იძლევა. როგორც სხვადასხვა ზნე-ადათებში, ისე აქაც ხევსურები რადიკალურად განსხვავდებიან სხვა ტომის ხალხისაგან.

დაქორწინების წლები ხევსურეთში დედაკაცისათვის უფრო უახლოვდება მონწიფების წლოვანების პერიოდს, ვიდრე მამაკაცისათვის, ხშირია შემთხვევა (და ეს წესადაც არის მიღებული) რომ დედაკაცი, რომელიც თხოვდება—ან ათხოვებენ, უნდა იყოს 21 წლისა მინიმ. საქორწინო ვაჟი გაცილებით უფრო ახალგაზრდაა, ვიდრე გასათხოვარი ქალი. შეიძლება ითქვას, რომ თუ ვაჟი ფიზიკურისა და ფსიქიკური მხრით რამოდენადმე მოუმწიფებელია, ამას ერთგვარად ქალის მონწიფებელი ორგანიზმი შეავსებს და ამიტომ მათი ჩამომავლობა, სხვა უგუნური ჩვეულებით რომ არ ანადგურებდნენ, უთუოდ მტკიცე საფუძველზე დგას.

ჩვეულებრივ ქალი ქორწინდება 23—25 წლისა და ხშირია შემთხვევა, რომ 30—35 წლისაც გათხოვდეს. რამდენად უფრო ხნიერი გათხოვდება ქალი, იმდენად უფრო სახელია მისთვის თანახმად არსებული წესისა, დაქორწინების პერიოდი იტევს 23—35 წ. წ. და არავითარ შემთხვევაში იმას არ გადასცილდება. მამაკაცების საქორწინო წლები უდრის 20—21, და მაქსიმალური კი 25 წ. რასაკვირველია, შეიძლება იყოს გამონაკლისებიც, როგორც ქალების საქორწინო წლების მხრივ, ისე მამაკაცების მხრივაც.

ლიმან თუ გელიშნებოდა, ვინ გჳველდა ქერის მკასაო, ქალი ვარ ოციის წლისაი, ჯალაფნ მადლევენ ქმარსაო. ნეტაეინ ხევსურიშვილი დამანებებდა თავსაო, ან ქალადღს გაზოღზანენდა სიტყვას. მაველი თქმასაო. ზაფხულის შისვლას მაველი უნდა გადაშრას მთასაო, აგებალ გამაეაჩევედი ჩემის გუნების ქმარსაო.

წინანდელ დროში მთელ ხევსურეთში ახალგაზრდა მამაკაცები ცოლს ვერ ითხოვდნენ მანამ, სანამ „ულვაშებს კბილით ვერ დაიქერდნენ“. თუ ეს მართალია, ჩანს, რომ ხევსურები წინად დაქორწინებისათვის ხელმძღვანელობდნენ მხოლოდ გარეგნულ სქესობრივ მომწიფების ნიშნებით, რომელნიც მეცნიერულ თვალსაზრისით ბუნებრივ (ფიზიკურს და ფსიქიკურ) მომწიფებას სრულებით არ გულისხმობს. ეს ძველი წესი დაქორწინებისა ნორმალურ პერიოდს მინცაღამინც დიდი მანძილით არ არის დაშორებული.

საკუთარი ჩენი დაკვირვებით და ამბულატორიულ ავადმყოფთა რეგისტრაციის მიხედვით, რომლებსაც ხუთ წელიწადს ვაწარმოებდი ფშავ-ხევსურეთის

\*) ამ ლექსიდან ნახლად სჩანს, თუ როდის თხოვდება ხევსური ქალი, და ისიც აშკარადა გამოთქმული, რომ ხევსურ გასათხოვარ ქალს ძალდატანებით გათხოვება არ სწამს.

ჯვარედინთან, — დამარწმუნა, რომ გასათხოვარი ქალების დაქორწინებისას გაცილებით სკარბობს მამაკაცებისას. რომ ეს წლოვანება უკულმა შეგვიბრუნებია (ე. ი. ქალების საქორწინო წლოვანება მიგვეკუთვნებია ცოლ სათხოვ ვაყებისათვის და ვაყებისა კი გასათხოვარი ქალებისათვის, მაშინ მივიღებთ რაციონალურად განაწილებულ ბუნებრივ საქორწინო წლებს.

### გათხოვების წესები.

უკვე გათხოვილი ხეყურა ქალი პირველად დაქორწინდება ქპრის ოჯახში, სადაც ის რჩება ექვსი დღე. ამ ექვს დღეში ერთ დღეს წვება ქმართან, მაგრამ სქესობრივი აქტი, წესის თანახმად, ყოვლად დაუშვებელია. ქალი მიდის ქმართან დასაწოლად აუცილებლად ქმრის ბიძაშვილის თავაზიანი წინადადებით. თუ ეს დაწოლა ჩვეულებრივი მშვიდობიანი აღერსით გათავდა, მაშინ ახალი რძალი გულდამშვიდებით ბრუნდება თავის სახლში ერთი წლის ვადით. თუ ვინიციობაა ვაჟმა, წესის დარღვევა მოინდომა, შეიძლება შეურაცხყოფილმა ქალმა ახლად გაცნობილი ქმარი სულ შეიძლოს. ქმრის სახლში დაბრუნების შემდეგ ცოლ-ქმარს ერთ ოთახში არ სძინავთ შვალის ყოლაჲდი. ცოლი ქპრის ახლო ნათესავებს მიჰყავს ქმართან დასაწოლად, ხოლო, როდესაც შვილი ეყოლება, მერმე ცოლი ქმართან დასაწოლად მარტო მიდის. ოჯახურ ცხოვრებაში გამეფებულია პატრიარქალური წეს-წყობილება, ცოლი სრული მონაა ქპრისა, რასაც ის ბრძანებს, ცოლი უსიტყვოდ ემორჩილება. თუ ქმარმა ძალიან გადააქარბა იგი მას ადვილათ შეიძლება გაჰშორდეს. ჩვეულებრივ ცოლის მოყვანა და გათხოვება ხდება შუამავლის გარიგებით, ან გატაკებით. შუამავლობას უპრაკლეს შემთხვევაში კისრულობს ნათესაობა. შვრლებს იყოლიებენ ორიდან maximum ხუთამდღი. ამ რიცხვს რშვიათად სქარბობს. თუ შვილები არ გაუჩნდათ, ცოლ-ქმარს შორის გათიშვა ადვილად და ხშირად ხდება. ადათის მიხედვით ახალ გათხოვილი ქალი ქმარს დაქორწინების შემდეგ ეცნობა და თუ არ მოეწონათ ერთმანეთი, განშორება სულ ადვილი შესაძლებელია. ახალ რძალს მოყვანისთანავე ქმარი ეუბნება: „თუ შენ აქ არ გემყოფინების, სჯობია ახლავე წახვიდე შინ, შე შენ ძალას არ დაგატან“-ო.

### ძალის ვატანება.

გატაკების დროს, როჲელიც ხშირად ხდება ხეყურეთში და საზოგადოდ მთელ ხალხში, ქალი ხმას არ იღებს, არც შეუძლია ხმა დასძრას, ვანიდან მას ძლიერ აწინებს, ჯერ ერთი მომტაკებლები, მეროე ის, რომ მისი ყვირილი შეიძლება გაიგოს ქალის მშობლებმა, ძმამ, ბიძაშვილებმა, როჲლებიც დაედევნებიან მომტაკებლებს და მათ შორის შეიძლება მოხდეს სისხლის ღერა, ამას მოტაკებული ქალი დიდ ანგარიშს უწევს. საერთოდ მოტაკება ხდება საქმროს ნათესავებს მხრიდან. ხეყურულ ჩვეულების მიხედვით, ჯვრის წერა მიღებულია შეილების ყოლის შემდეგაც. მოტაკება ხდება როგორც გასათხოვარი ქალის ნებართვით, მოწონებით, სიყვარულით, ისე მისავე უნებურათ, გაუცნობლად, გაუგებრად, განშორება მათი შესაძლებელია როგორც პირველ შემთხვევაში, ისე მეორე მხოლოდ გაცილებით უფრო ხშირად უკანასკნელშია. ნებაყოფლობითი და

მოტაცების საშუალებით დაქორწინება, რიცხვობრივად არაიშვიათად ერთმანეთს ეთანასწორება. ასე რომ, მოტაცება ხევისურებში ხშირი და ჩვეულებრივი მოვლენაა, ყოველი ხევისური ისე უყურებს მას, როგორც საერთოდ მიღებულ წესებს, ამიტომ ყოველ შემტაცებელს, ნაძალადეუ ქმარს შეუძლია კვებითში ჩასვას უკვე განშორებული, ძალდატანებით შერთული ქალი.

უნდა დაეუმართო, რომ თუ მოტაცება ხდება ქალის მშობლების ნებართვით. ხოლო ვასათხოვარი ამის წინააღმდეგია, ასეთ შემთხვევაში მოტაცებული ქალი თუ კი იგი ქმარს ვერ შეეგუა, ვერ ბრუნდება შინ, თავისიანების შიშით, და ან საღალატ შორეულ ნათესავს შეეხიზნება, ანდა მისი ახალგაზრდული, ყველასაგან განწირული ასეთი მდგომარეობით გამოწვეული თვითშეკვლეობა ხევისურეთის ვასათხოვარ ქალებში ხშირია.

ვაყის მხარე ქალის მშობლებს დაეკითხება, თუ როდის შეიძლება რომ ქორწინებისთვის დაემზადონ (ეს იმ შემთხვევაში თუ რომელიმე მხარე მგლოვიარედ არ არის). ახლო ნათესავები წაველენ საკითხავად ქალის მშობლებთან არაყით, ამას იქაურად ეწოდება დასაკითხავად წასვლა. დაქორწინებისათვის დანიშნავენ განსაზღვრულ დროს, გზავნიან საზოგადოთ საპატრიოპირებს-მომყვანელებს, რომლებიც როგორც ესთქვით, არაყით მიდიან ქალის მშობლებს სახლში და საკლავით კი ხატში. თუ ქალის სოფელში ეინმე საპატრიოპირია მკედარი, მაშინ ქალი მანამ არ გაჰყვება, სანამ საქმარეულო ახალ „ფარჩას“ არ მიიღანს მკედრის ტალავარზე პატრისაცემად. თუ მიცვალებული ახლო ნათესავია, იმ შემთხვევაში შეიძლება საკლავიც მოსთხოვოს, საერთო წესით მომყვანებლებმა ორი დღე უნდა სიამტკბილობაში გაატარონ ქალის მშობლების ოჯახში, მესამე დღისათვის ახალ-რძალი ემზადება, თვითონ პატრიოპირს მყოლებს (მაყრი, ონებს). გამოაცხობენ ჩვეულებრივ ერთ ხაევიწიან ქადას (ხაევიწი ჰქვია ერბოში ფქვილ-მოკიდებულ ფაფას) და გაემგზავრებიან ქმრის ბინისაკენ. ეზოდან საკმაო მანძილზედ ახალ ვასათხოვარ ქალს ჩვეულებისამებრ აცილებენ ახალგაზრდა ქალები, მანდილოსნები და ბავშვები. იქ გამოემშვიდობებიან ახალ-რძალს. გამოთხოვების ადგილას სქრთან ხენებულ ხაევიწიან ქადას, ყველანი დაინაწილებენ ქადის ნაჭრებს, ახალ ვაოხოვილის საკეთილდღეოდ დაღვეენ არაყს, დალოცვენ და უსურვებენ ბედნიერებას. მეორე ქადას, რომელიც თან მიაქვთ, ვასკრიან ვაყის მამულში. აქ ორივე ახლად დაქორწინებულის საკეთილდღეოდ დაღვეენ იმგვარადვე, როგორც ქალის მამულიდან გამოცილების დროს. როდესაც მყოლები (მაყრები) პატარძლით მიუახლოვდებიან ქმრის სახლს, ერთ-ერთი მყოლი თოფს გაისერის. ვაიგებენ თუ არა მაყრებისა და ახალ-რძალის მიახლოებას, ქმრის შინაურები ლუდით და არაყით წაველენ შესახვედრად. შეხვედრის ადგილას ხდება ერთგვარი ვახუმრება: ახალ-რძალს დამაღვენ და მის მავიერად სხვას აცნობენ ქმრის ნათესაობას. ახალი რძლის მიყვანა აუცილებლად დაბინდების ხანს ხდება. მეორე შეხვედრა ბოლოვდება ბანზე, აქაც ისევ ქმრის ახლო ნათესავობა ახვედრებს ერბოიან ლულს სპილენძის კოშით, რომელიც ღრმა ტაფის მსგავსია. აქაც საერთო მხიარულება. ამ ცერემონიის შემდეგ ახალი რძალი მიჰყავს ისეთ დარბაისელ ხნიერ მანდილოსანს, რომელსაც ოჯახურ ცხოვრებაში სანატრი ბედი სწევია,—მიჰყავს სადედოფლო მორთულ ძირეულ, მტკიცე სა-



ფუჟკლიან სახლში, სადაც მარჯვენა ხელჩაიდებულნი დადე-დელოვალი პირველად შევლენ. ახალ რძალს მარჯვენა ფეხს ხსენებელი მანდალოსანი გადაადგმევინებს კარის ზღურბლზე და პირდაპირ დასვამს სადიასახლისოზე, ე. ი. იმ ადგილას, სადაც ჩვეულებრივად დიასახლისი ჯდება. დაჯდება თუ არა, მაშინვე ჩაუხმენ კალთაში ვისმეს პაწია ვაქს, რომელიც სიმბოლოა ვაეიშვილის შემდენისა. კალთაში ბავშვის ჩამსმელი პატარაშის შეუდგეი სიტყვებით მიჰმართავს: „ემისა აღისები მოგეცს ღეროჲსა“-ო თავის მხრივ ახალ რძალი პატარა ბავშვს მისცემს ხელში ქადის პაწია კვერს, რომელიც მას ჩვეულების თანახმად თანვე უნდა ჰქონდეს საგანგებოდ გაკეთებული. ხანგრძლივი ბედნიერი სიცოცხლის ნიშნად, ახალ მოყვანილს თავზე აყრიან თეთრ ფქველს და თან ლოცავენ: „ესე თეთრად აგაყვავოს ღმერთამო.

ყველა ამის შემდეგ დედამთილს ულოცავენ მექორწილენი და ახლო ნათესაეები. ამავე დროს მყარიონებს მასპინძელი სხვა სახლში უწყობს მაგიდას და ისინი იქ შეექცევიან მზიარულ ქეიფს.

ახალ მოყვანილს მანდალის კანკი (თავსახურის კუთხე. ყურა) წყისს მიხედვით ჩაკეცილი აქვს მისსავე ნაკეცებში. მილოცვების შემდეგ ხნაერი დარბაისელი დედაკაცი მანდალის ერთ-ერთ კანკს მოუფონებს და „გადმოუგდება“, რომელიც ქმართან აძრახებამდა \*) ექნება ჩამოშებული. აძრახების შემდეგ ისევე ჩვეულებრივ გაიკეთებს მანდალის ყურს და აქვს მუდმივ ჩაკეცილი. მასმხოლოდ მაშინ ჩამოშუვებს, როცა ვინმე ახლო ნათესაეი გარდაეცლება. ექვსი დღე-ღამის განმავლობაში (გარდა ძალის საათებისა) ახალი რძალი სულ ფეხზე დგას და მოქმედობს, აკეთებს (გარდა წყლის მოტანისა და პურის გამოცხობისა) ყოველგვარ საოჯახო საქმეს, აქ მას აფასებენ, სწონიან, სინჯავენ, როგორც შინაურები, ქმრის ნათესაობა, ისე მახლობელი მეზობლები, რომლებაც ჩვეულებრივ სოფლის ცხოვრების მკაცრად გამომცდელ აუდიტორიას წარმოადგენს.

როგორც ზევით აღვნიშნეთ, ექვსი დღის შემდეგ ახალი რძალი ბრუნდება თავის სახლში და იქ რჩება ერთი წლის ვადით. იმ შემთხვევაში, თუ ქმრის ოჯახმა ერთი-ორი დღით სთხოვა, ის მოვა, მოასკმებს ყოველივე იმას, რისთვისაც დაიბარეს და ისევე წავა. შესაძლებელია ერთი წლის მანძილზე რომელიმე მათგანს რაიმე ფატერაკი შეემთხვა და გარდაიცვალა, მაშინ მასზე ხარჯის გაწევას ორივე მხარე თანაბრად კისრულობს. ვინიცობაა ახალი რძლის წაყვანის დროს გზაში მოხდა ფატერაკი და პატარ რძალი მოკვდა, ასეთ შემთხვევაში გავლილი გზის მანძილს გაზომვენ, შეადარებენ გასავლელ ბილიკს სიძის სახლამდი და საითაც მოკლე მანძილი აღმოჩნდება, — ის კისრულობს მიცვალებულის დამარხვას. ე. ი. თუ სიძისაკენ გაჰოვიდა მოკლე გზა, სიძე მარხავს მიცვალებულს, თუ პატარ-რძლის მშობლებსაკენ აღმოჩნდა მოკლე შარა, მაშინ მშობნელები ან ახლო ნათესაეები იღებენ თავზე მკედრის დასაფლავებას. შეიძლება ორივე მხარეზე თანაბარი მანძილი გამოვიდეს, იმ შემთხვევაში ერთიც და მეორეც თანასწორად ინაწილებს დამარხვის ხარჯებს. გაივლის თუ არა ერთი წელი, გათხოვილ ქალს ძმა ან ბიძაშვილი წაიყვანს ქმართან, რის შემდეგაც ის

\*: აძრახება ანუ საუბარი ცოლს აკრძალული აქვს ქმართან დაწოლამდი.

სამუდამოდ რჩება ქმრის სახლში და, უბრალოდ, ითვლება დამკვიდრებულ წევრად ოჯახში. მაგრამ ჯერ კიდევ ყველა საკუთრება კი არ მიაქვს თან ქმრისას, არამედ მისა ნაწილი. მაგალითად, მას აქვს ორი ხელი ტანისამოსი. ერთი მიაქვს, მეორეს სტოკებს თავის სახლში. ეს იმართო, რომ მას შეიძლება მალე მოუხდეს ქმართან განშორება და ამისათვის ერთი წყვილი ტანისამოსი მომარაგებული აქვს ამ მოსალოდნელ შემთხვევისათვის. სახელსაქმო: საქსოვი, საყერი და სხვა, რომელაც ყოველ გასათხოვარ ხეყურ ქალს ჩვეულებრივ ბლოხად აქვს, მიღებულია სულ ყველა წაიღოს ქმრის სახლში.

როგორც ვთქვით, ხეყური ქალები გვიან თხოვდებიან და ეს იმართო, რომ ძლიერ ეძნელებათ მოშორება ახალგაზრდული ცხოვრებისა, რომელაც ადამიანის სიცოცხლეში მხოლოდ ერთხელ მოდის, და თანაც გათხოვებას შემდეგ ჰქარგავენ თავის უფლებას: ისინი ამბობენ: „გათხოვებით ცალი ფეხი სამარეში გადავდგი“.

გათხოვილი დედაკაცი ცხენით ქმრას სოფელში ვერ შევა იმიტო, რომ ეს გულისხმობს მოურიღებლობას, უხარობას და თოქმის უნამუსობასაც კი. ხეყურელი ჩვეულების მიხედვით, ახალ ჯვარდაწერილნი ერთი წლის განაკლებობაში ისე არიან, როგორც სწორ-ფერნი, ე. ი. ამ ხნის მანძილზე მათში სქესობრივი კავშირი არ ხდება. ამ ხნის განმავლობაში დროს ატარებენ მხოლოდ სატრფიალო სიამ-ტებილობასა და ალერსში. ჩვეულებრივ პირობებში ქმართან დასაწოლად ცოლი მიდის. ცოლს სრული უფლება ენიჭება ყოველგან წასვლა-წამოსვლაში. წასვლა მხოლოდ ხეყურთან შეიძლება და სხვა კუთხის კაცთან არავითარ შემთხვევაში. ცოლი ოჯახში ქმრისაგან შეძენილ ქონების, აგრეთვე თავის შენაძენ ნივთების ბატონ-პატრონია, ამ მხრივ ხეყურის ცოლი ან დედაკაცი მატრიარქალური დროის პირობებში დგას. მაგრამ ამასთანავე ერთად იგი მოკლებულია ყოველგვარ საზოგადოებრივ აზრს, ნებისყოფას, საზოგადოებაში საუბრის უფლებას, თავისუფალ ღიმილს, მიხვრა-მოხვრას, რაიმე სასოფლო საქმეში ჩარევას, სჯას, კრიტიკას და სხვა. მრავალ ადამიანურ უფლებებს. ამავე დროს ყოველივე საოჯახო მძიმე საქმე მას აქვს დაკისრებული: ოჯახის წევრების შემოსვა (თავის თავის, ქმარ-შვილისა, დედისა, მამისა, ძმისა), საქონლის შოვლა, საოჯახო ქონების მომარაგება და სხვა. მიუხედავად ასეთი მტკიცე ოჯახის დამფუძნებელი როლისა, ცოლი მაინც მოკლებულია ელემენტარულ ადამიანურ ღირსებას, დაფასებას და იგი ქმრისაგან არცა თუ საკუთარ სახელის წოდების ღირსია. ხეყური ქმარი თავის ცოლს საკუთარ სახელს არ უწოდებს, იმდენად დამცირებულია ის მის წინაშე. არათუ მართო მისი ცოლის სახელი ამცირებს მას, არამედ ყველა ის, ვინც მის ცოლის სახელს ატარებს: საკუთარ სახელის ნაცვლად ის თავის ცოლს უწოდებს: „დიაცს“, ან „ჯალათს“. და როდესაც ეს „დამამცირებელი“ სახელი უნდა თქვას ვისმესთან, მისი წარმოთქმის წინ მოიბოდიშებს: „პატივი თქვენთან და მორიდება.—ჩემი დიაცია“... და სხვა.

ჩვეულებისა და ცოლ-ქმრულ თვისიერ განწყობილების მიხედვით სადილ-ვახშმის მაგიდას (მათებურათ ტაბლას) ერთად მოუსხდებიან, ხოლო თუ სტუმრები ჰყავთ, ცოლს და საზოგადოდ მდებრობით სქესს ნება არა აქვს სადილის ან საუზმის დროს მამაკაცებთან დასხდნენ. ამ უფლებას მოკლებუ-

ღია არათუ შინაურ დედაკაცები, არამედ ეს წესი ვრცელდება სტუმარ დედაკაცებზედაც.

საერთოდ ხევსურ დედაკაცებს ისეთი ქმარი მოსწონთ, რომელსაც, სხვა ჯაყაცურ თვისებებთან ერთად ცოლისადმი დიდი სიმკაცრეც ახასიათებს. ხშირად ხევსურებმა ცოლის ცემაც იციან. ხევსურ მამაკაცებს საზოგადოდ ცუდი წარმოდგენა აქვთ დედაკაცებზე: ისინი მათ საქონელს აღარებენ და ამბობენ ასე: „როგორც ხარში და ფურშია განსხვავება, ისე მამაკაცსა და დედაკაცს შორის დიდი ზღუდე ძევს. განა ფური და ხარი ერთნაირად უნდა ვკვებოთ?—ამბობს ხევსური მამაკაცი—ხარს თივას ვაქვებთ, ფურს კი ჩაღას“.

როგორც ჰხედავთ, ხევსური მამაკაცები თავიანთ ცოლებს არც იმის უფლებას აძლევენ, რომ იმგვარი საკვებით გამოიკვებონ, როგორც თვითონ მათ შეუძლიათ მიიღონ დახარისხებული ნოყიერი საქმელი. საზოგადოთ ხევსური ქმარი ძლიერ მარტივად სწყვეტს ყოველნაირ ცოლქმრულ დამოკიდებულებათა საკითხს. ხევსური ქმარი ამბობს: „მე ყველაფერი ვარ, ცოლი კი არაფერიო“.

ქმარმა რაც უნდა თქვას, ნათქვამი ცოლისათვის კანონია და თუ იგი წინააღმდეგი გაუხდა, მაშინ ქმარი საშინლად სჯის მას.

ასეთია „ღვთისაგან“ ბოძებული „წერა“ ხევსური დედაკაცისა როგორც ოჯახურ ცხოვრებაში, ისე საზოგადოებრივ ასპარეზზე. როდესაც ხევსური ქალი თხოვდება, მან უკვე იცის, რომ იგი სამუდამოდ უნდა გამოეთხოვოს შვებასა და ხალისიან სიცოცხლეს, იგი ვერ ნახავს, თუ რაა სიყვარული თბილი გრძნობა და თავაზიანი მოპყრობა, არამედ ტანჯვა-მწუხარება, აუტანელი ჯაფა, და კვნისა მწველი ცრემლებით, ყოველგვარი პირადი ღირსების ფეხქვეშ გათელვა და დამცირება, ამიტომაც, რომ ყოველი ხევსური ქალი ფეხს ითრევს ბუნებრივი საქორწინო დროის მოახლოებისას და სიამოვნებით გადასდებს მას ხუთი და ათი წლითაც. ასეთ გადადებას პირდაპირ მასიური ხასიათი აქვს ხევსური ქალების ცხოვრებაში. ამის მიზეზი, ჩვენ უკვე ვთქვი.

დაახლოებით და ვფიქრობთ, რომ ჩვენ მიერ აღნიშნული დაგვიანებითი დაქორწინების პირობები გამომდინარეობენ პირდაპირ შექმნილ მდგომარეობიდან. ის სოციალური პირობები, რომლებშიაც გათხოვილ დედაკაცს უხდება ცხოვრება ქმრის ოჯახში შეუბრალებლად სქის მას.

მაშასადამე. გამოვდივართ რა ყველა ზემოთ მოყვანილ სხვადასხვა მეცნიერულ ნარკვევებიდან და ამავე დროს საკუთარი დაკვირვებიდან, ვამბობთ, რომ ნამდვილ ბუნებრივ საქორწინო ასაკად მამაკაცის მხრივ უნდა ჩაითვალოს 25-დან 35 წელი, დედაკაცის მხრივ კი 20—25 წლები. დაქორწინებისათვის ბუნებრივით მომწიფებული პერიოდები სწორეთ აღნიშნულ ციფრებში იგულისხმება.

უუკველია, რომ დაქორწინების პერიოდებში გამოწაკლისები და დისონანსები მრავალია, როგორც საერთოდ ყველა ხალხის ცხოვრებაში, ისე ხევსურეთის ყოფა-ცხოვრებაშიც.

ხევსურებში ვხვდებით აგრეთვე, როგორც უკიდურეს ანტიფემინისტებს <sup>1)</sup> ისე ბელემინისტებს. <sup>2)</sup> ცხადია, პირველი უცოლოდ რჩებიან, ხოლო მეორენი

<sup>1)</sup> კაცი, რომელსაც დედაკაცი თვალთ დასანახად სძულს.

<sup>2)</sup> სხვა და სხვა ლამაზ ქალების მოტრფიალენი.

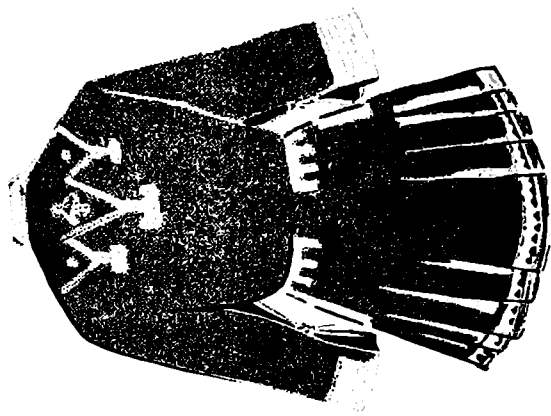
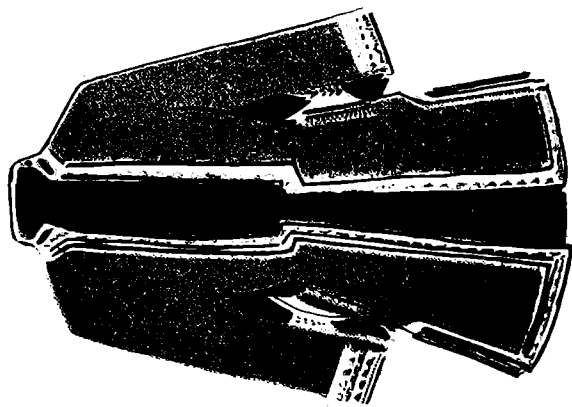

საქართველო ჩხოს ქმნიდან და პრეტით  
ნახ. დარ. სმელაძისა

კოლს ხშირად იცვლიან და ოჯახი მუდამ აწეწილ-დაწეწილ აქვთ, ხასიათი გარყვნილი, გაღაზლანდარებული, უსულ-გულო, გამოფიტული.

როგორც ყველგან, ისე ხევსურეთში ბევრია ზარმაცი, სოფლიდან სოფლად მოხეტიალე, შექმნილი მდგომარეობით დაბეჭავებული, გონებრივ შემოქმედებას მოკლებული, და თანდაყოლილი ნაკლის გამო ათვალწუნებული. ისინი არც ღებულობენ მონაწილეობას საერთო ცხოვრებაში, დაქორწინების საკითხი მათთვის არ არსებობს—უვარგისებია.

ხევსურ ახალგაზრდა ქალებში ასეთი უვარგისობა იშვიათი მოვლენაა. და თუ სადმე ასეთი აღმოჩნდა, ისე აშკარად არ გამომკლავნდება, როგორც ამაჲ მამაკაცების მხრივ ვამჩნევთ: ხოლო გასათხოვარი ხევსური ქალები სხვა რამ საბედისწერო თვისებებით განსხვავდებიან მამაკაცებისაგან. სახელდობრ მით, რომ მათში გავრცელებულია თვითმკვლელობა, რომელიც ზოგჯერ პირდაპირ ეპიდემიურ ხასიათს ღებულობს მთელ ხევსურეთში.

საკმაო ხნის ძიების შემდეგ გამოირკვა, რომ თვითმკვლელობა განსაკუთრებულ შექინილ პირობების მიხედვით და საქორწინო წლების პერიოდში ხდება. უფრო კი იმ ვარდამავალ ხანაში, როდესაც ახალგაზრდა ქალი საქორწინო წლებს უახლოვდება. რა თქმა უნდა, თვითმკვლელობის მიზეზი სხვაც ბევრია: აუტანელი სოციალური მდგომარეობა, რაინე თვალსაჩინო ფიზიკური ნაკლი. მშობლების უსულ-გულობა, საკუთარი სურვილების აუსრულებლობა, თავისივე სწორის დაკარგვა და მოსალოდნელი იმედების გაცრუება. სამწუხაროდ, ნამდვილი სტატისტიკური ცნობების შეკრება ვერ მოვახერხეთ, რომ ზოგიერთი დეტალი სისწორით ვაგვეშუქებინა. მაინც შეიძლება ითქვას, რომ თვითმკვლელობა (უმრავლეს შემთხვევაში) ხდება მაშინ, როდესაც ქალს თვიური სკირს, ანდა თვიურის მოახლოების წინა დღეში, ე. ი. მაშინ, როდესაც ყოველი დედაცაცი ცოტათ თუ ბევრათ ფსიქიურად აშლილია და ვაწეწატებული. ჩემი მუშაობის დროს ხევსურეთში ხშირი შემთხვევა იყო გასათხოვარ ქალების თვითმკვლელობისა და ეს სწორეთ იმ პერიოდებში ხდებოდა, როდესაც მათ თვიური სკირდათ. ერთხელ ჩემთან მოვიდა ხევსური და მთხოვა წავყოლოდი დაქირილი ქალის სანახავად. გზაში მე შევეყითხე, თუ რატომ დაიჭრა თავი მისმა ქალმა, მან ცოტა პაუზის შემდეგ რრი სიტყვით მიპასუხა: „არ ვიცი, კაცო“ და თავისთვის კიდევ რაღაცა ჩაილაპარაკა. როდესაც ბინაზე მივედი, დაქირილი ავადმყოფი ჩვეულებრივ სადგომ სახლში კი არ დაეწვინათ, არამედ გაეხიზნათ სამრელოში, რომლის კედლებიც უბრალო ქვის ყორიდან იყო აგებული, დახურული იყო ხრეშიან მიწით, ისეთი პატარა იყო და დაბალი კედლები ჰქონდა, რომ ზეორე ადამიანი შიგ დღივს მობრუნდებოდა. შიგ შესღლის დროს წელში უნდა დაიხაროს და ამ დახრილ მდგომარეობაში იმყოფებით მანამ, სანამ გარეთ არ გამოხვალთ. დაქირილი ავადმყოფი მიწაზე ეგდო. გასინჯვის შემდეგ გამოირკვა, რომ ქრილობა საბედისწერო არ იყო. თოფი დაეკრა კისრის მიდამოში მარცხენა მხარეს და ტყვიას მხოლოდ sterno-cleido-mastoidei-ს კუნთი გაეკრა. კიი ხნის სისხლის ღენას ავადმყოფი ძალზე დაესუსტებინა, რომელიც ჩვენ მისვლამდე შეჩერებულიყო ქრილზე მიმხმარი ნაკვეთი სისხლით.

ავადმყოფი კვირის წამლობის შემდეგ განიკურნა გაურთულებლად, მხოლოდ იდნაეი ნაკლი დარჩა: კისერს ნორმალურად ვეღარ ამოძრავებდა ხე-ნებული კუნთის დაზიანების გამო. ახალგაზრდა ქალს თოფი დაეკრა თვითმკვლელობის მიზნით, რომელიც უთუოდ შემთხვევით იქნა აცილებული. ქალი თოფის დაკერის მოქმედებაში თვითურის წინა დღის მოლოდინში იდგა. იგი დანიშნული იყო.—ანალოგიური შემთხვევა მეორეც მქონდა, ხოლო გაგონილი—ბევრი. ამ გაგონილ შემთხვევათა შესახებაც ვაწარმოებდით კვლევა-ძიებას და ვაჩვენებდით, თუ რა პირობებში ხდებოდა გასათხოვარი ქალების თვითმკვლელობა. აქაც გამოირკვა, რომ თვითმკვლელობა მომეტებულად ხდებოდა მაშინ, როდესაც ქალები თვითურის პერიოდში იდგენ, ან ჰქონდათ ასეთი. აქედან აშკარაა, რომ ახალგაზრდა ხევსური ქალი, რომლისათვისაც საცმარისია ოდნაეი წყენა, გულის მოკვლა, გაღიზიანება, რომ თავის მოკვლაზე იფიქროს, თავის სიცოცხლეს უფრო მანან იმეტებს როცა მას თვითური სჭირს ან მის მოლოდინშია. ამავე დროს ჩვენ ისიც შევეამჩნიეთ, რომ სხვა მიზეზით თვითმკვლელობა იშვიათად ხდება ხევსურ გასათხოვარ ქალების ცხოვრებაში.

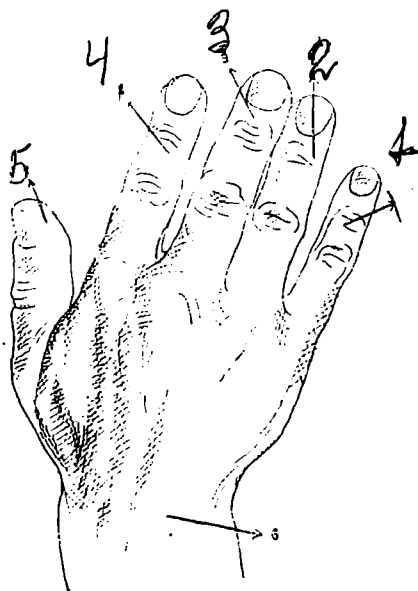

სურ. 44. ბ ქ ლ ი

ხევსურული სისხლის აღების წესით.

1. ცირი ღირს 5 ძროზა, 2. სალოცი თითი—4 ძროზა, 3. შუა თითი—3 ძროზა, 4. უსახელო თითი—2 ძროზა, 5. ნეკი—ერთი ფური, 6. ხელი მთლიანად ღირს 30 ძროზა (იხილეთ „სისხლის აღება“ — გვერდი 113).

## სწორ-ფრობა ხევისურეთში.

ხევისურები გადმოგვცემენ, რომ სწორფრობა, როგორც გარკვეული მოვლენა, გადმოღებულია თავის მეზობელ ფშაველებისაგან და შემდეგ იგი გადაკეთებულია თავისებურად. მათი გადმოცემით, სწორფრობა თითქოს შემოულიათ ორი-სამი საუკუნის წინ, როცა საქართველო პოლიტიკურად და ეკონომიურად ერთგვარ რღვევას განიცდიდა, როგორც შინაური ფეოდალების ყოველდღიური კინკლაობით და ლალაბით, ისე გარეშე მტრებისაგან.

ამ დროს ფშავე ხევისურები (მათი გადმოცემით), როგორც განაპირას მცხოვრები ხალხი, განსაკუთრებულ პირობებში იმყოფებოდნენ. მათ განუწყვეტელი ლეკები და ქისტები ესხმოდა თავს. ამიტომ იძულებული იყვნენ მუდამ თოფიარალის ქვეშ მდგარიყვნენ. ეს გარემოება ქვნიდა აუცილებლობას, რომ ფშავესა და ხევისურეთში მტრის დაცემის გამო გახიზნის დროს ქალსა და კაცს ერთი ნაბდის ქვეშ სძინებოდათ და ამით ერთმანეთი გაემხნევიებინათ. რადგანაც თავდასხმის შემთხვევები ხშირი იყო, ამიტომ მისგან გამოწვეული შედეგი ჩვეულებათ იქცა, რომელსაც ამ ეპოქაზე ხევისურეთში სწორფრობა ეწოდება. არა მგონია, რომ ეს მართალი იყოს. ალბათ მის წარმოშობას სხვა რამ საფუძველი უძევს.

როგორც ხალხი მოწმობს, სიტყვა სწორფრობა მართო ახალგაზრდა მოტრფიალებზე კი არ ვრცელდება, არამედ ისეთ ახალგაზრდებზედაც. რომელნიც ბავშობიდანვე ერთმანეთს შეზრდია და თავის სიკაბუჯე ერთად გაუტარებიათ. ხევისურულ კილოში სიტყვა „დობილი“ არ არსებობს და როგორც ვაყს ისე ქალს სატრფიალო აღერსიანობაში ცალ-ცალკე „მობილი“ ჰქვია და ორივეს ერთად კი — სწორ-ფერნი.

ხევისურული სწორფრობა თავის თავად ნიშნავს ტრფიალს, სიყვარულს, მხოლოდ და მხოლოდ სულიერ კავშირს სხვადასხვა სქესის ორ ახალგაზრდათა შორის. ყოველი სახის სიმრუშე უარყოფალია და არაერთარ სიმტლასზე მათ ტრფიალში ადგილი არა აქვს.

სწორფრობა ასე იწყება: ერთი ბოთლი არაყით ქალი მიდის ვაჟთან დასაწოლად, თუნდაც ისინი ერთმანეთს ახლო არ იცნობდნენ და მხოლოდ შორიდან მოსწონდნენ ერთმანეთი. პირველად — კოცნა, მკლავზე დაწოლა და ხევენა-აღერსი ძლიერ მორიდებით ხდება, მოკრძალებით, ხოლო შემდეგ, როდესაც ისინი თანდათანობით ერთმანეთს კარგად დაუახლოვდებიან, ეს ხევენა-კოცნა უფრო თავისუფალი ხდება. შეიძლება სწორფერთა შორის მოხდეს ერთგვარი დამტურება, ან და როგორც ეს საზოგადოდ მიიღებულია, — მოტრფიალეთა კაბუჯური ბუტიობა, რომელსაც დროული ხასიათი აქვს. შემდეგ კი შეიძლება ტრფობა უფრო და უფრო გამტკიცდეს, გარღვევდეს და ხდებიან განუყრელნი.

დაწოლა ხდება ისე, რომ სწორ ფერნი თავის ფეხებს ერთმანეთს იშვიათად მიაკარებენ, არც მუცლით შეეხებიან ერთმანეთს, ხოლო გულჭკერდით და პირბაგებებით ისე ეკვრიან ერთმანეთს, რომ ხშირად გულმკერდი ორთავეს საგრძობლად სტკივთ.

ფარავის გახსნა, რომლის მნაშენელობაც ჩვენ უკვე ვიცით, ამ შემთხვევაში ყოველად დაუშვებელია. ამ აღერსის დროს კისრის ღილსაც კი ვერ შეეხება ვაჟი. როდესაც გრძნობა უკვე კაი ხნის ხევენა-ამბორისაგან თავისთავად დაცხრება და

მოდუნდება, როცა სატრფიალო, სააღერსო ენერგია დაშრება და ძილის დროც დადგება, ისინი ერთმანეთს ზურგს შეაქცევენ და ისე იძინებენ, ან კიდევ ვაჟი-გულალმა დაიძინებს და ქალი კი მის გულმკერდზე თავს დადებს და ისე მხარეთმოზე მიიძინებს.

სწორფრობა ხდება აგრეთვე თითქმის ახლო ნათესავეებს შორისაც, მხოლოდ ამ შემთხვევაში მათ სწორფრებს იშვიათად ეძახიან. სწორფროთა შორის შეიძლება მოხდეს დაქორწინებაც, თუმცა ეს იშვიათი მოვლენაა ხევისურეთში. არ არის წესი, რომ ერთი სოფლისანი დაქორწინდნენ, რაც უნდა შორეული იყვნენ ისინი სისხლით. თუ ასეთი რამ მოხდა, სოფლები მათ „ბოიკოტს“ უცხადებენ, აღკვეთენ, ხოლო შემდეგ, როდესაც დრო თავისას იხამს—საკმაოდ დაცხრება, შერიგება ადვილად ხდება. წარსულში სწორფროთა შორის დაქორწინება იშვიათად ხდებოდა, ახლა კი შედარებით ხშირია. როგორც ხევისური ქალი, ისე ვაჟი თავის სატრფოს ეცნობა ან პოულობს სადმე შეკრებულებაში: ხატში, დღეობებზე, საზოგადოებაში, სადაც ერთმანეთს ათვალეიერებენ. სწორფრობაში რაიმე შუღლი, წასისიანება, უხეში ღვარძლი-მტრობა არ არის წესად, მხოლოდ ფარული ექვიანობა მათ შორის ხშირი მოვლენაა. თუ სწორფროთ შორის გრძნობა ოდნავ შენელდა, ან ერთმანეთისადმი გულცივობა შეიპარა, მაშინ მათი სწორფროული ურთიერთობა თანდათანობით სუსტდება და შემდეგ სრულიად ქრება კიდევ. ასეთ შემთხვევაში მიჯნურები ერთმანეთს ხშირათ შორდებიან და როგორც ფულტარი წამ-და-უწუმ ერთი ყვავილიდან მეორეზე გადაფრინდება, აგრეთვე ისინიც ერთმანეთს წამსვე გამოიცივლიან. ასეთი რამ ხდება როგორც ქალის მხრივ, ისე ვაჟის სურვილითაც. თუ ვინცობაა ხევისური ქალი (ან დედაკაცი) ვინმემ რაიმე გზით ძალით დაიმორჩილა და მისი სურვილის წინააღმდეგ მასთან სქესობრივი კავშირი დაიქირა, ეს მანც არ გააჩუქავნებს ამ მდგომარეობაში ჩამყენებულს თავის ახლო ნათესაობასთან.

ის არავითარ შემთხვევაში არ გასცემს მას, არც ძმასთან, არც ქმართან, რადგანაც კარგად იცის, რომ ენის მიტანას, გაცემას მოჰყვება სისხლის ღვრა და შეიძლება კაცის სიკვდილიც. ამიტომაც, რომ ხევისური ქალი ასეთ საბედისწერო საიდუმლოებისათვის პირდაპირ მუნჯია. დაქორწინებულთა შორის სწორფრობა სხვა ვისმესთან შედარებით იშვიათად ხდება, განსაკუთრებით ცოლის მხრივ. ქმარს შეუძლია იყოლიოს სწორ-ფერი ქალი, შეიძლება მას ცოლმაც დაუწვიოს მკლავზე. ამ შემთხვევაში, თუ ვინცობაა ქმარს გული აუტრუვედა თავის ცოლზე, ცოლი ამაზე თითქმის არას ნაღვლობს—იმდენად თავმოყვარე და ამაყია ის ზუნებრივად. ამ მხრივ მას სრულიად ზედმეტად და უგუნურად მიაჩნია რაიმე გულს წყობა, ჩხუბი, აყალ-მაყალი და, რაც უფრო ჩვეულებრივია ყოველი დედაკაცის აჩემებულ შეტევით ბრძოლაში, ცრემლები. ამ მხრივ ხევისური დედაკაცი ან ქალი პირდაპირ შეუდარებელია.

თუ უცხო კაცმა—არა-ხევისურმა, ხევისური ქალი ნიშანში ამოიღო და ქალს კი არ მოსწონს იგი, შეიძლება რომ გასცეს და საშინელ ხიფათში ჩააგდოს, მაგრამ ასეთი შემთხვევა ხევისურეთში საზოგადოდ ძლიერ იშვიათია. ხშირია ისეთი შემთხვევა, როცა ერთი ვინმე ახალგაზრდა ვაჟი მოსწონს რამდენიმე ქალს, რომელთა შორისაც ხდება ერთგვარი შეჯიბრება, თუ რა ხერხით დაჩრდილოს თა-



ვისი მეტოქე. რომელიც ხელს უშლის სატრფოს დაპყრობაში. ამ შემთხვევაში ხევსურ ქალს გაშმაგებული ვნება კი არ იტაცებს ვაჟისადმი, არამედ იგი მეტად წმინდა გრძნობითაა გაჯაცებული და თუ ვინმემ შეურაცკყო, ის შურს იძიებს: შეუბრალებლად განდევნის ის შეურაცყოფის მიმყენებელ ვაჟს და წყევლა-კრულვით ნიიხსენიებს მას. იგი მისთვის ნიშნავს ნახევრად სიკვდილს, ხალისიანი სიციოცხლის განახევრებას, რადგანაც მის შემდეგ აღარ არის ტრფობა, თბილი ალერსი, წმინდა სიყვარული. ამიტომ ხევსურ ქალს მოსწონს ისეთი თავის სწორი ვაჟი, რომელიც მის ასეთ შეხედულებას, სურვილს ექვემდებარება, რომელიც სოფლის პირობაზე ნამდვილ ვაჟეცურ სინდისს და პატიოსნებას უნდა წარმოადგენდეს. ამ მოთხოვნილებების შინაარსი კარგად იცნან ხევსურეთის ახალგაზრდა ვაჟებმა და მათ შორის იშვიათია ისეთი, რომ ამას ანგარიში არ გაუწიოს. ამის დასამტკიცებლად მოვიყვანოთ ერთი ლექსი:

რახელ კარგი ხარ ზაფხულო! როდის მოგვივა რთველიო?

ისით დრო როდის მოგვივა, ილასტებოდეს ქერიო;

ბარში ჩქამობდეს ნამგალი, მთაში ელობდეს ცელიო,

ემხადებოდეს მხედარი. ნალებს იკრავდეს ცხენიო?

ვაჟი ჩვენ სოფელს ბევრია—მხრით მფრინავ შევარდენია,

ბევრია სხვა სოფელშიაც ბაგაზე დასაბმელია.

ვაჟ უნდა იყოს ისეთი.....

არ აშინებდას ხანჯარი, ფოლადის სათითენიო;

მთვრალად დაიწყებს კვებნასა: სახელ თუ ვერა ვქენიო!

უნდა წავიდე ლილლოსა, ცხვარი მყავს მოსასხველიო

მთვრალმა ბევრ იცის კვებნაი, რომ მოფიზილდების ძნელიო,

ამა ლექსისა მათქმელი ან გრილი ხახის ფერიო.

აღარ წვებიან ქალები, სახელ თუ ვერა ვქენიო.

ამ ლექსში მკაფიოდ არის გამოხატული, რომ ხევსური ვაჟისა და ქალის ცხოვრებაში ყველაფერი მარტივია და სადა. ასეთია უსაზღვრო მისწრაფებაც ტრფობისადმი, ურომლისოდაც ხევსური ახალგაზრდები ნორმალურად ვერ სუნთქავენ, ნამდვილ სიციოცხლეს ვერ განიცდიან.

სწორფრობა მარტო ხვევნა-მტლაშა-მტლუშს არ ნიშნავს, იგი ერთგვარად საქმიანობის ხალისის მომგვრელია სწორ-ფერთა მოქმედებაში. იგი უფრო ახალისებს, აჩვევს ორივე სწორს სამერმისო საქმიანობას, სასახელო საქმეს. ვინც სახელის მოხვეჭას არ ცდილობს, არ უყვარს შრომა, გარჯა ანდა არ არის ეშხიანი, იგი ვერ დაიმსახურებს ხევსური ქალის ყურადღებას. „აღარ წვებიან ქალები სახელ თუ ვერა ხექენიო“, ე. ი. აღარ წვებიან ქალები, ალბათ იმიტომ, რომ სახელი ვერ მოვიხვეჭეო. ეს გამოთქმა იმდენად დამახასიათებელია სწორ-ფერთა ურთიერთობისათვის, რომ ის კომენტარიებს არ საჭიროებს.

ხევსურეთში ხშირია ყაჩაღად გავარდნა. ასეთები განსაკუთრებით მოსწონთ ხევსურ ახალგაზრდა ქალებს, უფრო მომეტებულად ეტრფიან მათ. ამის დამახასიათებელია ერთი პატარა ლექსი:

გიორგი, ჩემო ძმობილო, ვაჟეცყო ილეთიანო,

იმით გშურობენ სწორები, ალბათ, რომ ყაჩაღ ქვიანო.

ხეცსური ქალები უფრო იმათ ეტრფიან, ვინც ვაჟკაცობით განთქმულია, ვინც მკაცრი, შეუდრეკელი ტემპერამენტისაა, ერთი სიტყვით, ვინც საგმირო საქმეში გაბედული, მხნე და გონება მახვილია. ხშირად სწორფრული კავშირი შეიძლება სხვანაირად მოტირალდეს, როდესაც, მაგალითად, მათდა უნებურად იძულებულია ერთი მათგანი სხვაზე გათხოვდეს ან სხვა შეირთოს. ასეთ შემთხვევაში ისინი დიდ საგონებელში ვარდებიან და რომ მდგომარეობას თავი დააღწიონ, იგონებენ სხვადასხვა ხერხს, რომელიც იძულებით დაქორწინებას დროებით მაინც შეაჩერებს. ხეცსურ ქალს ჩვეულებრივ ხშირი ცრემლები არ სჩვევია. მხოლოდ ამ განსაკუთრებულ მომენტში იგი უსახღვროდ ტირის, იცრემლება. ზოგ შემთხვევაში სიყვარულით მთვრალი ვაჟი ტარიელს ენსგავსება: ახლოს არავის იკარებს, სკრის, ჰკლავს, ანაღვურებს და შემდეგ შეიძლება ველადაც გავარდეს.

### მ ა შ ი

ნისლი წავიდა ცისაკენ, ნამი შაბერტყა ქარმაო  
ჩამოაბნია ცრემლები შაწუხებულმა ქალმაო.

### ქ ა ლ ი

ვაიმე, პირსა ვერ უტეხ დედა-მამასა, ძმასაო,  
თორ შინაც მოგივიდოდი, არას კვითხავდი სხვასაო.

### მ ა შ ი

დაებრუნდი გაფოთებული, შეეგმე თავისა თავსაო  
რად არ ჩავიცვამ ბექთარსა, წელზე შავირტყამ ხმალსაო  
აკაფამ გველებურადა მე შენ შინ წამყვან ქმარსაო,  
ესრე უცადოთ ერთმანეთს, ერთუცის პირობასაო,  
დაგვითქმენ კორის ნაძრახსა, ნუ ჩამოვიტანთ თავსაო.

ამ ლექსში აშკარად მოსჩანს ის თავისუფალი აზრი და დამოუკიდებელი გრძობათა კარნახი, რომელიც მხატვრულად ასურათებს ხეცსურული სწორფრობის შინაარსს.

ქალი ვორ სამწყესოჩია ხეე-ხეეთ ვაძოვებ ცხვარსაო,  
შინაე ქაი, იხომ სავძალსა სამწყემსოს წანატანსაო:  
თეთრ-ჩოხამ გარმაიარა, მასრან უცემდეს თვალსაო.  
ვაფერე ჩემსა ნაძმობსა. ხოლიგათ თათარასაო.  
მე მონადირე მეგონა, ვეყურებ თოფის ჩქამსაო;  
დაენატრი გუროს ციხესა, ქვაზედ ნადებსა ქვასაო,  
შიგათი ნაჯდომ ვაქეაცსა ხოლიგათ თათარასაო,  
ჩემი ნათქოში უთხროდით იმ ჩემი სულის სწორასაო.—  
ნუ შენ ნაირთავ დიაცსა, არც მე შავირთავ ქმარსაო—  
ბექეედა გადმომიგზავნე მეც შამიხთება ქალსაო;  
გან შინით წავალალვინებ გამახელაის ქალსაო... \*)

როდესაც სწორფერნი ერთმანეთს თანდათანობით კარგად დაუახლოვდებიან, მათ შორის ხდება ერთგვარი დაუძთავრებელი სქესობრივი აქტი.

\*) აქ აშკარად არის გამოხატული ის რაინდული სულისკვეთება, დათობა, პატიება და ღალატ თავისებური, შეუდრეკელი ხასიათის სიმტკიცე, სულგომელობა, რომელზედაც საკმაოდაა თქმული.

coitus interruptus, რაც ხევისურეთში ჩვეულებრივი მოვლენაა. რა თქმა უნდა წესის მიხედვით ასეთი რამ არ უნდა ხდებოდეს, მაგრამ, როგორც სჩანს, ბუნებებს თავისი გააქვს.

ეს არა ბუნებრივი სქესობრივი აქტი იმიტომ ხდება, რომ სწორფერტ ძლიერ ეწინააღმდეგება დაორსულებისა, რაც ორივე მხარისათვის დიდ უბედურებას ნიშნავს. რომ ასეთ უბედურებას არ ჰქონდეს ადგილი, ამიტომ აღნიშნულ ხერხს მიჰმართავენ, როგორც ერთგვარ პროფილაქტიურ ზომას დაორსულების წინააღმდეგ. თუ რამდენად მკურნალობია ასეთი არანორმალური მოვლენა მათს სქესობრივ ცხოვრებაში, ამაზე მათ არაერთგვაროვანი წარმოდგენა არ აქვთ. ასეთი სქესობრივი კავშირი განსაკუთრებით ანადგურებს ახალგაზრდა ყმაწვილის ყოველ წამში მონაზარდს და განუშეორებელ ენერჯიას, ასუსტებს მის ფსიხიკას, ადუნებს ახალი სიცოცხლის წადილს, მისწრაფებას ხალისიან ცხოვრებისადმი და უმოკლებს ბუნებით დაკანონებულ ხანგრძლივ სიცოცხლის ჯანსაღობას. რომ ხევისურს ეს ესმოდეს, მაშინ, ცხადია, თავისი მტკიცე ნებისყოფის წყალობით ერთი დაკრით განდევნიდა მისგან ამ მკურნალობას.

სწორფრობას მრავალი კარგი მხარე აქვს, მაგრამ ზემოთ აღნიშნული მოვლენა უთუოდ ჩრდილს აყენებს მას.

სწორფრობაში დასაშვებია, რომ ორ ვაჟს ერთი ქალი უყვარდეს, მხოლოდ ამ შემთხვევაში ერთი ვაჟთაგანი უთმობს მეორეს, ისე, რომ მათ შორის არავითარი კინკლაობა არ ხდება და საქმე ამ რაინდული დათმობის ფარგლებში მშვიდობიანად თავდება. ამავე დროს ისიც შეიძლება, რომ ქალი ორივე ვაჟისადმი თანაბარი სიყვარულით იყოს გატაცებული და წარმოიდგინეთ აქაც ვაჟი მიდის დათმობაზე: ერთ-ერთი ვაჟი უყოყმანოთ შორდება ქალს ფრთხილი, თანდათანობითი თვალის არიდებით: თუ ვინცობაა ორ მოტრფილეთა შორის ქალმა ერთი უკეთესად მიიჩნია, მაშინ მეორე თავის თავად შეურაცყოფილი რჩება და ამის შემდეგ იგი ყოველგვარ საშუალებას მიმართავს, რათა შეურაცყოფიდან წუნებელი გესლიანი სარკაზმით მოწამლოს: მიჰქონის მას სააუგო ლექსს. აი ერთი ნიმუში:

ქალო, ნუ მიქვბ ძმობილსა, შენ ძმობილ არაფერია.

მე ვიცნობ შენსა ძმობილსა, ბევრი დროს გამამცველვია,

სხეასთან იკეთებს სხვის გულსა, პირად მოსული ჩენია,

იმ შემთხვევაში, როდესაც ორ ქალს მოსწონს ერთი და იგივე ვაჟი, რაც არა იშვიათად ხდება, მაშინ მათ შორის ბშირია შეჯიბრი ან, უკეთ რომ ვთქვათ, ერთგვარი გრძნული ქედილი, ისინი ერთმანეთს თავისებურ ლექსსაც სთავაზობენ:

დადინჯდი, ხევისურის ქალო, თავ დაამძიმე თმიანი,

ძმობილთან წილი გაეყაროთ ან ორთავ გვეყანდას ზიარი,

ან საქცევი\*) გამამიგზავნე, ან საყურ ზინზილიანი.

\*) სიტყვა „საქცევი“—მათებურათ გულისხმობს სამაგიეროს და ეს გვარწმუნებს იმაზე, რომ ხევისური ქალი უსწორფერტ ვერ სძლებს ვერ. ცოცხლობს. თუ მას ასეთ შემთხვევაში ვინმე უკეთესი მტრად გაუჩნდა, რომელიც მას სატრფო ვაჟის თვალში სავსებით ჩრდილავს, მაშინ ის თავისებურ დაცინვის კილოთი შურს ძიობს თავის მოქიშვეზე.

როგორც ხედავთ ეს პატარა ლექსი წარმოადგენს ერთგვარ დაცინვას, სადაც ორი ქალი ერთმანეთს ზნობრივად თითქოს ბეკრავენ და ამით ერთა შათვანი ვითომდა გაკაწრულ გულს იმრთელებს. როდესაც ორ სწორფერთ ერთმანეთი მომეტებულად უყვართ და ამავე დროს მათ დაქორწინება არ შეუძლიათ, ასეთ შემთხვევაში ისინი შორდებიან ერთმანეთს იმ პირობით, რომ ვაჟმა შეირთოს ისეთი ქალი, რომელზედაც თავის სწორფერი მიუთითებს და პირიქით, ქალი გაყვეს ისეთ ვაჟს, რომელსაც თავის სწორფერი ვაჟი ურჩევს. ასეთი რამ ხშირი მოვლენაა ხევსურ ახალგაზრდა მოტრფიალეთა შორის.

სწორფერნი არავითარ შიშს არ განიცდიან თავიანთ მშობლების წინაშე, მათი ტრფობა და ალერსი სრულიად თავისუფალია. ეს თავისუფლება არც გასაკვირველია: მთელ ხევსურეთში არ მოიპოება ისეთი მოხუცი მშობელი, რომ სწორფრული ალერსი თავის დროზე არ ეგემოთ. და არ განეცადოთ.

ზოგჯერ შეიძლება ჯიუტი მშობლების იძულებით სწორფერნი ერთმანეთს დაპშორდნენ: მაგრამ ამ განშორებას, როგორც სხვისი ძალდატანებით, გამოწვეულს და არაბუნებრივს, არ შეუძლია სწორფერთა აღზნება დააცხროს, რასაც მშვენიერად ადასტურებს შემდეგი ლექსი:

სამშაბათ გათენებასა თვალზე მდიოდა ცრემლიო.  
გამაწირვიეს, ძმობილი, მომაწერიეს ხელიო,—  
გული ვერ გამომიცვალეს, ჯავრით იამბეს ბევრიო,  
თქვენ იყოს ზათირიშვილი, ძმობილ აღარ ას ჩემიო,  
ახლა ს.მუდმოდ გაეწირე, უნდა ავილო ხელიო.  
აწიდგეს შენთან დამწოლი იქნების შენი ფერიო,  
გულად ჩაეიდა ნლობაი, თანთან ამხადა ფერიო.  
ლიშან თუ გენაზნებოდა, რომ გამავეიდეს მზენიო.  
სოფლის საე გადმავიარე, ხელში მეჭირა ცხენიო,  
შენ იდექ ქერხოს კარშია, სიტყვა მიძახე სენიო,  
აწიდგე აღარ მოგიხდეს, ბიქო, ჯაერება ჩემიო.

ხევსური ქალი არც მაშინ იშლის სასიყვარულო ტკპილ განცდებს, როდესაც მის ნორმალ ფსიქიურ განწყობილებას დაარღვევს თვითური ხუთი დღის განმავლობაში:

სამრეგლოს კარში ჩამავჯექ გამზრალი ვორ, გაყინული.  
აღარც ჯალათე მამიგონეს დაცილებულ-გაწირული.  
ვაჟა რაიმ ჩამაჩინდა, ვით მარსკვოაფი მაწილული.  
ვთქვი, რომ მაგას გაუკეთა\*) გაქრელებულ-გასირმული.  
შენი სხვასთან წოლა მწყინდა, აკი დაეწვი ჩემი გული!  
მაშ, ისეთა ვისა უნდა—სუყველასი გაწირული  
ეგეთაი კარგაია—ნაღლ ჯვარშია შეწირული.

ზემოდ მოყვანილ სატრფიალო ლექსებში მარტო გრძნობა კი არ იხატება, არამედ აგრეთვე მტკიცე ნების ყოფა, სიფრთხილე, თავდაპერილობა, გულისწყრო-

\*) გაუკეთა.

მა, სიამაყე, თავაზიანობა, ზნეობრივი სასქეტაყე, რაინდული საღარბაისლე სულისა და ყოველივე ის, რაც ადამიანის მოქმედებას აკეთილშობილებს.

ჩვეულებრივ თვითეულ სწორფერს ჰყავს თავისი საკუთარი ელჩი, რომლის პირდაპირი დანიშნულება დაზვერვაა და რომელიც ცდილობს სწორფერთა სულიერი კავშირი უფრო განამტკიცოს. მაგ., იმ სოფელში, სადაც სწორფერი ქალვათი ცხოვრობს, ქალს ესტუმრება ან მიიპატივებს სხვა სოფლის ნაცნობ ლამაზ ქალს. სწორფერი ქალი გამოცდის მარხით განგებ მოპატუებულს, ან შემთხვევით შემოსტუმრებულ ლამაზს განზრახ აწვენს თავის სწორფერ ვაჟთან, რომ ამით დანაშაულებით გაიგოს, თუ რამდენათ უყვარს ის თავის თანაბარს. ასეთ ცდას თავის მხრივ ახდენს ვატიც. რაკი დარწმუნდებიან ერთმანეთის ერთგულებაში, მერმე ჩვეულებრივი ხდება თავის სწორფერის სხეასთან დაწვენა. თუ როგორ თავაზიანად ან უხეშად მოეპყრო ვატი ამ უცხო ქალს, — ამას ყველაფერს გაიგებს სწორფერი ქალი, მაგრამ არა თვით მისგან, ვინც საცდელად იწვაცდის პირთან (სწორფერ ვაჟთან), არამედ სხვისაგან, რომელსაც იგი უამბობს. ამის შემდეგ ხმა გავარდება, რომელიც ცხადია, მიღწევს მცდელის ყურამდი. თუ ჩვეულებისამებრ თავაზიანად მოექცა ვატი განგებ მიგზავნილ ლამაზ ქალს, მაშინ, ჰო, მაგრამ თუ წინააღმდეგი მოხდა, — მაშინ სწორფერნი უეჭველად შორდებიან ერთმანეთს. სწორფერთა ურთიერთობაში ყველაფერი დამოკიდებულია იმაზე, თუ რამდენად პატიოსნად იცავს ორივე მხარე იმ ლამაზს წესებს, რომლებიც საზოგადოდ სწორფერობის დამახასიათებელია. შესაძლებელია სწორფერნი სხვა რაიმე მიზეზით დაშორდნენ ერთმანეთს. ამგვარ შემთხვევაში ორივე მხარე ცდილობს, რათა ერთიმეორე დაამკირონ, სახელი გაუტეხონ სხვის თვალში, და ყოველივე ეს ხდება ჩემად, შეუმჩნეველად, ყოველი ფეხის ნაბიჯზე. ყოველ შერჩეულ მომენტში, ხალხში, საზოგადოებაში, კერძო პირთანაც. როდესაც ისინი ჩვეულებრივად მშვიდობიანი გზით ერთმანეთს შორდებიან, მაშინ მათი სულიერი კავშირი და ახალგაზრდა სიკოცხლის კაი ხნის ტკბილი განცდები რჩება მარადიული, დაუერწყარი, თითქოს რაღაც ნათესაური დამოკიდებულებააო, ე. ი. სიამტკბალობით დაშორებულა ნასწორფერევი ქალი და ვატი რჩებიან სრულ მეგობრულ განწყობილებაში და სიკვიდილის უკანასკნელ დღემდე დაქმარ-შვილებულ-დოკოლშვილებულ სწორფერთ პერიოდული მიმოსვლა აქვთ ერთმანეთთან. ისინი საკლავსაც მიჰგვირიან ერთი-მეორეს და ხშირად ორისამი დღის განმავლობაში ახალგაზრდა წარსულის ტკბილ მოგონებაში მხიარულობენ. ყველა ეს კარგად იცის თვითეულმა მასპინძელმა კოლ-ქმარმა, რადგანაც, მსგავსი რამ ყოველ მათგანს უგენია წინად და განიცდის ახლაც. ამიტომაც რომ ყოველი დაქორწინება მათთვის ნიშნავს არა სიხარულს, ტკბილ განცდას, არამედ ნოასწავებს მწარე ცრემლებს, სევდა-მწუხარებას, ტანჯვას, მუდამ ოფლში წურვას და ყოველდღიურად სხვისი ბედნიერებისათვის ზრუნვას, შრომას, მოქმედებას. ხევისური ახალგაზრდა ქალი, რომელსაც საქორწინოდ აშხადებენ, არ არის ქალწული. იგი უკვე კაი ხნის ნაელემია გრძნეულ სატრფიალო ტალღებში.

ქმარი არც იკვლევს მის წარსულს, სიქალწულის ელფერი არც სახეზე უკრთის და ამიტომ გამომეტყველება მისი დაქორწინების პერიოდში მუდამ დაღვრემილია. -

ჩვეულების მიხედვით, ყოველი საქორწინო ქალი დაქორწინების შემდეგ ვრცელ პერიოდში მუდამ თავდახრილი, მოწყენილი უნდა იყოს, ანას ყოველთვის ვითომდა ხელოვნური ხასიათი აქვს, მაგრამ ხევსური ახალგაზრდა ქალი ბუნებრივად მოწყენილია და ყოველი ჩვეულებრივი დაქორწინება მისთვის ნახევრად დასამარებაა.

თავის სოფელში ვერც ქალი და ვერც ვაჟი ვერ დაქორწინდება. ამიტომ დაქორწინება ხევსურეთში ჩვეულებრივად ეგზოგენურია, ე. ი. იგი ყოველთვის სხვა (სისხლით უნათესაო) სოფელში ხდება.

აქედან ცხადია, რომ მთელ ხევსურეთში ენდოგენური შემთხვევა (თავის სოფელში დაქორწინება) ძლიერ იშვიათია.

ხევსურული სწორფობა ლამაზი შინაარსისაა, მრავალსახიოვანი და სურათიანი:

პატარა ამბავს გიანბობ, ჩონგურო საეიყინაო,  
 რაიცი რომ გითხრა, ისწავლე, შენც არა დაიცილაო,  
 უნდა ჩაგიგდო გულადა ჩემი სალამო, დილაო,  
 მე ვიყავ ქაჯთა სოფელში—გუშინ გათავდა კვირაო,  
 ეუყურებ ქაჯის გოგოსა—სწორფობა გამიპირაო  
 არცა გინება მწადიან,—ქაჯ იყო: მაბილბილაო,  
 მე იმას გამოგვპარე ეჯავრა, გამაწბილაო.  
 ცხეთას შამაგხე ბანზედა, ვერვინ მავხელე შინაო  
 მარხედ ორ შაწუხებული, ხანდიხან ამეშინაო,  
 მხარ-გვერდზე შამავექადლე, დალალულს დამეძინაო.  
 გონთ მაველ გახარებული სიზმრად მინახავს თინაო,  
 გარმაგხენე და არ იყო სიცოცხლე მამეწყინაო  
 მაგასაც სხვასად უსმევაე ჩემთვის შანახულ მინაო  
 ჯაბრობას თავი ეანებოთ, ქალო, გონთ მოედ, თინაო  
 თორემ ბევრი მყავს ნაცნობი, თუ გინდა გაიცინაო,  
 შენის გულისთვის გაეწირე ოცდათორმეტი ბინაო,  
 ლექს სხვაზედ გადავაქციოთ, ბან მამეც საეიყინაო  
 გარმაეიტანე ქალალდი, დაეწერე „ანა-ბანაო“  
 გაღმა სოფელში მავციეს,—მასპინძელმ წამუყვანაო  
 მეგულდიდების ქალები,—თინა იქ აღარ მტანაო.  
 ღმერთმა მასპინძელს უშველა, მალედ იქ მიიყვანაო.  
 მენფშენებოდა ქალალდი, შუქ დადგა საკვამთანაო,  
 მარსკელაემა თენებისამა პაპიროს მაურტანაო,  
 ჩემზე ხევსურებ ჯავრობდეს: „აქ რასთან მიითარაო“!  
 ზოგებ მითრეედეს: „დაწევი“, ქრთამ ვინამ გაიტანაო,  
 არ მეძინების, ქალებო, არ ვწევი, ღმერთის მამაო\*)  
 სრულ თეთრად უნდა გათენდას შინ წასვლა მგულაე ხვალაო.  
 ცის პირიც შამაბედენდა, კარი გაალო ცამაო,

\*) „მამაო“ არის შემოკლებული „მალმაო“.

ნიაც ძალიან დამათვრა შარაში ლუდის სმამაო.

გაყარაწა უწადინოდა, ვეღარცაროის თქმამაო,

ახლა შენ იცი ძმობილო დუშმანთა შენმა კეკაძაო!

ეგ ლექსი გაზოგიგზავნეთ მე და ფანდურის ხმამაო. \*)

ამ ლექსში გამოხატულია სწორეთ ო სიმძლავრე გამაბრუებელი გრძნობისა. რომელიც ყოველ ახალგაზრდა ხეესურს ასე არეტიანებს და ხდის ასე ცინიანაბარა მოხეტიალეთ. ხეესური ახალგაზრდა ვაჟი იმდენად მთვრალია სწორფრული თბილი გრძნობით, რომ მან მიატოვა ყველაფერი: სახლი, კარი, ახლო ნათესაობა და გრძნეული სიგიჟით ეუბნება თავის სატრფოს: „უნდა ჩაგიგდო გულადა ჩემი სალამო-დილაო“. ე. ი. ჩემი დღიური სასიამოვნებლო წუთები ყველა შენ გადმოგილოცეო. ამ ლექსში საუცხოვოთაა გადმოცემული სიყვარულისაგან მთვრალი ახალგაზრდა მოხეტიალე ხეესურის აღზნებული გრძნობა: -გონება, სოფელი, როცა „ვეფხის ტყაოსნის“ ტაოიელის ხეაშიაღს გებულობს, მას ხან ბრძენ ავთანდილისა, და ხან ერთგული ასმათის მაგიერობას უწევს:

„გალმა სოფელში მაწიეს, მასპინძელმ წამიყვანაო,  
 ღმერთმა უშველოს იმასა, ქალაც იქ მიიყვანაო,  
 მარსკვლავმა თენებისამა პაპიროს მამიტანაო.“—

ცხადია, რომ აქ ყველა მის მდგომარეობაში შედის და რითაც შეიძლება, სოფელი თუ ცალკე პირი, ყოველნაირად ხელს უწყობს სიყვარულისაგან გზაანუღს. ხშირად ხეესური მოტრფილად ვაჟი ამ მძლავრი ეროტიული გატაცებით ისეთ დეპრესიულ მდგომარეობაში ვარდება, რომ ის ვერ ახერხებს უბრალო ჩვეულებრივ საუბარს, სანამ თავის სწორფერს არ იპოვნის, რომლის მიგნებაც მას ზოგჯერ მეტად ძვირად უჯდება. ის მხოლოდ მაშინ დამშვიდდება, როცა „მარსკვლავი პაპიროს მათუტანს“ და მომზიბლავი ეშხით თვალში-თვალს გაუყრის.

აი კიდევ ხეესურული სწორფრობის დამახასიათებელი ლექსი:

დღეი სჯობავ, თუ ღამეი, ხალხნო, მე ჰკითხავ ამასა.

ღამე ნიადე კარგია, დღეი სინათით ძალავსა.

ხმელეთზე მანათობელი მზეი მაუდის თანაცა.

მააშრობს დილის ცვარ-ნამსა, მწყერ ყანას ეტყვის სალამსა.

ცხვარ-ძრობა მეფინება, მალა მთას, დაბლა ქალასა.

მაგრამ რო ღამე არ იყოს, ისი ღმერთმ დაიფარასა.

ნამეტნავ ქურდებისადა—ვერ დაიწყებდის პარვასა.

ნათქვამსა ქვეყანაზედა რამდენს სიუფრეს\*\*) მალაქსა—

რა დადგეს ღამის წყვილიდი ბევრსა უხარის ქალასა.

ძმობილთან წასვლა გულავის, ძნელა რო დაეშალასა.

ვაქსაც მოლოდინი აქვ, არ უცდის პურის ჭამასა.

წაია—გაიგებს ლოგინსა, გაიბუნბულებს ჩალასა.

\*) ლექსი თქმულია ხეესურ მიხა ოჩიაურისაგან.

\*\*) სიუფრე—სახავს ფინთს, ცუდს.

გულშია გულის მისნადა. თანა კი ფიქრობს ამასა: კი რო არა მამივიდას, რომ რაით დაიშალასა.— ქალი მიდის წყნარი ბიჯით, არ აჩეჩუნებს ჩალასა ამოიტოლებს ბოთლასა, ჯალაფთად მანაპარავსა:— რა ყინჩად!) დამძინებია, მოყმე დაიწყებს ზარვასა!) ქალ მალე გამაღვიძებს, არც ალევებს ხანასა ყბა რო ყბას გამეეტოლას, მკერდი-მკერდს შახალასა უწინდელ ნაცნაურია, ნადობს აღარას ძალავსა,— მემრ დაიწყებენ კოცნასა, პირიდან ნერწყვის პარვასა სამადლო საქმეს ვინ იქამს, ქალ-ვაფთად ელჩისთანასა, ელჩო, გულ ნუ გაგიტყდების, ქალი მით გეტყვის არასა რა ორთავ ეცინებოდას, მხარს ხელ წაჰკიდელ ქალასა— ევ ლექსი დაუბარებავ კახეთით აღამქარასა.

ეს ლექსი ისე ახასიათებს ხევსურულ სწორ ურობას, რომ ამაზე მეტის დაწერა ვფიქრობთ საქირო აღარ არის.

#### სამრელოში გაიხვეწა, თვიური და მოლოგინება ხევსურეთში.

ვისაც ხევსურების ყოფა-ცხოვრების შესახებ რაიმე ჰსმენია, ის ალბათ სამრელოში გაიხვეწის შესახებაც გაიგონებდა. და ვისაც ამის შესახებ რაიმე უთქვამს ან დაუწერია, ის აუცილებლად მოიხსენებდა იმ საპყრობილეს, სადაც ხევსური დედაკაცები კლიმაქტერიულ ხანაში თავეისი სიციცხლის კარგა ნაწილს ატარებენ. ეს საპყრობილე მეტად პრიმიტიულია და ერთის მხრივ გულისხმობს ხევსური დედაკაცების სახელსაქმო ადგილს, მეორეს მხრივ წარმოადგენს დაწყველილ—მოძულებულთა სადგურს, რაც იმავე დროს მათთვის ხან საგამხნეო\*) გასართობია, ხან კი საშინელი განცდების ბუდე.

თვიურის ხანაში ხევსური და ფშაველი დედაკაცები აუცილებლად სამრელოში ან ბოსელში უნდა გაიხიზნონ. ეს ჩვეულება ისე მტკიცედ არის დაკული, რომ თუ ვინმემ აუკრძალა თავის ცოლს, დას, ან გასათხოვარ ქალს ხსენებულ ქოხებში გასვლა, მაშინ როგორც ფშავეში, ისე ხევსურეთში დედაკაცები ასეთ აკრძალვას, არავითარ შემთხვევაში არ ექვემდებარებიან და ამ უგუნურ მტანჯავ ჩვეულებას თითქმის სიამოვნებით ასრულებენ.

ფშავე-ხევსურების ყოფა-ცხოვრებაში ხსენებულ ქოხებში გაიხიზნას თვიურის დროს მრავალი საუკუნოების ისტორია აქვს და ამიტომ ის იძენდა ძირგადგმულია მათს ცხოვრებაში, რომ მას ძალდატანება, სიმკაცრე, მუქარა და დამინება აგრე ადვილად ვერ შეარყევს. ერთად-ერთი იმედი თანამედროვე კულტურულ მონაპოვართა გავრცელებაზე დაყრდნობილი.

ასეთ სოციალურ პირობებში აუცილებელია სხვადასხვა ტიპის სასწავლებლები, საიდანაც ნათელი სხივები მიეთუნება ფშავე-ხევსურეთის ბნელ

1) ყინჩი— ნიშნავს კარგს.

2) ზარვა— გულისხმობს წოდინს, ზმორებას.

\*) საგამხნეო იქაურად ნიშნავს— სამხიარულოს, გასამხნეებელს.



კუთხეებს. სხვა გზა ნათი დედაკაცების ამ საშინელებისაგან გამოსახსნელად არ არსებობს. ჩვენ პირადად ბენერჯერ ვცადეთ პროპაგანდის გაწევა: ხსენებულ ზნე-ადათის თუნდაც ოდნავათ შენელებისათვის, მაგრამ ცდამ ამაოდ ჩაიარა. მათ არა თუ მიიღეს ჩვენი ფრთხილი დარიგება სამრელო—ბოსელში გახიზვნის წინააღმდეგ მიმართული, არამედ სასაცილოდაც არ ჰყოფინდათ იგი.

ჯგუფური საუბარით რომ ვერას ვავხდი, მივმართე ე. წ. დაჯერებთ საუბარს ცალ-ცალკე პირთან. განმეორებითი საუბარის შემდეგ ჩვენ დავეითანხმეთ ორიოდ ფშაველი გლეხი იმაზე. რომ მათ თვითურისა ან შშობიარობის დროს, ცოლი ბოსელში არ გაეგდოთ. ისინი შეეცადნენ კიდევ დაპირება შეესრულებინათ, მაგრამ ეს მათ ვერ შესძლეს, ცოლები ყურს არ უგდებდნენ და თვითურისა და შშობიარობის დროს მინც აღნიშნულ ქოხს მიაშურებდნენ.

აბა რა არის იმაზე საშინელი. როცა ადამიანი ფიზიკურადაც მწვავე ტკივილებს გრძნობს და ფსიქიურადაც ვერ არის კარგად, სწორედ მაშინ როცა მას განსაკუთრებული მოვლა სჭირია, ცივ ზამთარშიც კი უკარო, უფანჯრო, თითქმის უსახურავო ქოხში შეუბრალებლათ ავლებდნენ...

ხევისურების გადმოცემით სამრელოს ეტიმოლოგია ასეთია: წინად მას სამირეულოს უწოდებდნენ, რომელიც წარმოსდგებოდა მირეულისაგან, რომლის პირდაპირი შინაარსი გულისხმობს უწმინდურს, უსუფთაო ადვილს; ამჟამად ეს სამირეულო (უწმინდური ადგილი) ხევისურეთში. წარმოსდგენს დედაკაცების ყოველთვიურ 5-6 დღის საკარანტინო ადგილს. სიტყვიდან ამოვარდნილა ასოები „ი“ და „უ“—სამირეულო და გადმოკეთებულა ასე: სამრელო. ეს დედაკაცების სათვიურო 5-6 დღის კარანტინი შემოჰღია ერთ ხევისბერს, ხადელს (ჰადელს). ამ მიზეზით: ხსენებულ ხევისბერს ჩვეულებრივ ჰქონია ორი წყვილი თათი\*) ერთი მათგანი ყოფილა საშინაო, მეორე კი განსაკუთრებით სახატო. უკანასკნელს უფრო სუფთად ინახავდა, ვიდრე საშინაო თათებს. ერთი ჩვეულებრივი ხატობის დროს ხევის ბერი ხადელი შეცდომით იცვამს საშინაო თათებს და ისე მიდის ხატში, ეს ხატს არ ესია მოვნა თურმე და მას საშინლად გაუწყრა. ამ გარემოებაში ხევის ბერი დიდ საგონებელში ჩააგდო და ის მოიგონა, რომ ყოველი დედაკაცი თვითურის დღეებში უწმინდურად გამოაცხადა და განდევნა ოჯახიდან სამირეულოში თავიანთ რიგის მოსახლელათ. წინად, სანამ ასეთ დამსჯელ წესებს შემოიღებდა ხევის ბერი ხადელი, ხევისური დედაკაცები თვითურს ვითომც საერთო საოჯახო სახლში იხდიდა, რის გამოც ყოველი ხევისურის სადგომი სახლი ხატთან შედარებით უწმინდურ ადგილად ითვლებოდა და ამიტომ ყოველივე ის, რაც იქიდან იქნებოდა გატანილი ხატში, მიუღებელი იყო.

რა თქმა უნდა, ეს გადმოცემა შორს არის სინამდვილისაგან, იგი ოდნავადაც არ შეეფერება სიმართლეს, მაგრამ თუ ის მინც მოვიყვანეთ, ეს იმისათვის, რომ ჩვენთვის ისიც საყურადღებოა, თუ როგორ ესმის ხალხს ამა თუ იმ ჩვეულების წარმოშობა.

სამრელოში გახიზვნის სიმძიმეს მთელი თავისი სიმწვავეთ გრძნობენ მხოლოდ დედაკაცები. მათი ეს მწარე ხვედრი არც ერთი ზამთაკაცს გულს არ სწვდევ-

\*) სკლად ნაქსოვ ნაქარგი, ქვეშიდან ტყავ-გამოკრული წინდა.

პა. ისინი სამრელოში გახიზნულ ავადმყოფ დედაკაცებს არა თუ რაიმე დახმარებას უწევენ, არამედ შორიდან ყურადღების ღირსადაც არ ხდიან. თვით უფრო.



სურ. 45. ხევსური დედაკაცი სამრელოში თვიურის დროს, რომელიც სამრელოს კარებთან ზის და შორიდან დედა პურს აწვდის. (ს არხოტი).

გულესი დედაც კი ერიდება სამრელოში გახიზნულ ავადმყოფ შვალს. ეს მიუკარებლობა იმდენად კურობოვლია, რომ თავის ღვიძლ შვილს, თითქოს ძალითაა ლუკმა პურს შორიდან მიუგდებს ხოლმე.

რადგანაც თვიურის დროს ხევსური დედაკაცი ოჯახიდან იღვენება და ვარდება მოძულებულ პირობებში, ამიტომ მას სწორად აქვს გაჰოანგარიშებული თვიურის მოახლოების ხანა. იცის აგრეთვე მენსტრუაციის წინა დღე როგორცაა ხევსური დედაკაცების მახვილი გამოთქმით ეწოდება ქაშიში. ეს დედაკაცებში შიშიანობას იწვევს. ამიტომ ისინი ამ დღეებისათვის წინდაწინვე ემზადებიან: საერთო კერძებს თვიურის წინა დღეებში ამზადებენ დაფქულს, და-

ასუფთაებენ სახლს, კარ-მიდამოს, მოუშაადებენ შინაურებს ყოველივე იმას, რაც ოჯახს სჭირია ერთი კვირის განმავლობაში, მოიზადებენ თავისათვის საქსოვ ხელსაქმეს, იქაც, სამრელოში, ალაგებენ ერთი თვით მიკეცილ დანორთავებულ თავისებურ ლოგინ-ქვეშაგებს. გააზურებენ მას, გაასუფთაებენ სამრელოს და მოუვით თუ არა თვიური, მაშინვე გარბიან იქ. სადაც ჩვეულებრივ რჩებიან 5-6-8 დღე. ხანგრძლივობა სამრელოში დაყვნებისა საზოგადოთ დაშოკიდებულია თვით ხიზანი დადაკაცის ინდივიდუალურ თვისებებზე. პირიქით ხევსურეთში, მაგ., არხოტში, თვითველ სოფელში ერთი ან ორი სამრელოა აქნებელი. სოფელ მას აშენებს შვერთებული ძალით. ვინც აშენების დროს კამოეთიშება, მასი ოჯახის დედაკაცებს ეკარგება უფლება საერთო სამრელოში გახიზვნისა. თვითველ ხიზანს სამრელოში თავისი საკუთარი საწოლი, კუხე და რა თქმა უნდა, თავისი საქსოვი საკერავი ან სხვა რაიმე სახელსაქმო აქვს. სამრელოს ხიზანი გარდა თავის ლოგინისა სხვისას არაფერს არ შეეხება. ამიტომ თუ სამრელოს ხიზანს რაიმე ძირს დაუვარდა, მას აიღებს ცეცხლის ალში გააიღებს, ხელს დაიბანს და შემდეგ საქმეს შეუდგება. თუ იმ ადგილას საქმელი დაუვარდათ, სინშილს შოითმენენ ოუნდაც სამ დღეს და მას არავითარ შემთხვევაში არ მიიღებენ. კარგ დარში სამრელოს ხიზნები გამოდიან გარეთ სამრელოს პატარა ეზოში სადაც გაკეთებულია ნამგლისებური, დაბალი ქვის ყორით შემოზარგლული მათთვის სახელსაქმო ადგალი.—რომლის იქითაც ისინი ფეხს ვერ გადასდგამენ სახელსაქმოდ. ამ გამოიჯნულ სახელსაქმო ადგილს მათებურად ეწოდება შანაკო. თუ სამრელოში ყოფნის დროს რომელიმე დღესასწაულმა მოუსწრო, მაშინ მეზობელ ქალებს მიაქვთ მოსაკითხი სამრელოს ხიზნებისათვის, რომელსაც მათებურათ საკვლევი ჰქვია. როდესაც ახალგაზრდა ხევსური ქალი პირველად გახიზნება სამრელოში, ასეთ შემთხვევაში ქალები ვალდებული არიან მოსაკითხი მიუტანონ დღესასწაულის გარეშეც. სამრელოს ხიზანი დედაკაცები ჯვარის ყანაზე ვერ გაივლიან, ვერც მამაკაცებთან ისაუბრებენ, ვერც ასძრახდებიან, სოფელში გასვლასაც ურჩიდებიან.

სამრელოდან შინ დაბრუნების, ან, როგორც თვით ხევსური დედაკაცები იტყვიან, სახლში შემოსვლის ეამს, ყოველი სამრელოს ხიზანი თვიურის გათავების დროს თავის ლოგინს, ფეხსაცმელს, ტანისამოსს, წყლის და სამრელოს ყველა საჭირო ჭურჭლებს ინახავს იქვე ერთ-ერთ კუთხეში. ამის შემდეგ სახლიდან მიუტანენ სუფთა ტანისამოსს, კარგათ გაიბანენ ტანს და ისე გააოციცილიან. ყოველივე იმას, რაც შინ უნდა წაიღონ — გაასუფთაებენ, გარეცხენ, მაგრად გაბერტყენ და ისე მიაქვთ საერთო ბინაზე. ყველა ამას მათებურად ეწოდება გაწკეპვა. ყოველი ხიზანი, რომელიც თვიურის შემდეგ სამრელოდან შინ ბრუნდება—ვალდებულია გასწმინდოს სამრელო, აკრეთვე მიაღაგოს თავის საკუთარი კუთხეც. გასათხოვარ ქალს შინ დაბრუნების დროს სამრელოში დარჩომილები ლოცავენ: „ღმერთმა დიდხანს გამყოფოს შინაო“. თუ რძალია უსურვებენ „ღმერთმა ორმოც კვირაში ნუ დაგაბრუნოს სამრელოშიო“\*).

შინ დაბრუნების შემდეგ პირველ დღეს, ვარსკვლავების ცაზე გამოჩენამდი

\*) ორმოც კვირათ გულისხმობენ იმ ასულობის პერიოდს.

(დაბინდებამდი) სახლში არ შედის—შორი-ახლო კარებთან დაჯდება. ამ დღეს არავითარ საქმეს არ გააკეთებს, გარდა საქონლის დაპურებისა, მეორე დღეს კი წუძლიან საქმიანობა; მესამე დღემდე ბანზე ან ქერხოზე ასვლა არ არის წესად მიღებული. წესის მიხედვით დედაკაცები სამრელოში თვიურის დროს უნდა დარჩნენ ცხრა დღე, მხოლოდ რადგან უმრავლეს შემთხვევაში სისხლის დენა წყდება ოთხ-ხუთ დღეში (რა თქმა უნდა, ნორმალურ პირობებში). ამიტომ სამრელოში გახიზნული ქალების უმრავლესობა, მოიხდის რა თვიურს აღნიშნულ დღეებში, სტოვებს კიდევ სამრელოს. ის გამოდის სამრელოდან, მაგრამ ცხრა დღემდე არც საქმეს აკეთებს და არც ბან-ქერხოზე ადის. იმ დღეებში მას ხატის ადგილში გველაც ეკრძალება. ყოველივე ეს შეეხება მხოლოდ თვიურიან ხიზნებს და არა მშობიარობის დროს გახიზნულთ.

### მოლოგინება ხევსური დედაკაცების.

ხევსური დედაკაცების მოლოგინება ხდება უფრო მკაცრი იზოლაციის ფარგლებში. პირაქეთ ხევსურეთში საერთო სამრელო არ იციან. აქ ყველას, ვისაც ოჯახში დედაკაცა ჰყავს, ცალკე სამრელო აქვს. ამიტომ აქაური სამრელოს ხიზნები მოკლებულია საერთო გასართობს, ერთგვარ ქალთა კლუბს, რომელიც წემოლებულია არხოტის თემში. გადმოღმა ხევსურეთში სამრელოს ხიზნები მეზობლის სამრელოსთან გველასაც კი ერიდებიან. სხვათრივ კი სამრელოში გახიზნის წესები ყოველივე წვრილმანით აქაც ისე განმტკიცებული და დაცულია, როგორც არხოტში.

როგორც ვსთქვით, ხევსურ დედაკაცების მდგომარეობა მშობიარობის ემს უფრო მკაცრია და მძიმე, ვიდრე სათვიურო გახიზნის დროს. სანაყოფო წყლის დაღერის შემდეგ ხევსური დედაკაცი ჩვეულებრივად გადის თითქმის უკარკედლო, ჩალით დახურულ პატარა ქოხში, სადაც ის სხვის დაუხმარებლად მოილოგინებს. აქ იგი რჩება მხოლოდ სამ დღეს, შემდეგ გადაინაცვლებს სამრელოში. მაგრამ სანამ სამრელოში გადასახლდებოდეს, ბავშვის მომყოლს, ჩალის ლოგინს, რომელზედაც მოიშობიარა და ყველაფერს რაც იმ დროს იხმარა, სისხლით გაისვარა და მერმისათვის გამოუსადეგარია, მიწაში მარხავს; მოლოგინების გათავების ემს შორს გადაჰყრის აგრეთვე ყველა ტანსაცმელს გარდა მანდილისა. უკანასკნელს კარგათ გარეცხავს და წინანდებურად ხმარობს. ყველაფერს იცვლის, ასუფთავებს სისხლით მონთხეულ მოლოგინების ადგილს და ამის შემდეგ გადადის სამრელოში. სამრელოში რჩება სრული ერთი თვე. მაგრამ იმ შემთხვევაში, თუ იგი ადრე განიწმინდა, მას შეუძლია სახლში შემოვიდეს ორი კვირის შემდეგაც, მხოლოდ საოჯახო საქმეს არას აკეთებს, სანამ ჩვეულებრივ არ განიწმინდება.

როდესაც ქოხში მიდის მშობიარე, მას, წესის მიხედვით, უნდა გაჰყვეს დედამთილი ან ვინმე ახლობელი ქალი, თუ ესენი არ ჰყავს, მას მიაცილებს მამამთილი მხოლოდ საჩხებების მიჯნამდი\*) სადაც უკვე სამრელოს რომელიმე ხიზანს ჩააბარებს. რა თქმა უნდა, ეს მაშინ, თუ იმ ემათ იქ თვიურის ხიზნებია, თუ

\*) საჩხებები იმ ადგილ-მიდამოს ჰქვიან, სადაც მშობიარე ქოხებია აგებული.

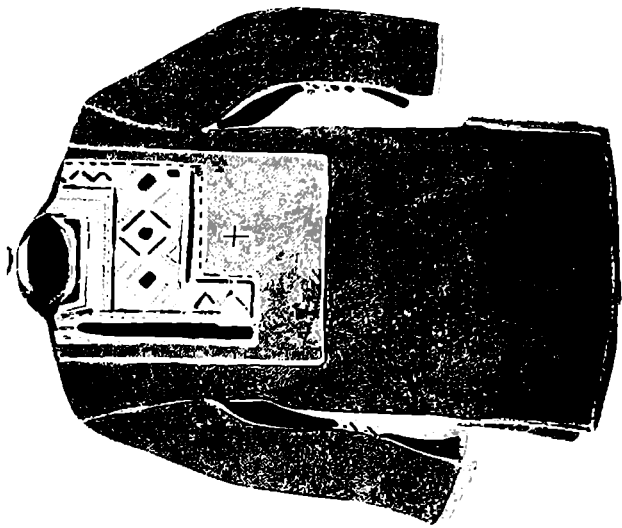

ხეცურბი შამაკის სურათი  
ნახ. დარ. ძველადისა

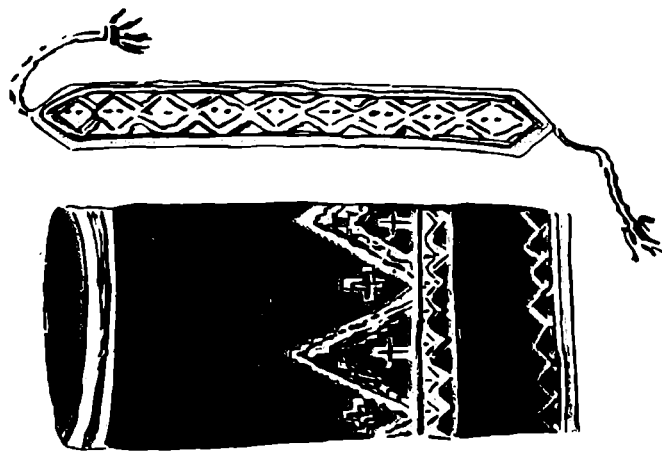

ხეცურბი შამაკი და საჭივი  
ნახ. დარ. ძველადისა

არა და—სრულიად მარტო სტოვებს. სამრელოს ხიზანს მამამთილი ავალებს გადახურვას და ყოველგვარ ხელის შეწყობას მშობიარობის დროს.

როგორც ვთქვით, მშობიარე დედაკაცი ქოხში გადის სანაყოფო ბუშტის თავის-თავად ვახე ის შემდეგ, მანამდე კი, თუნდც ძლიერ დიდი ტკივილები ჰქონდეს—არა. მომშობიარობის მომენტში, დედაკაცს არაფერი ეხმარება: თვითონ იჭრის ქიპლარს, თვითონ ასუფთავებს, ჰბანს ბავშვს უმრავლეს შემთხვევაში ცივი წყლით, და ეს იმიტომ, რომ ბავშვმა უფრო აიტანოს ჰაერის სიცივე შექმნილ პირობებში. თუ იმ დროს თვითრიანი დედაკაცები არიან სამრელოში, მაშინ მშობიარობამდე ისინი ეხმარებიან მხარში შედგომით, რათა მშობიარე აქეთ-იქით არ გადაიხაროს, რაც მათი შეხედულებით ხელს შუშულის აღრევე მომშობიარების აქტს. მშობიარობის წუთებში მშობიარე დედაკაცი ფეხზე დგას და დაიბადება თუ არა ბავშვი, მაშინვე დამხმარე სამრელოს ხიზნები გარბიან იქიდან და მშობიარე დედაკაცის წვალებას შორა-ახლოდან უცქერიან. თუ მშობიარობა გართულდა, მაშინვე მოიწვევენ დასახმარებლად სოფლის გამოცდილ ხნიერ დედაკაცს. თუ მან თავისებური დახმარებით მშობიარე გადაარჩინა, იმ შემთხვევაში, ჩვეულების თანახმად გასამრჯელოდ აძლევენ ერთ ძროხას. გარდა ამისა, ამ დამხმარე დედაკაცს ხატში უკლავენ ცხვარს ან კურატს, რომლის სისხლითაც განათლავენ—ასხურებენ მას. ასეთ ჩვეულებას ხევსურეთში ეწოდება დამხმარე დედაკაცის განათვლა. თუ მშობიარე დედაკაცს გაუგრძელდა მშობიარობა, მაშინ მას მიეპარება ერთ-ერთი ახლობელი ხეცური მამაკაცი, ადის ქოხის თავზე და შესაშინებლად თოფს დაცლის იმ მოსაზრებით, რომ დედაკაცი მძიმე მშობიარობიდან რაც შეიძლება მალე გაანთავისუფლოს. მშობიარობის დროს კენესა, გახმაურება, კივილი ან ისეთი სიტყვები როგორცაა „ვაჰმე გვედები“, „მიშველეთ“, „მოკვდი დედა“ და ასეთი რაჲ, რასაც წამ და უწუმ იმეორებენ მშობიარობის მომენტში სხვა კუთხის დედაკაცები, ხევსური დედაკაცებისათვის ყოველად დაუშვებელია,—ეს მათთვის დიდი სირცხვილია.

ხევსური დედაკაცების ნებისყოფა, მტკიცე ხასიათი, უმიჯაღითო ტკივილების ატანა ასეთ შემთხვევაში უბადლოა. ამიტომაც ამბობენ ხევსურები: „ვაეკაცსა ხმალი გამოცდის, დიაცსა ქოხ-სამრელოო“.

ხევსური მშობიარე დედაკაცი დაბადების დროს ახლად შობილს კალთას არ გააცლიებს; ჰშობს ბავშვს თუ არა,—ამას კაბის შიგნიდან ააყოლებს ზევით, ამოატარებს პერანგის უბეში და გამოიყვანს მკერდის ფარავიდან. პირველ მშობიარეს (ჯერეთ გამოუცდელს) გამოცდილი დედაკაცები ეტყვიან: „ბაღლი საღიაოდან ამოიყვანეთ“. ახლად შობილს პირველად შეახვევენ შალის ხიზონში: ორი შალის ნაქსოვია, ერთს ახვევენ ტანზე, მეორეს ფეხებზე. თუ მშობიარემ ახლადშობილი არ ამოატარა უბიდან და ის კაბის კალთას ზეიდან აიყვანა, ეს დიდ უნაშკისობას ნიშნავს და ამას არც ერთი ხევსური დედაკაცი არ დაუშვებს.

სანამ მგლოგინე არ განიწმინდება, იგი სამ-ოთხ დღეში აუცილებლად იბანს ტანს თბილი წყლით და იცვლის თავისებურად გასუფთავებულ ტანისამოსს. ორი კვირის განმავლობაში ის ხელს არავის არ ახლებს, იმათაც კი ვინც სამრელოში არიან მასთან. თუ მექაზის ხელშეხებულს ვინმემ ხელი მოჰკიდა,

მაშინ მას უწოდებენ მირეულს, რაც მათებურად ნიშნავს უწმინდურს, ბინძურს. ამიტომაცაა, რომ იუ მისი ხელშენახები არ გარეცხეს, ისე ხელს არაფერს არ ახლებენ. ეს ითქმის იმათზე, ვინც სამრელოში იმყოფებიან მასთან ერთად, ხოლო რაც შეეხება გარეშე მეზობლებს, ისინი ხომ ახლოს არ გაიკარებენ მექობეს და მას შორი-ახლო უვლიან. მშობიარობის შემდეგ, როდესაც მელოგინეს ორი კვირა შეუსრულდება, მას დაუკლავენ საქლავს, სისხლს ჩაასხამენ ჯამში და ამით მოასხურებენ ყველა იმ ადგილს, სადაც მექობე დედაკაცს საქმე უკეთებია, ან გზად გაუვლია ამ ორი კვირის განმავლობაში. ამის შემდეგ ის ითვლება ჩვეულებრივ მესამრელოე დედაკაცად. სოფლიდან მოუკითხავენ ქადას, არაყს და ლუდს, მხოლოდ არა ხატში დამზადებულს, არამედ შინ გაკეთებულს. მელოგინეს ქმარი არავითარ შემთხვევაში ქოსს ან სამრელოს ახლოს არ გაუვლეს. ოჯახის სხვა წევრები კი: დედამთილ-მამამთილი, მაზლი, მული და რძალი შეიძლება შორი-ახლოს მივიდნენ და ესაუბრონ. თუ მშობიარეს ვაჟი დაებადა, მაშინ, რომ მელოგინეს არ შეეშინდეს ან რაიმე ფათერაკი არ შეემთხვეს, ქობის ან სამრელოს ახლო ოჯახის რომელიმე წევრი წვება, სდარაჯობს, ხოლო თუ ქალი გაუჩნდა ყველა შინაურები თავს ძირს დახრიან და მოვლის მაგიერ სრულ გულცივობას იჩენენ. ვაჟის მშობელ დედას რომ განსაკუთრებულ ყურადღებას აქცევენ და მეტად უვლიან, ამის შესახებ ხევესურები ასე მსჯელობენ: „ით სახარე ხბოს უნდა მეტი რძის წოვა, მეტი ყურადღება, ზრუნვა დედის მხრივ, აგრეთვე ვაჟსაც უფრო ზედმიწევნით ნანატრი სიხალისე, უნარიანობა უნდა მოვლის საათებში“. ქალის გაჩენას ყოველი ხევესური მამა სწყველის და მათი დამოკიდებულება ახალშობილი ქალისადმი წააგავს ცუდი დედინაცვლის უგულო მოპყრობას მაშინ, როდესაც ვაჟის გაჩენას განსაკუთრებულ ალტაცებით დღესასწაულობენ და მხოლოდ მის მიმართ იჩენენ ნამდვილ მშობლიურ ზრუნვას და აღერსს. ხევესურების რწმენით, ქალის გაჩენა აააფერს ნიშნავს და ისინი მას ნამდვილ შვილათ არ სთვლიან. ამიტომაცაა, რომ მისი დაბადების დროს მეზობელი ქალები მშობიარე დედას ნამდვილ ხაეიწიან ქადას კი არ მიუკითხავენ, არამედ უბრალოდ გამომცხვარ ქერის კვერს.

### 3. შვილანის რიცხვი ხევესურეთში.

ხევესურული წესით მშობლებს უნდა ჰყავდეს 3-4 და მაქსიმუმ 5-ი შვილი. ამ რიცხვს არ უნდა აღემატებოდეს შვილების ყოლა და თუ ვინმემ გადააჭარბა, მაშინ მას მთელი სოფელი სასაცილოდ აიგდებს. მრავალი გამოკითხვების შემდეგ ჩვენ დავრწმუნდით იმაში, რომ შვილების შექმნის განსაზღვრა და სქესობრივი კავშირის საშუალოდ აღკვეთა პირდაპირ გამომდიარეობენ ეკონომიური და სოციალური პირობებიდან. ბევრი შვილების ყოლით, ხევესურების აზრით ოჯახი უძლურდება. პირველადვე არ ყოფნის მიწა დასამუშავებლად, ვერ მოჰყავს საკმაო ქერისა და ქვევის პური. შვილებს, კი, სანამ ისინი წამოიზრდებოდნენ, ბევრი ქამა, ჩაცმა-დახურვა და მოვლა უნდა, რასაც ხელ-მარტო მამა, ცხადია, ვერ შესძლებს. ამის მიზეზით ის ეცემა სულიერად, და, რა თქმა უნდა, ეკარგვის შრომის ხალისი, იმედი უკეთესი მომავლისადმი. ეს გარემოება ხდის მას სამოწყალოდ, გლახაკად, რაც მისთვის და აგრეთვე ახლო ნათესავე-

ზისათვის დიდი სირცხვილია. აი ეს გარემოება ხევსურს კარგადა აქვს გათვალისწინებული და ამიტომ უფროსის ის ბევრი შეილები ყოლას. ხევსურული დაუწერელი კანონის მიხედვით შეილი, ვაჟი იქნება ის, თუ ქალი, დედას არ ეკუთვნის, მაშასადამე, მათი რჯულით შეილი შეადგენს მხოლოდ მამის საკუთრებას.

#### 4. ბავშვის მოვლა ხევისუბრებში.

ბავშვის მოვლა გაჩენის დღიდან სრულ სამ წლამდე სწაროებს პრიმიტიულ ფარგლებში. ახალშობილს კვირაში ერთხელ ან ორჯელ გააბანენ. თუ ვინცობა ბავშვს შეწითლება ან რაიმე წყლული გამოაჩნდა ტანზე, მაშინ მას გამუდმებით ჰბანენ დედის რძით მანამდე, სანამ დაზიანებული სხეულის ნაწილი სრულიად არ განიკურნება. ისე საერთოდ ახალშობილის მთელ ტანს ყოველდღე ჰპოხავენ კარაქით (ე. ი. კარაქს უხვამენ) იმ მოსაზრებით, რომ მას დედის მუცელში ნაეღლები ჩვილი კანი დაუამდეს, განსაკუთრებით თავის ქა-



სურ. 46. ხევსური დედაკაცი ჩვილი ბავშვით ხელში და ხევსურული აკვანი. (ს. ქობულა).

ლას ნათხემის შეუზრდელ ნაწილს ყიფლიბანდს უპოხავენ, რათა დაჩქარებით შეეზარდოს იგი. ერთი თვის განმავლობაში მელიოგინე ახალშობილს ფარაგის უბეში იწვენს. თვის შემდეგ კი დღისით აკვანში აწვენს, ღამით კი აუცილებლად შეკლავს. ბავში ძუძუს სწოვს სამ წელს, იშვიათად ოთხს, ხუთს და ექვს წელსაც აწოვებენ. ეს უფრო მაშინ, როცა ბავში დედის ერთაა, ხოლო საზოგადოთ ბავშვის ძუძუს წოვის ჩვეულებრივი პერიოდი მხოლოდ სამ წელს იტევს.



დედის ძუძუსთან ერთად ბავშს ჰყვებენ ძროხის რძის ფაფით. უფრო ხშირად ძუძუმწოვარს ჰყვებენ დედის პირში დაცობნილ ქერის პურში შერეულ კარაქიან ერბოთი, რომელიც ყოველთვის უხვად მოიპოვება უღარიბეს ოჯახშიაც კი. ორ წლამდე ბავშს მოსაყვენ უბრალო ფარჩის პერანგით, შემდეგ კი მას შესცვლიან კრაველის მატყლით მოქსოვილ რბილ შალის გადასაცმელით: ფეხებზე იმავე მატყლისაგან მოქსოვილ წინდებს ჩააცმევენ, თავზე ახურვენ ისევე შალისაგან შეკერილ ქუდს. აკვანი გაგებულა პირველად ჩალით, რომელიც ზევადან გადაფარებულია რბილი ქსოვილით, თავზე ისევე შალის ქსოვილით გადაჭხურავენ. აკვანში თავისებური საშარდე მილიც აქვთ გაკეთებული. თვით აკვანი უბრალო ოთხი ფიკრის ნახეთქისაგან შესდგება, რომელიც ოთხ დაბალ ფეხზე სდგას, ასე რომ, ის თავის აგებულობით შეტად პრიმიტიულია და ბავშს რწვეის დროს ძლიერ ტლანქათ ანჯღრევს. ხანგრძლივი ძუძუს წოვის პერიოდში ბავშვის კუჭის აშლა, რომელიც სხვაგან ხშირი მოვლენაა, ხევესურეთში არ შეგუხვედრია. ვინც ბავშს პირველად კბილის ამოსვლას შეამჩნევს, მას სამახარობოდ ახალი მთვარისმაგვარ ხაფიწიან კვერს გამოუტობენ (ამას მათებურად კუჭატი ჰქვია).

##### 5. ორსულობა და თვიური ხვესური დედაქაცისა.

ხევესურ დედაქაცების დაკვირვებით დაორსულების ნიშანი არის თვიურის შეწყვეტა, რომელსაც ხევესურულად ეწოდება სარეცხის გაწირვა. ორსულობის უკანასკნელ თვეებში, მეათე მთვარეულში (საზოგადოდ მეცხრე თვეში) დედაქაცს ეკრძალება ხატის ახლო ან მის ადგილში გავლა. ამ პერიოდში არც ქმარს შეუძლია ხატში მისვლა და რაიმე სახატო საქმის კეთება. ასეთი წესი დაცულია მშობიარობის დღიდან ორი კვირის განმავლობაშიც. თუ ჩვეულებრივი თვიური სჭირს ცოლს, მაშინ მის ქმარს შეუძლია ხატის მამულში გავლა და ხატის საქმეში მონაწილეობის მიღება. როდესაც ცოლ ქმარი ერთად წევიან. სქესობრივ კავშირის მიზნით, მაშინ ქმარი სამ დღეს ვერ გაივლის ვერც თვით ხატში და ვერც მის მამულში. ხევესურული წესით ფიქრი მუცლის მოწყვეტაზე ყოვლად დაუშვებელია, მხოლოდ იმ შემთხვევაში, თუ ახალ დაქორწინებული ქალი თავის გაუფრთხილებლობით მაშინვე დაორსულდა, მაშინ იგი აუცილებლად ცდილობს მუცლის მოწყვეტას რაიმე მოხერხებული ტრავმატიული საშუალებით: მძიმე ტვირთის აწევით, შერჩეული სიპაღლიდან გადმოხტომით და სხვა. გარდა დასახელებული ზომებისა მან არაავითარი სხვა საშუალება არ იცის მუცლის მოსაწყვეტად. ამას იმიტომ სჩადიან, რომ ახალ რძალს, ადრეის მიხედვით, შვილი უნდა ეყოლოს არა უადრეს ორი წლისა დაქორწინების შემდეგ. თუ ვინიცობაა ორსულმა ახალმა რძალმა მუცლის მოწყვეტის მხრივ წადილს ვერ მიაღწია, მაშინ სულ ადვილი შესაძლებელია მოხდეს თვითმკვლელობაც.

დედაქაცების თვიური ძლიერ უშლის ზელს საოჯახო საქმეთა ნაყოფიერებას, ხევესურ გლეხების საოჯახო სამსახურს. ამიტომ ისინი ხშირად ხმარობენ თვიურის დროს სისხლის შემწყვეტ სხვადასხვა საშუალებას. ასეთებია მაგალითად, 1) მირონი, რომელიც სხვადასხვა მცენარის გამონაქონია და რომელსაც დიდი თხოვნით რომელსავე მღვდელს გამოართმევენ ხოლმე. ამ ექსტრაქტულ

ნივთიერების შექმნა ძალიან უძნელდებოდა, რადგანაც ზოგიერთი მღვდელი მას არაერთხელ ვედრებით არ გაიღებს, ხანდახან დიდი ქრთამითაც კი არა. ხეცსურ დედაკაცების გადმოცემით, მირონი პირველად შეტევით მოქმედობს, რომელიც მიღებისთანავე იწვევს მომეტებულ სისხლის დენას, ხოლო რამდენიმე ხნის შემდეგ სისხლის დენა შეჩერდება თითქმის ერთი წლითაც; 2) ბრინჯის ნარეცხი. დაღვევთ თვიურის შესაწყვეტად, იგი ორი თვით ასვენებს ხეცსურ დედაკაცს სისხლის დენისაგან. ამ მიზნისათვის სვამენ აგრეთვე ძლიერ მავარ არაყს. რომელიც მოსალოდნელ ეფექტს იშვიათად იძლევა.

თუ რამდენად მოქმედობს დასახელებული საშუალებანი თვიურის შეწყვეტაზე, ჩვენ ეს დაგეშილ ცდითაც ვერ გამოვარკვეით. ის კი საესებით მართალია, რომ ხეცსური დედაკაცები თვიურის პერიოდში ხსენებულ სისხლის შემწყვეტ საშუალებას ხმარობენ და მათივე დაჯერებით ის ანიჭებს მათ სასურველ შედეგს. ისიც მართალია, რომ ბევრი ხეცსური დედაკაცი ხსენებულ საშუალებას იშვიათად მიმართავს, რადგანაც, ჯერ ერთი, მას ინსტიქტიურად არ სწამს ამ ხელოვნური საშუალების სარგებლიანობა, მეორე, მას ჰსურს, რომ ისარგებლოს სამრელოში გაზიზვნით და ხუთი-ექვსი დღით მაინც მოისვენოს სასტიკი იზოლიაციის წყალობით. და მართლაც, თუ არა ეს—ხეცსური დედაკაცი სხვაფრთხი ვერადროს ვერ დაისვენებს ფიზიკურად. ასე რომ, სამრელო ხეცსური დედაკაცებისათვის დასასვენებელი სახლიც არის, მოსალოდინებელი ოთახიც, სახელსაქჰო სახელოსნოც, საგამხნეო გასართობი კუთხეც და საიზოლიაციო კარანტინიც თვიურისა და მშობიარობის ხანებში. აღნიშნული საქმიანობის გარდა, აქ არაფერი არ კეთდება და არც შეიძლება ის გამოიყენონ სხვა რამე საქირებისათვის. ამიტომ ჩვენ ვფიქრობთ, რომ ქობ-სამრელოში გაზიზვნა თვიურისა და მშობიარობის პერიოდებში ხეცსურეთის სოციალურ პირობების მიხედვით არ არის მთლად უაზრო, უმიზნო და უმნიშვნელო, მით უფრო, რომ ხეცსურების საერთო საცხოვრებელი ბინა იმდენად ანტიჰიგიენურია, რომ იქ მოლოგინება ან თვიურის მოხდა უფრო მეტ დაავადებას, მეტ ქირიანობას გაავრცელებდა ხეცსური დედაკაცების ბუნებრივად ჯანსაღ ცხოვრებაში, ვიდრე ქობ-სამრელოები.

როდესაც მშობიარობას გართულება სდევს და ჩვეულებრივი ზომებით ვერაზს ვშველიან, მაშინ მოიწვევენ კარგად გამოცდილ ხნიერ დედაკაცს და ის უწევს მშობიარე დედაკაცს რადიკალურ დახმარებას: სახელოდობრ: ბავშს საშვილოსნოში დაკეპსავს (აქუწუწავს) კარგად გაღესილი დანით და ამ საშუალებით გამოაქვს ნაყოფი. ასეთი შემთხვევები, თუმცა ძლიერ იშვიათია ხეცსურეთში, მაგრამ მაინც აღსანიშნავია, რათა მკითხველი დარწმუნდეს იმაში, რომ ხეცსური დედაკაცები ასეთ შემთხვევებშიაც მამაცი და ამ მწვავე განცდის მომენტშიც შველიან ერთმანეთს.

მშობიარობის დასრულების შემდეგ მშობიარე ხშირად სნეულდება ახალშობილას მთელი მომყოლის ან მისი ნაწილის საშვილოსნოში დარჩენით, რაც იწვევს მელოგინე დედაკაცის სიკვდილს. ასეთ შემთხვევაში იგი ავად ხდება უმთავრესად მუცლის ფარის ანთებით ან საერთო სისხლის მოწამვლით (სეპსისით). სიკვდილიანობა შედარებით დიდი. მისი პროცენტული რაოდენობა მთელ ხეცსურეთში დაახლოებით უდრის 2,5%-ს. საერთოდ პათოლოგიური

მშობიარობის დროს სიკვდილიანობა უფრო ნაკლებია, იგი ვარაუდით უდრის 1 %-ს. როგორც აქედან სჩანს, სიკვდილიანობა მშობიარობის დროს სრულიად არ ეგუება ქობ-სამრელოში არსებულ ანტიპიგიენურ პირობებს. ხეცსურეთის ქობ-სამრელოში მშობიარეთა სიკვდილიანობა გაცილებით მეტი უნდა იყოს, მაგრამ საკვირველია, რომ იგი შედარებით ასე მცირეა.

უკანასკნელ უნდა მოვიხსენიოთ ერთი ცრუმორწმუნეობა, რომელიც დაორსულებას შეეხება. სოფ. ხახმატში არსებობს „ძლიერი“ ჯვარი, რომელიც ბრძანებლობს და თავისი „სასწაულ-მოქმედებით“ იზიდავს არა მარტო ხეცსურეთის მცხოვრებლებს, არამედ მთელი ფშავისა და თითქმის ზემო კახეთის მცხოვრებლებსაც კი. ხახმატის ხატში, სხვა ქვათა შორის დევს ერთი დიდი ლოდი, რომელსაც თითქო ისეთი ძალა აქვს, რომ თუ მასზე ფეხებით შედგა ორსული დედაკაცი, რომელსაც ვაჟი არა ჰყავს, ვაჟი გაუნჩნდება და თუ შეილი სულ არ აბადია, შეილი გაუნჩნდება. ამას გარდა, ხახმატის ჯვარი ისეთი ძლიერია, რომ ის ყოველ სნეულს გაკუთრნავს, ძალღონით მიმჭრალს გამოაცოცხლებს, ბოროტმოქმედს დათურგნავს და ბედისაგან კრულს ნატვრას აუსრულებსო.

## 1. დაქორწინების საკითხი ფშავში.

ფშავლები და ხეცსურები სრულიად თანასწორ სოციალურ პირობებში ცხოვრობდნენ წინად, ცხოვრობენ ახლაც თანაბარ მთის კალთებზე დასახლებულნი—და თითქო მომავალშიაც ასე ჰქონებოდნენ იცხოვრონ. ფშავ-ხეცსურებს ახლაც პრიმიტიული მოთხოვნელებით ჰსურთ არსებობა. ალბათ ეს არის მიზეზი, რომ ისანი აჰ თავიანთ უსინათლო ლოკოკინისებურ საცხოვრებელ ხოქოს ასე თავგამოდებით იცავენ. მათთვის სრულიად საკმარისია ზღაზნით კვალის გავლება საარსებო ცხოვრების გზაზე და ყველაზე უკეთესი მოკეთე ის არის მათთვის, ვინც ამ ლოკოკინისებურ კვალს არ წაუშლის საშომავლო სიცოცხლის ჯერ კიდევ გაუზზარავ ხოქოში. მიუხედავად ყველა ამისა, ფშავლების ყოფა-ცხოვრება ზოგ რამეში რადიკალურად განსხვავდება ხეცსურების ყოფა-ცხოვრებისაგან და ამიტომ მათი აღწერა ჩვენ განზრახ დავაშორეთ ერთმანეთს.

## 2. ქალის ზატაცება ფშავში.

დაქორწინების საკითხი ფშავში გაცილებით უფრო მარტივი შინაარსისაა, ვიდრე ხეცსურეთში\*). აკვანში დანიშვნა ფშავში არ არის წესად. რაც შეეხება ქალის გათხოვ-მოყვანას მოტაცების სახით, ეს კი ხშირია ფშავლების ცხოვრებაშიც.

ფშავლების გადმოცემით, წინად ქალის მოტაცება ძლიერ ხშირი მოვლენა იყო. უმეტეს შემთხვევაში დაქორწინება ხდებოდა მოტაცების სახით. მოტაცებულ საცოლეს პირველად მოფერებით, გახუმრებით, ახლო ნათესავებისა ან ახლო ძმა-მეგობრების შეჩენით, დაჯერებით და სხვა ხერხით უქცევდნენ გამწყურალსა და მიუკარებელ გულს. ზოგჯერ კი, წინააღმდეგ, დაუმორჩილებელ გატაცებულ ქალს შიშით, მუქარით, რამოდენიმე დღით მიუვალ ადგილას და-

\*) აქვე უნდა აღვნიშნოთ, რომ ფშავ-ხეცსურები ერთმანეთ შორის ქალის გათხოვება-მოყვანას არ დაუშვებენ, აგრეთვე არც მოტაცებას აქვს ადგილი მათ შორის.

მწვედევით იმორჩილებდნენ. უფრო ხშირად ასეთი მოტაცება ბოლოვდებოდა უშედეგოთ. მოტაცებული ქალი ან აშკარად გაექცეოდა, ანდა ჩუმად გაეპარებოდა. ყოფილა შემთხვევა, რომ ძალდატანებით მოტაცებული ქალი ჩახვეარი ან მთელი ერთი წელი უწვალეზებით მომტაცებლებს. ქალის მშობლების დახმარებით, მაგრამ ისინი მაინც ვერაფერს გამბდარან, — ჩიხში მომწვედევულს გამოუნახავს გზა, გაქცეულა და ვინც მას მოსწონდა იმას გაჰყოლია. ასეთია საზოგადოთ ბუნება ფშაველი ქალისა.

დასტურისათვის მოვიყვან დამახასიათებელ მაგალითს, რომელიც ილუსტრაციაა იძულებითი მოტაცებისა. ჩემი მუშაობის შუაგულ ხანებში ჩემთან ახალგაზრდა ფშაველი დედაქალი მოვიდა ს. ვანხვიდან და თავის ავადმყოფთან წამიყვანა. სამგზავრო მანძილი დაახლოებით უდრიდა ოც კილომეტრს. მე ცხენით მივდივარ და დედაქალი კი წინ მიმიძღვის ქვეითად. გაზაფხულის დღეებია. აღმართის დაკლანძილი ბილიკი ხან გაუვალ ტყის ჩრდილოებში მიიმალება, ხან კი მწვანე მთის ფერდობზე ვიწრო ხეულის ბილიკით იქცევა. ჩენის მხედველობის ველზე რალაც თავისებურ სხვადასხვაობით წარმტაცი უცხო პანორამები იშლება და დროებით ჩენმა გახალისებულმა ყურადღებამ მის მგორავ რელიეფებში სიამოვნებით დაისვენა. ჩემი თანამგზავრი დედაქალი თავდახრილი მიეშურება და მისი ორივე ხელის იდაყვი საემო სისწრაფით ინძრევა. ის ჩეულებრივით წინდას მიიქსოვს და აეტომბატიურათ დაჩეუელ ხელის თითებს წინდის ჩხირების წალესილი ბოლოთი დართული შალის გრეხილი გააქესგამოაქეს აქეთ-იქით. ამ გატაცებით ჩენ მივდივარო წინ და საინტერესოა, რომ ჯერჯერობით ჩენს შორის არც ერთი სასაუბრო კონტი არ გაზმარებულა. ასეთ სიჩუმით ავივაკეთ კიდევ მწვანედ მოკაზმულ მთის მწვერვალზე და დაუსვენებლად გადავეშვით უკვე ამოვლილი აღმართის თანაბარ ხრამიან ბილიკებზე. დაკიდული ბილიკის ხეულებზე ფეხით დავეშვით და უცბად ავადმყოფის ბინაზე გაეჩნდით. ცოტა დასვენების შემდეგ აყადმყოფი გაესინჯე და იმავე წამს უკანვე დაებრუნდი. აქეთობას ჩენი მგზავრობის სურათი შეიცვალა იმით, რომ ჩემსა და ხსენებულ დედაქალს შორის მეტად საინტერესო საუბარი გაიშართა, რომელიც სწორეთ მოტაცებისა და დაქორწინების საკითხს შეეხებოდა.

პირველი ჩემი კითხვა იყო ის, თუ რამ აიძულა იგი, რომ ასეთ მიუვალადგილში გათხოვდა. პასუხი იყო გაბედული და განცდათა მოგონების გამომხატველი. მან პირდაპირ მიპასუხა: „სიყვარულმა, ძნაო, სიყვარულმა“ — და ქვევით ტკბილი საუბრით განაგრძო: „—სიყვარული, ძნაო, ადგილს არ ეძებს, არც სივრცე იცის მან. იგი უფრო თავის ფერს, თავის მსგავსს ეტრფის და ამიტომ მან მის გარეშე არაფერი იცის. თვრამეტი წლისა ვიყავ, როდესაც ძალდატანებით გამიტაცეს. მომტაცებელი არც მიცნობდა, არც მე ვიცნობდი მას. მოტაცება მოხდა ჩემი მშობლების შემწევობით. თავიანთ სურვილზე ჩემი უბედურება ააგეს. ეს იმიტომ. რომ ვინც მომიტაცა ცოტა შეძლებული იყო. ცხადია, მშობლები მისგან რალაცას გამელოდა. მთელი ერთი თვე ვეწამე მომტაცებლის ოჯახში, მუქარით, ძალდატანებით მაწვენდნენ ცრუ ქმართან, რომელიც საშინლად მეპყრობოდა, მელრიჯებოდა. ჩემი თავი წარმოვიდგინე საშინელი მხეცის ბრტყალებში. რის გამოც ჩემი გული სრულიად არ ეკარებოდა მას. ერთი თვის ტანჯვის შემდეგ,

მე მას თავი დაეახწიე და მშობლებთან დაებრუნდი, რომლებმაც იმავე წამს გარედ გამომაგდეს და ცემა-ტყეპით ისევ ცრუ ქმართან წამათრიეს. რას ვიზამდი, დროებით ბედს დავემორჩილე და სანამ ჩემს მსგავსს არ მივაგენი, მანამდი იქ ვკენსოდი ყოველგვარი დამციერების ქვეშ. მე ამოვირჩიე ჩემი გულისა და მას გაეჰყვიე. ეს ავადმყოფი, რომელიც შენ ნახე, ჩემო ძმაო, ჩემი სურვილის პირდაპირი ხვედრია და ამიტომ გთხოვთ და-ძმურად, იგი მომიჩინოთ. საზოგადოდ ფშავში ჩვეულებად არის ქალის მოტაცება, რომელც უფრო ხშირად ქალის ნების წინააღმდეგ ხდება. ჩემი მოტაცებაც ასეთი იყო. ამ ძალით მაცხოვნეს როგორც იქნა თავი დაეახწიე და მსგავსი ჩემ ავადმყოფში ეპოვე. ამიტომ ძლიერ გთხოვთ მომიჩინო იგი, ჩემო ძმაო, მომიჩინო“. ჩვენმა თანამგზავურმა გაათავა თავისი მოკლე, მაგრამ შინაარსიანი საუბარი. ის ერთ წუთსაც არ შეაჩერებს თავის ჩვეულებრივ ხელსაქმიანობას, წინდის ქსოვას საუბარშიც განაგრძობს, ხელსაქმობს და, საკვირველია, რომ ერთსა და იმავე დროს მგზავრობს ფიქრობს, საუბრობს. ამ ლაპარაკში და ფიქრებში ჩვენ მივედით კიდევ საექიმო პუნქტზე, დაუყოვნებლივ წამლების მზადებას შეეუდეთქი, წამლების კეთების დროს დაქანტულმა დედაკაცმა საკმაოდ დაისვენა. მე წამლები მალე დაეამზადე, მივეცი და სათანადო დარიცხვით გავისტუმრე შინ.

ფშავური საქორწინო მზადება ფორიად მარტივი ფორმისაა და ამიტომ მას არა აქვს ის დაუსრულებელი და გაკიანურებული ხასიათი, რომელსაც ვამჩნევთ ხევსურეთში. ფშავლებში დანიშნვა ხდება უკვე მომწიფებულ ასაკში. საზოგადოდ მიღებულია, რომ ფშაველი ქალი უნდა გათხოვდეს 18-ი წლისა, ცოლსათხოვი ფშაველი კი 25-ი წლისა უნდა იყოს. ასე რომ დაქორწინების საასაკო წლები ფშავის ხეობაში საშუალოდ უდრის—ქალის მხრივ 18—25 წლებს, ხოლო ვაჟებისა კი 25-დან 35 წლამდე აღწევს. რა თქმა უნდა გამონაკლისი აქაც არის, მხოლოდ ასეთები ძლიერ იშვიათად ხდება.

ვაჟის და ქალის დაახლოება ხდება საერთოდ ქორწინში და ხატობაში, უფრო კი პირველში. თუ პირველ გაცნობაზე ვაჟსა და ქალს ერთმანეთი მოეწონათ, მაშინ ვაჟის მხრივ იწყება მშვიდობიანი მოლაპარაკება შუამავლის (მაქანკლის) საშუალებით. თუ ქალს ვაჟი მოსწონს და თანახმაა, მაშინ ვაჟი იწყებს მზადებას მოტაცებისათვის, ქალი კი თავისი ჩუმი, გაუმელავნებელი სიყვარულით, ტრფილით დნება შეუმჩნეველად. და თუ ის ძალით გაათხოვს ვისმეზედ ასეთ პირობებში შეიძლება თავიც მოიკლას, რაც არაიშვიათია ფშავში. შუამავლის ღვაწლი უფრო ხშირ შექთხევევაში დადებითად თავდება. როდესაც დაგეშილი შუამავალი საქმეს გამოჩარხავს მაშინ ხდება დანიშნვა: სასიძოს მშობლები მოეზადება—გამოხდის არაყს, ლუდს, ან ღვინოს იყიდის, აარჩევს კარგ საკლავს (კედილას ან კურეტს), დაპატივებს თავის მოკეთებებს, ახლო ნაცნობებს, მეგობრებს და ამ შემადგენლობით გაემგზავრებიან ქალის დასანიშნავად. ამ გამგზავრებას ქალის დასანიშნავად ფშავურად ეწოდება სახლის სანახავად წასვლა. ქალის დანიშნვის დროს, პირველ დღეს ან საღამოს, ქალის მშობლები ხარჯს სწევს: ხდის არაყს, ლუდს, ჰკლავს საკლავს და მეორე დღემდე განუწყვეტელი დროს ტარებაა. მეორე დღეს კი სასიძოს მშობლები მართავენ ღვინოს, რომელიც გრძელდება მესამე დღემდე.

სასიძოს ხლება დანიშნის დროს, ფშაური წესის მიხედვით, არ არის სა-  
ვალდებულო, თუმცა არსებული ჩვეულება არც უშლის მას დაესწროს ნიშნობას.

ფშაური დანიშნა თავისი შინაარსით, ფორმით თითქმის ქორწილს წა-  
გავს და ზოგ შემთხვევაში სკარბობს კიდევ. მეორე დღეს, როდესაც სასიძოს  
მშობლები მართავენ ლხინს, ცოტა ხნის შემდეგ სასიძ-საპატარძლოსთან ყველა  
ერთად ჩამწკრივდებიან, მიუსხდებიან მიწაზე გაშლილ სუფრას და თანდათანო-  
ბით ჩაღდება თავისებურა ლხინი, სადაც პირველად ხდება ადათის მიხედვით  
დალოცვა, რომლის დროსაც ქალის და ვაჟის ახლო ნათესაეები შეეჯიბრებიან  
ერთმანეთს და მათ შორის ქებული ის არის, ვინც აჯობებს ხსენებულ დალოც-  
ვაში. ამ დალოცვის შემდეგ იწყება მილოცვები. მიმოლოცვითათვის ახალ და-  
ნიშნულს მომზადებული აქვს რამდენიმე წყვილი ქრეილი ნაქარგი ხელთათმანები  
(საბუხრები) და წინდები, იქაურად ამ მილოცვას ჰქვია შენაწყო. მილოცვა  
სწარმოებს ფულით, რომლისათვისაც დანიშნულია საგანგებოდ ამორჩეული ცნა-  
მახილი, მოსწრებული კაცი, რომელიც თავის მკერამეტყველობით იზიდავს მრავალ  
მიმოლოცველს. მილოცვა სავალდებულო არ არის, ოღონდ ადათის მიხედვით  
იგი საჭიროა. მიმოლოცველი გაღებულ თანხის სამაგიერო საჩუქრად ღებულობს  
ზემოთქმულ ნაქარგ წინდებს ან ხელთათმანებს. ყველა ამას (სუფრის გაშლას,  
ახალ დანიშნულების სადღეგრძელო დალოცვას, მილოცვას და საჩუქრების გაცე-  
მას) ფშაველები ეძახიან მუხის სადიდებელს. ხოლო შენაწყოს ამკრეფს მა-  
თებურად ეწოდება მყეფარი, რომლის პირდაპირ მოვალეობას შეადგენს რაც  
შეიძლება მეტი მიმოლოცველები მიიზიდოს თავის გარშემო და ვინც სიძუნწის  
გამო საერთო მილოცვას ევალება.—მასაც აღუძრას მილოცვის სურვილი.

თუ რას ნიშნავს ეს სინბოლური გამოთქმა „მუხის სადიდებელი“, ეს ფშა-  
ველებში ვერაფერს ამიხსნა, ოღონდ მათი ბუნდოვანი ახსნა-განმარტებიდან ჩანს,  
რომ იგი უნდა გულისხმობდეს სიცოცხლის მეორე დასაწყისს, მისი საფუძვლების  
დასაძირკვლებას და ყოველივე იმას, რაც ადამიანის ცხოვრებას მტკიცედ აში-  
ნაარსებს და აშორებს ყოველგვარ ფათერაკს.

დანიშნვის შემდეგ, დაქორწინება შეიძლება მოხდეს ახლო ხანში, თითქმის  
მესამე დღესაც, ოღონდ ეს დამოკიდებულია იმაზე, თუ როგორი შეძლების მქო-  
ნეა ახალი დამოყვრებულები. თუ მატერიალური პირობები ხელს უწყობს ახალ  
ძახლებს, მაშინ ჯვრის წერა მაშობელ დღეებში მოხდება, თუ არა და იგი  
შეიძლება გადაიდვას ნახევარი ან ერთი წლით. ამ მხრივ ფშაური წესით დაქო-  
რწინების დრო არ არის განსაზღვრული, როგორც ეს მიღებულია ხევსურეთში.  
საზოგადოდ ფშაველების ყოფა-ცხოვრება ხევსურების ყოფა-ცხოვრებასთან  
შედარებით არ არის მწყობრი, იგი უფრო უსისტემაა.

როცა ჯვრის წერის დღეს დანიშნავენ, მაშინ განსაკუთრებით მოეზადება  
სასიძო: რჩეული მაცრებით საცოლესთან გაემგზავრება ჯვარსაწერად. ჯვრის წე-  
რა ხდება ეკლესიაში მღვდლის საშუალებით. დედოფალს ახლავს დადე, ძმა ან  
მკვიდრი ბიძაშვილი, აგრეთვე მეფესაც თავის მხრივ ახლავს თავის ახლობლები  
ნათესაეი ყმაწვილი, რომელსაც დეალებული აქვს ერთგვარი მსახურის როლი,  
და ფშაურად ეწოდება ეჯიბი. როგორც ქალის მხრივ, ისე ვაჟის მხრიდან არიან  
გვირგვინის შემცველები. ჯვრისწერის შემდეგ დედოფალი მოჰყავს ეჯიბს. თუ

საკუთარი ცხენი ჰყავს, ხომ კარგი, თუ არა და თვითონ ეჯიბი შემოისვამს თავის ცხენზე და ისე მიიყვანს ქმრის სახლში. სახლში შესვლამდე მეფე-დედოფალს, მეფის დედა მიაგებება თაფლ-ერბოს და ეტყვის: „ასე ტკბილათ დაგაპროთ ღმერთმა“-ო, რის შემდეგაც მეფე-დედოფალს შეაყვანენ სახლში, დასვამენ წინდაწინვე მომზადებულ ადგილას, მათ გვერდში მოუსხდებიან დადე, ძმა, ეჯიბი და ყველა გვირგვინის შემცვლელი. მაშინვე მეფე-დედოფალს წინ დაუდგავენ ლამაზად გაწყობილ პატარა სუფრას. პირველად ღვინით ან ლუღით სავსე ჯიხვის ყანწებს მიაწოდებენ პატარძლის ძმას ან მკვიდრ ბიძაშვილს, მეფის ეჯიბს, რომლებმაც წესის მიხედვით პირველად უნდა დაილოცონ და უსურვონ დღეგრძელობა მეფე-დედოფალს. აქ ხდება ერთგვარი შეჯიბრება ქალის ძმასა და ეჯიბს შორის, თუ ვინ ვის აჯობებს დალოცვაში. ეს დალოცვა საცხებით ახასიათებს ფშაურ ქორწილს. იგი ასე იწყება:

„ნადიდებ-ნახსენები ღვთის-შვილი გწყალობდეს აღმართ-წალმართის პატრონსა, წალმართს-წალმ დაუტრიალოს, ქნეს ეტლიან-ბეტლიანი, რანით ერთად შაჟურთან ერთმანეთს, შაუბერნეს, ქნეს წულიან-აკვინიანი, ბელიან-დავლათიანი, ცხრა-ჯერ ვაჟიანი, ვაჟით ვაჟიანი, სამ-ჯერ ქალიანი. ძმის მაცრებო, მუღამ ძმის მაცრებშიც ვიქნებით, დის მაცრებო, დღეს დის მაცრები ხართ, ხვალ ძმის მაცრებშიც იქნებით, დადომ დედოფალო გაგიხაროს, ეჯიბო, შენს მეფეს გაუმარჯოს, გაუმარჯოს“.

ამ სიტყვებს როგორც ეჯიბი, ისე ქალის ძმა ერთმანეთს პირში ართმევენ და თვითულ სიტყვას ისე სწრაფად აბრუნებენ, რომ მისი დაქერა ან გარკვევით გაგება მეტად ძნელია. ამ დალოცვას, რა თქმა უნდა, ყველა ფშაველი ვერ ახერხებს და მისი დაზეპირებისათვის, ზოგიერთი ახალგაზრდები განსაკუთრებით ემზადებიან.

მოიყვანენ თუ არა პატარძალს, ქმრის სახლში შესვლამდე დედამთილი დახვდება კარებში. თითოთ თაფლ-ერბოს შეაქმევს მეფე-დედოფალს. სახლში შესვლის შემდგომ მაცრები გაიყოფიან ორ ჯგუფად, ერთი ერთ მხარეზე დადგება, მეორე—მეორეზე, შუაში კერაა, რომლის შუაგულზე ქერიდან ჯაქვია ჩამოშვებული. ჩეულებად არის, რომ ამ საკიდელს მეფე-დედოფალმა თავისი დედით, ჯვრის შემცვლელიებით და მაცრებით სამჯერ შემოუარონ. პირველ მეჯვარეს მისცემენ ხელში პატარა ტაბლას, რომელზედაც სხვათა შორის პურის ჯვარი დგას. ამ ტაბლით ის წინ მიუძღვის ყველას და დაიწყებენ შემოვლას, რომლის დროსაც ორივე ჯგუფი ერთიდა იმავე სიტყვების განმეორებით, მომავალ სამერძისო ბედნიერებას უმღეროდა მეფე-დედოფალს. პირველი შემოვლის დროს ეჯიბი საკიდელს ხანჯალს შემოჰკრავს. ეს იმის მანიშნობელია, რომ საკიდელი რაც უნდა გახდეს, სხვა მაცრებმა უნდა ჩამოგლიჯონ და შემდეგ მასპინძელმა უნდა გამოისყიდოს ერთი ხელადა ღვინო ან ლუღით. ამ უცნაურს, მაგრამ ამავე დროს ლამაზ ცერემონიას ფშაურ ქორწინების მიმდინარეობაში—ეწოდება ჯვარი სწინა. ეს მათეობრად გულისხმობს მომავალ ცხოვრების ახალ დასაწყისს, სიმტკიცეს, მხნეობას, მრავლებას და რომელიც პირდაპირი სიმბოლოა ძველი ცხოვრების საოჯახო კერაზე ახალი საოჯახო სიციცხლის დასადგურებისა, დასაფუ-

ძელებისა. ჯვარის-წინა კარგი წა-მოდგენაა უცხო თვალისთვისაც და იგი პირ-დაპირ ტკბილ ესთეტურ განცდებს იძლევა. აქ თქვენი დაპრწმუნდებით, რომ ხალხი, რომელიც პირველყოფილი ცხოვრების საფეხურზე დგას, არაა მოკლებული სილამაზის გემოს და ტკბილ განცდებს.

„ჯვარის-წინა“-ს დროს ორივე მხარეზე მღერიან წვეულთა ჯგუფები და წართმევით ამბობენ შემდეგ ლექსს:

ჯვარის წინასა შემოდგით ფეხი,

გწყალობდეთ ღმერთი!

ლაშარის ჯვარი ახალ ყოილია,

ანგელოზები ადგა მხარზედა.

შენ ქრისტე ღმერთო, დასწერე ჯვარი,

დასდევ ბეჟკედი!

ამ ლოცვას ჩვეულებრივ ისევ ერთი მხარე იწყებს ნაწყვეტ-ნაწყვეტად. იმავე წამს იმეორებს მეორე მხარე მანამ, ვიდრე სამჯერ არ შემოუვლიან ქერიდან გადმოკიდებულ რკინის საკიდელს და არ ჩამოგლეჯენ მას. მერმე, როცა ყველანი დასხდებიან, მეფე-დედოფალს ჩაუსმენ კალთაში ჯანსაღ პატარა ვაჟს და ეტყვიან: „ღმერთმა მრავალი ასეთი გიბედოთ!“ ამის შემდეგ იწყება ნამდვილი საქორწინო ლხინი, რომელიც გრძელდება გათენებამდე. საქორწინო ქეთის შინაარსს წარმოადგენს ცეკვა-თამაში, მაყრებს შორის ერთმანეთისადმი შეჯიბრებითი ვალექსება ფშაურ მტირალა სიძღერას არც მოძახილი და არც ბანი არ აკეთილხმოვანებს და ამიტომ შეუჩვეველ ყურს საშინლათ ეჩოთიერება. მათი სასმელ-საქმელა: პური, ყველი, ხორცი, ლუდი, არაყი და ღვინო. მაგიდა არა აქვთ, სუფრა გაშლილია მიწაზე და ამიტომ ქორწილი უფრო ველზე გაშლილ პიკნიკს მოგაგონებთ.

გათენდება თუ არა, დაისვენებენ, შემდეგ ისევ დაეწყობიან,—დასხდებიან, გაიზეორებენ კიდევ მუხის საღიღებელს და მერე დაიწყება ფულით ან სხვა რაიმე ნივთებით მილოცვა, რომელსაც მეთაურობს მყეფარი. მილოცვის შემდეგ აქაც სამაგიერო საჩუქრები: ქრელი წინდები, ხელთათმანები და სხვა. აღსანიშნავია, რომ გვირგვინს, რომელიც მეფე-დედოფალს ეკლესიაში დაადგეს თავზე, ქორწილის გათავებამდე თავიდან არ აშორებენ.

ახალ ჯვარდაწერალებს შორის სრული სქესობრივი კავშირი ფშავში იწყება დაქორწინების გათავების უმაღვე. როგორც ზევით აღვნიშნეთ, დაქორწინების ასაკათ ფშავში მიღებულია ვაჟისათვის ოციდან ოცდათხუთმეტი წელი, ქალისათვის კი 18-დან 25 - 28 წლამდე. ამის შესამოწმებლად ვისარგებლე სოფ. მუქოს ეკლესიის საღარიცხო წიგნით \*), რომელიც უკანა-ფშავის თემში არსებობს დღესაც. ამოვსწერე ხსენებული წიგნიდან ზოგიერთი დაქორწინების წლები, რომლებიც ნაჩვენებია 1882, 1883 და 1885 წლების ცხრილებში:

\*) მღვდელს მიხეილ მთიბელაშვილს, ამ საქმეში დახმარებისათვის, მადლობას უძღვნი.



1882 წელს.

სასიძო	23 წლისა	სარძლო	20 წლისა
"	28 "	"	18 "
"	20 "	"	16 "
"	29 "	"	20 "
"	28 "	"	20 "
"	18 "	"	16 "
"	30 "	"	26 "
"	20 "	"	18 "

1883 წელს.

სასიძო	25 წლისა	სარძლო	19 წლისა
"	28 "	"	21 "
"	18 "	"	16 "
"	20 "	"	17 "
"	25 "	"	19 "
"	24 "	"	20 "

1885 წელს.

სასიძო	16 წლისა	სარძლო	16 წლისა
"	22 "	"	17 "
"	20 "	"	20 "
"	20 "	"	18 "
"	25 "	"	19 "
"	20 "	"	16 "
"	20 "	"	20 "
"	18 "	"	20 "
"	25 "	"	20 "

სამივე ცხრილიდან აშკარად ჩანს, რომ საერთოდ დაქორწინების დრო ფშავეში უფრო გარკვეულია ქალებისათვის, ვიდრე კაცებისათვის და ეს გარე ოება, შედარებით შინც, აჯანსაღებს მათ სამომავლო მოდგმის გადაბმულ რგოლებს.

რაც შეეხება ცოლ-ქმრულ დამოკიდებულებას და უფლებრივ განწყობილებას როგორც შინ, ისე გარეთ, უნდა ვთქვათ, რომ ფშაველები ჯერაც პრიმიტიული ცხოვრების ფარგლებში არიან მომწყვდელი. მათ ოჯახურსა და საზოგადოებრივ ცხოვრებაში სრული პატრიარქალური წესებია გამეფებული, როგორც ოჯახში, ისე მიზობლურ ცხოვრებაში. ფშაველი დედაკაცი თითქმის აბსოლუტურად უფლება აყრილია, ძალიან შეზღუდულია ყოველმხრივ. ქმრისაგან უხეში მოპყრობა, დამკირება, ლანძღვა-გინება, ცემა-ტყეპა და სხვ. ფშაველი დედაკაცი (ცოლის) მწარე ხვედრია. ამ მხრივ ფშაველი დედაკაცი სწორეთ შესაბრალოა.

ფშაური წესი არ რთავს ნებას, რომ ერთი სოფლის ქალ-ვაჟი დაქორწინდენ. არა თუ ერთი სოფლის, არამედ ხშირია შემთხვევა, რომ ოთხ-ხუთ სოფელთა შორის საქორწინო ახალგაზრდების ჯგარის დაწერა-სასტიკად აკრძალულია.

წაწლობა კი, რამდენიც გნებავთ შესაძლებელია. ფშაური წესით, სასიძო ქალის მშობლებს მზითევს არა სთხოვს, ოღონდ გათხოვილი ქალი გაიყოლებს ყოველივე იმას, რაც საქიროა პარადთ მისთვის. ეს დამოკიდებულია იმაზე, თუ რამდენად შეძლებულია მისი მშობლები. ამათ შეუძლიათ თავიანთ ქალს მრავალი რამ აჩუქონ. ეს მათ ქონებაზე ჰკიდია.

ფშავში ნაძალადევი დაქორწინებაც ხდება, ოღონდ ის ხშირ მოვლენად არ ჩაითვლება. ძალდატანებული დაქორწინების ნიადაგზე თვითმკვლელობა არაა იშვიათი. თუ ასეთი შემთხვევა ქალს თვიურის პერიოდში მოუხდა, მაშინ თვითმკვლელობა თითქმის უეჭველია. რადგანაც თვიურის დროს ქალი ფსიქიურ რყევას განიცდის. თუ ძალდატანებით გათხოვილს ხსენებულა პერიოდი არ შეხვდა მაშინ ის შედეგი მოსდევს, რომ ხშირად, შორდება სხვის ამორჩეულ ქმარს. გამონაკლისის სახით უკიდურესობასაც აქვს ადგილი: ხდება როგორც ნაადრევი დაქორწინება, ისე, უფრო მომეტებულად, ნაგვიანევიც. იყო შემთხვევა, რომ 92-ი წლის მოხუცმა შეირთო ცოლი და მას ორი ვაჟი შეეძინა. (იხ. სურათი № 6 მე-25 გვერდზე).

### 3. ფშავის მოსახლეობა.

მთელი ფშავის ხეობა, ფშაელებისავე სიტყვით დასახლებულია ნარევი ხალხით. მაგალითად, სოფ. ჩარგლის მოსახლეობა, ხალხის გადმოცემით თითქოს ლეკების შთამომავლობა უნდა იყოს, სოფ. შუაფხოს, თხილიანას, არახიჯის და ვანხევის მოსახლეობა—ქისტების მემკვიდრე, სოფ. ახადის მოსახლეობა ვილაც ერეენიდან გადმოსახლებული გოდერძაულის მოდგმა, სოფ. ვაკე-სოფლის მცხოვრებნი კი მეგრელებს მემკვიდრენი და სხვა.

რა თქმა უნდა, თითო-ორი შთამომავალი უცხო ტომის წარმომადგენლის ფშავში თავის შეფარება შესაძლებელია, მაგრამ მთლიანად რომ ფშაელები ნარევი-ნარევი ხალხისაგან იყოს წარმოშობილი, ეს ისტორიულად ალბათ ვერ გამართლდება, საყურადღებოა მაინც, რომ ყოველი სოფლის მცხოვრები იმ გვარს ატარებს, რომელ ტომისგანაც ის თითქო წარმოშობილი იყოს, მაგალითად, ფშაელების აზრით, ვინც ქისტების მოდგმის არის, — ატარებს ქისტურის გვარს, ვინც გოდერძაულის მოდგმა, იგია გვარად გოდერძაული, ვინც მეგრელების შთამომავლობისანი არიან, მეგრელი შვილის გვარს ატარებენ და სხვ.

## 1. წაწლობა ფშავში.

ფშაელებისავე გადმოცემის მორე ვარიანტით, მთელი ფშავის ხეობის მოსახლეობა ეკუთვნის გამოქცეულ შეხიზნულ ხალხს, რომლებსაც საქართველოს ისტორიული მტრების მიერ დარბევის დროს თავი შეუფარებიათ ფშავის მიუვალ კლდეებში.

მთელი ფშავის ხეობა დასახლებულია ბუნებრივად თავისუფლების მოტრფილად ხალხით. ფშაელებმა არ იციან, თუ რა არის ბატონ-ყმობა—ადამიანთა პიროვნების დამცირება.

ფშაური წაწლობაც საესებით პრიმიტიული ფორმაა თავისუფალი სიყვარულისა ფარულ საქმობრივ სფეროში.

ყოველი ფშაველის რწმენა ისეთია, რომ ახალგაზრდა ვაჟი ან ქალი უსათუოდ უნდა ეტრფოდეს თავის სწორს: მოპირდაპირე სქესს. ვინც ამას არ სჩადის ფშაველები ეძახიან „მწერელთ ჩვილს“\*).

სქესობრივ სიცოცხლის მატარებელს ბუნებრივით სძულს სქესობრივად მკვდარი ადამიანები, განსაკუთრებით ბებრები, რომელნიც ყველაზე ხშირად ელობება წინ სიცოცხლის მოტრფალე ახალგაზრდობას. ამ აზრს მშვენიერად ამტკიცებს ეს პატარა ლექსი:

თავფარავნელი ქაბუჯი ზღვას გაღმა ქალსა ჰყვარობდა,  
ქალი უნთებდა სანთელსა, სანთელი კელაპტარობდა.  
ერთი სულელი ბებერი იჯდა და აბეზარობდა,  
ქალსა გაუქრო სანთელი, ძალლი ადრევა ყვარობდა.  
მოყმე ჩაუთქავს მორევსა, მორევი ლოლობ-ქარობდა  
კაისა ყმისა გულზედა იჯდა ყორნები, ჯარობდა.

აი ასეთ ბებერს ყოველთვის უფრახის, როგორც მოტრფალე ვაჟი, ისე წაწალი ქალი.

ფშაური წაწლობის წარმოშობა ჯერ კიდევ საეცებით გამოურკვეველია. ზოგიერთის განმარტებით, მაგალ., სერ. მაკალათიას აზრით, ფშაურა წაწლობა წარმომდგარია „წაწოლა“ სატყვისაგან. ეტიქობ მცნეფერული თვალსაზრისით ეს მიუღებელია.

ფშაური წაწლობა და ხეესურული სწორფრობა თავანთი შინაარსით ერთნაირი მოვლენაა, მაგრამ მას სხვადასხვა სახელი აქვს ფშავსა და ხეესურეთში. როგორც ავღნიშნეთ ხეესურებს თავიანთი სწორ-ფრობა ფშაველებიდან წაუღიათ, მაგრამ არის განსხვავებაც. სხვას რომ თავი დავანებოთ „სწორ-ფრობა“ როგორც გამოთქმა უფრო კეთილხშოვანია, ვიდრე „წაწლობა“. ხეესურულ სწორფრობაში ქალი მიდის ვაჟთან დასაწოლად, ხოლო ფშაურ წაწლობის დროს ვაჟი მიდის ქალთან. ხეესურეთში სწორ ფერნი (როგორც ქალი ისე ვაჟი) ერთმანეთს ტრუობს პერიოდში მაოლად ნაქმობს, ან ძმობილს უწოდებენ (სწორ-ფრობაში „დობილი“ არ არის მიღებული). ფშაურ წაწლობაში კი ქალი ვაჟს დობილია, ვაჟი კი—ქალს ძმობილია. საერთოდ მოტრფალე ახალგაზრდა ქალვას ფშაურ წესით ნაღობ-ნაძმობი\*\*\*) ეწოდება. იგი ჩვეულებრივ მიღებულია როგორც ახლო ნათესაობაში, ისე შორეულ და ახლო-მახლო მეზობლობაშიც. ვინც ძველ წესს იცავს და სინდასი აქვს, თავდაქერილად იქცევა: მგზნებარე ხეფნა-ალერსში სქესობრივი კავშარი დაუშვებელია. ძველათ, ვინც აქადათს უღალატებდა, იგი სასტიკად ისჯებოდა არსებულ თეჟურ წესით, რომელიც თუმცა ნაკლები სიმკაცრით, მაგრამ ახლაც ძალაშია.

წაწლობის ხანებში გრძნობით გატაცება ხშირად ისეთი ძლიერია, რომ როდესაც სწორფერინი ერთ-ერთას დაქორწინებას ან ძალით გატაცებას გამო ერთმანეთს შორდება, თვითმკვლელობა ქალისა ადვილი მოსალოდნელია. ქალები ამ თანშეზრდილ გრძნობის—გადაჯაჭულ ურთიერთობის დაშლას ბუნებ-

\*) მწერელთ ჩვილი — გლახაკი, საბრალდო.

\*\*) ყოველი ფშაველი სიტყვას „ნაღობს“ ვულგარულ შინაარს აძლევს.

რივად ნაკლებად იტანენ, იმდენად ზედმიწევნით სათუთი და განუყრელია მათი სიყვარული. ეს ხდება როგორც ხევსურეთში ისე ფშავეში, მაგრამ სწორფრების განშორების დროს თვითმკვლელობის პროცენტული რაოდენობა გაცილებით მეტია ხევსურეთში ვიდრე ფშავეში.

ეს ალბათ იმიტომ, რომ ძველი წესები ხევსურეთში უფრო ბუნების კარნახს ექვემდებარება, მაშინ, როდესაც ფშავეში ძველი ადათები ასე თუ ისე ცოტაოდნად შერყეულია და მეორე ის, რომ ისინი არც ძველად უამენდნენ ბუნების სწორ კარნახს და არც დღეს იცავენ. ამიტომ არცაა გასაკვირი, რომ ფშავე ხევსურები თავის ყოფა-ცხოვრების მიხედვით რადიკალურად განსხვავდებიან ერთმანეთისაგან და ისინი თუმცა თანაბარ მთის შვილები არიან, მაგრამ თანაბარ ფიზიონომიით არ გამოიყურებიან. დღეს ისინი ერთი შეხედვით სულ სხვადასხვა ტომის ხალხი გგონიათ... ეს სხვათა შორის.

მრავალ შეკითხვაზე, თუ როგორ ესმის ფშაველებს მათივე წაწლობის შინაარსი, ყველასგან ერთნაირი პასუხი მივიღე: წაწლობა სასიყვარულო წამება არის, ურთიერთის სინდისიერი დანდობაა, ბუნებრივად თანასწორთა დასაყვარლებას— თავისუფალ მიჯნურობას ნიშნავს.

როგორაც არ უნდა ვაწვალათ სიტყვა „წაწლობა“ ზივალთ იმ სინამდვილემდე, რომ იგი ნიშნავს მთის თავისუფალ სიყვარულს, მხოლოდ ერთი უცნაური ჩვეულების დამაჩებით, რომლითაც უმთავრესად ხასიათდება ის და რომლითაც რელიგიურად განსხვავდება ჩვეულებრივი თავისუფალი სიყვარულისაგან, სახელდობრ: წაწლობის დროს ადგილი აქვს მეცნიერებაში ცნობილ coitus interruptus-ს ანუ onanismus coniugalis-ს (ცოლ-ქმრული ონანიზმი). ამიტომ არის რომ ფშავეს ახალგაზრდობის მეტი ნაწილი, შედარებით მთის საღ ბუნებასთან, მიღებული ადამიანის უსუსურ ლანდით გამოიყურება.

წაწლობა დაახლოების პირველ პერიოდში „სულიერი“ აღერსით იწყება, რომლის ნაპერწკალიც ხატობაში ან ქორწილში თანდათან შემპარავობით ღვივდება; იწყება, როგორც თვით ფშაველები იტყვიან, და-ძმური წამება—დანდობით, ხოლო ისევ მათივე თქმით, წაწლობის ჩვეულებრივი სახე ის არის, როდესაც ორ მოწაწლეთა შორის დაიწყება უკვე ჩვეული წესით მიღებული ერთად წოლა-აღერსი დაუთავებელი სქესობრივი აქტით. ფშაურ წაწლობაში ეს სექსუალური ფსიხოზი დიდი ნაკლია, რაც უეჭველად ფშაველების შედარებით საღ სიცოცხლეს, მათს მომავალს მწარე დაცინვით ემუქრება. ფშაველების მთავარი საარსებო წყარო მესაქონლეობაა სადაც მთავარ როლს დედაკაციები ასრულებენ.

რომ წაწლობა არ გულისხმობს რალაც უხეშს, თითქოს მეძვიისებურ წაწოლას, არამედ იგი ნიშნავს ნამდვილ ტრფობას ლამაზ განცდებში ასახულს, ამას ნათლად ამტკიცებს ფშაური სატრფილო ლექსები:

მიხეილ ზურაბიშვილი ფანდურზედ აეტირდებო:

აეამე, ჩემო ნაღობო, სადარა იმყოფებო.

ყოილო მათათა მშვენებაე, ვისი ეშხითა სკენებო?

ვის გაუცინებ ნეტარა, მხარზე ვის დაუწვებო?

ლამაზ თეთრ კვლებტარივით ვის ხელში ჩამოსდნებო?

ვისრა სახლს დაეწყემსები, ვის კერას ჩამოსჯდებო, მე კია შენი მგონები ქუთაზე გადავდგებო, დამიბაროდი, ლამაზო, თუ კილევ გავხარდებო. შენი გულისად წამოვალ, შორს გზას არ დავხარდებო, მოვკვდები შენის ნდომე თა, სამარეს ჩავეგდებო... შენც, ნისლო, ალე, მთას წადი, თავზე რას ვებურებო? ჩემო ლამაზო მნათობო, მთვარედ არ მიხდები. ქალო, არ გასახარელო, რა რიგათ მიმტყუენდებიო: არ იმას მპირდებოდი: „მე კი არ გავთხოვდებო, კარგი ბევრია ქვეყნადა მალე ნუ ასქარდებიო“. კილევაც გაგათხუებენ, შენ შენ არ დაჰპერდებიო. ქალის მთხოვარო, მთხუებო, ცეცხლითამც დაიწვებიო შენავ გახსენებ ისრია, მაინც არ მავწყინდებო, შენ წახვალ, დამიბნელდება, ორმოში ჩაეარდებო, არ გეუბნები ტყუილსა, ჩვენს ხატებს გეფაცებო. მე კი სუყველას ვასრულებ, რასაც რომ დაკპირდებიო. მაგრამ შენ სხვაკან მისდინარ, ჩალაში მემალებიო. ოხერო წუთი-სოფელო, ჩემს თავზე ცოდვას შერებო! ქალო, რას უხედავ ჯმრეულსა, უკმიახადა სდგებო, უმისოთ ფეხებ გისხლტება, მამიაე გაგორდებიო. იმთენიც თუ მან ჩავიდვა, რამთენსაც აუდგებო, — ნაღობს რა რიგათ მალეკსებ ცულ სიტყვას გეუბნებიო. არ დაიჯერო გულითა, მარინე გეხუმრებიო. შენც დაწყევ გულის ნებითა მენამე კი დავმიწდებიო. ბეყოფა, ნულარ დამციანი, ბიჭო მიწაში ეძვრებიო.

აქ ისიც აშკარადა სჩანს, რომ ფშაველი მოტრფიალე ვაჟი საღა მოაზროვნეა და მისი შემოქმედებითი ნიჭი გრძნობის გადმოცემაში იძლევა საუტხოვო მხატვრულ სურათებს. საკვირველი კია, რომ დაუმთავრებელი სქესობრივი აქტი, რომელიც თითქმის წესად არის გადაქცეული ფშაურ წაწლობაში და ხევსურულ სწორფრობაში, არც ისე მანე გავლენას ახდენს მამაკაცებზე, როგორც მოსალოდნელია ხსენებული სექსუალური ანომალის შედეგად. შეიძლება ეს, რამდენადმე იმით აიხსნებოდეს, რომ ამ არა-ბუნებრივი მოვლენის ცუდი შედეგების შესახებ სრულებით წარმოდგენა არა აქვთ ფშაე-ხევსურებს და ამიტომ მისი მანე გავლენა მათს ფსიქიკაზე შედარებით მსუბუქია ვიდრე სხვა ადამიანებზე. როდესაც ფშაველი ახალგაზრდა ვაჟი მიდის (ხანდახან ძლიერ შორსაც) ნაღობთან ანუ წაწალთან, მიდის უსათუოდ თოფ-იარაღით. მართალია, მას ხიფათი შეიძლება, ან ახლო ნათესავების მხრით იშვიათია მოუხდეს, მაგრამ შეიძლება, რომ ქალს ჰყავდეს კილევ სხვა წაწალი, რომელთანაც შეიძლება მოუხდეს შეტაკება, ჩხუბი. რა თქმა უნდა ასეთი რამ იშვიათი შემთხვევაა ფშაურ წაწლობაში. წინადა ძველ დროში, ფშაეში არ ყოფილა წესად, რომ ქალს რამდენიმე წაწალი ჰყოლოდა, ამ ეამად კი მას აქა-იქ აქვს ადგილი, რაც მოხუცებულების თვალში თითქმის მეძაობას, ზნეობრივად დაცემას უდრის. თა-



ნამედროვე ფშაველი ვაჟის შეხედულობით კი, წინააღმდეგ, თუ ქალს ან ვაჟს ბეცრი ეტრფის, ჰევარობს, ეგ ორივეს მხრივ სახელად იძვლება და ამ უცნაურ თვისებით თ ვი მოსწონთ კიდევ დაქორწინების დროს. იშვიათია რომ ფშაველი ქალი ან ვაჟი შემონახული იყოს. უმრავლესობას უკვე კაი ხნის განცილილი აქვთ ყველა ის გრძნობათა ტალღების ტლაშუნი, რომელსაც გასათხოვარი ქალი ყოველთვის გულის ფანქვალით უნდა მოელოდეს.

ახალგაზრდა ფშაველი ვაჟი სქესობრივი მომწიფების ასაკში იწყებს სოფლიდან სოფლად წანწალს. რის გამოც მას ხშირად დასცილიან ამხანაგები: „ბიქო, რას დასძვრები, რას დასწანწალებ ამ შუა ლემეში“-ო,—და თითქო აქედან წარმოდგა სიტყვა „წაწლობა“. ფშაველების ვადმოცემით, წინდ წაწლობას თითქო წანწალობა ეწოდებოდა, ნაკრამ შერდეგ, ჟანთა ვითარებამ იგი კეთილხმოვანების პრინციპს დაუქვევდებარა და ხსენებული ლიტერატურისგან მივიღეთ წაწლობა.

ფშაური წაწლობის შესახებ ბეცრი ლექსი არსებობს. მავალითად:

სადრა ხარ, ჩემო ნადობო, შაკრულო ვარდის კონაო?  
 მე კი ძალიან მიღვარხარ, შენ კი არათა გგონაო!  
 რათ ვიყავ ასე უიღბლო, შენს თავს რამ მოწაშორაო?  
 ვაიზე ჩემო ნადობო, რა საქმე გვიყვა დრომაო!  
 გულით ვინატრი შენს ნახვას, ტყეში ფოთლებზედ ვგორაო.  
 აქ რო ვიფიქრო; ჩვენს შუა რანთენი მთა და გორაო!  
 იქნება შამკლან, ლამაზო, მიწას დავეცე ძირზედა,  
 მაკცივდეს ჯოგი მგლებისა, მათრიონ წყლისა პირზედა,  
 ვგონებ მაშინაც ვიფიქრო, სიცოცხლეს ვფიქრობ შენზედა  
 სულთა პეპელათ ვიქცევი წამრალ შორს მანძილზედა,  
 ხელების ქნევით დაგლაღავ, მოგაფრინდები პირზედა,  
 ან ღანის სიზმრად ვიქცევი, მოგივალ დაძინებულსა,  
 და გადავიხსნი წყნარადა გულს თვთრად გაბწყურებულსა,  
 შენ კი აღარად გახსოვარ, მე კი გწერ როგორც ერთგულსა,  
 ეს ლექსი დაუბარებავ. ქალო, შენს დავიწყებულსა.  
 უტხო მხარეში. ნამყოფსა, ფშავიდან გადაგდებულსა.

ფშაველ ახალგაზრდათა უმრავლესობა მომეტებულად მწყემსობას ეტანება და ამიტომ ის უფრო მეტ დროს ატარებს შირაქის გაშლილ საძოვარ ველზე. ამისათვის ისინი ყოველ ზამთრობით ჰშორდებიან თავიანთ საყვარელ დობილებს, თავის მამაპაპურ კლდოვან კუთხეს. ცხადია, ამ დროის განმავლობაში ისინი არ იგიწყებენ თავიანთ მიჯნურებს და გაზაფხულზე მოეღლინებიან თავის საკუთარ მხარეს. ჩვეულებრივ იწყებენ ეგრეთ წოდებულ ტრფობითი წანწალს, ხეტიალს და მელამურასებრ სიფრხილით ბოსლის თუ ქობის კარებზე მიკაკუნებას, ან ჩუმად საბძლის ღია კარებში შეიპარება, სადაც ჩალაში მიძინებული სატრფო ეგულება. ასეთ შემთხვევაში შეიძლება სატრფო გაუთხოვდა, ან გული აიკრუა მასზე და მაშინაა, რომ გალექსავს და ამით ხელახლად უღვიძებს დობილას მივიწყებულ სიყვარულს, ხელახლად გაახსენებს ტკბილ წუთებს.

როდესაც ათხოვებენ ქალს, მისი წაწალიკვაჟი მის გათხოვებაში მხურვალე მონაწილეობას იღებს: ის ცდილობს გაათხოვოს იგი თავისზე უფრო მდარეზე ფქიმი გ. თედორაძე—ხუთი წელი ფშავ-ხევსურეთში.

და ისეთ პირობებში, რომ მას შეეძლოს შემდეგ ამ ქალთან ისევ განაგრძოს წაწლობა. შეიძლება წაწლობის დროს ქალს ვინმემ ისეთმა დაუჟაქუნოს კარებზე, რომელიც მას არ ჰსურს და ამიტომ, შეცთომის თავიდან ასაცილებლად, წაწლებს შემოღებული აქვს განსაკუთრებული, თავისებური სანიშნო სიტყვები,— პაროლი, რის საშუალებითაც ისინი ერთმანეთს სცნობენ, თორემ სულ ადვილი შესაძლებელია ქალმა თავის საყვარელი სატრფოს ნაცვლად სხვა მიიღოს, რაც აქა-იქ ხდება ხოლმე. ფშაური წაწლობის დამახასიათებელი ლექსები ორგვარია: ნაზი და უხეში. ნაზ ლექსებში უფრო სატრფიალო მოტივებია, უხეშში კი—სა-არშიყო, უკანასკნელის დასახასიათებლად მოგვყავს ორი ლექსი:

1. წაწლობა რამ მოიგონა, ფშაეში რამ დასდვა სჯულადა?  
მე მას რა მომაგონებდა, ქალს თუ უმრცხლოდ \*) ხურავდა.  
შემოეჩეია წყეული, შემომივიდა გულადა.  
სამას ცხვარ მყავდა მამისი, სამოცი დამრჩა სრულადა  
ერთ ვერცხლის შიბი \*\*) უყიდე, სამ თუმან მივე ფულადა.  
ცხვრები სულ გამაწყვეტინა ხატების სამსახურადა.

2. ვამე რა პატარა ვარ, ჰა დედა შენს, ჩემო თავო,  
არ მინახავს ქალის უბე, როგორია გემოდლო.  
მოდო დავწვეთ, დავიძინოთ, დაოროლდეთ ჩემო დაო  
სხვა კი არას გეფერები, მაქვს საყელოს ფერობაო  
გულის უურს რაიმ წამსვლიყო, ხელ წამელო ქვემოდაო  
დაიცადე, არა გინდა, არ გაჯავრდე ჩემო დაო.

ფშაურ წაწლობაში რაიმე პესიმისტური ფიქრები იშვიათად იხადება, ხოლო თუ სადმე შეენიშნეთ იგი უთუოდ სალი სასოწარკვეთილების (პესიმიზმის) მკლანება უდევს საფუძვლად და მასთან ის შედარებით ღრმა აზროვანია, ვიდრე ჩვეული სატრფიალო ლექსი. სანიშნოვად მოვიყვანთ რამდენამე სტრიქონს:

ბიჭიაი ვარ ძმობილო, წელში გაზრდილი წვრილადა.  
რაც დაღონება მინახავს, სიტყვა არ ითქმის პირადა,  
ვაჯაკცსა დარდი რას არგებს, გარდაექცევა პირადა,  
ან სატკივარად გაჩნდება, ან დაეცემა ძილადა.

ასეთ აფორიზმებს, ფშაველის მიერ ნიჭიერად გამოთქმულს, ძლიერ ხშირად შევხვდებით. უნდა აღვნიშნოთ, რომ თვით ფშაველ ხალხში, ეჯა-ფშაველა, რომლის სახელი თანდათანობით დიდდება ქართულ მწერლობაში, თითქმის მის ყოველ ვიწრო წრეში გადაუმეტებლათ მეორდება. ყველა ის ლექსები რომ აიკრიფოს, რომელნიც ფშავის ყოველ სოფელში ასე უხვადაა გაბნეული, ჩვენ შეეკველად, თუ მეტს არა, მეორე ეჯა-ფშაველას ვიპოვიდით.

შედგება თუ არა ფშაველი ქალი სქესობრივი მომწიფების პირველ საფეხურზე, მაშინვე ხდება წაწლობის სატრფიალო ობიექტად. ფშაური წესის მიხედვით ქალის სქესობრივი მომწიფება იწყება მაშინ, როდესაც მას პირველად

\*) ქალი რომელსაც ჯერ თვიური არ მოსვლია.

\*\*\*) შიბი—ვერცხლის ფულებით აკინძული გულ-საკიდა.



თვიური მოსდის. მათივე შეხედულობით, ეს იმას ნიშნავს, რომ ამ დღიდან მას შეუძლია დაიწყოს ბუნებრივად აუცილებელი, ქაბუკისებური დროსტარება, ახალგაზრდული სიცოცხლისადმი ნატურითი ტრფობა, მხიარული გართობა, უსაზღვრო გრძნობითი განცდები.

ფშაური ადამის მიხედვით, ფშაველი ქალები თვიურის დღეებში გადაიან ბოსელში და იქ 3-4 დღის მაგიერ რჩებიან 7-8 დღეს. ეს იმიტომ, რომ სამი დღის მწარე საათები იქვე ტკბილი წუთებით აინაზღაურონ ყასიდად ოთხი-ხუთი დღის დამატებით. ამ შემთხვევაში ყოველთვიური სამი-ოთხი დღის ჭირი ძლიერ მარგებელია მათთვის, რადგანაც ამ დროს წაწლობა უფრო თავისუფლად ხდება. ფშაველი ქალი სატრფიალო გრძნობათა ქურდობაში თითქმის კლასიკურად დახელოვნებული, გამოცდილი და გამოუხსნელ მახეთა ნასკვების დიდი ოსტატია, რის საშუალებითაც მას ვერაფერს იქერს სასიამოტკბილო განცდების ქურდობაში. ამიტომაც, რომ ის ხშირად თავის დუხჭირი სიცოცხლისათვის შეუბრალებელ შურსაც ძიობს და შინაურ დესპოტ მამაკაცების თავს ცბიერი ღიმილით რქებით მოსავს. ეს, რა თქმა უნდა, ზოგიერთ განსაკუთრებულ პირობებში, თორემ საერთოდ, ფშაური წაწლობის მიხედვით coitus interruptus-ი ნება დართულია და იგი ფშაველების სქესობრივ ცხოვრებაში მტკიცე ჩვეულებად არის გადაქცეული.

ქვემოთ მოყვანილი ლექსები კიდევ უფრო ცხოველად ახასიათებენ ფშაურ წაწლობას:

ქალმა მითხრა: „გადმომხურე ეგ შენ ნაბად ქისტურია\*.  
 თუ ჩემ ქისტურ ნაბად გინდა, ზოსლის ყურეს მისტუმრია.  
 ძაან ვწუხდი იმ ლამესა, სულ მგელივით ვიზმულია!  
 დამწყველა კარგამ ქალამა: „შენ ბოზვან თვალან დაეწვენო“,  
 რაისად ჩამომავლიჯე მძივით შაპიტლულ საყელო?  
 დღისით რა უთხრა დედასა, ან ლამით როგორ დაეკერო?  
 ოლომც ნუ გამიჯავრდები, ნემს-მახათს მენავ მოცეკვო.

\* \*  
 \*

პატარა ქალამ დამჩვია,  
 პატარა ბოსელაშია.  
 დღე-ყამნი ჩამომეღლინეს  
 საკინძის მახელეაშია,  
 ეგ რა ქენ ძაღლის ნაშენო  
 რაისთვის ჩამამიგლიჯე  
 ძივ-ღილიანი საყელო?!  
 ან რალა უთხრა დედასა  
 ან ლამით როგორ დაეკერო.

\* \*  
 \*

ვანიმე ხინკალო, ხინკალო, მემრე მარწყვისთან წოლაო,  
 ხელ-ფეხთ არ დაყენებო, გათენებამდი ბრძოლაო!

ფშაური წესით ერთი სოფლისანი ვერ დაქორწინდებიან თუ ახალ დანიშნულ ქალს საქმრო მოუყვდა, მაშინ ის თავისი საქმროს სოფელში სხვას ვერ გაჰყვებიან ცოლად და არც ამ ვაჟის მეზობლები გასტეხენ არსებულ აღმოსავლეთის არც არის სასურველი, რომ მკედარი ზეზობლს სახელო რძლად მიიყვანონ შინ. აი, ამ ადათის წყალობით ბედ-წართმეული ფშაველი ქალი შეიძლება სულ გაუთხოვარიც დარჩეს, მით უფრო მაშინ, თუ ახალ დანიშნულები დიდი ხნის შეყვარებულები არიან, რაიცა იშვიათად ხდება. წაწლობა ხდება ჩვეულებრივ ახლო ან შორეულ ნათესაობაში, ან კიდევ ახლო-მახლო ძღებარე მეზობლობაში, რომელთა შორისაც, ადათის მიხედვით, დაქორწინება სასტიკად აკრძალულია. ხშირად მოხდება, რომ ამ პირობებში ჩაყარდნილი ფშაველი ქალი უბედურ ნაბიჯს ადვილად სდგამს და მეტს შემთხვევაში სიცოცხლის მამოძრავებელ გულს თოფიდან გამოსროლილ პატარა ტყვიით აცივებს.

როგორც გამოკვთხებებიდან გამოიჩქვა, ხსენებულ ნიადაგზე აღმოცენებული თვითმკვლელობა უფრო ხშირად ხდება თვითრის სამოლოდინო წინა-დღეებში ან მის სრულ პერიოდში, ისე როგორც ხევსურ გასათხოვარ ქალებში, მხოლოდ ნაკლები პროცენტული რაოდენობით.

საგულისხმოა, რომ ვინც ფშაველ ქალს არ მოსწონს, სიახლოვეს არ გაიკარებს და შეუბრალებლად გასცემს,—ქორის ობიექტად გახდის, მოცილე ვაჟებს გადაჰკიდებს, წააჩუბებს და ამით თავის თავს, ასე ესთქვათ, ძალღურო კინწლაობის მიზეზად გაიხდის, მაშინ როდესაც მზგავსი შემთხვევისათვის ხევსური ქალები პირდაპირ სამარგა—ვაჟს, რომელიც არ უყვარს, მაგრამ მასთან „მარცხი“ მოუვიდა, არავითარ შემთხვევაში არ გასცემს და თავისთავს კიდევ უფრო სასირცხვილო მითქმა-მოთქმისა, ჩხუბისა და აყალ-მაყალის საგნად არ გახდის. ამ არაჩვეულებრივი ყოფაქცევით სიმტკიცით და თავდაპერილობით ის ამყობს კიდევ, თვისებათა თავისებურობით ხევსური ქალები განსხვავდებიან არა მარტო შურის-მძიებელთა ფშაველ ქალებისაგან, არამედ ბევრი სხვა ქვეყნის დედაკაცებისაგანაც. ეს კეთილშობილი ინსტიქტი ხევსურ ქალებს იმდენათ აუზენაესებს, რომ მათი პრიმიტიული სიცოცხლის ნიშნები, წესი და ადათები სავსებით გავიწყდებათ.

წაწლობის დროს ფშაველი ქალის გააფთრებული ექვიანობა იმდენათ ფრთხილი და ფხიზელია, რომ მას ძლიერ დახელ ოვნებული „დონეუანი“-ც ვერ მოატყუილებს და ის ისე დამონებული ჰყავს, რომ მას ვერავითარი მოცილე ვერ შეეჯიბრება. ფშაველ ქალთა შორის სქესობრივი სიყვარულის ნიადაგზე თუ ბრძოლა გაჩაღდა, მაშინ ეს სექსუალური ომი ისეთ გააფთრებულ ხასიათსღებულობს, რომ ის ჯიბრი სჭარბობს მამაკაცების ჩვეულებრივ ეროტიულ ქიდილს. ასე რომ, აქ გადაღაბულია ტრადიციული სექსუალური პასივობა, რომელსაც ბუნება ყველა ქალს აკუთვნებს. რაც შეეხება ფშაველი ქალების არჩევნებს თავიანთ სატრფიალო ობიექტის მიმართ, ეს რასაკვირველია, დამოკიდებულია მათს გემოვნებაზე, მაგრამ უნდა გვახსოვდეს, რომ მსგავს აჩვენებს გულისხმობს მხოლოდ ნამდვილი რწფობითი წაწლობა და არა დაქორწინება, რომელიც უმრავლეს შემთხვევაში თუ არა, ხშირად მაინც მშობლების ძალდატანებით, ან მოტაცების სახით ხდება ხოლმე.

მამაკაცში ფშაველ გასათხოვარ ქალს უმთავრესად იზიდავს შემდეგი: ახო-  
ვნობა, ლამაზი მიხეარ-მოხვარა, საუბრის ინტონაციური ბუნებრივობა, შრომის  
მოყვარეობა, გარჯილობა, გამჭირიხი ქკუა-გონება, თავაზიანობა, სინდისი, პა-  
ტიოსნება, ყველა ამას ფშაველები ერთი სიტყვით გამოხატავენ, ეს არის ი ხ-  
ტი ბ ა რ ი ა ნ ო ბ ა. აგრეთვე ქალსაც უნდა ჰქონდეს ხსენებული თვისებების მო-  
პირდაპირე ბუნებრივი ნიშნები, მხოლოდ იმ განსხვავებით, რომ ეს ნიშნები  
უნდა ისახებოდეს თავისთავად დედაკაცთა ბუნების ნაზი მოქნილობის უფრო  
სამიწიზიდებლო ხაზებში. ფშაველი ქალები თავიანთი ინდივიდუალური ღირსე-  
ბით გაცილებით მაღლა დგანან ფშაველ მამაკაცებზე. მათი კონსტიტუციონა-  
ნალური „მე“ ნამდვილი სალი ნიადაგია იმისათვის, რომ სამერმისო ჯანსაღი  
ადაპიანის ცოცხალი ინდივიდუუმი გამოაქანდაკოს.

ფშაური წაწლობა უცხოისათვის სრულიად შეუცნობი და გაუგებარია. ამ  
მხრივ მათ ინტიმურ ცხოვრებაში საიდუმლო მრავალია, რომლის გამოაშკარავე-  
ბაც მათთვის ნიშნავს წინაპართა ანაფერძის შეურაცყოფას. ამისათვის ისინი  
უბადლო მესაიდუმლენი არიან ძველი ადათების მოვლა-შენახვაში და ამიტომ  
მათი ფანატიკური ჯაჭვი მეტად ძნელი დასაშლელია.

მოკლედ, ფშაური წაწლობას აქვს თავისებური ორიგინლობა: მხიარული  
სახე, ლამაზი სექსუალური განცდები, რომელნიც გამოიხატებიან ნამდვილ თა-  
ვისუფალ სიყვარულში.

## 2. ფშაური წაწლობის დამახასიათებელი ამბავი.

წაწლობის დროს შეიძლება მოხდეს სრული სქესობრივი აქტი და გრძნე-  
ული ტრფობის ეამს ქალი დაორსულდეს, რაც საბედისწერო მარცხად ითვლე-  
ბა, როგორც ქალის, ისე ვაჟის მხრივ. თემური წესის მიხედვით, ის სოფელი,  
სადაც ეს სამარცხვინო ფათერაკი მოხდება—ორივე დამნაშავე ქალ-ვაჟს მოი-  
კვეთს და გააძევენს თავის არე-მარედან. ამავე დროს ვაჟს შეიძლება საცოლედ  
ყავდეს და ამ შემთხვევაში არც საცოლედ და არც სოფელი არ შეირიგებს მას,—  
სანამ იგი რაიმე საგმირო საქმეს არ ჩაიდენს თავის თემში ან სხვაგან სადმე.

ფშაური ყოფა-ცხოვრების ერთი მხარე რომ ნათელ ვყოთ — მოვიკვანოთ  
ლექსი:

კარგი ხარ თადიაურო, განთქმული ქვეყანაზედა,  
სიმშვენიერთ მოსილი მზის სხივ გადგება ტანზედა,  
მაგრამ მოგიხდა შემთხვევა თავის მეზობლის ქალზედა,  
მისთვის გაიწყრა სოფელი აღარ გივლევენ კარზედა,  
არც გამარჯობას გეტყვიან, რო შეგხვდებიან გზაზედა,  
გიბარებს გოდერძის ქალი—რად შარცხვი ქვეყანაზედა,  
აღარ შაგერთვი ცოლადა, რაკი გამცვალე სხვაზედა.—  
იწყინა თადიაურმა, აბჯარ აისხა ტანზედა  
წავიდა ქისტეთისაკა, დადგა სახელის ქნაზედა,  
ახადს გოდერძის ელენე იყო ჩემს პირობაზედა;  
ახლა კი უნდა წავიდე,—სისხლი დავღვარო მთაზედა

თადიაური წავიდა საქარანოს მთაზე საგმირო საქმის ჩასადენად და შერცხვენილი სახელის აღდგენისათვის. იგი მთელი თვეობით გაბოროტებული დადიოდა მთიდან მთაზე, მწვერვალრიდან მწვერვალზე, რათა გაშმაგებულს შემთხვევამ მისცეს ხალხის თვალში დაცემული სახელის დაბრუნება. თადიაურს წადილი აუსრულდა: საქარანოს მთაზე მას შეიძინა ქისტი შეხვდა შეიარაღებული, რომელსაც ახადით მოტაცებული გოდერძის ქალი ელენე მოჰყავდათ. თადიაურმა მათ ახელ-დახანდა და შენიშნა რომ ქისტებს ჭტირანი ქალი მიჰყავთ სადღაც. გამოკითხვის შემდეგ დარწმუნდა, რომ მათ თადიაურის საცოლვე—გოდერძის ქალი მოუტაციათ. თვით ფშავლების გადმოცემით, აქ გაშმაგებულ თადიაური დარეგია მათ და შერდივე ქისტი ზედი-ზედ მოუკლავს. ეს ის დრო ყოფილა, როდესაც ფშავლები სათემო დღესასწაულს ხედებიან დიდი ლაშარის ჯვარში. განთავისუფლებულ ქალისათვის თადიაურს თავისი ხმალი უჩუქებია და მძობის ნიშნად, და თან დაუბარებია, რომ ხალხში მხოლოდ თავისი სახელი ახსენოს და არა მისი, მაგრამ გოდერძის ქალს თადიაურის ხმალი შენიშნეს ქალი გამოტყდა და ხალხს თადიაურის ვაჟკაცობა უამბო, რის შემდეგაც ხალხმა ის შეირიგა—და გალექსა კიდევ.—

აი ის ლექსიცი:—

შატილს მოიდა ხოხობი, 1) გულდიდა დაჯდა ჯარზედა.

გაიარ-გამოიარა სახელ შაყრილმა მხარზედა,

საით რათ მოხვეც, ხოხობო, საით გადმოხვე მთაზედა,

კლდე და კლდე შამაგვიარე, ვეფხვებს გადმევეც კვალზედა.

შეიდი მეგზარდე წიწილნი არწივის ნაბუდარზედა.

შვილთავე უყიდე ჯაქვები, ჩაჩქან დაეხურე თავზედა,

შვილთავე უყიდე თოფები, შვილთავე დაეკიდე მხარზედა.

შვილთავე უყიდე ხანჯრები, ბზუკ ექრებოდა ფხაზედა,

შვილთავე ფრანგული უყიდე, შვილთავე შავარტყი ტანზედა,

საფშაოთ გამოვისტუმრე, ახადის 2) მუქარაზედა,

მთა გაქვის გადასავალი, გზა მიდის მათურაზედა 3)

წინ რო კაცი შამაგხედესა, ამბავე ჰკითხე ქკუაზედა,

მათურის ქალას გაივლით, მარცხნივ მიბრუნდიო წყალზედა,

პატარა ნოქვად აივლით, შახედებით მოცდანზედა,

იქ არის გოდერძის ციხე, მიღით, შაცეინდით ბანზედა,

ახად გოდერძის ციხეო ქვამც ნუ სდებულხარ ქვაზედა,

რად გატყდო, რად არ გამაგრდი, მტერ რომ მაგადგა კარზედა.

მანდით ქალ გამაიყვანეს, გიშრის ლკერავ თმაზედა,

მაჰყავის გოდერძის ქალი, მათირებენ გზაზედა

1) ხოხობი—ქისტურათ შამაკაცის სახელია.

2) ახადი—სოფელია უკანა ფშავში.

3) მათურაც სოფელია უკანა ფშავში, რომელიც ქისტეთი გადასავალ მთის ძირში მდებარეობს. ამიტომ წინად ამ სოფელს ქისტები ხშირად არბევდა, როგორც ამას თვით ფშაველი ხალხი გადმოგვცემს. წინად ამ ბედში რგოფეღოდეც—სს. ახადი, ვაქსოფელი, ელიაგზა, კიდალი და ჩალახები.

ორშაბათ დილას შამახდეს, მა საქარანოს მთაზედა,  
 იქ დახვდა თადიური წამოსარტყული ტყავზედა,  
 ჯერ გამარჯობა დაასწრა, ამბავსა ჰკითხავს ქვეაზედა,  
 ეგ ქალ საიდან მოგყავის, ცრემლ რო ჩამოსდის თვალზედა.  
 ქალი ახადეთ როგვეყავის, შატელში დაესვამთ ჯარზედა,  
 ქალის საქმარე აქვე გვეყავს, გაზრდილი ლერწმის ტანზედა,  
 რა ონა გიქნავ, ძაღლებო, ლაშარის ჯვარის ყმაზედა.  
 თხის ტყავა გადიურეინა, ჯაჭვი გადიცვა ტანზედა,  
 თუ ეგ ქალ წაგაყვანილოთ, წვერიმც ნუ მსხმია ყბაზედა,  
 შვიდ ქისტმა, მარტო ფშაველმა ხელებ დაისვეს ხმალზედა,  
 შვიდთ მურგვალ შამაურბინა, სულ თავებ დასკრა წინაზედა,  
 ახყარა იარაღები, მკდარი შაყარა მკდარზედა,  
 ჩამაყრანტალდა ყორნებო. ქისტების ნასისხარზედა,  
 ქალ ისევ გამაბრუნა: მშვიდობით წადი გზაზედა,  
 თავისი თქოდი სახელი, ნუ გამცემ ქვეყანაზედა.—  
 ნუ აჩქარდები, ხოხობო, მოგივლენ პირობაზედა  
 თუ არც ხუთშაბათს მოვიდენ, დამრჩალან ფშავის წყალზედა.  
 მერმე კი ლუდი აღდუღე, შვილებს რიგ უყავ თავზედა  
 გულ რო აგტკიდეს, ხოხობო, დეებჯინოდი ქვაზედა.

## 1. ბოსელში გახიზვნა თვიურისა და მშობიარობის დროს ფშავში.

ბოსელში გახიზვნა თვიურისა და მშობიარობის დროს მრთა საგულსხმო, რომ ის ფშაველების ცოფა ცხოვრების დედა-ბოძია და წარმოადგენს უცხოელთა ყურადღების მთავარ საგანს.

ფშაველი დედაკაცების ბოსელში გახიზვნა არ არის ისე შეზღუდული როგორც ეს ხდება ხევისური ქალების სამრელოში გახიზვის დროს. ბოსლის ხიზანს თვიურის დღეებში შეუძლია პურიც გაშოკოს წყალიც მოიტანოს და დაანზადოს ზოგიერთი საოჯახო საქმეები, რომელნიც ამავე პირობებში მყოფ ხევისური ქალებისათვის სასწებით აკრძალულია. ფშაველების წარმოადგენით სიტყვა „ბოსელი“ \*) გულსხმობს განაპირა, მიუკარებელ საკარანტინო ადგილს, სადაც მხოლოდ თვიურისიან და მშობიარე დედაკაცები იხიზნებიან, ე. ი. სიტყვა „ბოსელი“ ნიშნავს უსუფთაო, წაბილწულ ადგილს, სადაც ჩვეულებრივ „სუფთა“ ადამიანებს გავლა არ შეუძლია. აქ ისინი არც გაივლიან, არც დასხდებიან და, რა თქმა უნდა, არც რაიმე საქმეს გააკეთებენ. ფშაველი ოჯახის-კაცი არა თუ არ დაწვება თვიურის დედაკაცთან, არამედ მის ახლოსაც არ გაივლის, მაგრამ ამავე დროს მოწაწლე ახალგაზრდები მიდიან კიდევ თვიურის დედაკაცებთან და მათთან თავისუფლად წვებიან. ზოგიერთი ფშაველის აზრით თანამედროვე ახალგაზრდობა მხოლოდ ეხლახან დაიჭვია ბოსელში ქურდულ წანწალს, მაგრამ ჩვენ გვეჩინია, რომ ეს მოვლენა ძველის ძველი უნდა იყოს.

\*) სულხან-საბა ორბელიანის ახსნით: სახლი საძროხე.

ზოგიერთი ფშაველის განმარტებით სიტყვა „ბოსელი“ წარმოსდგება „ბო-ზობა“-საგან, მაგრამ უმრავლესობა ამ მოსაზრებას არ ეთანხმება და შეურაცყოფადაც მიიჩნია იგი.

იმ მრავალ რიცხოვანი მასალის მიხედვით, რომელმაც ამ 5 წლის განმავლობაში ჩემ ხელთ გაიარა, როგორც ამპულატორიული ავადყოფების სახით ისე, საერთოდ, გამოკვლევა-დაკვირების გზით, შემიძლიან გადაჭრით ვთქვა, რომ ფშაველურ ქალებს დიდ უმეტეს შემთხვევაში თვიური ეწყებათ 14 წლის შესრულების შემდეგ, უმთავრესად კი 16-17 წლებში.

თვიურის პერიოდებში ფშაველი ქალი ამ დედაკაცი ბოსელში ჩვეულებრივ დაჰყოფს 6-8 დღეს. ამ ხნის განმავლობაში მას ნება არა აქვს ხატის მამულში გაიაროს, საოჯახო ბინაზე ვერ მივა, მხოლოდ მის გარეშე ის —ყველაფერს აკეთებს: უმთავრესად ქსოვს, მკის, დღეებს კარაქს, უვლის საქონელს და სხვა, მხოლოდ სახლში კი ვერ შევა. ღარიბი გლეხის ცოლი ან ქალიშვილი იხდის თვიურს, მშობიარობას იქ, სადაც საქონელი აბია. ხოლო ვინც ოდნავ შეძლებულია, მას სათვიურო ან სამშობიარო განსაკუთრებული ბოსელი ან ქობი აქვს აგებული. ამ ქობ-ბოსელს, გარდა მოთვიურებისა და მოლოჯინებისა, სხვა რაიმე საჭიროებისათვის ვერავითარ შემთხვევაში ვერ გამოიყენებენ (მაშინაც კი, რომ, ვთქვათ, ფშაველ გლეხს ყველაფერი შექმხვევით გადაეწვას, გარდა ბოსლისა). როდესაც ფშაველ ქალს ჩვეულებრივ თვიური უთავდება, მაშინ ის, ჩვეულების მიხედვით გაიბანს, გამოიკვლის ტანისამოსს, (სუფთას ჩაიცვამს), გამოკვლილს აუცილებლად წაიღებს სადმე მდინარის პირზე და კარგად გარეცხს და ისე წაპოიღებს ბინაზე. მდინარეზე რეცხს იმიტომ, რომ სახლის კარებთან მისი გარეცხვა, ადათის მიხედვით, ყოველად დაუშვებელია. ტანისამოსს იცვლის იქვე ბოსელში და, როდესაც მდინარისაკენ გაეშურება ნათვიურევი ტანისამოსით ხელში, საკვირველია, ვერც მაშინ გაივლის იგი ხატის ახოლო-მახლო და რაღაც შიშით უვლის მას შორიდან. დაირეცხება თუ არა ნათვიურევი ფშაველი ქალი, აქეთობას, უკვე გარეცხილი სამოსით, ნება აქვს ხატის მამულში გაიაროს თავისუფლად. თუ სოფელს ახლოს მდინარე, ან რუ არ ჩამოედის, მაშინ ნათვიურევი დედაკაცებს შინ მიიქვთ წყალი და სარეცხს სახლის შორი-ახლო დარეცხენ. (ასეთ შემთხვევაში უფრო წვიმის წყლით რეცხენ ნათვიურევი ტანისამოსს). ერთის მხრივ ეს ჩვეულება მარგებელიცაა, რადგანაც უმისოდ ფშაველ დედაკაცებს, როგორც ისედაც საშინელ ანტიჰიგიენურ პირობებში სცხოვრობენ, ჭუჭყი შესჰამდა. ამიტომაც, რომ ფშაველი დედაკაცები შედარებით უფრო სუფთანი არიან ტანზე, ვიდრე ფშაველი მამაკაცები, რომლებიც პირსა და ტანს საზოგადოდ ძლიერ იმეფითად იბანენ. ფშაველ ქალებს თვიური ჩვეულებრივ 4-5 დღეზე მეტად არ უგრძელდებათ თუ რომ რაიმე პათოლოგიური მოვლენა არ ახლავს თან (რაც ძლიერ იშვიათია).

როგორც ვთქვით, ფშაველი ქალი ორ-სამ დღეს მაინც უმატებს ჩვეულებრივ თვიურის ვადას და 4-5 დღის მაგიერ 6-8 დღე რჩება ბოსელში. ეს იმიტომ, რომ ჯერ ერთი, იგი იქ ისვენებს, როგორც ფიზიკურად, ისე ფსიქურადაც. მეორეც იგი ხშირად წაწლობასაც ეწევა იმ მოპარულ დღეებში. ასე რომ, თვიურიანი ფშაველი ქალი ორ ნაირად სარგებლობს ბოსელში გახიზნით.

იქ, სადაც ჩვეულებად არ არის თვიურის პერიოდებში ბოსელში ან სამრელოში გახიზვნა, მამაკაცების უმრავლესობამ არ აცის თუ როდის მოსდის დედაკაცს თვიური, რომელიც სხვების შეუმჩნეელად მიმდინარეობს. ფშავ-ხევსურეთში კი თითქმის ხუთი წლის ბავშვებმაც იცის, თუ როდის მოსდის თავის დედას ან სქესობრივად მომწიფებულ თავის უფროს დას თვიური. როდესაც ფშაველი ქალი ბოსელში იმყოფება, დედავერ შევა მასთან იმ შემთხვევაში, თუ ის ხევის ბერის ცოლია და თუ კლიმაქტერიულ ხანას უკვე გადაშორებულია. საზოგადოდ ფშავში მოხუცებული დედაკაცები ძლიერ იშვიათად შედიან ბოსელში თავის რძალთან ან გასათხოვარ ქალთან, შესვლას ერიდებიან მაშინაც კი, როცა ძალიან უკირთ. ეს ადამიანი უფრო სასტიკად სრულდება მაშინ, როდესაც ფშაველი დედაკაცი სამშობიაროდაა გახიზნული ბოსელში.



სურ. № 47. ფშაველი დედაკაცი თვიურის დროს ბოსელში. დედაპოილი შორი-აბლოდან ვსაუბრობდა მას, რადგან ადამიანი ახლო მისვლის ნებას უკრძალავს.

## 2. მშობიარობა ფშაველი დედაკაცისა.

ფშავში მშობიარობა მიმდინარეობს ქოხში, სადაც მშობიარე რჩება სამი დღე-ღამე, რის შემდეგაც ახალი მშობიარე გაიბანება და მერე გადავა ბოსელში, სადაც მან ჩვეულებრივ უნდა დაჰყოს 5-7 და იშვიათად 9 კვირა. 9 კვირას ატარებს ბოსელში იმ შემთხვევაში, თუ ის ხევის ბერის რძალია, ან ცოლი, დანარჩენს დედაკაცებში კი მიღებულია 5 ან 7 კვირა. მშობიარე დედაკაცს არაეინ არ ეხმარება საშინელ პათოლოგიურ საბედისწერო მომენტებშიც კი.

ხუთი წლის განმავლობაში დიდი წინერგია დამკირდა იმის მისაღწევად, რომ გართულებული მშობიარობის დროს მაინც მოეპარათა დახმარების აღმო-

საჩინად. \*) პირველი პათოლოგიური მშობიარობის შემთხვევა, როდესაც მე დავეხმარე, იყო ექვსი თვის ორსული მკაცლის მოწყვეტა გამოწვეული პირდაპირ ტრავმატული მიზეზით. მიმიწვიეს სწორედ მაშინ, როდესაც ავადმყოფი დედაკაცს აცხრობდა უკვე დაწყებულ ინფექციისაგან. გაშინჯვის დროს აღმოაჩნდა შემდეგი ნიშნები: სიცხე 39,6, პულსი მეტად სუსტი, აჩქარებული—წამში 114. სახე ძალზე გაფითრებული. ენა მშრალი, გადაკრული. მოწყვეტილი ნაყოფი თითქოს გარდი-გარდმო მდებარეობს. საშვილოსნო ყოველ მხარეზე თავისუფლად მოძრაობს, მისი ოდნავ გახსნილი ყელი მომატების ნხრივ არავითარ იმედებს არ იძლევა. სისხლი სდის მომეტებულად. ავადმყოფის მდგომარეობა დაჟინებით მოითხოვს სასწრაფო დახმარებას, რადიკალურს. დახმარების პირობები საშინლათ მიუღებელი, ანტიკივიენტური: ავადმყოფი დედაკაცი საქონლის ნეხვიან ბოსელში აგდია უპატრონოდ, მოუვლელად. არავინ ეკარება, თუ რაიმე დასკირდება, შორიდან აწვდის და ისიც მხოლოდ პირველი მოთხოვნილების საგნებს: წყალს, დამბალ ხაჭოს ქერის პური. ბოსლის. შესავალ კარებში აშშორებული წუმპე, თვით ავადმყოფის გარშემოც მზგავსი ლაფის გუბე. წამსვე მოვიგონე იქვე ქობის ახლო თივის ზინი, გამოვაცალე თივა, გაეაგე ლაფში და ისე შევედი ავადმყოფთან. გაშინჯვის დროს დავრწმუნდი, რომ იმ პირობებში ავადმყოფს ვერ დავეხმარებოდი. დაბეჯითებით მოვითხოვე, რომ იგი გადაეყვანათ სუფთა ბინაზე, ან სადმე ისევ მივარდნილს, მაგრამ ოდნავ სუფთა კუთხეში, თუნდაც ეს ყოფილიყო სრულიად ღია ცის ქვეშ. ოჯახის წევრები, განსაკუთრებით ბებრები, წინააღმდეგ წავიდნენ, მდგომარეობა კი დაყოვნებას ვერ ითმენდა.

ავადმყოფის ქმარს შევეუჩინე ადგილობრივი მასწავლებელი ა. ოჩიაური, რომელმაც დიდი ვაი-ვაგლახით ქმარი და ბებერი ნათესაობაც დააჯერა იმაში, რომ მომაკვდავი ავადმყოფი იქვე მდებარე სკოლის ოთახში გადაგვეყვანა და იქ დაეხმარებოდი. ნიხანს მივახწვიეთ: ავადმყოფი ადგილობრივი სკოლის ოთახში მოვათავსეთ. სკოლის ოთახის იატაკზე დავუგე ფშაური ტყავის ქულაჯა, დავაწვინე ზედ ავადმყოფი და ჩავაყენე ჩვეულებრივ მშობიარის მდგომარეობაში. ავადმყოფის საშველ მეთოდად ამოვირჩიე ტამპონი. ახლოს კაცი არ ქაჰანებს გარდა იმ დედაკაცისა, რომელიც შორი-აქლოს თავს დაგვაყენა ავადმყოფის ქმარმა. ის რაღაც შვიი აჩრდილივით მზაკერულად მკვლედა, მათვლიერებდა. სნეული დავარწმუნე იმაში, რომ სასირცხო აქ არაფერია, რომ საქიროა თავი დავახწვიოთ ამ საბედისწერო ეჰმს. საკვირველია, რომ აგონიის დროს ქალი კიდევ სირცხვილზე ჰთიქრობს და თითქოს თავის ბედის შესაჩვენებლად, თვალებზე თავსაფარი აიფარა. დაუყონებლივ შეუღდექი შესაფერი მანიპულაციისათვის წინასწარ მზადებას. აღნიშნულ მანიპულაციის ელემენტარული წესი მოითხოვს დამხმარეს, ოდნავ ხელის შეწყობას, ამას სრულიად მოკლებული ვიყავი. ცოვი წყლის მომწოდებელიც კი ვერ ვიშოვე. აღუღებული წყალი წინდაწინ შევეუკეთე სნეულის ქმარს. ვიდრევი განკარგულებას, მაგრამ კაცი უფრს არ

\*) ამას მე მივალწვიე ზეცსური მანდილოსნის, ნათელა დავითის ასულის ოჩიაურის ენერგიული დახმარება-პროპაგანდით.



ანძრეეს. სიკედლის ზოციქული ავადმყოფს თანდათან უახლოვდება. ადუღებული წყალი თურმე დიდი ხანია მოუტანია სნეულის ქმარს, მაგრამ ის სკოლის ყორის ძირში დაუდგამს და თვითონ კი გაქცეულა. ნერვიულობა ზედმეტი იყო და სკოლის ეზოდან წყალი თვითონ მივიტანე. ავადმყოფს ტამპონი გავუყეთე, რათა ტამპონი საშვილოსნოს ოდნავ გახსნილ ყელს რაც შეიძლება მეტის ძალით მიბჯენოდა და ამით ერთი კვირის გატანჯული ავადმყოფი გამეთავისუფლებინა მკედარი ნაყოფისაგან. ტამპონიზაციის შემდეგ ავადმყოფს საწოლში ჩავარდნილი მენჯ-თეძოები გავუსწორე, ჰვეშ სკლად დავეცილი მატყლი დაეუგე, ამით მთელი წელ-მენჯის მიდამო ჰორიზონტალურად გასწორდა. ორი საათის შემდეგ ავადმყოფი სრულიად განთავისუფლებული იყო.

ამ საექიმო დახმარების სასურველმა შედეგმა კიდევ უფრო გამითქვა სახელი. სოფელში ხმა გავარდა, რომ ჩენი ექიმო სასწაულს ახდენსო, მკედარს აკოცხლებს და სხვ. ამის შემდეგ ფშაელები ასეთ შეზთხევევაში, თუმცა კრკალვით, მაგრამ მაინც, მიწვევდნ.

ბევრ ჩვენგანს ჰსენია, რომ ფშაეში ნორმალური მშობიარობა მიმდინარეობს ბოსელში, მხოლოდ ჩვენ არ ვიცი, თუ როგორ და რა პირობებში იწყება, მიმდინარეობს და ბოლოვდება იგი. ამიტომ შევეცდები მის გაშუქებას შეძლებისდაგვარად.



სურ. № 48. ახლად მოლოგინებული ფშაეელი დედაკაცი ქოხში, რომელიც ეზადება ბოსელში გადასაბარებლად. სურათზე: მარცხნივ—ქოხი (ყარტყით დახურული); მარჯვნივ—ბოსელი (ქვის კედლები).

ჩვეულებრივ მშობიარობის დროს დედაკაცი პირველ სამ დღეს რჩება განსაკუთრებულად მოჩინახულ ქოხში, ანდა სადმე იქვე მდებარე დანგრეულ ყორის კუთხეში და იქ, ღია ცის ქვეშ მოიმშობიარებს. აქ ის დაჰყოფს სამ დღეს წოლითს.

მდგომარეობაში, შემდეგ თბილი ან ცივი წყლით კარგად გაიბანება, გამოიცივლის ტანისამოსს, ჩაიცვამს შედარებით სუფთას და ისე გადაბარგდება ვითომდა სუფთა ბინაზე — ბოსელში. აქ მელოგინე დაჰყოფს 5 ან 7 კვირას. მშობიარობის მომენტში ის მაინცა და მაინც არ კენისის, არც კივის, არამედ შედარებით წყნარად არის. ამ მწარე წუთებში მას არც არავინ ეკარება და არც არავინ ეხმარება. დაიბადება თუ არა ბავშვი, თუ გამოცდილი მშობიარეა, ის შედარებით უმტკივნეულოთ ჩაატარებს მშობიარობას, თუ არა და — იგი უფრო კიანურდება და მტკივნეულიც ხდება.

პირველ მშობიარეს გამოცდილი დედაკაცები წინდაწინვე არიგებენ, ასწავლიან, თუ როგორ უნდა მოიქცეს იგი მშობიარობის დროს. განოცდილი ფშაველი დედაკაცი ბავშვის დაბადების წამშივე თვითონვე ხდება დამხმარე ბებიად და ყოველნაირ საბებიო მანიპულაციას თვითონ აკეთებს: სამი თითის ზომაზე ჰკვეთს კიპლარს, რომელსაც იქვე გადასკვნის, ძარშივე შემოახვევს რაიმე რბილ თიკვს. ახვე წამს იმ ნაწილს კიპლარისას, რომელიც ბავშვის მომყოლზე რჩება, მშობიარე დედაკაცი ხელიდან არ უშვებს, მის გადანაკვეთ ბოლოს მოიყოლებს ფეხის ქვეშ და იქვე იმავე მომენტში ბავშვის მომყოლს, წახრილ წელის თანდათან, ნელ-ნელა გასწორებით, წამსვე ადვილად იშორებს. ახალ შობილ ბავშს ცივი წყლით გაჰბანს, წინდაწინვე მომზადებულ სუფთა ჩვარში ან ახალ ქსივილში გაახვევს და მაშინვე აკვანში ჩააწვენს. ძუძუს წოვას პირველი დღიდანვე იწყებს ახლად შობილი.

თუ რაიმე ბუნებრივი დეფექტი დაჰყვა ბავშს დედის მუცლიდან, მაშინ დედა ყოველ საშუალებას ხმარობს ნაკლის მოსასპობლად. მით უფრო, თუ თანდაყოლილი ნაკლის მოშორება რაიმე ზომებით შესაძლებელია. საილუსტრაციოდ მოვიყვან ერთ კლასიკურ შემთხვევას, რომელიც ჩემი თვალით ვნახე.

ჩემი საექიმო წერტილის სახლის პატრონის ცოლი ორსულად იყო. თებერვლის შუა რიცხვებში ორსული დედაკაცი, ვხედავ, ხშირ-ხშირად გადი-გამოდის პუნქტის გვერდზე მდგარ ბოსელში, სადაც ორი კვირის გამოუწმენდელი ნების შმორი ღვას, და რომლის გადაუხურავი ბანიდანაც თოვლ-ვლევების წყალი ყოველ კუთხეში მოჟონავს. საქონლის ნატკეპნი მიწის იატაკი აქა-იქ ჩალრმავებულა და სავსეა ნებე-მარდში ნარევი აშმორებული წყლით. ყოველ კუთხეში საშინელი ნესტია. ბოსლის ერთ-ერთ კუთხეში ჩვენი ორსული დიასახლისი წინდაწინვე იწყობს თავის მოსალოგინებელ ადგილს: აშხადებს ძველ-ძველ კონკებს ახლად შობილისათვის და აგრეთვე თავისთვისაც. ღამის 12 საათია. ქვემო სართულში ვიღაც აჩქამდა დედაკაცის ხმით, კარები გაიღო და ხმაც შეწყდა. ათი წამი არ გასულიყო, რომ ჩვენი გლეხის უფროსი ქალი სახლში შევარდა და თავის უფროს ძმას მიახარა: „ლეგავ, ძმა შეგვეძინათ“, როცა გათენდა, ბოსელში დამიძახეს. შევედი თუ არა შიგ, შევაშინე, რომ ახლათ შობილს ფეხზე სისხლსდის, (ამ მიზეზით მიმიწვიეს). მიმოვიხედე გარშემო, ბოსლის შიგნით ასეთი სურათი წარმომიდგა: მის ერთს ზედა კუთხეში 15 ცხვარი იცოხნის, მეორეში 8 სული მსხვილფეხა საქონელი, — ზოგი ღვას, ზოგიც წვეს, მესამეში ვირი აბია; მეოთხე კუთხეში კი მელოგინე დედაკაცი ზის, რომელსაც კალთაში პაწია ახლად შობილი უკირაღს, გვერდით იმავე დღეებში გაჩენილი პატარა თეთრი ბატ-

კანი უწევს. მეორე გვერდზე მისივე სამი წლის ვაჟი უზის, წინ გაღვივებული ცეცხლი უნთია. „ბავშს სისხლი რატომ სდის ფეხზე?“ შევეკითხე მას. დედამ მორცხვად ჩაიციხა და მიაბმო: „ბავშს მარჯვენა ფეხზე და მარცხენა ხელზე შეექვესე თითი გამოჰყვა და რომ ბავშს ბუნებრივი სილამაზე არ დაეკარგოს და ბავში არ დაუშნოვდეს, მე შეექვესე თითი უბრალო დანით ძირშივე მოვკვეთე, ოღონდ სისხლის დენა ვერ შევაჩერე და ამიტომ ძლიერ გთხოვთ დაგვეხმაროთ“-ო. მე რომ სისხლის მოწამვლის საშიშროებაზე ჩამოვუგდე ლაპარაკი, მან, დედამ,



სურ № 49. ფშაველი დედაკაცი ნოლოცინების შემდეგ ბოსნელში (ნახ. შ. ძნელაძის)

ისეთი რწმენით გადააქნია თავი, რომ აშკარა იყო, „ოპერატორს“ სისხლის მოწამლევაში ოღონდ ექვიც არ ეპარებოდა. მას უბრალო წარმოდგენაც კი არ ჰქონდა ამაზე... სათანადო ღონისძიებით სისხლის დენა შევაჩერე. აღმოჩნდა, რომ ბავშვის დეფექტი ბრალი ედვა ატავიზმს დედის ხაზით: ის დედასაც ჰქონია, მაგრამ ასეთივე ოპერაციით მოეშორებინა თავის დედას.

ყოველი გამოცდილი ფშაველი დედა თავის მოზარდ, ან უკვე გასათხოვარ ქალს წინდაწინეე აჩვენებს. ზემოაღნიშნულ სამანიპულაციო ხერხების გამბედაობაში, რომ მან მომავალი მშობიარობის დროს გაწოიჩინოს სათანადო უნარი, ხერხი და სწრაფი მოსაზრება. და მართლაც პირველ მშობიარე ფშაველი დედების უმრავლესობა ამ წინასწარ ღარიგებას შესაფერისად იყენებენ. უეჭველია, სამშობიარო გამოცდილებას ფშაველი გაუთხოვარი ქალები სხვა მანდილოსნების მშობიარობის დროსაც იძენენ. თვიურის დღეებში მათ არამც თუ მეტი თავი-

სუფალი დრო, არამედ მეტი უფლებაც აქვთ მეზობელ დედაკაცების ძეობას და  
ესწრონ, დაეხმარონ, ისწავლონ და გამოცდილება მიიღონ.

ბოსელში გახიზნული თეიურიანი გასათხოვარი ქალი ეხმარება კიდევ გა-  
კირებულ მდგომარეობაში მყოფ მშობიარეს, მაგრამ თუ ასეთები არ არიან



სურ. № 50. ფშავ-ხევსურეთის საექიმო პუნქტი ავადმყოფების მიღების დროს.

მძიმე მშობიარობის წუთებში, მაშინ, ცხადია მშობიარე რჩება უმწეოდ და მისი  
სიცოცხლე აღალ-ბედზეა დამოკიდებული. ასეთი შემთხვევა იშვიათი არ არის  
ფშავში და სულ უბრალო დაუხმარებლობის გამო ბევრი უბედური მშობიარე  
გამოსალმებია წუთი სოფელს. ასეთ უბედურ შემთხვევებზე ხშირად მოგვითხრო-  
ბენ ხოლმე გულ-მოწამლული ფშაელები.

ილუსტრაციისათვის კიდევ ერთ მაგალითს მოვიყვან:

ზაფხულის წყნარი დღეებია. მკათათვის მიწურულში მთის ხალხს იშვიათად ნახავთ სახლში. ოქროს ფერ მთის კალთებზე გამაღებელი ნამგლები ტრიალი ყურადღებას იტაცებს. ამ გახურებული მუშაობის პერიოდში მთის მუშა ხალხი პატარა რამ ტყვილებზე ძნელად თუ ფიქრობს თავზე, რის გამოც ჩვენს სამკურნალო ამბულატორიაში ავადმყოფთა რიცხვი 50%ით კლებულობს.

მოწყენილობა იყო უცნაური, ნამგლით ხელში ჩავერიე მუშა ხალხში და გაცხარებულად ვმკი. ერთ გლებს კიდევ დავეჯიბრე მკაში, მოწყენილობის ადგილი საღმა სიხალისემ დაიქირა... კაი ხანია დახრილი ვართ წელში. ერთმა ფშაველმა გლებმა ფშაური სევედიანობით, მაგრამ ამავე დროს რაღაც საამო ხმით შესძახა ატანილ ყანის ნაპირს. ჩვენ წელში ვავიშარუნით და გარშემო ლაზათიანათ მიმოვიხედეთ.

აგერ, ვილაც ფშაველი ცხენს მოაფრენს არაგვის პირის ვიწრო ბილიკზე, შემდეგ მის „ატებილ“ ქალაზე დაეშვა და წამსვე ჩვენთან გაჩნდა.

— ჩემთან მოხვედით?

— თქვენთან, ექიმო!

— რა გიქირთ?

ამ კითხვაზე მას პასუხის მოცემა ძლიერ გაუჭირდა, კიდევ რამდენიმე შეკითხვის შემდეგ, როგორც იქნა, გაბედა და მიიხრა:

— უკაცრავად პასუხია, ჩემს დედაკაცს მძიმე მშობიარობა აქვს და თუ შეიძლება დავეხმარეთ.

პირველი მშობიარეა? — ეკითხე.

არა. — მიპასუხა.

ავადმყოფის ბინამდი ოცი ვერსია. გლები პუნქტზე დაეროვე. გავაქანე ცხენი, ორი საათის შემდეგ ავადმყოფის ბინაზე გაეჩნდი. ახლა ავადმყოფს სახლში აღარ ვეძებ წინანდებურად. მაშინვე ქობი მოვიკითხე და მისკენ გავეშურე. ჯერ ქობი რა არის საშობიაროდ და იგი აქ არც ქობს ჰგავს, უფრო ყვავის დაშლილ ნაბუღარს წააგავს: მას არც კარი გააჩნია, არც კედლები. სადღაც დანგრეული ყოჩის კუთხეში ყარტით გადმოვხურათ კვადრატული მეტრის ოდენა ადგილი და იქ შეეგლოთ მძიმე მშობიარე დედა-კაცი. დავიხარე და შიგ შევედი. ენა ვერ ასწერს ამ საშინელს უმსგავს სურათს. გაშინჯვის უმაღ შევამჩნიე, რომ ორსული მუცლის კონფიგურაცია ტყუპის ნიშნებს იძლევა. გარეთა სასქესო ორგანოს labia minor et maior-ის ორივე ქვედა კიდურები და montis veneris ის არე მომეტებულად შეშუპებული ჰქონდა.

ამ გარემოებას ძლიერ დაეშინებია სოფრის ბებრუხანები და ჩემთან ქმარი ეფრინათ. მშობიარე დედაკაცი უმწოდ იყო მიგდებული ამ ბინაურ ქობში. მთელი მენჯ-თეძო-ნეხვის სიღრმეში ჰქონდა ჩაფლული და ორივე ბარძაყების შიგნითა მხარეები ერთმანეთზე მიებჯინა, ტყუპი ბავშვების ნორმალურ მდგომარეობას საშვილოსნოში ირიბი მდებარეობა ჰქონდა. მაშინვე მივიღე სათანადო ზომები და მშობიარეს წესიერი (პირაღმა) მდებარეობა მივეცი. ტყუპების ირიბი მდებარეობა ჩვეულებრივ ნორმალურ მდგომარეობაში ჩავაყენე. ჩავარდნილი მენჯ-თეძოები ჰორიზონტალურად გაუსწორე, მოხრილი ბარძაყები საშობიაროდ

გაუშალე და რამდენიმე წამს მშობიარე ამ მდგომარეობაში გავაჩერე. ცოტა ხნის შემდეგ დედაკაცს ორივე ხელი გადაეანასკვებიან ერთმანეთზე, რომლის რკალშიც კისერი გაუყვარე, წელში ხელი მოვჭკიდე და ისე ნელ-ნელა წამოვავყენე რომ მის ქვეშ ლოგინი განეშალა. ათიოდე წუთს ის მარცხენა მხარზე დამეყრდნო და



სურ. 51. სასწრაფო დახმარება პათოლოგიურ მშობიარობის დროს. (ნახ. შ. ძნელაძის)

პირველი ბავშვი იმავე მომენტში დაიბადა. ამ დახმარების დროს ადგილობრივი სოფლის დედაკაცები ყორნებივის დამკვეროდენ თავზე და თვალებით მჭირდავდენ. როცა წელში გავსწორდი, ავადმყოფთან ერთად თავისუფლად ამოვისუნთქე, გარშემო მიმოვიხედე და თავი პირდაპირ ალქაჯების სამფლობელოში წარ-

მომიღვა. უკვე შობილ ვაჯს დედა თავისებურად გაუძღვა, თვითონ გადასკრა კიპლარი, თვითონ გაუნასკვა, თიკებშიც თვითონ შეახვია. ამის შემდეგ ისევ დაეაწინე ნეორე ბავშვის სამშობიაროდ. მას ძლიერ გაუკვირდა, რომ მშობიარობის შემდეგ მუცელი თითქოს ისევ წინანდელ მდგომარეობაში დაურჩა, რადგანაც მას წარმოდგენა არ ჰქონდა, თუ მეორე ბავშვიც ჰყავდა საშვილოსნოში, ამიტომ იგი გულუბრყვილოდ შეშეშობდა: „მუცელმა რატომ არ დაიკლო“-ვო.—მე დაეაჯერე: „დაიკლებს, დაიკლებს“-მეთქი, და დიდი სიფრთხილით, დაახლოვებით გავაგებინე, რომ მას მეორე ბავშვი ჰყავდა მუცელში, მას ეს არ ესაიამონა და მომეტებული წყენის ნიშნად თავი გვერდზე მოიქცია. საღამოს ე.მს ისევ გლახებში გავერიე და ორიოდ პურის კონა მოვმეცე. ამ შემთხვევამ კიდევ უფრო გამითქვა სახელი.

ფშაველი დედა საზოგადოდ ტყუპი ბავშვების ყოლას ვერ ურიგდება და ეს ადვილი ასახსნელიც არის: ორი ბავშვის აღზრდა არც ისე მსუბუქი ტვირთია ისედაც სუსტი არსებისათვის, როგორც ეს ბევრსა ჰგონია.

ხევსურეთსა და ფშავეში ტყუპების შეძენის შემთხვევაში შეიძლება ერთგვარი უბედური ნაბიჯი გედდგან: დედები ხშირად ცდილობენ მეორე ბავშვის მოხრჩობას, ან სრულ გულგრილობას იჩენენ და ბავში თავისთავად კვდება. ცხადია, ასეთ არასასურველ მოვლენაში უმთავრეს როლს თამაშობს ერთგვარი პაუპერული—სოციალ-ეკონომიური პირობები, რომელსაც ზედ ერთვის ქმრების ჩვეულებრივი უხეში მოპყრობა. ფშაველა ქმარი—ეს, ისევ ფშაური გამოთქმით, „მურდალი“ დესპოტია თავის ცოლის მიმართ. ფშაველი ქმარი ხშირად სცემს ცოლს, ლახავს მის ღირსებას, თავმოყვარეობას. ასეთ პირობებში მყოფი ფშაველი დედა, ცხადია, ხშირად იფიქრებს ზემოხსენებული დანაშაულის ჩადენას.

მეორე დღეს გავიგე, რომ მეორე ბავში, რომელიც მშობიარის მუცელში დაუბადებლად დავსტოვე, მკვდარი დაიბადა. ჩემი დაკვირვებით კი ცოცხალი უნდა დაბადებულყო. ეს ანბავი სიფრთხილით გამოვიძიე და აღმოჩნდა, რომ ბავში ცოცხლად დაბადების შემდეგ დედის პასივობით მომკვდარიყო.

საზოგადოდ ფშაველი დედ-მამა შეილებას სიმრავლეს ძლიერ ერიდება. საერთო კანონად არის მიღებული, რომ შვილის ყოლა 3-4 maximum 5-ს არ უნდა აღემატებოდეს. ამ მხრივ ფშაველა თითქმის ისეთივე ჩვეულება სუფევს, როგორც ხევსურეთში. ალბათ ამით აიხსნება ის არაბუნებრივი სქესობრივი დამოკიდებულება ფშაველ ცოლ-ქმართა შორის, რომელსაც მედიცინაში *onanismus coniugalis* ეწოდება, რომელიც ძლიერ გახშირებულია ცოლ-ქმრების ცხოვრებაში ფშავსა და ხევსურეთში.

ფშაველ გლეხის საარსებო წყარო მეცხვარეობაა. ამიტომ, ისინი მთელ თავის სიცოცხლეს მწყემსობაში ატარებენ და ამაში საკმაოდ დახელოვნებულიც არიან. ფშაველ მწყემსს ხშირათ უხდება გამოვიდეს ბეთალ-მეანის როლში. ჩვეულებრივ ვაზაფხულზე იწყება ცხვრის ფარაში ბატკნების გაჩენა (დოლი), სადაც პათოლოგიური შემთხვევაც არაა იშვიათი. ბატკნის მოგების გართულების დროს გამოცდილი მეცხვარე ღებულობს რადიკალურ ზომებს. უბრალო ვალესილი დანით ჰკეპს ნაყოფს საშვილოსნოში და ნაჭერ-ნაჭერ გამოაქვს იგი.

მანიპულაცია სავსებით მარტივია: მარცხენა ხელის პირველი ორი თითი შეაქვს საშვილოსნოს უკვე გახსნილ ყელში და ნელი სიფრთხილით მიჰყვება მის შიგნითა კედელს, რომლებსაც თანვე გაღესილ დანას გააყოლებს მარჯვენა ხელით ისე, რომ მახვილის წვერი ან პირი საშვილოსნოს კედელს არ მოხვდეს, იქ ნაყოფს მოსპერის ჯერ ერთ რომელიმე ნაწილს, მერმე მორგეს და ასე შეზდევამ ხერხით ანთავისუფლებს მშობიარე ცხვარს სასიკვდილო ხიფათისაგან.

ამ გამოცდილ ხერხს ფშაველი მეცხვარე უშუალოდ იყენებს დედაკაცის პათოლოგიური მშობიარობის დროსაც, თუმცა ძლიერ იშვიათად კი. ამ გამბედაობას მეცხვარე ფშაველი მხოლოდ მაშინ გამოიჩენს, როდესაც მშობიარე დედაკაცს მართლა დალუპვა მოელის. თუ პათოლოგიური შემთხვევა მსუბუქია, მაშინ ის ხელსაც არ გაანძრევს, და, რა თქმა უნდა, სრულ ინდიფერენტობას იჩენს რადგანაც იცის, რომ მშობიარე ადრე თუ გვიან განთავისუფლდება და მას სიკვდილის მხრივ ხიფათი არ მოელის. ასეთ შემთხვევაში ერთგვარ დახმარებას მარტოოდენ მებოსლე დედაკაცები უწევენ, სხვა კი არავინ ეკარება და შეიძლება რომ მშობიარე დედაკაცის ტანჯვამ ხშირად ერთ კვირასაც გასტანოს.

ფშაველს საქონელი, ცხვარი თავსავით უყვარს და მის გაქვირებაში ხმარებულ საშველ ხერხს ადამიანისათვის მხოლოდ სიკვდილის აჩრდილის მოახლოების დროს იმეტებს. ამისათვის მას არც აითვალწუნებენ და შესაუერი ჯილდოც ეკუთვნის. ასეთია ის რადიკალური ზომა, რომელსაც ფშაველები მიმართავენ პათოლოგიური მშობიარობის დროს. იგი მით არის საყურადღებო, რომ პრიმიტიულ ფარგლებში სრულდება.

როგორც ფშავში, ისე ხევსურეთში ფიზიკურად მახინჯი ბავშვის დაბადების მაგალითი არ ყოფილა ჩემი იქ მუშაობის დროს. თვით ხალხის ვადმოცემით კი ასეთ შემთხვევას ჰქონია წარსულში ადგილი, მხოლოდ ძლიერ იშვიათად. ფსიქურად სნეული ბავშვები უფრო ხშირი შემთხვევაა და მათ შორის მომეტებულად ნახევრად იდიოტები და კრეტინებია, რომლებსაც შრომის უნარი ოდნავ შესწევთ და ამ უნარს იყენებენ კიდევ მშობლები. თუ ვინიცომაა ფიზიკურად მახინჯი ბავშვი დაიბადა, მისი გაქრობის საკითხი პირველ რიგში დგება. აქ თითქოს მშობლიური ბუნების გრძნობა არაეითარ როლს არ თამაშობს.

ახლად შობილის მოვლა ფშავში სწარმოებს სულ პრიმიტიულია წესით. ხუთი ან შვიდა კვირის მანძილზე დედას მთავარი ყურადღება მიქცეულია ახლად შობილი ბავშვის მოვლაზე, მაგრამ მოვლა ორიგინალურია, თავისებური: დაიბადება ბავშვი თუ არა, დედა მაშინვე ცივი ან მოთბო წყლით გაჰბანს, გაჰხვევს წინაწინვე დამზადებულ ძველ კონკებში და მსგავს ძველი ძონძით გაგებულ აკვანში აწვენს. აკვანი უბრალო ფიცრით არის მოწმახული, მისი ნაგებობა სრულიად პრიმიტიულია; დგას წინა-უკანა ჰორიზონტალურ ფიცრის ფეხზე, იგი ჩვილ ბავშვს რწვეის დროს მომეტებულად ანჯღრევს, რაც ხელს უშლის ახალშობილის ბუნებრივ მოსვენებას, ძილს და მაშასადამე, ნორმალურ ზრდას. აკვანში პირველად აგებენ ყარტს, მერე მახე გადააგებენ ძველ ძონძეულს. მილს თავისებურად აკეთებენ. ზევიდან ისევ ძველ რამეს გადააფარებენ, თავი თითქმის დაკიდულ მდგომარეობაში აქვს ბავშვს. ერთი სიტყვით, როგორც ფშაური აკ-



ვანი ისე მისი საგება უმსგავსი და მიუღებელია. შალეულს სრულებით არ ხმარობენ ფშაველა ბავშვის პირველ ერაულ წლებში, არც საგებად და არც სამოსად, მიუხედავად იმისა, რომ ფშაველ გლეხის ოჯახში მატული საქ-მაოა. უცნაური კია, მაგრამ ფაქტია, რომ მათი მებობლები—ბევსურები, რომლებიც თითქმის საგებით მოკლებული არიან საკუთარ მატულს, უფრო იყენებენ ფშაურ მატულს, ვიდრე თვით ფშაველები: ბევსურები ფშაური მატულის ნაწარმოებით იმოსებიან და ბავშვებსაც მოსავენ. საერთოდ ფშაველ დედებს არ აქვს ჩვეულება, რომ აკენის ბავშვს აეგაროზი შემოუღვან ქვეშ, ან გულზე დააკიდონ, როგორც ეს ზოგიერთ ქვეყნებში იყო და დღესაც არის.

ფშაური წესის მიხედვით ბავშვს წლამდე ყოველ კვირაში ერთხელ დაბანენ, წლის შემდეგ კი აჩვენებ ჩვეულებრივ ანტიპიკინურ პირობებს. ბავშვის კვებაშიც თავისებური წესი აქვთ ფშაველ დედებს: დაბადების დღიდან სამ თვემდე ბავშვს მხოლოდ ძძუს აწოებენ, შემდეგ კი დედის რძესთან ერთად სხვა საკმელებსაც აჩვენებ. ქერის პურს კარაქით ან ხაჭოთი და ცოხნის დედა პირში და ამგვარად აწვდის ბავშვს. მათი შეხედულებით ხსენებული მეთოდით ბავშვის კვება სავსებით დასაშვებია. ბავშვის დედის რძით კვება საკმელთან ერთად გრძელდება ორ წელიწად ნახევრამდე. ძძუს მოშორების შემდეგ ფშაველი ბავშვები უმთავრესად იკვებებიან ძროხის რძით, ხაჭოთი, კარაქით და ერბოთი. რაიმე მძიმე, ქრონიკული ავთოყოფობა ფშაველ დედებსა და ბავშვებს შორის არ არის გავრცელებული. ბავშვთა შორის უფრო გახშირებულია მრგვალი კია (*Ascariis lumbricoides*)<sup>\*)</sup>. საერთოდ ფშაველა ბავშვები ათ-თორმეტ წლამდე გონიერი, მშვიდი და სალი გამოძეტყელებისაა. შემდეგ მათი გონებრივი წონასწორობა თანდათან ირყევა, სუსტდება და ლაყდება, ეს იმიტომ, რომ 13-14 წლიდან უკვე იწყება ჩვეული მადრეკილება წაწლობისა და ალკოჰოლისადმი. ეს სოციალური სენი იმდენად ძირვადგმულია საერთოდ ფშავე-ბევსურეთში, რომ მისი შედეგი ცუდ მოპავალს უქადის მათ მოდგმას.

ახლად შობილის სიცოცხლის დაცვა ბოსელში მოლოგინების დროს შედარებით უზრუნველყოფილია და ამიტომ მოუყვლელობის გამო სიკვდილიანობას ადგილი არ აქვს.

ზევით ავღნიშნეთ, რომ საზოგადოდ ბოსლის ხიზანს აღეკეთილი აქვს რაიმე გასართობ-მზიარულებებში მიიღოს მონაწილეობა, ასე ვთქვათ „თვალს წყალი დაალევიან“, გაიცინოს, ჩაერიოს საერთო მზიარულების ფერხულში, ფანდურის ტკბილ ხმაზე თავისუფლად დაუაროს და წელიწადში ერთხელ მაინც მარილიანად გაიღიმოს თავის ტოლ-ამხანაგებში. ბოსლის ხიზან ფშაველ-ქალს არათუ ხატის დღესასწაულების სამზიარულო დღეებში გაუშვებენ, არამედ ახლონათესაებსაც არ დაატარებენ, არ ისამძიმებენ, თუნდაც ძლიერ უყვარდეს იგი. თუ ვინცობაა რაიმე მიზეზით მესამრეღე ან მებოსლე დედაკაცი გარდაიცვალა, მაშინ მას სახლში მიუტანლად, პირდაპირ გარდაცვალების ადგილიდან წა-

\*) მრგვალი კიით დაავადება ვრცელდება დიდხბედაც, როგორც მამაკაცებზე ისე დედაკაცებზე, რაიც გამოწვეულია სხვადასხვა მჭვანილეულობის (გარეული ბალახების) კვებით. ხსენებულ სნეულებას ბელს უწყობს აგრეთვე ხაჭოთი და რძის შრატით კვება.

სვენებენ სასაფლაოზე. შინაურები და ახლო ნათესაობა გარდაცვლილთან ახლო მიკარებას ძლიერ ერიდებიან—მას შორი-ახლოდან დაატირებენ.

სწორეთ ამ გარემოებამ აიძულა ფშაველი ქალები, რომ გამოენახათ რაიმე საშუალება და მით რამდენიმე დღით მაინც შეეწყვიტათ პერიოდული თვიური. აკი გაზოუნახავთ კიდევ მისი დროებით შემაჩერებელი წამალა: მოცვის ფოთლის ნახარში, ე. ი. მოცვის ჩაი (თაეშავა), რომელიც როგორც ამბობენ სისხლის დენას აჩერებს.

თვიურის წინა დღეებში მოხარშავენ მოცვის ფოთოლს და მის გამონაწურს ჩაის მზგავსათ დალევენ ორ კიქას, ამის შემდეგ, (როგორც გადმოგვცემენ) თუ მეტი არა, ათი დღით მაინც შეჩერდება თვიურის სისხლის დენა. ამ საშუალებას ხმარობენ მაშინ, როცა გადაუდებელი რამე საქმე აქვთ, ან ვთქვათ, წლის მანძილზე განუმეორებელი სამხიარულო დღე მოდის.

## ფშავ-ხევსურების გუნება, თვისება და ხასიათი საზოგადოდ

### 1. ხევსური მამაკაცის დახასიათება

ხევსურების ფიზიკური სახე დაკულია ჩვეულებრივ სხეულის სწორი-სტრუქტურის დაუშორებელ ხაზებში, ე. ი. მათში თქვენ ვერ ნახავთ ვერც მომეტებულ მალალს, ვერც გადაქარბებულ დაბალს. ხევსურ მამაკაცებში ე. წ. ქალური ტიპი საესებით არ არის შემჩნეული,—ყველა ხევსური მამაკაცი ნამდვილ მამაკაცის ბუნებრივ სახეში მეტყველებს. თანდაყოლილ სიმახინჯეს მათ შორის იშვიათად შეხედებით. შეძენილი ჩვეულებით დასახიჩრებული კი ბევრია. მათ ახასიათებს ხოლერიკული ტემპერამენტი, რითაც ძლიერ წააგავენ გურულებს და საესებით მოგაგონებთ მათ შეუპოვარ ლტოლვას თავისუფლებისადმი.

ხევსურების პირისახე საკმაოდ განვითარებულია და მოცემულია დოლიხოცეფალურ სახეთა სწორ-კუთხოვან ხაზებში. თავის ქალა შედარებით განვითარებული აქვს, კისერი ზომიერად მალალი, ნათხემის მიდამო ჩვეულებრივზე ფართო, შუბლი უფრო განიერი, ვიდრე მალალი, თმა საერთოდ წაბლის ფერი, წარბები ხშირი და შეუერთებელი, თვალები უმრავლეს შემთხვევაში შავი და ცისფერი, ღრმა, ფართო. ცხვირი საერთოდ მალალი და სწორი, ტუჩები ზომიერად კონტაპირისახე თანაბრად მოგრძო, პირ-ხმელი, ნიკაპი საკმაოდ განვითარებული, სქელი წვერ-ულვაშით შემოსილი, ქოსას და ბელატს იშვიათად შეხედებით, ყურები სწორად განვითარებული, რომლებს ბიბილოც არ არის შეერთებული ყბის ზედა მესამედის ნაწილთან, გულ-მკერდი თვალსაჩინოდ განვითარებული, ბეწვით დაფარული, წინ წამოწევილი, მხარ-ბეჭი საკმაოდ ფართო და სწორი, მკლავები ტანთან შედარებით ზომიერი, ხელი მამაკაცური, რასაკვირველია, ცოტა ინდივიდუალური განსხვავებით. ხელის თითები ფრიალ განვითარებული შესაფერვალანგთა სიმეტრული გადასვლით, კუნთთა სისტემა თანაბარი, ელასტიური სისწორითაა განვითარებული. ძვალთა სიმწყობრე თანასწორ ბუნებრივ სიმაგრითაა შემონახული, კბილები ფრიალ საღი, მიჯრით მიწყობილი და ზომიერი.

ნიდიდისაა. ბეესურების სხელი საზოგადოთ სწორი აგებულობისაა, ჩაბსკენილს მაგარი და შეუდარებლად ამტანი, მათი კუქ-ნაწლავები ჩვეულებრივად და უმრავლეს შემთხვევაში ნორმალურად მუშაობს.

ბეესურების ფსიქიური „მე“ ფართო გაქანებისაა, არაჩვეულებრივი შინაარსის საზღვრე: ში ისახება და ამიტომ იგი გარეშეთათვის განცვიფრების გამოწვევია. ხოლერიკული ტემპერამენტი ნიშნავს ბუნებრივად მეტად ფიცხის შინაგანი რეაქციის გამოძახილს, რომელიც ერთობ ეფექტიანია. თბილი და ხანგრძლივი შთაბეჭდილების მტარებელი, ე. ი. ყოველი შემთხვევითი თუ ჩვეულებრივი ობიექტური მოვლენა ბეესურზე ძლიერ შთაბეჭდილებას ახდენს და იწვევს მის ფსიქიკაში მძლავრ ჯანყს, მომეტებულ ეფექტიურ რეაქციას.

ბეესური არის პირდაპირი, პირად-მთქმელი, გამბედავი, ურყევი—მიღებული გადაწყვეტილების განხორციელებაში, სრული დამოუკიდებელი მოქმედებაში, ცნობის მოყვარე, ინტერესიანი მოჯიბრე. შურიანი, ვიწრო ეგოისტი და მტკიცე ხელისუფლების მოყვარე, ბეესური ყველაფერს თავისებურად სკვრეტს, რაიმე განყენებული მას არ სწამს. არიან გამჭირიანნი, ენა მეტყველნი, ფრთხილი პირად და სასოფლო საქარბოროტო საკითხებში; მეტად მკაცრი, მოუღრეკელი თავისებურად კეთილშობილნი, თავაზიანნი, ველური რაინდული ქცევით უცხო-სადში, აშკარა შურის მიძიებელნი, მიუკარებელნი, გახლებული ექვიანი, სიმაართლის მამხელნი, გამკემ-მოლალატის დამორგუნველნი, ამავე დროს გამტანი, შემნახავი, თავდადებული, თავისებურ რკინის დისციპლინისანი, განსაკუთრებით სათემო პირ-ვარამის დროს. გასაოცარი მტკიცე ნების-ყოფისა, უცრემლო, უსენტაიშალო ამტანი, როგორც ვიწრო ოჯახური ტკივილების, ისე საზოგადოებრივ უბედურების მომენტის. შეუდარებელი თავმოყვარე, პირადი ღირსების შეურაცხყოფის არ-დამთოზი. შინაურ ნათესაეთა მიმართ ზედმიწევნით მოსიყვარულე, შორიულ გარეშესთან ინდიფერენტული. მსჯელობა სხარტული, ჩქარი, სწორი, დაჯერებითი კილოსი. აზრთა გამოთქმა მარტივზე უმარტივესი, მტკიცედ გადაჭრელი. ამ მარტივ გამოთქმას უქვემდებარებს თავისებურ მტკიცე რწმენას. თავის სამშობლოში აბსოლუტურათ ამაყი, გარეშე მხარეში კი ოდნავ შორიდებული, თავაზიანი, მხოლოდ თუ ვინმემ შეურაცხყო მათი კუთხე, მათი ბუნება და ხასიათი, ისევ თავისებურად იფეთქებს: დამცირებას არავის შეარჩენს.

თუ ვისმეს სითაღლითე შენიშნეს, შეუბრალებლათ გამობენ. უსათუოდ აღკვეთენ. არაფერს თავისას არ დასთმობს, ხოლო სხვისაგან სარგებლობის მიღება მათში კანონად არის მიღებული. მტერთან მტერია, მოყვარესთან მოყვარე. ყოველ სალხინო თუ საჭირბოროტო საკითხს სწვევტს თავისი საზომით, თავისებურ მიდგომით. ნუ მისცემთ რაც მას არ უნდა, ნურც ართმევთ, რაც მას სწადია. არიან ზედმიწევნით შრომის მოყვარე, რასაც გააკეთებენ—გამოიყვანენ კობტად, ლამაზად ყოველ ნახელსაქმარს ემჩნევა მუყაითობა, სიბეჯითე. ყოფაქცევა თავისუფალი, თავაზიანი და სავსებით უბრალო. მიხვრა-მოხვრა ძალდაუტანებელი ჩქარი, წმანდა ვაეკატური, სწორი, მოქნილი, შნოიანი და საუცხოვო მხედარი; ყველას კარგი ცხენი ჰყავს, კავკაეურ ყაიდაზე შეკაზმულია. ჩაცმულობა ფრთხილი ორიგინალური, თავისებური, სადა. შინ ნაქსოვი შალის პერანგი, ჩოხა და შალ-

ვარი ჟღერესად ჰიგიენური, მსუბუქი, პირდაპირ საჯანსალოდ შეკერილი, ფეხებზე თანძით გაბანდული ყურებიანი ჯღანი, შიგ ჩატანებული ბაქიქებით\*), თავზე მრგვალი თავისებურად შეკერილი ქუდი. წელზე მოკედილი ვერცხლის ქამარი, ზედ ზასრი ხანჯალი, მოუხრელი ფრანგული ხმალი ან დავითფერული, და მაგარი რკინის ფარი. დააკვირდით თვითველ ხევსურის საარაკო ჩაცმულობას და თქვენს თვალწინ სასვებთ გადაიშლება მისი მდიდარი ბუნების შინაარსი, არაჩვეულებრივი თვისება და ხასიათი ფოლადისა. სექსუალურ საკითხში თავდაკერილი, დინჯი. ალკოჰოლისადმი მეტად ხარბი მიდრეკილება აქვთ.

თავის ქვეყნის გარეთ, კარგათ შეკაზმულ ცხენს ხევსური არ წაიყვანს, არც თვითონ იცვამს ჩვეულებრივად. უმრავლეს შემთხვევაში ქალაქში წასვლის დროს ჯორს ჰკაზმავენ ძველი უნაგირით და ისე გაემგზავრებიან სადმე. პირფერობა, ლაქუცი, სიფლიდე მათ ბუნებას არ სჩვევია. უცხოის იშვიათად ენდობა და თუ დაგინდო გაგიტანს,—არ გიღალატებს, გიძმობს, შეგინახავს. ხევსურები თავის შინაურ ცხოვრებაში დაცალკეებულთა, მტრობენ ერთმანეთს. სჩებენ ურთიერთს ფრიკაობაში, იშვიათად ერთი ჰკლავს მეორეს და ეს იმ შემთხვევაში, თუ ის თავის მოძმეთა შორის მოღალატე და ჯაშუშია ან არ ემორჩილება საუკუნოებით შექმნილ არსებულ წესებს. ამავე დროს გარეშე მტრის წინააღმდეგ ისინი გამოდიან როგორც ერთი და მტკიცეთ, განუყრელად აწარმოებენ მოგერიებითი იერიშებს. ამით ისინი აშკარად განირჩევიან ყველა მთიელ ხალხებისაგან. თუ ორი ხევსური ჩხუბობს და ამ დროს იქ რომელიმე მოჩხუბარის ძმა აღმოჩნდა, მაშინ ის ეხმარება მას, ვინც დაჯანბნულია მოჩხუბართა შორის და თუ მთ შორის ვერც ერთი ვერ სძლევს, ასეთ შემთხვევაში ხსენებული ძმა ერევა მათში, როგორც შემარიგებელი. თუ ის ასე არ მოიქცა, მაშინ მას შეარცხვენს მეზობლები და გაჭიციხავენ მთელი თემი. თვითარსებობისათვის ბრძოლის უნარი უღარესად განვითარებული აქვთ. ისინი ფრიად პატივისცემულნი არიან წინაპართა ხსოვნისა მათ ცუდათ ხსენებას არავის აპატიებენ. რასაც აკეთებს ხევსური,—მუდამ თავისებურად გათვალისწინებული აქვს და უმრავლეს შემთხვევაში ბოლოვდება დადებითად. ყოველი ნაბიჯი თავისებურად შეგნებული და ასჯერ გაზომილი აქვს. როგორც საკეთილდღეო, ისე უბედურ ნაბიჯს სდგამს გმირულად, გაბედულად, ამაყად. ლხინობენ, ატარებენ დროს რაღაც უცხო ორიგინალობით. ყოველგვარ საზოგადოებრივ და პირად ტკივილებს არ აშაბლონებს ჩვეულებრივ კენესის ხმაურობში, ჰკედება თავისებური შეგნებით, ლამაზად. ხევსურის უკანასკნელი ამონაკენის მოგაგონებთ ნაპოლეონის სიკვდილს წმინდა ელენეს კუნძულზე. თვითველნი ახალგაზრდა ხევსური სიკვდილის ჟამს ანდერძსა სდებს: „მოჰკალით!... შური იძიეთ!...“ ეს იმიტომ, რომ ახალგაზრდა უმრავლეს შემთხვევაში ჰკედება სხვისი ხელით ფრიკაობის დროს, ხოლო როცა მოხუცი ხევსური ბუნებრივად ჰკედება,—ის იბარებს: „ნუ იშულდებთ, ერთმანეთს ნუ გასცემთ, ნუ უღალატებთ. სოფელი, თემი შეინახეთ, დაიცავით მტრებისაგან, რჯულს ნუ დასცემთ, იყავით ფხიზელი, გაბედული, მხნე, ამაყი კეთილ საქმეში“ და სხვა.

\*) ტანისამოსის აღწერისათვის მიძღვნილ თავში მე აღვნიშნე, რომ შარავლს ბაქიქების ზენოდან უშვებენ-თქო, ეს შევხება ხანში შესულებს, ახალგაზრდობა კი, განსაკუთრებით უკანასკნელ ხანებში, შარავლს ბაქიქებში იტანებენ.

ერთი ეპიზოდი

(ხევსურების უდროვოდ სიკვდილის საილუსტრაციოდ).

ახალი დაზამთრებაა. ცისკრის სინათლე ოთახის დამტკრებულ ფანჯარაში ნელ-ნელა იპარება, მას დაასწრო ღამით წამოსულმა ხევსურმა და დაუკითხავად უეცრივ ოთახში შემოვარდა.

— აბა ჩემო გიორგი, ადგი ჩქარა, ძმა დამიკრეს, უნდა წამოხვიდე!

— რა ალაგას არის დაქრილი?

— მუცელში, ხანჯარი მეორე მხარეს არის გასული.

ავდექი, ჯერ კიდევ ბნელა ცა მობურულია, თოვს, გარეთ სიჩუმეა სამარისეპირი. საჩქაროდ ჩაიცივი, ვიფიქრე— დაქრილის მდგონარეობა საბედისწერია. თვით ხევსურმა დაადასტურა ეს: „ჩემი ძმა ფინთადაა დაქრილი, ძნელია მისი მორჩენა, მაგრამ გიორგი, ვინ იცის ეგებ რაიმე უშელო, წავიდეთ ჩქარა“. წავედით. წყლიან თოვლში ცხენი ზანტად აბიჯებს, უკან ხევსური მყავს შემოძვლად. პირადი განცდა მძიმეა: რა ზომებიც უნდა მივიღო, სულერთია, ავადმყოფს მაინც ვერას ვუშველი. ტაროსი ცუდია. დაკლანძლი ვიწრო ბილიკები მუდამ სახითათაა. რომ უფრო ჩქარა მივიდეთ ავადმყოფთან, მე და ხევსური ცხენს ვუთმობთ ერთმანეთს: ხან მე ქვეითად, ხან ის. შედარებით მოკლე გზა რატომღაც გრძელდება, (რაც ჩვეულებრივი მოვლენაა მაშინ, როცა გეჩქარება). მივახწვიეთ. ავადმყოფ ხევსურს წინადაც ვიცნობდი, მასში სიკვამლის ნიშნები განსაკუთრებით ზეიშობდა, მისი სხის მუდმივი ღიმილი სხვასაც შესამჩნევად ახალისებდა, სიციცხლეს ჰგვრიდა, ჰმატებდა. ამ ჟამად კი როდის იღიმებოდა, უდროვოდ სიკვდილის აჩრდილს უღონო გაბრაზებით ებრძოდა, უკანასკნელ აგონიას განიცდიდა. რა თქმა უნდა, ჩვენი მისვლა მას არ გახარებია. რომ გადაბრუნება შესძლებოდა, უთუოდ მეორე მხარეზე იქცევდა პირს. საშინელი იყო კრილობა. ბასრი ხანჯლის ნაქრევი გულის კოვზის ცოტა ირიბი დაშორებით მარცხნივ ორ გოჯაზე იყო მიყენებული და ხანჯალი ისევ ირიბი გაქანებით უკან ზურგის მიდამოში, უკანასკნელ ნეკნების არეში გასულაყო. კუჭი ნახევრად გარეთ იყო გადმოვარდნილი, რომელიც შესავლის ცოტა დაშორებით მცირე ხეულის (curvatura minor) არეში ორ გოჯაზე იყო გაქრილი. მისი ელასტიური კუნთოვანი შრე თავის წითელი ღორწოვანი გარსით შესამჩნევად შეკუმშულიყო და ნაქრევის ორი კიდური მოგაგონებდათ შავ-კანიანი ზანგის ქალის კობტად გადმობრუნებულ ტუჩებს. ამ ხელოვნურად შექმნილ ტუჩების არეში ავადმყოფის ბუნებრივი პირიდან მიღებული სასმელ-საქმელი თავისუფლად გამოდიოდა. აბრეშუმის ძაფი გავეუყარე ნამგლისებურ ნემსის ყუნწში, რომელიც დუშეთის საავადმყოფოს გამოცდილმა დასტაქარმა ა. ლ. ბლოცკემ მომცა ყოველ შემთხვევის სასწრაფოდ დახმარებისათვის. მინდოდა გამეცერა, მაგრამ დაქრილმა უეცრივ წამოიძახა:

— „სანთელი!“

ამის გაგონებაზე კირისუფლებმა ერთხმად გულშემზარავი ზღრილით გამოეხმაურენ.

— „ვაჰმე, დავითო?“

—ხმალი!—წამოიძახა მეორედ, სამუდამოთ მიმავალმა ხევესურმა. უტვათ თაფლის სანთელი ჩამოქნეს მსხვილად.—,ეკამე, შვილო შენს დედას“—მოთქვამდა დედა.

—მარილი—წამოთქვა კიდევ ნახევრათ მიცვალბულმა დავითომ.

—მოქკალი!— უკანასკნელად ამოიკენესა მან.



სურ. № 52. ახალგაზრდა ხევესურს სიკდილის აგონიის მომენტში—ხევესურულ რიტუალის თანამად—ცალ-ხელში ხმალი უჭირავს და მეორეში ახთებული სანთელი. მას წარწეში კარისუფდანი ახვეთა. (ნახ. შ. ძნელაძის)

მომაკვდავს მარცხენა ხელში ანთებული სანთელი მისცეს, მარჯვენაში კი ამოღებული ხმალი დააკავებინეს, თანაც დაუნაყავი მარილი ჩაუყარეს პირში.

—მოვკლამთ!—ერთხმათ წამოიძახეს დავითის ორადე ძმებმა და თანაც ცრემლები მოიწმინდეს, რომელიც ხევესურებს იშვიათად წამოუვავთ; წელში ამაყად გაიბარტინენ.

სანთელი დაიწვა, ჩაქრა, ხმალი ნელნელა იხრება ძირს. ერთი კიდევ გაახი-  
ლა თვალი დავითომ და დავითფერული სახესებით დაეშვა მიწაზე. მიცვალებული  
შემოსეს ტალავრით. დედამ ასანთა და ნავთი აიღო ხელში, გაიქცა შვილის  
მკვლელის ეზო-მიდამოს გადასაწვავად. ის უკანვე დააბრუნა მეზობლებმა. ორი  
ძმა შეიარაღდა და წავიდა ძმის მკვლელის თავზე დასაცემად. მთელმა სოფელმა  
თითქოს ინსტიქტურათ იგრძნო დავითოს სიკვდილი, — ყველა გარეთ გამოსულა  
და სადღაც დაღონებულად გამოიყურებინან. მოხუცი ასი წლის ბებია დავითოსი  
რადაც უშნოთ აღებს პირს. ხმა-ჩახლჩილად, ბოდვის მგზავსად მოთქვამს და  
მის ამოწირაპლულ თვალებიდან ცრემლებს ღვრის ათასნაირად დანაკვებულ სა-  
ხეზე. ეს დრომოკმული არსება ისევ ცოცხლობს იმ გაუმაძღარ დედამიწის ზურ-  
გზე. რომელმაც ამავე დროს ხარბად მიიღო დავითოს ჯერ კიდევ სახესებით გაუ-  
ფურჩქენელი ნორჩი სიციცხლე.

ისევ ჩავალაგე ორიოდე ქირურგიული ინსტრუმენტი ფშავურ გულაში, წა-  
მოვიკიდე მხარზე, ზედ ნაბადი გადავიდევი და გამოუღდევი გზას. არის უსათუოდ  
დამთურგნელი მომენტები ექიმის პრაქტიკაში, როცა მას სასტიკად ამარცხებს  
სიკვდილის მოსწრებული მახვილი.

მიცვალებულის ძმებმა ბოდიში მოიხადეს:

— გიორგი, უკაცრავად, რომ ტყუილად დაგაღონეთ...

— უკაცურად, ხევსურნო!.. — დამნაშავესავეთ გააოვეთხოვე და ათი კილო-  
მეტრი უკან გამოვიარე. გზაში ჯგუფ-ჯგუფად ხევსურები მხვდებოდნენ და მეკი-  
თხებოდნენ, თუ რა ბედი ეწვია დავითოსო. მეც ყველას ეანიშნებდი, რომ ის  
უკვე აღარ არის. ცოტა გამოვიარე. დავითოს მკვლელი და მისი შშობლები, და-  
ძმები, მკვიდრი ბიძაშვილები სადღაც წორს სოფელში მიიპარებოდნენ — იხიზნე-  
ბოდნენ. ამაზე მეტი უბედური შემთხვევა ხევსურეთის მოსახლეობამ არ იცის საერ-  
თოდ მათ ყოფა-ცხოვრებაში. როგორც ვიცით, ასეთ შემთხვევაში მკვლელის  
მონათესავე ათი თაობა ხევსურულ კანონს გარეშევა გამოცხადებული და მათ არ  
იცინან, სად შეაფარონ თავი. ასეთი შემთხვევითი სიკვდილი ხევსურისა სოფ-  
ლიდან სოფელს ელვის სისწრაფით გადაეკემა და ერთი დღე-ღამის განმავლო-  
ბაში ის მთელს ხევსურეთს შეანძრევს. ყოველ ხევსურს, იქნება იგი შედარებით  
უშნო, ან ბეჩავი — სულერთაა, ბუნება ხევსურულ სიამაყისა თანაბარა აქვს და  
ჩვენს დავითოც ვახდა მსხვერპლი მასზე უფრო ბეჩავი ხევსურისა. დავითომ მის  
მკვლელს მისივე ხანჯალი წაართვა, მსუბუქად დასკრა იგი და მერმეთ უკანვე  
დაუბრუნა. შეურაცყოულიმა მანგიამ ველარ მოითმინა ეს და დავითოს შიგ  
მუცელში გაუყარა ხანჯალი, რაც ძლიერ იშვიათია ხევსურულ კრა-ქრილობის  
ღვრის.

### 3. ხანჯალი დედაკაცის დახასიათება.

რაც შეეხება ხევსურ ქალებს, ისინი ნაწილობრივად ასახავენ იმ ანტროპო-  
ლოგიურ ბუნებრივ ნიშნებს, რომლებითაც საერთოდ ხასიათდებიან ხევსური მა-  
ჰაკაცები. ხოლო ეს იმდენათ, რამდენათაც თვით დედაკაცის გარეგანი და ში-  
ნაგანი ბუნება განსხვავებულია თვისთავად მამაკაცების ფიზიკურ და ფსიქიკურ  
ბუნებისაგან. ხევსური დედაკაცები უსათუოდ განსხვავებულათ ერკვევიან სივრ-

ცეში. გარემოში და საკუთარ წარმოდგენებში. მათი ინდივიდუალური „მე“ გამოცალკევებულია რაღაც თავისებურ აშკარა ეფექტებში. ასე რომ მათი ქალური ბუნება არ იხატება ჩვეულებრივ ცხოვრების ნიღაბში. ნათელია მათი ღიმილიც, წყრომაც და თავისუფალი მოქმედებაც. მათ ცოცხალ ბუნებას საესებით არ სჩევია ჩვეულებრივი დედაკაცების ჩუმი სურვილები, ჩუმი განცდები და რაღაც დეპრესიული, ქვეშ-ქვეშა შემბარაობა გრძნობების ან თუ რაიმე სხვა მოქმედების წრეში. მათში ყველაფერი ღიაა და ნათელი. ხევსურ ქალების განსაკუთრებულ ბუნებას ახასიათებს: 1) ნათელი ორიენტაცია გარემოში: ისინი კარგათ სცნობენ ვისთანაც აქვთ საქმე, რას გამოეღიან ისინი ამა თუ იმ რეალურ ცხოვრებიდან; 2) მოუდრეკელი ნების-ყოფა; 3) წმინდა დამოუკიდებელი განცდები გრძნობათა სფეროში, უღვარძლო, გრძნეული ალერსი, სწრაფი მიმღებლობის გაძლიერებული უნარი. ამ დარგში შურის ძიება საესებით უარყოფილია მათში და მწვავე რეაქციიდან გამოწვეული განცდები მკლავნდება ან თვითმკვლევლობის ფარგლებში ან და მწარე ზმორების კენესაში.

ტრფობის დროს ხევსურ ქალებს არ სწამს ის წამასისინებელი საკინკლაო მეგორიები, რომელნიც ჩვეულებრივად ხდება სხვა დედაკაცების ცხოვრებაში და იხდის მას მთავარ მიზნად სექსუალურ ეინის სამხიო მოედანზე. საუბრის რეტონაცია აჩქარებული, წყრილა, აწეული ტონის აქვთ. აი ეს უკანასკნელი მტლავნება ხევსურ ქალების ფართო ბუნებაში, მტკიცე დასტურია იმის, რასაც ეწოდება არაჩვეულებრივი თვისება და ხასითი ადამიანში. ფიზიკური „მე“-ც განსხვავებულია ხევსურ ქალებში. ის მათში საშუალო აგებულებისაა და მ.მეტეზულ სიმაღლეს ან უმზგავს სიმაღლეს არ იჩნევს. საერთოთ ისინი პირმრავალი, ბრახიციფალური, მეტად ცქრილა გამომეტყველებისა არიან. მათ თმა შეკრეპილი აქვთ და ქერად შელებილი, ეს ახდენს ისეთ შთაბეჭდილებას თითქოს ისინი ერთი ოჯახიდან გამოსულნი იყვნენ. წარბებიც ქერა აქვთ, შუბლი ჩვეულებრივი ქალური—დაბალი, თვალები ზომიერი ღრმა, მქირდავი; ცხვიროს საკმაოდ ზომიერი, სწორი, განვითარებული, ლოყები ძალიან ფეროვანი, გადაუმეტებლათ სავსე, მსუქანი, ყურები ზომიერი, ტუჩები კობტა, პატარა, წითელი, ნიკაპი ზომიერად განვითარებული, კისერი ერთნაირი სიმაღლის, გულმკერდი ბუნებრივად განვითარებული. მკლავები მოკლე, ჩაბსკენილი, ხელის თითები მოკლე მოკლევე ფალანგებით. ცოტაოდენი ინდივიდუალური განსხვავებით, კუნთები კარგათ განვითარებული—ელასტიური, ძვალთა სისტემა სწორი, მაგარი შენების, კბილები სალი, მქიდრო ჩამწკრივებით. უმრავლეს შემთხვევაში მათი სხეულის ანატომიური კონფიგურაცია ოდნავათ დისონანსურია და ჯიშინი ბუნების პლასტიკა ცოტაოდნათ ემჩნევა. ხევსური ქალები ხაერთოდ უფრო კეალუცია გიდრე სათუთი, ცქრილა, ნაზი, და ეგ მათი ამაყი პირდაპირი, ველური სიკეკლუცე რაღაც უცნაური ვაჟური ხიმაღხაზითაა შერეული. ქცევა, მიხვრა-მოხვრა სწრაფი, მოხდენილი, ეშხიანი, თავისებურათ გრაციოზული. მომეტებულ ჯაფის გამო ყველა ამას ხევსური ქალები ძლიერ აღრე ჰკარგავენ და ხშირად ოცდახუთმეტი წლის დედაკაცი, სამოცა წლის ბებერსა ჰგავს. აქვთ შიდრეკილება ალკოჰოლისადმი, რაც უმკველად უფრო ხელს უწყობს მათ ჯიშობრივ გადაგვარებას.



ცხადია ეს არ არის კონსტიტუციონალური „მე“-ს შთლიანი აღწერა— გაშუქება, არამედ ეს იქნება ერთგვარი დამატება იმის, რაც ჩვენ უკვე ზევით ვსთქვით ხეცსურ დედაკაცების შესახებ.

#### 4. ფშაველი მამაკაცის დახასიათება.

ფშავლები თავის ყოფა-ცხოვრების მიხედვით წარმოადგენენ სულ სხვა სურათს, სულ სხვა ტემპერამენტის ხალხს, ესენი თავიანთ სიცოცხლის ასახვაში სავესებით განირჩევიან ხეცსურებისაგან.

ფშავლების ინდივიდუალური „მე“ თითქმის გაფონდებულია და ფიზიკური სახე მათი წარმოადგენს შინაარსიან წარსულის მკრთალ აჩრდილს. ერაი შეხედვით თვითული ფშაველი თითქოს დეპრესიულ მდგომარეობაში მყოფ სწულს სახავს და ამავე დროს ჰფიქრობთ— იგი ყოველგვარ გაიძვერულ მოქმედების უერთგულესი შესაიდუმლეა, მეორეს მხრივ ის შეუდარებელ ცინიკ-ბრძენის-დიოგენის ქანდაკება გგონიათ, და მესამე დაკვლევით— ყველა ისინი შემოდგომის სიციფეში, ბაკში მდგარ დამზღვრალ ცხვრებს მოგავგონებთ. ეს რასაკვირველია, სავსათო შეხედვით, ერთის თვალის გადავლებით.

თავისი ბუნებით ფშავლები ფლეგმატო-სანგვინიური ტემპერამენტისაა. რომელიც გულსხმობს, ათუ შეიძლება ასე ითქვას, „წაწყმენდლ“ სისხლ-ხორციან ზანტ ინდივიდუუმს, ნახევრად მკვდარ, გაუნძრეველ ცოცხალ რემს. ეგ ფლეგმატიური სიზანტე იმდენად ძირგადგმულია მათში, რომ მეორე მხარე მათი სიცოცხლის სიმელანისა— სანგვინური ტემპერამენტი, რალაც უსინაილო ფონზე ჰკრთის და მისი (სანგვინიკობის) შინაგანი რეაქცია მოდუნებულია. ამ სიზანტის დალი ფშავლებს უკარგავს სიცოცხლის ლახათს და ეგ პირწავარდნილი სიძუნკლე ლამზ სქესობრივ სიცოცხლისა აშკარად იხრჩობა მათ ფლეგმატურ ტემპერამენტის წუშეში. ფშაველის შინა სახე იმდენად მოდუნებულია, რომ მისი ზეგავლენა ფიზიკურ „მე“-ს უკარგავს შინაარსს. როგორც ზევით ვსთქვით ისინი არ არიან ერთი გვარის, ერთი ჯიშის, ერთი თაობის ამონაყარი, არამედ სახავენ სხვადასხვა მოდგმის, სხვადასხვაგვარ თაობის ფიზიონომიას და თუმცა თანასწორ ყოფა-ცხოვრების გამოშხატელები, იძლევიან მრავალ ტონთა შერეულ გამომეტყველების სურათ : ამიტომ ერთი სოფლის მცხოვრები ფშავლები გამოიყურებიან დოლიხოკეფალურ (სწორ-კუთხოვან) პირისახეთა ხაზებში, მეორე სოფლის მცხოვრებნი კი ბრახიციფალურ (ბლავკ კუთხოვან) პირისახეთა ირიბ ხაზებში, ე. ი. ერთი მათგანი ჰხატავს კულტურულად განვითარებულ სწორ სახეს, მერე კი შესამჩნევად უკულტურო ადამიანისას.

საზოგადოთ ფშავლები სახის გამომეტყველებით არ იძლევიან თანაბარ ტიპს— მხატვრულ ფერადებით გამოსახვის პერგამენტს, რომელიც უნდა გვამცნობდეს მოცემულ თაობის ძირითად ნიშნებს. ამ მხრივ ფშავლები თითქოს სფინქსია და ეს გარემოება ყოველ სერიოზულ მკვლევარს აფიქრებს. საერთოდ ფშავლებს ყოფა-ცხოვრების მიხედვით ყველაფერი ერთი აქვთ: ზნე, ადათი, სარწმუნოება, მიწა-წყალი, ტანისამოსი. მიუხედავად ამისა, ერთი სოფლის ფშაველი ხალხი უფრო სხვაგვარად გამოიყურება ვიდრე მეორე სოფლის. აქედან ყოველი ფშაური სოფლის მცხოვრებნი განსხვავდებიან ბუნებით, თვისებით და ხა-

სიათითაც, აი, სწორეთ ეს არის მათი ერთსახოვანა სიცოცხლის ნამდვილი პარადოქსი. ამ მცნებით ჩვენთვის აღვილი ხდება ფშაველ ხალხთა ტემპერამენტული დახარისხება. იქ თქვენ შეხედებით: ხოლერო-სანგვინიკს, სანგვინო-მელანქოლიკს, და აგრეთვე, უმთავრესად, ფლემმატო-სანგვინიკს, რომელნიც იძლევიან რაღაც თავისებურ ემოციებს. ამიტომაც უცხო ადამიანს დიდი დაკვირვება მართებს, რომ წამსვე შეამჩნიოს გარემოთი გამოწვეული მათი შინაგანა რეფლექსი. როგორც ვსთქვით, ფშაველები თავს ფიზიკო-ფსიქიურ „მე“-ში არ სახავენ თაობის ერთნაირ ნიშნებს ფიზიოლოგიური თვალსაზრისით. ბუნების წიაღში შექმნილ ერთნაირ სოციალ-ეკონომიურ პირობებს ისინი სავსებით გარდაუქმნია. ფშაველების სხეულის habitus საღია და შედარებით შემონახული. თავის ქალა მრგვალი, სწორი შენების, თითქმის ოვალური მოყვანილობის არის. უკან კიმიკო დაბალი. შუბლი საკმაოდ მაღალი და ფართო, რომლის კიდურები გრძელდება შესაფერი საფეთქლებით, წარბები ხშირი, შეუერთებელი, თვალში ზომიერი, მოთაფლისფერო, იშვიათად შავი, გრძელი წამწამით; ცხვირი საკმაოდ მოზრდილი, დაკოჩილი, ფართე, ოდნავ წვერ აწეული, ზოგს არწივისებური; წვერულვაში სქელი, ტუჩები ზომიერი; (ბელატი და ქოსა აქაც ძლიერ იშვიათია). ნიკაბი მაგარი, ოდნავ განვითარებული, ყურები საშუალო ზომის, რომელთა ბიბილო ნახევრად შეზრდილია ზედა ყბის ნაწილთან. სახე ზომიერათ მსუქანი, არა იშვიათ შემთხვევაში შეხედებით პირ-ხმელთაც. არის ბრაზიციფალური მოხაზულობის და დოლიხოციფალურიც. კისერი დაბალი, მხრები მოუხრელი, როგორც პორიზონტალურ ისე ვერტიკალურ ხაზებში, მსხვილი და სწორი; გულ-მკერდი რელიეფური, კარგათ განვითარებული, ბეწვით შემოსილი, ზოგჯერ არიან გაჰანა კლისებიც. მკლავები ტანთან შესაფერისად საკმაოდ განვითარებული. ხელი ყველას მამაკაცის, თითები საშუალო სიგრძის, ფალანგები თავ-თავად, თითების მიხედვით, სიმეტრიულია. კანი თეთრი, ელასტიური, კან ქვეშა ცხიმოვანი ქსოვილი შესაფერისად განვითარებული, კუნთთა სისტემა თანაბრათ მკვრივი, მოქნილი, ძვლები მაგარი, მსხვილი. კუჭ-ნაწლავები შედარებით ნორმალური, საღი. მიღებულ საკვებ ნივთიერებას ინელებს ფიზიოლოგიურ წესით. საერთოდ ფშაველების სხეულის კონფიგურაცია არ არის თანაბარ მოყვანილობის და მათში თქვენ შეხედებით გადამეტებულ უშნო მალღოსაც და მომეტებულ დაბალსაც. ჩაცმულობაც მათი ორიგინალურია: წელს ზედა საცვალი უბრალო თეთრი ნარმის, უშნო შეკერილი, რომლის კალთები შალვარს ზემოდანაა გადმოშვებული, ქვედა საცვალს სულ არ ხმარობენ, აცვიათ მარტო შინ მოქსოვილი შალის შალვარი. პერანგის საყელო მაღალია, ხშირად დაგვირისტებულ დაკერილი. პერანგზედ პირველად გადაიკვამენ ისევე. მაღალ ყელიან სხვადასხვა ფარჩებით შეკერილ საგულეს, რიცხვით ხუთს ან შვიდს. ეს ქონებრივ შეძლებაზედაა დამოკიდებული. საგულეს მაღალი საყელო გახსნილია ჩვეულებრივად და მოგაგონებთ საშუალო საუქუნოების მაღალი წრის ესპანურ ყელგადაშლილ ჩაცმულობას. მის გადაშლილ სამკუთხედში ღიათ მოსჩანს ხსენებულ პერანგზე მოკერებული წითელი ფარჩა, რომელიც განსაკუთრებით აღიზიანებს ფშაველ ქალების ხარბ სექსუალურ წადილს. მდარე ხარისხის ქამარ ხანჯალი მოშვებულად არტყია, რის გამოც ხანჯალი უშნოთ ქანაობს წელზე. ზემოდან გადაიკვამენ შავ ჩოხას, რომე-

ლიც უკან ლანაზათა დანაოქებული. ამაზე კიდევ ტყავის ქურქს, ანდა პირიქით — ჯერ ტყავის ქურქს და შემდეგ ჩოხას, ამას ჩადიან იმისათვის, რომ მეტი შნო მიეცეს ჩაცმულობას, (რასაკვირველია მათებურად). ფეხზე შავი ბაქიკები, კრელი წინდა და ქალამანი, თავზე კონუსისებრივი გრძელ ბეწვიანი ქუდი. რომ კარგათ დააკვირდეთ ფშაველის ჩაცმულობას, თქვენ მასში დაინახავთ არა მარტო ფიზიკურ სახეს, არამედ ფსიქიურ „მე“-საც.

რასაკვირველია, ყველაფერი ეს დამახასიათებელია ფლეგმატო-სანგვინიური ტემპერამენტისაგვის (მხოლოდ ცოტაოდენი გადამეტებით). ზემოთ ზგენიშნეთ, რომ ფშაველებს მარტო ფლეგმატიური ტემპერამენტი არ ახასიათებს, არამედ მათი სიკოცხლის ნიშნები მელანენდება უფრო არეულ ტემპერამენტში, განსაკუთრებით ფლეგმატიურსა და სანგვინიურში, რომელნიც თავიანთი შინაარსით ძლიერ ენათეაყებიან ერთმანეთს.

ჩვენ დაახლოვებით აღვნიშნეთ მათი ფიზიკური ნიშნების თითქმის დეტალიც კი. მხოლოდ დაგვჩა ერთი რამ, სახელდობრ: სანგვინაის სხეულის კანი რალაც არაჩვეულებრივ სითბოს იძლევა, რომელიც უცნაურ, მომჯადოებელ ნაპერწკლებს ისერის დედაკაცების მიმართ. აღსანიშნავია, რომ ფშავეში საზოგადოთ ერთი სოფელი მეორესგან გამოყოფილია და მეზობლური კავშირი თითქმის ინდიფერენტულია, რაც ლაპარაკობს იმ ზეპირ-გადმოცემითი ისტორიულ ფაქტის სასარგებლოდ, რომ თოქოს ფშაველები არ ეკუთვნიან ერთი მოდგმის ხალხს.

ბუნებრივად ფშაველები არაჩვეულებრივი ნიქის პატრონი არიან, რაც ერთის მხრივ ახასიათებს მათ ფლეგმატიურ ტემპერამენტს, ამიტომ მათი განსაკუთრებული ნიქი საესებით გამოუყენებელია და მათთანვე კვდება. ფლეგმატიური ტემპერამენტი გულისხმობს სრულ ინდიფერენტობას, გულ-გრილობას, სიზანტეს, გაუნძრევლობას, სწრაფი მიძღებლობის სიჩლუნგეს.

საზოგადოთ ფშაველები მარტო ფლეგმატიურ ტემპერამენტით არ ხასიათდებიან, ისინი სხვა მრავალ, რალაც მიუღდომელ თავისებურ სიკოცხლის ნიშნებს ატარებენ. პირველ შევედრისას ან ვაცნობისას ფშაველის გერმეტიულად დაფარულ ბუნებას ვერავითარ შემთხვევაში ვერ გაიგებთ, იმდენათ რთულია იგი. ფშაველის შინაგანი ბუნება მახვილი ქაცვიითაა დაფარული, რომლებსაც მხოლოდ მაშინ შეამჩნევს უცხო ადამიანი, როცა მით რამდენჯერმე დაიკაწრება. ნელი, თითქმის შეუშნევი, მოსწრებული სიტყვა აქვთ. საარსებო ბრძოლის უნარიანობას შედარებით მოკლებული არიან. საუბრის კილო საარაკო, არაჩვეულებრივი, შშიიდი, დარბაისლური, ტკბილ-ხმოვანი, ნორმალურ მდგომარეობიდან არასოდეს გადაუხვევს, საუბარში ტონს იშვიათად გამოიცვლის, არ აუწევს, მისი საუბრის მუსიკალური ინტონაცია *A tempo ordinario*-ს წესს არასოდეს არ უხვევს, მუდამ ერთნაირი, მაგრამ საამო, ლაპარაკში რაც უნდა ცხარე იყოს იგი ხმას არ აუწევს; არც დაუწევს, და ეგ თვისება ფშაველების სინამდვილეში ბაჯადლო ოქროს ღილია, რომელიც შესამჩნევად ანსხეავენს ფშაველებს საქართველოს დანარჩენ კუთხის მცხოვრებლებთან.

ყველა ხალხს აქვს თავისი ბუნებრივი ნაკლი—ფშავლებიც არ წარმოადგენენ გამონაკლისს, ხოლო აქ ჩვენ აღვნიშნავთ:

ფშავლები თავის ენის მუსიკალობით ქართულ ენას ზედმიწევნით შეგაყვარებთ. იქენის სილამაზე იმდენად მძლავრია, რომ ყოველ ნაკლს, რომელიც ჩვენ ზევით აღვნიშნეთ და ქვემოდაც მოვისმენთ, თითქმის ვეღარც კი ამჩნევთ.

სხვა ჩამორჩენილ ხალხთან შედარებით, ფშავლებს სამართლიანად შეიძლება პროფესიონალური ცინიკები ეწოდოს: თავისებურათ მქირადენი, დამცინავი, ფლიდი, მულიდი (ჩუმად კაცის მკვლელი), გაუტანელი, მოლალატე, გამცერი, გაუთლელი, ტლანქი შურდალი, (მათივე გამოთქმით), აკარგიანობაში სრულიად გაურკვეველი, უჯიბრო-შურიანი, ძუნწი, უთავმოყვარო: თავისი თავის მოძულე, დაშვრიბელი, ინდივიდუალურათ საცხებით განიავებული—(უპიროვნო პიროვნება), უმეზობლო, მატყუარა, უპირო, უნებო ხასიათის, ზანტი—ფლეგმატიკი, ულაზათო მშრომელი, ცივი ყოფა-ქცევის, წარსულის დამეიწყებელი, აწკმოს შეუცნობი, შეურაცხყოფი და მომავლის ცუდი მოციქული, მრუში-სანგვინიკი, ბილწი, ხვადგური მიღრგეილების, გულმავიწყი, უამბანაგო, უგრძნო-გრძნეულო, უსიცოცხლო სიხალისის, შეუფერებელი სევდიანი, შეუმჩნევი განცდების; როგორც მტერთან ისე მოკეთესთან, ულაზათო, უმარილო, მშრალი, კეთილის უმადურათ მიმღები, სხვისთვის ფიანდაზა, თავისი ქონებით უსარგებლო, ვერ გამოყენებელი, თავის უბედური, გარეშე გაღიზიანებაზე მეტად მდარე რეაქციის, შინაგანა გამოძახილი სუსტი, უსიცოცხლო, ორიენტაცია გარემოში გაურკვევი, უსინათლო, ბნელი; ყნოსვა, შეგრძნობა, გემოვნება პრიმიტიული.—ერთი სიტყვით ის, რაც ახასიათებს ადამიანის დადებით მხარეებს, ფშავლების ინდივიდუალურ „მე“-ში არის განდევნილი ქვე-ცნობიერების ველში.

სიმღერა მათი ერთმომოვანი, უმოძახლო, უბანო, უპირველო, გაბზარულ ზარისებრივი, მოთქმის მზგავსი, მაშასადამე—უხმატკბილო, დისპარმონიული. მუსიკალური სმენა რალაც თავისებური, ოდნავ განვითარებული, ნახევრად დახშული, საქმიანობაში უშნო, მოუქნელი, უბეჯითო, ხელსაქმიანობაში უსულ-გუსლო, რასაც გააქეთებს ყველაფერს უშნოთ, პრიმიტიულად, არ ეტყობა სიბეჯითე არაფერში. ზეზეური დაკვლევით თითქოს კეთილი, დინჯი, უწყენი, უდანაშაულო. მოძრაობაშიც *A tempo ordinario* დაცული; წელსწორი, გადაუხრელი, დამოუკიდებლათ აუჩქარებელი, ჩუმ-ჩუმა ეშმაკი, გარეშესთან მუდამ ცრუ, მეგობართან შექსპირის იაგო, მოყვარესთან ცბიერი, წამლელტი, გაუტანელი, ლხინში შეუღარებელი მოშაირე, ქირში მიუბაძი განდევილი, საერთო საქმეში მიუყოლი, მუქარებელი, საკუთარ საქმიანობაში უცოდინარი, დაბნეული. ერთის შეხედვით ყოველი ფშაველი ცუდლუტია, მშიშარა, მეორე დაკვლევით—ამაყი და მქუხარა, რომელსაც საერთოდ მონური ბუნება არ ახასიათებს და სერვილიზმი მათში თათქმის უარყოფილია. აქვთ ვნებიანი მიღრეილება ალკოჰოლისადმი, რაც აშკარად ამკლავებს მათ გადაგვარების ნიშნებს. მათი ბუნების გამოსაფენათ ფრიად დამახასიათებელია ერთი ცხადი ეპიზოდი ფშავლების დღიური ცხოვრებიდან.

— არაგვის ქალაზე ცხენით მივიჩქარი. გზის პირად ხუთი კაცი შევამჩნიე. მართალია იმ ხუთში ორი მიწაზე გორაობდა, მაგრამ ყურადღება არ მიმიქცევია, რადგანაც მეგონა თამაშობდნენ და გზა განვაგრძე. ჩემთან ერთად სხვებიც მოდიოდნენ ცხენებით. უკან ჩამორჩენილი ჩემი თანამგზავრები შერდნენ ფშავლებთან. მეც მივიხედე და თანაც მათთან მივბრუნდი. დავინახე ფრიად ოროგინალური სურათი. ფშავლებიც ცხენებით იყვნენ. სამ მათგანს ცხენებიდან ჩამოხტომა არ ენებათ და ორ მოჩხუბარ ამხანაგს, რომელნიც ერთმანეთს გულდამშვიდებით ახრჩობდნენ, დაჰყურებდნენ ზევიდენ. ერთმა ჩემმა თანამგზავრმა მათრაბი გადაჰკრა მოჩხუბართ და ისე დააშორა ერთმანეთს. ჩხუბი კი მოსვლოდათ ორ ცარიელ ბოთლზე. ხუთივენი ერთი სოფლისანი იყვნენ. ჩემთან ერთად ყველა თანამგზავრმა გაკვირვების ნიშნად თავი გააქნია და წამოიძახეს: „რა უცნაური რამ ყოფილან ეგ ფშავლები!“

ფშავლებს ისიც სჩვევიათ, რომ მტერს მისავე ძმას შეუჩენენ მოსაკლავად და მერე თუ საქმემ მოიტანა, მასაც მოკლავენ.

ჩვენი დახასიათების სისწორეს, ვფიქრობთ, ადასტურებს ეახუშტის შემდეგი სიტყვები ფშავლების შესახებ:

„არამედ ესენი ვერად ქებულნი ბრძოლასა შინა და უფროსად ხევსურნი და უმეტეს ბრიყენი მთიულთაგან და უზნეონი“.

#### ფშაველ დედაკაცის დახასიათება

ფშაველი დედაკაცები უაღრესად ქალური ბუნების სრული განხორციელება და ატარებენ გაცილებით მეტს სიცოცხლის დადებითი ნიშნებს, ვიდრე ფშაველი მამაკაცები. ფშაველი ქალები საზოგადოდ ქალური ბუნების, თვისების და ხასიათის მდიდარი გვირგვინია, რომელიც რაღაც სასწაულით შერჩენია ფშავის ხეეს. მათში საკმაოდაა შეზავებული ქალური სინაზე ჯიოკონდას შემპარაფი, მორცხვი ღიმილით, მშვენიერ სხეულის მიუბაძი მოქნილობის იდილია, მოძრაობისა და მომზიბლაე ინტონაციის, მუსიკალური საუბრის, მკაცრი დისციპლინის *A tempo ordinario*, რაც უეჭველად მტკიცე საფუძველია მათი სალი ბუნებისა.

ამგვარად ჩვენ საკმაოდ შევებეთ ფშავ-ხევსურების სიცოცხლის ძირითად გამომსახველ ტემპერამენტს და დავინახეთ, რომ ეს ორი ხალხი, თანაბარი მთის კალთებზე დასახლებულნი, წარმოადგენენ ინდივიდუალურ ბუნების სრულ კონტრასტს.

## დ ა მ ა ტ მ ბ ა

### მოსახლეობის მოძრაობა ფშავ-ხევსურეთში

დაახლოებით მთელ ხევსურეთში სამი ათასი კომლია. ორი-სამი ათეული წლის წინად ხევსურეთში თითქმის 5-6 ათასი კომლი იყო. როგორც ვხედავთ, ამ ჟამად მისი მოსახლეობა განახევრებულია. ყოველ წელიწადს აკლდება მას ხუთიოდე კომლი. ხევსურების ყოფა-ცხოვრება მთლიანად აქაც თავისებურებას ჩემულობს. მთელი ფშავ-ხევსურეთის მოსახლეობის უმრავლესობა დასახლებულია თითქმის მიუვალ მთებში. ეს მთა-კორტოხები მაინცადამაინც არ არის ნოციერი და მაშასადამე ისინი თავისი დახარისხებით შედარებით უმოსავლოა. მეტ შემთხვევაში ფშავ-ხევსურები საქონლის ნეხვით ანოციერებენ საყანე ადგილებს. ხსენებული ადგილები არც სხვა რაიმე წყაროებითაა მდიდარი და შესანიშნავი-ყველაზე უფრო საგულისხმო ფშავ-ხევსურეთში არის მკავე წყლები, როგორც მაგალითად, სოფ. ხახმატში, ლულში, ლიქოკის ხეობაზე—ქალის სოფელში—კიდევ მას ზევით და ფშავეში, სოფ. გუდარახის ძირში, სოფ. ჩარგლის პირდაპირ, რომლებსაც შეიძლება დავარქვათ—უმთავრესად, თავისი ქიმიური შემადგენლობით, რკინის წყლები. სხვა ბუნებრივ სიმდიდრეს ფშავ-ხევსურეთის მთებში პირი არ უჩანს. თუ ვინმემ რაიმე გზით შესძლო შექრა ფშავ-ხევსურების ყოფა-ცხოვრების ვიწრო ჩარჩოებში, ის მაშინვე შეამჩნევს, რომ ისინი უსათუოთ განიცდიან უალრეს ეკონომიურ სიღვიწროვეს და სიღატაკეს. თუ ჩვენ ყველა ამას ზედ დაუმატებთ იმ უცნაურ ზნე-ჩვეულებებს, რომლებიც ათეული საუკუნოებითაა ძირ-გადგმული ფშავ-ხევსურების ყოფა-ცხოვრებაში, მაშინ ქვემოდ მოყვანილი სტატისტიკური ცნობები ფშავ-ხევსურეთის მოსახლეობათა მოძრაობის შესახებ უფრო ნათელი იქნება ჩვენთვის. მთელი ხევსურეთი შესდგება ოთხი თემისაგან: არხოტის, ბარისახოს, ბაცალიგოს და შატლის. ფშავის ხეობა კი ორი თემისაგან: მალაროსკარის და უჯანა ფშავის, ე. ი. არის წინა ფშავი და უჯანა ფშავი, ისე როგორც პირაქეთი და პირიქითი ხევსურეთი.

დიდ რაოდენობას არც ფშავის ხეობის მოსახლეობა შეადგენს. მთელი ფშავის ხევი დაახლოებით გულისხმობს 2500 კომლს. ცხოვრების პირობები აქაც იგივეა, რაც ხევსურეთში. ფშაველები ისეთ ეკონომიურ სიღვიწროვეს განიცდიან, როგორც ხევსურები. ფშავ-ხევსურეთის სოფელთა მოსახლეობის რაოდენობა დიდი რიცხვით არ ხასიათდება. ზოგ სოფელში ხუთი კომლია, ზოგში ათი და გამონაკლის შეადგენს 25—30 კომლით დასახლებული სოფელი. მთელ ხევსურეთში გამონაკლისია სოფ. შატლი, რომლის მოსახლეობა 50 კომლისაგან შესდგება. ასევე ითქმის ფშავეზე: ც. ხოლო ზოგი ფშაური სოფელი ერთი ან ორი კომლისაგან შესდგება. მოსახლეობის მოძრაობის სტატისტიკურ ცნობა...

ნათელ საყოფად ჩვენ ავირჩიეთ უფრო დიდი სოფლები, როგორც ხევსურეთში, ისე ფშავში\*).

როგორც წინადა არა ერთხელ მქონდა აღნიშნული, ფშავ-ხევსურეთში საზოგადოდ რაიმე სტატისტიკური მასალის შეკრება წარსული ცხოვრების გასაცნობათ დიდ სიძნელეს წარმოადგენს, რადგან არაერთი რეგისტრაცია არ ტარდებოდა.

ღრთ ავიღეთ 10 წელი და მივიღეთ შემდეგი ცხრილი:

ხევსურეთი	ა თ ი წ წ ი ს გ ა ნ მ ა ე ლ ო ბ ა შ ი									
	კომლი	დაბადა	ბარდაც	მამაკაცი	ქალი	ბავშვი	ფათერაკით დაიღუპა	გადასახლდა	დაბრუნდა	სხვა სოფლიდან ჩამოსახ.
სოფ. ბარისახოში . . .	26	26	20	10	7	3	11	9	არაეინ	—
„ მოწმამოში . . .	22	6	11	3	6	2	4	1	არაეინ	—
„ აკუშოში . . .	18	14	12	4	4	2	2	8	3	
„ ღათვისში . . .	25	17	28	17	5	6	7	3	1	2

ამ ცხრილიდან მკითხველი ადვილად დარწმუნდება, თუ რამდენად უცნაური და თავისებურია ხევსურეთის მოსახლეობათა საეკონომიკური მოძრაობა და რამდენად დამაფიქრებელია იგი. ცხრილის მიხედვით—სოფელ მოწმამოს და ბარისახოს მცხოვრებნი პირდაპირ გადაგვარების თხრილთან დგანან, რომლებსაც ერთი უკან მოხედვაც კი სრულიად დალუპვას უქადის. თვით ხევსურები ამ სამწუხარო მოვლენას არ უფიქრდებიან და ესაა მთავარი მიზეზი იმის, რომ ისინი ასე შეუმჩნეველად გადაგვარების კარს მიადგენ. ამაში ქვევით უფრო დავრწმუნდებით. მაგალითად, სოფ. როშკა (ხევსურეთშია) 31 კომლიდან შესდგება. 10 წლის განმავლობაში ამ სოფელში დაბადებულა 31 სული, გარდაცვლილა 11 მამაკაცი, 17 დედაკაცი და 14 ბავშვი—სულ 42. მათ შორის ფათერაკით დაიღუპა შვიდი. ორი გადასახლებულა, რომელთაგან უკან არაეინ დაბრუნებულა.—სოფ. ბისოში 18 კომლია. 10 წლის მანძილზე დაიბადა 21, გარდაიცვალა 13—აქედან 7 კაცი, 2 დადაკაცი, 4 ბავშვი, ფათერაკით მოკვდა ო რ ი, გადასახლდა 3, დაბრუნდა 3. სოფელ გულანში 17 კომლია. 10 წლის პერიოდში დაიბადა 15, გარდაიცვალა 10, მათ შორის—4 კაცი, 3 დედაკაცი, 2 ბავშვი; გადასახლდა ერთი, დაბრუნდა 1, ფათერაკით დაიღუპა 3. როგორც ვხედავთ მდგომარეობა დამაფიქრებელია. მგონი გადამეტება არ იქნება, რომ ვსთქვათ: ასეთი მოძრაობა, მაგ., დასავლეთ საქართველოში შესაძლებელია ზოგიერთ კერძო ოჯახშიც მოხდეს, განსაკუთრებით რაჭაში. ამ მხრივ დიდი განსხვავება არც ფშავშია; რომ დავრწმუნდეთ მოვიყვანოთ ცხრილი:

\*) ყველა ამ სტატისტიკური ცნობების მისაღებათ ჩვენ დავიხმარეთ, როგორც ხევსურეთის, ისე ფშავის საინჟინერო პირები და მათი გადმოცემა ფშავ-ხევსურეთის მოსახლეობათა შესახებ—შეუფარდებ ჩემს საკუთარ შედარებითი კვლევა-ძიებას კომპლობრივი დაკითხვის სახით.

\*\*) ეამკრობა ფშავურად ნიშნავს დაბინავებას, დამკვიდრებას.

ფშავი	კომლი	დაბადა	ბარდოც	მამაკაცი	ქალი	ბავშვ	ფათრ-კითხარ	გადასახლება	დაბრუნდა	სხვა სომეხი დაბრუნდა
სოფ. კაწალხევში	31	36	21	13	5	3	3	2	1	—
სოფ. ხომში	30	25	23	11	10	4	1	3	1	—
სოფ. შუაფხოში	22	45	17	1	5	11	4	5	1	1
სოფ. მათურაში	26	13	20	11	—	6	11	10	2	1

ფშავ-ხევსურეთის მოსახლეობის მოძრაობის მხრივ ჩვენთვის აქ საყურადღებოა ის სამწუხარო ფაქტი, რომ საერთო სიკვდილიანობასთან უფრო მეტად დაკავშირებულია უბედური შემთხვევით დაღუპვა. აქ უნდა ესთქვათ ის, რომ ფშავ-ხევსურების მოძრაობითი ცხოვრება საეხებით გამოწვევის შედეგად სხვა ხალხთან შედარებით.

ფათრაკით სიკვდილია ვრცელდება როგორც ფშაველ ისე ხევსურ დედაკაცებზედაც. აგრეთვე ფათრაკით საკვდელი გულსხმობს თვითმკვლელობასაც. რაც არა იშვიათია ფშავ-ხევსურების ცხოვრებაში. ამ ათს არსებითი ელემენტს: მოსახლეობის რაოდენობას, დაბადების, გარდაცვალებას, ფათრაკით სიკვდილს, გადასახლებას, დაბრუნებას, გადმოსახლებას და სხვას, უმთავრესად სარჩულად უდევს რეალური ცხოვრების ეკონომიკა. ფშავ-ხევსურები ცხოვრების სინამდვილეს პირდაპირ სჭვრეტს, განიცდის. მათი გადასახლების პირდაპირი მიზეზი არის ეკონომიური მდგომარეობა, საარსებო პირობების გაუმჯობესების სურვილი, უკან დაბრუნებისაკი — ხალადგილ-მდებარეობასთან შეუგუებლობა. ისინი, ვინც შესაფერის ადგილს გამოიხატეს — თავის წინააღმდეგ ადგილთან შეუარდებოთ — სამუდამო რჩებიან ახლად ჩასახლებულ ადგილებში. ამისათვის ისინი (ფშავ-ხევსურები) წინდაწინვე ნახულობენ, ეძებენ ახალ „დასაქმებულ“ ადგილებს. აწონენ, გაზომენ, დაფიქრდებიან და მერე გადასახლდებიან. არის შემთხვევა, როცა ესაც ასეთები არ ხდება. მაგალითად, როდესაც ხევსურ ან ფშაველა ნატუბადევიდ ირჩევს ახალ დასახლებას ადგილს, მაშინ ხშირია ისევე ძველ ნასახლარზე დაბრუნება. ზოგჯერ ასეთი შემთხვევაც არის: საღ მთის ჰაერში აღზრდილი ცხელია ვერ გუობს ეწერას, ბარის მძიმე ჰაერს და ისინი ხანგრძლივად (ქრანიკულად) სნეულდებიან, ანდა სრულიად იხრებიან. ამის მაგალითი მე თვითონ ვიცი მრავალი. იყო რამდენიმე შემთხვევა, რომ გადასახლებული ხევსური ან ფშაველი ვერც ახალ ადგილს შეგუებოდა და ვერც ძველ ნასახლარს დაბრუნებია, ე. ი. სრულიად მომსპარა, განადგურებულა. აი სწორეთ ეს სინამდვილე ფშავ-ხევსურთა ცხოვრებისა გვეუბნება, რომ რაც შეიძლება მეტა ყურადღება უნდა მიაქცეს ამ კუთხეს. ყოველი კულტურული და ეკონომიური ნაბაჯი, რომელაც იქნება გადადგმული ამ მიუვალ მთებში — ნამდვილი და დიდი აგურა იქნება იმ შენობის, რომლის სინონიმად უნდა გადაიქცეს ფშავ-ხევსურების ეკონომიური და კულტურული აღორძინება.



## სტუმართმოყვარეობა და დაფასება უცხო მოყმისა.

ფშავ-ხევსურები, როგორც მრავალჯერ გვითქვამს (და ეს ჩვენ შედარებით დაფაქტიცეთ), მათა ყოვა-ცხოვრების მიხედვით ბევრ რამეში განსხვავდებიან ერთმანეთისაგან, თუმც ზოგიერთ ზნი-აღათებში ისინი ენათესაებიან ერთი-მეორეს. მგონია, რომ ამაში დარწმუნდა კიდევ მკითხველი. ალბად ბერს ვაუჯნია, რომ ხევსურეთში იცან ძმად შეფიცვა, რაიც გამოიხატება შექმედებაში: ხევსურს თუ ვინმე დაუახლოვდა ან მოეწონა, მაშინ იგი მას ნდობას, მეგობრობას და ძმობას უტხადებს. რომ ამ ძმობა-მეგობრობას უფრო მძლავრი ფუძე დაურჩეს სამერმისოდ—ამისთვის უცხო მოყმე და ხევსური არაყით საცხე ქაქაში ჩაფხევენ ვერცხლს და ნიშნად მარადი ხსოვნისა ვერცხლით არეულ არაყს ორივე მხარე გადაჰქრავს, რის შემდეგაც ისინი რჩებიან მეგობრებათ სამუდამამოდ—და, რომელსაც მათებურათ ეწოდება ძმად—ნათიციანი. ეს ძმად გაფიცვა შეიძლება მოხდეს განზრახ—ორგულობით, უსულგულოდ—ან საცხებით გაიძვერულ ნიღაბში, რაც არააშეიათად ხდება უცხო მოყმის სამო ურთიერთობის გამომქლანებაში. როგორც ვხედავთ ამ ლამაზ ჩვეულებას აქვს თავისი ცუდი მხარეც. თუ ძმად გაფიცვა გულწრფელია—ის მაშინ ექვემდებარება იმ საერთო ქართველურ თქმულებას, რომელსაც ქართველები ხშირათ ამბობენ: —ძმად—მისთვის, შავი დლისთვის\*—ო.—ამ ყარაჩოდურ ჩვეულებას ხევსურეთში ყოველმხრივად ახასიათებს ერთი ხევსურელი ლექსი, რომელიც აქვე მოგვყავს:

ყური დამიგდი ვაქებო, ახალ თუ გინდათ ლექსია,  
 აქამდის სხვის სხვებ ვალექსე, ახლად იმედას\*) ვეტყვია,  
 ძალიან უნდა შეეება დევების ამომწყვეტია.  
 ერთხან გაზაფხულ დათოფნა, აღარ აყენებს კლდენია  
 ერთხან შინ შამეყარნეს წინ გარდით გამეყარია  
 ეგ რომ გაიგეს დევებმა, ამაათხაეს ხმლებია  
 ერთმანეთს ეუბნებიან, ხიტალეს ვადმეჩვია  
 ამანდით ჩამაძაეალსა უნდა შეუკრათ გზებია.  
 შაშინდა ეოშლოკინაი\*\*), თაედალმ შეძერება ტყენია  
 შაუგმ თავდოლაბამა, არ გიდგას კაცის წესია.  
 იმედა როგორ გაშინებს, სულთ ამოართომ ყელჩია  
 ომ იქნა სახიტალოსა, ხალხ მოხვდა ერთმანეთჩია,  
 იმედას ხანჯარ უქნევაე, დეემა ხელი კრა ხელჩია  
 წვერ-წალმა დასცა ხანჯარი, თართიფად გააგდებია  
 გაგორდა ბაქიქაური, ტოტით დაბლუნავს ხეჩია.  
 დეეებს დაუჯა წკმუტუნნი, ხელ გამოუთა კვლებია,  
 შულამე გადაიყარა, მეშელები ძლივსა დამხედრია  
 უყურეთ კაცის დავლათსა, ცოცხალიე გამაეტია,  
 წავგვალნეს კაცს-შუა-კაცი, წავგაყვანიეს ვერძია

\*) იმედა—ვაჟის სახელია

\*\*) ეოშლოკინა, თავდოლაბა—დევის სახელებია.

აგებ რიგს დაიყენებდით, მამკლავ-მამკლრობის წესია, ჩენის გულისად დაწვალდი, მე შამომზადეს ერთია, ბეწიწურ გამამაყოლეს უფრო ბევრაათ ხეიდრია, დევთ სასტუმროს მივედით, ნარევთ გზებია, ცეცხლია. ბეწიწურ გადაიხთინა მარჯვნივ დაისვა გვერდია. მადლობელი ვორ ის უთხრა, შენ თუ აქ მოგვიხევედია ავსტეხეთ სასაუბროი კაც-შუა-კაცის წესია გადაუყარეთ ქუდები, ხეენას არ შარჩა ბეწვია, გახტა თავდოლაბაი, არც სუ არ აგვატეხია გადმაიტანა ქურკლები, საძი ოთხ დადგა ყვებჩია გადმაყოლა ყანწები, დიდიდებ ჯიხვის რქებია ერთა ჩემ სწორა ხეენიყვა, სახელად ერქვა პეტრია ის მითხრა გემმაბილები, არაყს მოგართომ რთველჩია ბეწიწურ გადმაბიბღვირა, დევებს რა ხელ აქეს ჩენჩია ფეხებზე მკიდავ ვაეებო, დევებთან ფიცი ვერცხლია კინალ ერთმანეთ ჩევეტრით ერთხან მეც წამოვედია მაილეს ვერცხლის კოკობი, ძმობილთად ჩასაფხეკია დეკანოზ გადმაახთინის, კულას შაუგავს მხრებია ფეხნ რაიმ ედგენ მრუდადა, თვალნ ესხდეს ყური ზეთია აგრე წკეინებდეს დეკანოზ--- გველთ ნალოკარი მზე ჩია სასიკეთო სიტყვაი ბოლოს დევებსა ეთქმია. იმედას კაც წაულაღე, ცხენ მიიყვანე ცხენჩია კასადა მყავი ჯერანი, განიერადა დგას შკერღჩია სატირელ გადმაიტანეს, მატირალ შამაეხვია ის უთხრეს ძმით მატირალო, იტირე ჩამაჯღელია დვეის ხმალ გადმააწვადის, შვიდს წელს ნადები ქერჩია მხედრებს არ სილა ავეალებს, ქირის პატრონიც ეგია ამბობენ თვალ-საცერაი, მხედართა წინაღმდეგია ცხენს აქებს თავდოლაბაი: ჩემ ცხენ ყველაზე მეტია ძალ უქნავ ორ-წყალ შიგითა, მონა მალდის გზებია საირმიაჩი შავ-წვერი ცხენ ტაბლის გამომღებია ამაგის მალექსობელი დევების ძმობილ ხედებია მართუამ არა ვიაშბე ამხანიკებ მყავ ბევრია.

უცხო მოყმისადში ყოველი ხევისური იმდენად გულგახსნილია, რამდენადც ესა თუ ის გარეშე მოძმე ახლო ენათესავება მას,—არ შეურაცყოფს მის წმინდათა წმინდას, რაც მისთვის ძვირფასია და საყვარელი. ნურავის ჰგონია, რომ ისინი ვერ სცნობენ ავსა და კარგს, რა თქმა უნდა, მხოლოდ თავისებურად, თავის გაგებით. მოვიყვან ხევსურულ სტუმართმოყვარეობის დამახასიათებელ ერთ პატარა ამბავს:

— ზაფხულის პირველ დღეებში ხევსურებს ვესტუმრე ხატში. მივედი თუ არა, ყველა ხატიონები ფეხზე წამოდგენ და გახსნილი სახით მომეგებ-მომესალ-

მენ. თავისებური სკამი დამიდგეს და მთხოვეს დაეჯდარიყავ.—მე დავჯექი.—  
ნაშინვე ორი ხევსური მოვიდა ჩემთან და ლუღით საესე ვერცხლის თასებით  
ცალ მუხლზე დაიჩოქეს (მათ ასე სჩვევიათ საპატიო სტუმრისათვის) და ორივე  
ერთად მაწვდიან ლუღს.

— ლუღი ბევრი გაქვთ? — შევეკითხე მე. ერთმა მათგანმა ასე მიპასუხა:

— „გიორგი, შეიძლება ჩვენთვის სულ არაფერი გექონდეს, მაგრამ საყვარელი  
სტუმრისთვის ყველაფერი გვაქ“—ო, და თან ლუღი ჩამასხეს პირში.  
აი კიდევ მეორე მაგალითი:

პირ-იქით ხევსურეთიდან ჩემთან მოვიდა ხევსური და ორი დღის სასიარულოზე  
ავედმყოფთან წამიყვანა. ეს ისეთი წლის დრო იყო, როდესაც სუსხიან  
ზამთარს ხევსურეთში ჯერ კიდევ თები არ აედგა, მაშინ როდესაც საქართველოს  
სხვა კუთხეებში გაზაფხულის დღეებია. ავედმყოფთან გავემგზავრე საგზლით.  
არხოტის გადასავალს, სოფ. ბლოს თავზე რომ ავივაკეთ, დაღამდა კიდევ. მე და ჩემი თანამგზავრი ერთ-ერთ მთის წყაროსთან დავბინადეთ. არხოტის  
მთის მწვერვალს რაღაც ბნელი ბურჯის კადეფარა თავზე, ღამე დამეს შეუერთდა  
და მთელი მთის გუმბათმა საშინელი წყვდიადის ნაბაღა წამოიხურა. ჩვენი  
თანამგზავრი საღდაც მიეფარა. ცოტა ხნას შემდეგ ის დაბრუნდა და ერთი  
დიდი კონა მქაუნა მოიტანა. გამწარებულად გვშია. ცხენებს მოუსალთიდ და  
ბალახს მიუშვით. მადიანად ვივახშმეთ. წყვდიადისებური სიჩუმეა, დრო  
გამოშვებით ხსენებული მთის გუმბათი ნისლს გადიურის და ლაქვარდოვან  
ცის ვარსკვლავნი თითქოს მორცხვად გვიცინის. დაბერებულ მთვარეს პირი არ  
უჩანდა. მწვერვალს ისევ ნისლი გადაეფარა. კვლავ—წყვდიადი. დაქანცულებმა  
ცხენები საბელით თებზე მივიბით, ნაბადში გამოვებვიეთ, თავი უნაგირის ბალი-  
შზე მივდევით და ერთი პირი მაგრად მიგვეძინა. აღმოსავლეთის ცის ჰორი-  
ზონტთან განთიადმა გაიცინა. ავდექით, ცხენები შეეკაზმეთ, მოვახტით მათ და  
არხოტის მთის კორტოხს ნახევარ საათში გადავაბიჯეთ. დილის ოთხ საათზე  
თოვლის ზოდებიან ფერდობზე დავცურდით და ორ საათში ავედმყოფთან გავ-  
ჩნდით. ავედმყოფს დოღში მარცხენა თები და მარჯვენა ლავიწი მოეტება. მი-  
ვიღეთ სათანადო ზომები და ავედმყოფს ტაბაშირით შეუხვიე. მესამე დღეს დაე-  
ბრუნდი. წამოსვლის დროს ავედმყოფის მამას ცრემლები მოვრია და ასე მით-  
ხრა: „გიორგი, შენი მოსვლა ჩვენთან ჩვენი იმედი და სიხარული იყო, წასვლა  
კი უსაზღვრო მწუხარებაა“—ო—მოხუც ხევსურმა ცრემლიანი თვალებით ერთი კი-  
დევ შემომხედა და სასოებით გზა დამილოცა...

## ხევსურული ლექსები

### ლექსი ხევსურის მიერ მეორე ხევსურის მოკვლაზე \*)

აეხლად მოდის ზაფხული, ბალახი დაპყრის თრთერლსაო.  
ვაჟისა ველთ გასულისა, მოვლა კარგი ას მთისაო.  
მთილიმთიე შემოვიდოდი, ბოძანება იქნა ხთისაო,  
ტირილით ამომხდარიყვა ცისკარი თენებისაო.  
ამოეყოლა მაცნეი, ამბავ მაელა ყმისაო.  
საბუდრად ჩამასულიყო ყორანი შულაძისაო.  
აყვავდა ხილი შავადა, გახმა ფოთოლი ტყისაო,  
დაგუბდა წყალი მდინარი, მთელი ქვეყანა ხკვირსაო.  
ზედ ისხდეს მტრედნი ლამაზნი, ცრემლით იბანდეს პირსაო.  
მაშინ თქვეს გადაუელავის გოგოთურაის შეილსაო;  
მეც ვნახე გადანავალი, გადაეცვალა ქვიშაო  
შატილ ჩავიდა სულხანა, სანგალ მაიელა ქვისაო,  
ღმერთო შამყარეე ამბობდა, ურჯულოს ქისტის შეილსაო;  
შუადღის დრო რომ მავიდა, მგზავრი ხშირ-ხშირად დისაო.  
დაადგა თოფის ლიშანი, მარჯვენას გულის პირსაო.—  
არვიც დურბინის ბრალია, არვიც მე რაიმ მქირსაო;  
ქისტურად ტალავარი სცევა, სერი აქვს ხევსურისაო.  
თოფის ხმას დახყვა კივილი გიგიათ აბაისაო,  
დაიქერს ბოლოშიითა მამაი თავის შეილსაო,  
ეშველას, რას ეშველების, გულს ნატყვიარი სქირსაო,  
გიგიათაი აბაი—შუქ დაიკრიფა მზისაო!  
ახლები შატლიენები ერთად შაიყრის პირსაო.  
ორწყალაში რო შამაველენ, სინათლე იქნა დღისაო  
სულხანას ის არ ეგონა, შამავეყრები გზირთაო,  
დატყვრების არშავიანი, ზედიზედ გამოდისაო,  
სულხანა შემოაწვიენეს, ცისკარი თენებისაო.  
თქვენ იცით, ამხანაგებო, ახლა ჩემის მტრისაო.  
აეხლა ღმერთმა გაცხონოს, შამქოთებელო მთისაო.  
სულეთში ჩამაიყვანეს, ოქროს ჩიკაზე ზისაო.

\*) ხევსურული წესით, სისხლის აღება ვრცელდება ყოველგვარ მკვლევლობაზე, ე. ი. რაღა მიზეზითაც უნდა იყოს გამოწვეული იგი, თუნდაც უცაბედი შემთხვევით, შურისძიება მაინც მოხდება.

ხელში უპირავ ფანდური, ლარ-უდუ სპილენძისაო.  
 გუდელას დამჩა ციხეი, ნაგები ბასრის ქვისაო,  
 სახლ დაგრჩა კირით ნალესი, ნაღოზი ვაკის პირსაო  
 კარზე ნაბაში ლურჯაი ფხვრიალებს, უცემს ცხვირსაო.  
 ქერხით ჩამოდის დგრიალი ნალესი ფრანგულისაო.  
 მღლექსეს ვერას გაიგებთ, წყლის სათავეში ზისაო.  
 ს.ლექსოდ გამომიგზავნეთ, ყანწ მაინც იყოს რქისაო  
 დავასხა შაშანდობარი. სწორებს დაეყუდა პირსაო.—

\* \*

თავ-თავად მოხდა ლაშქრობა თავ-თავად დასხდა ჯარია.  
 შასძახეს თავ-თავადადა ფუნჩიას ახყუა ჯვარია.  
 არ გაქვის გამარჯვები, დაბრუნდი ჩემნი ყმანია  
 სამისწლის ვადით შამეხსნა ფხა-სისხლიანი ხმალია  
 შიშით ქადაგობს, ფუნჩიავ, არ გაქადაგებს ჯვარია.  
 აბა თუ შიშით ვქადაგობ, გექნებით წინა-მძღვარია.  
 თქვენ თუ მშვიდობით იდინათ, მე კი მომპირდით თავია,  
 ამაშინ მავკრით კალთასა, დარბაზს რა დასხდას ჯარია  
 ხეესურთა საშულამოდა შუ მითხოს დასცნეს ცანია  
 ჩაწვის, ჩადაგეს მითხოი, ცას გააღინეს ალია.  
 ატირეს დიაც-ყმაწვილი კალოდ გალეწეს მკდარია  
 ამაიბრუნეს ხარ-ცხენი ტყეიას მიუღის ჯარია  
 დავითავ მარაიშვილო, მშეენიერ გიდგას ტანია.  
 ეგრე აღბრუნდი ტუტილში როგორც კალოზედ ხარია  
 ეგრე გხდებოდეს აბჯარნი, როგორც მანძილას რქანია,  
 გამაიკითხე ახვია: მემეტე რომენ ხარია?  
 წამაგაგების ახვამა ქეშხათ ნაკერი ტყავია  
 ერთ ხელით ტყავი მააქვის მეორით ხელით ფარია,  
 ფარს დახკარ, კაცსა-გალვარდა, მიწაზე ცხროვობს ტანია.  
 შენსა წასრევსა, დავითავ ეზიდებიან ცხრანია.  
 ამაგის მალექსებელი მეც შიგ ნატანებ ვარია,  
 აიკით გამომაქციეს, არლოს დავხიე წყალია.

\* \*

მოყმემ\*) თქვის პირშიშველამა: ქედნ გავიარენ კლდისანი  
 გავიარენ და გავლახენ ბილიკნი კიუხისანი.  
 ვეფხსა შავლვარდი ნაწოლსა, თვალნ იყენენ შულამისანი.  
 ადგა და შამამეომა, თვალნი მარისხნა ხთისანი.

\*) ეს ლექსი ერთ-ერთ ვარიანტთაგანია 78 გვერდზედ მოთავსებულ ლექსისა.

კლდეთ ყურეს ჩამომიტანა, ჩავაწითენით ქვიშანი.  
 ქნევას მოვღალე მაჯანი, ვადან დავსცვითენ ხმლისანი  
 ნელ-ნელა გასჭრა ფრანგულმა, ხან იქნეს წაქცევისანი.  
 ნადგვოდ გამართენა კალთანი ჯაჭვისან, ბექთარისანი.  
 მოვეკალ, ატირდებოდეს იანი ქაუხისანი.  
 სულთ მაელადეს ეშმაკნი დარალიანი კლდისანი.  
 ჩემსა დედასა უთხრიდით არ გინდან ქადაგ-მისანი  
 სწორებს გამიგებოვას, შიბნი დაძიენან კლდისანი  
 წყლის პირში ჩამოსული ვორ, ხავსნი მოვძოვენ წყლისანი.  
 დთაც კი გამიგებიათ, ნაქაპნი დაქრნან თმისანი  
 გზანიც კი ახყუავდებიან, ცხვრისანი, მემცხვარისანი.  
 წყალს იმათ გამომახდინეს, ხილნი ჩამისხნეს სხლისანი

\* \* \*

შენკენ წამავედ, ქალო, შავღვარდი გველის ჯარსაო.  
 სულ ყველამ დაძრა ენაი, შენ ფერ სხვას ირჩევს ყმასაო  
 ვთქვი მაშინ გული-გულშია: რად არ შავიბამ ხმალსაო?  
 ყველასამც ვგრ მაუა, ქალ ვინც დაენდოს ქმარსაო.  
 კობტასა გადიდებულსა, წვერ უხვეველსა ყმასაო.  
 მავიდა ლაშქარშითა მთერალი შულამის ხანსაო  
 კარზეით შამამიძრახა: არ გამიღება კარსაო?  
 ბედექ, ავანთი სანთელი, დავიციე ლერწმის ტანსაო.  
 ჩქარად გაული კარები თვალ-წამითის ხანსაო.  
 ოქროს მივართვი ჩიკაი: კნიაზ, დაბძანდი სკამსაო.  
 მე საკოცნელად მამინდა, იმან ხელი მკრა ყბასაო.  
 თავისად დაიჯუმჯუმა: ძაღლო, ჩაღბარდი ძმასაო!  
 შავი შავკაზმე შავრაი, შავე შავაწყვიტე გზათაო  
 თავ რაიმ შამავიბრუნე მანგელგბდის ხმალსაო  
 დავჯე, დავიწვე ტირილი: ნუ მომკლავ ხორას ქალსაო  
 არ ვიცი ხარამ-ხურამთა, გაგასრევიებ თავსაო  
 გარდამავალო ყორანო ჩემთა გაბარებ ბრალსაო.  
 გარდაეს გადაუძახე შალვათ ივანეს ძმათაო.  
 დასა გიქრიან, გიკათვენ, წყალში გიყრიან მკედარსაო  
 გააკვრენ ხორაის გულსა, გააქანებენ ზღვასაო  
 ჩემსა დედასა უთხრიდით იყიდნოს ჩემნი თმანია.

\* \* \*

კვირა დაღამებადა მთად გადავიდეს შზენია  
 გაწირეს შურის ციხეი, სიმაგრე იყო ძველია  
 ვისაგან აგებულიყო, ანდერძ არ არი --ძველია.  
 ვკონებ ბერძენებული ხქეიან, ხელ ხქონდა საკვირგლია  
 ამაგის აგებაშია თორმეტ მაუნდა წელია.  
 ოცი მაუნდა ქაჩალი, ორმოც ქვის სამტერეუ კვერია  
 რო დაგასრულეს, ციხეო, კარი შაგაბეს სქელია  
 ხევის ბერს აკურთხებიეს, მაშინ არ იყო მღვდელია  
 შამაგითვალეს ციხეო, ვინც მოგერევის მტერია  
 ბევრამ გებძოლა, ციხეო, ვერ დაძრა ლიბუ შენია  
 ზურაბმა ერისთვიშვილმა ვერ შაგიცვალა ფერია  
 ბევრჯერ მოლალა ჯარები, დაბრუნდა ცალირგია  
 ქრისტიანობის წესზეა, კარს ედგეს ალვის ხენია  
 ციდან გადმოშობილი, შიბი ცხრა-კეცი გრძელია  
 მაგას ჩამოსდის მირონი, ძირს უნდა დიდი ქვევრია  
 სულ რო ალვის ხე არ მოსჭრა, ეგ უფრო საკვირველია  
 ღუღელი რაიმ ყოფილა, ალიშაური ბერია  
 სუმელჯიმ წამალ ასწავლა, ალვისხეთ მოსაპრელია  
 თქვენ მაიყენეთ ციკაი ციხის ძირს დასაკლელია  
 სუმელჯის თემლაკ აჩუქეს, ხმლის ვადათ შესამბელია  
 ერთი სახედარ აჩუქეს, ბაგაზე დასამბელია  
 როსაც დანათლის ალვის ხე, მაშინ ახადეს ფერია  
 რო წამაიქნეს ალვის ხე ციხეს გაგლიჯეს წვერია  
 შიბ გაწყდა, ცისკე წაეიდა, იწიელა როგორც გველია  
 თან გაიყოლა ალვის ხე, ძირ არ გასწირა, წვერია  
 ის ღუღელნ სულ ამოსწყვიტნა, წერილში ეგრე სწერია

## ფ შ ა უ რ ი ლ ე კ ს ე ბ ი

\* \* \*

დედა ობოლის დამყრელი,  
 ძმის მომკლავს ეფარებოდა,  
 უბეში ესხდა გველები  
 ძაძუებს ეტანებოდა.

\* \* \*

ფრუშკავ, ნუ სწევ პაპიროზსა  
 სად გიზიდოთ მუგუზალი,  
 რად გინდა რომ მაგასა სწევ  
 ეგ ლეთისაგან უკურთხავი.  
 შენ ცეცხლის ზიდვას მოუნდა:---  
 ორი რძალი, ორი ქალი  
 მაშინის ტრუბასავითა  
 სულ ბოლ გაგდის, სულ ხუმფალი  
 ეგ თუ კარგ იყოს—მოსწევდენ  
 ბეწუკელნი, გუგუდანი.\*)

\*) შეძლებულთა ევარები ფშავში.



## ლ ი ტ ე რ ა ტ უ რ ა

1. ა. შანიძე. ქართული კილოები მთაში („კრებული“ ივ. ჯავახიშვილის რედაქტორობით. ტფ. 1915).
2. „ ფშური კილო (სუბიექტური პრეფიქსი მეორე პირისა და ობიექტური პრეფიქსი მესამე პირისა ქართულ ზმნებში, ტფ. 1920, გვ. 154—157).
3. „ ხევსურული კილო (ibid. გვ. 162—171).
4. ალექსი ოჩიაური—„თეთრი საყვლო“ და ხევსურეთი. ეურნალი „მნათობი“, გამოცემა 1928 წლის, № 3, გვ. 200.
5. ვაჟა-ფშაველას—ფშაველი და მისი წუთისოფელი—ძველი საქართველო—ტომი II, გვერდი 277, გამოცემა 1913 წლისა.
6. ურბნელი—ეთნოგრაფიული წერილები. გაზ. „დროება“ №№ 165—166. გამოცემა 1885 წ., №№ 232—241 1884 წ.
7. ურბნელი—ეთნოგრაფიული წერილები—ფშავესურებზე, ივ. 1886 №№ 267, 268, 269, 1887 წ. №№ 8, 14, 15, 71, 72, 74, 158, 170, 171, 209.
8. ურბნელი—წერილი რედაქციის მიმართ (ხევსურებზე) ივ. 1887 წ. № 159.
9. ივანე შიოშვილი—წერილი ფშავესურეთიდან. ივ. 1900 წ. № 83.
10. ფშაველი შიოშვილი—ფშავესურეთი და ბ-ნი ივანე შიოშვილი (ამ უკანასკნელის შეტყობნა), ივ. 1900 წ. № 278.
11. იქაური—ერთი კვირა ხევსურეთში. ივ. 1892 წ. № 163.
12. ბარისახოელი—ცნ. ფ. 1904 წ. № 2409, ხევსურეთში.
13. ბატონიშვილი ვახუშტი—საქართველოს გეოგრაფია—მ. გ. ჯანაშვილის რედაქცია—გამოცემა ეურნალ „მოგზაურისა“ ვახუშტის ხელნაწერი დედანიით. ტფილისი—1904 წ.
14. ფშაველი მწყემსი—ცოტა რამ ფშავესურეთის ვითარების შესახებ (წერილი „კავკასიაში მართლმადიდებ. ქრისტიან. აღმადგ. საზოგ.“ საბჭოს მიმართ, ივ. 1900 № 19)
15. ხიზანაშვილი დავით—ფშავეთი და ფშაველები (ეთნოგრაფიული მიმოხილვა) ივ. 1889 წ. №№ 138, 139, 140, 177, 178, 179, 183, 211, 215; ივ. გაზ. „ივერია“ 1890 წ. №№ 79, 80, 81, 82, ივ. 1891 წ. №№ 22, 24, 25, 29, 30, 31.
16. Zin-Min—გინ არიან ხევსურები? ივ. 1898 წ. № 3.
17. N. —ფშავეთი და ფშაველები (ეთნოგრაფიული მიმოხილვა), ივ. 1891 წ. №№ 22, 24, 25, 29, 30.
18. ვაჟა-ფშაველას—ხევსურები (საზოგადო შენიშვნები). ივ. №№ 199, 200.
19. „ ფშაველები (მათი სხვადასხვა ჩვეულება, ცრუმორწმუნობა და ხატები) ივ. 1888 წ. №№ 34, 35, 36, 39, 104.
20. „ ლაშარობა—ივ. 1888 წ. № 174.
21. „ ფშაველების ძველი სამართალი და საოჯახო წესები. ივ. 1888 წ. № 243.
22. „ ხევსურული ქორწილი. ივ. 1889 წ. № 81.
23. „ ცოტა რამ გლეხთა ყოფა-ცხოვრებაზე ფშავეში. ცნ. ფ. 1902 წ. № 2012.
24. „ ფშავესურეთის ავ-კარგი. ცნ. ფ. 1906 წ. № 3012.
25. ურბნელი—კიდევ ლაშარობაზე—წერილი. ბ-ნი ვაჟა-ფშაველას.

26. წერეთელი ვასილ — ფშვეთი — ივ. 1903 წ. № 237.
27. N. — ხევსურების ჩვენება იმათ შიწა-წყლის შესახებ კავკასიის ქედის იქით. კრებული № 6 1871 წ.
28. მაკალათიას რ. — ფშური წაწლობა და ხევსურული სწორფრობა\*. გამოცემა 1925 წ. ტფილისი.
29. ბეს. გაბატური — ხევსურული მასალები, — პროფესორ შანიძის რედაქციით. გამოცემა 1927 წ. ტფილისი.
30. ზ-ძე — თუშ-ფშვე-ხევსურეთის ცხოვრებიდან. დრ. 1866 წ. №№ 37, 38.
31. პავლიაშვილი დ. — სტენები ხევსურთა ცხოვრებიდან. ივ. 1903 წ. № 135.
32. . ლუდის ხდისა და ზმარების საქმე ხევსურეთში. ივ. 1903 წ.
33. . ხევსურთა შორის (როგორ ეგებებიან და ატარებენ ახალი წლის დღეებს), ცნ. ფ. 1902 წ. № 1687).
34. . ხევსურთა ზნე-ჩვეულებანი. ცნ. ფ. 1901 წ. №№ 2506, 2509, 2656. 2660; 1904 წ. №№ 222, 223, 266.
35. აკად. ბროსე — აღფარადიული აღწერა საქართველოსა ბატონიშვილის ვახუშტის მიერ მის ნამდვილზე დაბეჭდილი აკადემიკოსისა ბროსეტისაგან. ს.-პეტერბურგი — 1842 წ. ბ) Description géographique de la Georgie par le Tsarevitch Vekhouchi publiée D'Après L'original Autographe par M. Brossel, S.-Petersbourg.
36. სუჯაშვილი მიხეილ — ხევსურეთი — გაზ. „კომუნისტი“-ს ყოველკვირული დამატება „ღროზა“ № 4, გამოცემა 1926 წ. ტფილისი.
37. ვერაბაოდაველი ძე — ღოზია — ბავშვის დაბადებასთან დაკავშირებული რიტუალი მთიან ქართლში, საქართველოს მუზეუმის მღაბზე, ტომი IV — 1927. ტფილისი — 1928 წ.
38. Гелюк Эллис — Мужчина и женщина — взгляд о вторичных половых признаках человека — перевод с английского, издан. 1898 г. С.-Петербург — I глава, стр. 10 — 11 — 206.
39. Т. Мейер-Штейнег (Иен) и проф. К. Зудгоф (Лейпциг) — История медицины, перевод со второго немецкого издания — стр. 4—5—6—7—8—9—10—11—12—13 до 33. Издание 1925 года. Москва.
40. И. И. Мечников — Сорок лет искания рационального мировоззрения — изд-во „Научное слово“ — 1913 г. Москва.
41. М. Платен — Новый способ лечения — том IV.
42. Проф. Н. П. Трипклер — Основы современного лечения ран — Харьков 1926 г.
43. პროფ. ნათიშვილი — ადამიანის ნორმალური ანატომია — ტფილისი. შესამე გამოცემა — 1926 წ.
44. А. Вяси́вский — Про Хевсурів — „Східний Світ“ — № 3 (9), стр. 147 изд. 1929 г. Харьков.
45. Максим Ковалевский — Закон в обычай на Кавказе. Том II, глава II-я, ст. 62 — Пшавы, их религиозные суеверия, общественное устройство и юридический быт. Народное право Хевсур и Тушин — ст. 102, глава III. изд. 1890 г. Москва.
46. Гр. Уварова — Пшавы, Ховсурия и Сванетия. Перюд. изд. „Кавказ“, 1895 — стр. 195, часть III — Москва.
47. Зиссерман А. — Очерки Хевсуретии, газ. „Кавказ“ №№ 22—24, 1851 года.
48. Худадов Н. А. — Заметки о Хевсуретии. Т. XIV, выпуск первый, 1890 г. Тифлис.
49. В. П. Пожидаев — Горцы Северного Кавказа — Ингуши, Чеченцы, Хевсуры, Осетины и Кабардинцы. Краткий историко-этнографический очерк. 1926 г. Москва.
50. Радле Г. И. — Хевсурия и Хевсуры — З. XIV. 2.
51. Эрвсто в Р. З. — О Тушино-пшаво-хевсурском округе. З. III. Извлечение из этнографических очерков г. Урбнели (груз. газ. „Дрозба“ и „Иверия“). — О Хевсурах. Зап. XIV, в. 1.
52. В. Б. Шкловский — Белые Пятна — Хевсуретия — жур. „Огонек“, 1929 год 6 октября — № 39 (339).

53. В. Б. Шкловский—По Хевсуретии—„Заря Востока“ 13 августа 1929 года.
54. Гурко-Кряжин В.—Посылка в Хевсуретию, газ. „Заря Востока“, №№ 1555, 1557, 1583, 1585. 1927 г.
55. Кавказские развесистые клюквы, газ. „Заря Востока“—№ 27 1928 год.
56. Хевсуры. Изд. 1928 г.
57. Заметка о монографии „Хевсурия и Хевсуры“ помещенном во 2-м вып. кн. XI Зап. отдела. Опечатки и поправки к монографии „Хевсурия и Хевсуры“. Кн. Р. Э р и с т о в а—кн. XIV, вып. первый 1899 г.
58. А. Я. Камарули—Хевсурии—1929 წ. ტფილისი.

## უმთავრეს შეცდომათა განსწორება

გვერდი	სტრიქონი		დაბეჭდილია	უნდა იყოს
	ზევი-დან	ქვეი-დან		
5	19		დასავლეთით უძილა ურთას,	ჩრდილოეთით უძილა ურთას,
18		6	შამქთარი	შამხდარი
19	1		მომავლეთ	მოვავლეთ
24		19	ხუთასი ათასი	ხუთი ათასი
21	4		(limphadenitis)	(limphadenitis)
34	23		ქოსტი	სოფ. ქოსტი
37			სურ. № 9 შეცდომითაა მოთავსებული აა გვერდზე	უნდა იყოს მოთავსებული მე-9 გვერდზე, ე. ი. იქ, სადაც ფშაური ბანების აღწერაა.
39	10		პურის ჩალა,	პური, ჩალა,
15		11	<b>გეჭყე</b>	<b>გეჭყე</b>
52		3	გარიყრაცდს	გარიყრაცდა
57		8	„5) კვლია“—შეცდომითაა მოთავსებული მეექვსეა ჯგუფში	უნდა იყოს მოთავსებული ერთი სტრიქონით შემოთ, ტკბილთა ჯგუფში.
"		13	ანატომიური შენგებით	ანატომიური შენებით
"	1		ფშავ-ხევისურეთის . . . . . ანათადი.	ფშავ-ხევისურეთის . . . . . ანათადი.
"	2		-ბოკონიკებ)	-ბოკონიკა).
"	3		<b>საჭმელე ბალახები ხე-სსურამთში</b>	<b>საჭმელი ბალახები ხე-სსურამთში</b>
58		1	მამაკაციარ არის	მამაკაცი არ არის
"		5	ფშალების	ფშალების
"		8	ასეთივე	ისეთივე
59	3		ხევისურეთის	ხევისურის
"	5		უმცირესობასა	უმცირესობისა
60		1	ნახევარ წელიწადს.	ნახევარ წელიწადს უქმე დღეებში ატარებენ.
63	21		მარჭე	მარხე
64	1		შატილ	შატილი
66			სურ. № 23, მე-5 სტრიქონი ქვემოთ—თასების ბაადი.	თასების ბანდი.
67	9		(m. frontaeis) 2)	(m. frontalis); 2)
"	20		(duber parietalis)	(tuber parietalis)
"	22		(dub. front)	(tub. front)
"		13	Sut. Nasofron-mandibulae-ს	Sut. Nasofron-mandibulae-ს

გვერ- დი	სტრიქონი		დაბეჭდილია	უნდა იყოს
	ზევი- დან	ქვე- დან		
67		14	porusacuse	porus acust
71	14		მიწმავოს	მოწმავოს
"	16		ვეხის წყალზე	ვეხის წყალზე
"		8	მისაღელი გზა	მისაღელი გზა
72		7	60, 80 და 100	10, 20 და 60
75		2	ინატორის	ანატორის
77	2 & 23		(კიმლის კლდე)... კიმლა	(კიმლის კლდე)... კიმლა
78	7		პირში შევლამა	პირშიშველამა
"	8		შიზნ	შიზნ
"	9		მოინადირენ	მოვინადირენ
"	13		ჯიხესა	ჯიხესა
79	4		ჩშახედა	შახედა
80		6	წახდესა	წახდესა
81	11		სარკელები	სარკელები
82	23		შექმნა	შაქმნა
84	5		მთეურ	თემური
86	16		მოვიყვანთ	მოვიყვანთ
88			სურ. № 31 წარწერაში: ხევისური შინაური დასტა- ქარი გუჯუა კინქარაული.	ხევისური შინაური დასტა- ქარი გუჯუა კინქარაული თავისი სადასტაქრო იარა- ლით.
91			სურ. № 33 წარწერაში: დასტაქარი მკურნალი გიგია ლიქოკელი (განსაკუ- თრებით ნატეარის მკურ- ნავი)	დასტაქარი გიგია ლიქოკე- ლი (განსაკუთრებით ნატ- ყვიარის მკურნავი).
97	27		(gyrus centralce poste- rier)	(gyrus centralis poste- rior)
"	17		ფსიქომოტორული ცენტ- რობი	ფსიქომოტორული ცენტ- რობი
98	6		არა შუბლის მარცხენა მხა- რეზე, იქ სადაც ზემო თხე- მის ნაწილაკი	არა შუბლის მარჯვენა მხა- რეზე, არამედ შუბლის მარ- ჯვენა მხარეზე. იქ, სადაც ზემო თხემის ნაწილაკი
105	5		თვალსაზრისით	თვალსაზრისით
112		3	....უკანასკნელ მარცელები, რომლებიც გადავარდება....	წაშალეთ (ზედგუბად არის ჩართული)
113	1		ლია	ლია
"	3		გასწვდეს	მისდევდეს
"	7		მარცხალი	მარცვლი
"	16		(ნ. სურ. № 32)	(ნ. სურ. № 421)
"	19		იგი	მას

გვერ- დი	სტრიქონი		და ბ ე კ რ ი ლ ი ა	უ ნ დ ა ი ყ ვ ს
	ზევი- დან	ქვეი- დან		
113		2	საუპატიო ადგილას დასკრა.	საუპატიო ადგილას დაკრას.
-		4	ხეხარმა	ხეხარმა
"			შენიშენა. მე-3 სტ. ქვემო- დან: ამასე	ამაზე
114		2	თავდაკერილობას	თავდაკერილობას
-	5		შეძლებულ	შეძლებულ
"	12		თავმო ვარეობა	თავმოყვარეობა
"		7	სიკვდელი	სიკვდილი
115		13	გადადგმული	გადადგმული
"		6	ა ო ზ ი თ ი	ა რ ბ ი თ ი
116		8	ოსპობილი	მოსპობილი
117	12		მოჰხლა	მოჰხლა
"		17	<b>გეგსურული</b>	<b>გეგსურული</b>
119	14		შემსუქა	შემსუბუქა
120	5		დანიყენა	დანიშენა
122	13		სადღე-საწაფლო	სადღესასწაულო
124		10	მთელ ხალხში	მთიელ ხალხში
125	12		რო-	რომ
126	6		პატარძლს	პატარძალს
127		17	უფლებებს	უფლებას