

240 /
1987/3

ქართული
ბიბლიოთეკა



საქართველოს
სახელმწიფო
ბუფებუბი

ბიბლიოთეკა

XXXIX-B

«ბიბლიოთეკა»

საქართველოს სსრ მეცნიერებათა აკადემია

АКАДЕМИЯ НАУК ГРУЗИНСКОЙ ССР

ს. ჯანაშიას სახელობის საქართველოს სახელმწიფო მუზეუმი

ГОСУДАРСТВЕННЫЙ МУЗЕЙ ГРУЗИИ им. С. Н. ДЖАНАШИИ



საქართველოს
მეცნიერებათა





В Е С Т Н И К
ГОСУДАРСТВЕННОГО МУЗЕЯ ГРУЗИИ
ИМ. АКАД. С. Н. ДЖАНАШИА

XXXIX — В

«МЕЦНИЕРЕБА»
ТБИЛИСИ

1987

აკად. ს. ჯანაშიას სახელობის საქართველოს
სახელმწიფო მუზეუმის

მ ო ა მ ბ ე

XXXIX — B

18709

„მცენიობა“
თბილისი
1987

მაც. ასრ. კ. მარქსის
საბ. საბ. რესპუბ.
• პრეზიუმთა

379.4(C4I)
069(47.922).082
40I



„მომავალი“ ქვეყნდება ნაშრომები საქართველოს ისტორიის, არქეოლოგიის, ეთნოგრაფიისა და ნუმისმატიკის მნიშვნელოვან საკითხებზე. ნაშრომები ძირითადად ემყარება სამუზეუმო კოლექციების და სხვადასხვა ექსპედიციების მიერ მოპოვებული მასალების შესწავლას. „მომავლის“ მნიშვნელოვანი ნაწილი უჭირავს სამუზეუმო კოლექციების პუბლიკაციას, თან ერთვის კრიტიკისა და ბიბლიოგრაფიის განყოფილება და მუზეუმების 1984-1985 წწ. ქრონიკა.

რედაქტორი ლ. შილაშვილი

რეცენზენტები: ისტ. მეცნიერ. ნ. ქ ა ნ თ ა რ ი ა, ა. ქ ა ლ დ ა ნ ი,
გ. ჯ ა ლ ა ბ ა ძ ე, გ. ჯ ა ვ ა ხ ი შ ვ ი ლ ი,
ნ. ჯ ი ქ ი ა, მ. ს ი ნ ა უ რ ი ძ ე, მ. ა ნ თ ა ძ ე,
ც. დ ა ვ ლ ი ა ნ ი ძ ე, ც. ლ ე ქ ვ ი ნ ა ძ ე,
თ. ა ბ რ ა მ ი შ ვ ი ლ ი, კ. ბ ა ქ რ ა ძ ე,
ზ. ქ ი ქ ო ძ ე,
გეოლოგია-მინერალოგიის მეცნიერ. ა. მ ე კ უ ა

В "Вестнике" публикуются труды по важнейшим вопросам истории, археологии, этнографии и нумизматики Грузии. Они в основном составлены в результате изучения музейных фондов и материалов, добытых экспедициями Музея. В "Вестнике" значительная часть отведена публикации музейных коллекций, дана также хроника Музея 1984-1985 гг.

Редактор Л.А. Ч и л а ш в и л и

Рецензенты: канд.истор.наук: Н.К а н т а р и я, А.К а л д а н и
Г.Д ж а л а б а д з е, Г.Д ж а в а х и ш в и л и, Н.Д ж и к и я,
М.С и ნ ა უ რ ი ძ ე, М. А н т ა დ з ე, Ц. Д ა ვ ლ ი ა ნ ი ძ ე,
В.ლ ე კ ვ ი ნ ა ძ ე, Т.А ბ რ ა მ ი შ ვ ი ლ ი, К.Б ა კ რ ა დ з ე,
З.К и კ о დ з ე, докт.геол.-мин.наук А.В е к უ ა

მ. ნ ა დ რ ა ი ა

კიდევ ერთხელ ცხენიანი პანაკების შესახებ
(ბორის, არმაზისა და ზღუდრის მასალების მიხედვით)

მეცნობრად მიერ ბორისა და არმაზის პინაკებზე მოცემული, ბომონთან მდგომი მოჭიხენინე ცხენის გამოსახულებათა შესახებ გამოაქმული მოსაზრებანი ძირითადად ერთი მიმართულების არიან. რადგან ერთი და იგივე, დაძაბულ მდგომარეობაში მოცემული ყველა ამ ცხენიდან ზოგი სამსხვერპლოზე ზეაღმართული ტორით არის გამოსახული, ამიტომ მეცნიერები საკითხს უდგებოდნენ ამ პოზიციიდან და უმთავრეს სადავოდ მიიჩნევდნენ იმას, თუ ამ ორგვარ პოზიში გამოსახული ცხენებიდან რომელია ღვთაება და რომელი ზეარაკი, ტორაწვეული თუ ტორაწვეული? ამგვარი მიდგომა სრულიად ვერ მოიცავს საკითხს და მხედველობის არის მიღმა რჩება მთავარი, ამოსაველი ღვთააზრი, რომელსაც ექვემდებარება ყველა გამოსახულების შინაარსი. ამასთან, რანგობრივი სხვაობა ამ ცხენებს შორის არ უნდა არსებობდეს.

რისი მომასწავებელია ცხენის დაძაბულობა და სამსხვერპლოზე ზეაღმართული ტორი? ზღუდრის პინაკზე² საკურთხეველი ნახევრად გადაქცეულია და ეს გადაქცეული საკურთხეველი იძლევა საკითხის ამოხსნის წინასწარ პასუხს. ერთ პინაკზე გამოსახულია სამსხვერპლს წინ მდგომი, მოჭიხენინე, დაძაბული ცხენი (ბორის, არმაზის, სურ. 1), მეორეზე - ასეადაც მდგომარეობაში მყოფი, მაგრამ სამსხვერპლოზე ტორაწვეული ცხენი (არმაზის, სურ. 2) და მესამეზე - ტორაწვეული ცხენის წინ გადაქცეული სამსხვერპლო (ზღუდრის, სურ. 3). გამოსახულებათა ეს სერია წარმოადგენს გარკვეული მოქმედების, აქტის სამსხვერპლს მომენტს: ჩვენს წინაშეა დიონისეს რელიგიიდან ცნობილი წმინდა მაგიდების გადატრიალების, სამსხვერპლოთა დანარცხების ორგანიზებული წეს-ჩვეულება, დაცემიერებული; როგორც ფიქრობენ, ომთავარიანთან (მსხვერპლის ცოცხლად გაგლეჯა და შეჭმა), რაც შეაღვეს დიონისური მენალების (დიონისეს თანამგზავრთა) ღვთისმსახურების მისტიკურ ნაწილს³.

როგორც ვ. ივანოვი წერს, წმინდა მაგიდების გადატრიალების წესის დემონსტრირებას წარმოადგენს მითი „პელასგური“ ლიკონის შესახებ. მითის მიხედვით „მეფე - ქურდული“ ლიკონი, რომელიც თავის ღმერთს საჭმელად სთავაზობდა შვილიშვილის (არკადის) ხორცს, გადაიქცა მგლად, მაგიდა კი, რომელზედაც შეთავაზებული იყო სამსხვერპლო ხორაკი, გადაბრუნებულ იქნა განრისხებული ზევსის მიერ⁴ (შდრ. „ღვთა პარასკევი“ ანუ სისხლის სუფრა ამირანის თქმულებაში). ავტორს მოჰყავს პენთეისა და მენალების შე-

1 Н.Я. Марр. Филистимляне, палестинские пеласги и раены или этрусски. - "Еврейская мысль", Л., 1926, с.8; И.И.Мещанинов, Закавказские поясные бляхи. СМОМШ, вып.45, Махач-Кала, 1926, გვ. 225. შ. ა მ ი რ ა ნ ა შ ვ ი ლ ი, ქართული ხელოვნების ისტორია, ტ. I 1944, გვ. 114, 121; ჯ. ს. მ. ლ. უ. ლ. ა. შ. ვ. ი. ლ. ი, მასალები ქართული ხელოვნების ისტორიისათვის, თბ., 1964, გვ. 224-241.
2 Г.М.Немцов, Погребения иберийской знати из Згудери. - Краткие сообщения, 51. Античные памятники Колхиды и Иберии, М., 1977, გვ. 110, სურ. 3.
3 В. И. Иванов. Дионис и прадионисийство, Баку, 1923, გვ. 4, 8.
4 იქვე, გვ. 8
5 ნიხ. ჩ. ი. ქ. ვ. ა. ნ. ი, ამირანის თქმულება, თბ., 1961, გვ. 9, 10.

სახებ ლექსად მონათხრობი თეოკრატესთან, რომელშიც კვლავ ვაწყდებით აღნიშნულ წესს: „პირველმა, მტრული შენიშნა რა დაზვერვა, აეტონოამ შემკვირო სამსხვერპლ მავიდას ფეხი კრა, მიწაზე დაანარცხა ბახუსის წმინდა საიდუმლონი, უცხოთა მზერისათვის ფარულნი; თავად მძინვინარე შეპყრობით აღინათ და მეგობარი ქალეიც შთააგონა“⁶.

გ. ივანოვი შენიშნავს, რომ ეს მნიშვნელოვანი ფაქტი წეს-ჩვეულებისა აღნიშნა და პირველად გააშუქა კრუსიუსმარ⁷.

მთავარი ტოტემური მოტივი ლიკეის კულტისა - წერს გ. ივანოვი - არის მგლები მიერ ირმების დევნა. ლიკეის ტაძარში ირმებად იწოდებიან განწირული უცხოელები, მგლებად - ქურუმები⁸. როგორც წმინდა მავიდეების გადატრიალების წეს-ჩვეულება, - განაგრძობს ავტორი, - რასაც ეტიმოლოგიურად ხსნიან მოგონებებით თავდასხმებზე, ბრძოლებზე, დადევნებებზე, ასევე აღაშინადა მსხვერპლის, მამაკაცთა და ბავშვთა ხოცვის სიმბოლური ნიშანდებანი განეკუთვნებიან ტრიეტერიკულ (ყუდელ მესამე წელს გასამართავ) დამეულ ქალურ ორგანებს, მათ მისტიკურ მოქმედებებს (კუდიანებზე არსებულ წარმოდგენებს, მ.წ.). ამ დიონისამდელი ქალური ორგანული კულტის ოდინდელი კუთვნილება იყო ღვთაების ქურუმისა და მსხვერპლის სახეებზე გაორებისა და მსხვერპლის ღვთაებასთან გაიგივების მისტიკა⁹.

როგორც გ. ივანოვი შენიშნავს, ეს ქილესთანაც არის ნახსენები საკურთხეველის ორგანული დამხობის ფაქტი: ვერ დაიკავს სიმდიდრე დაღუპვისაგან (იმ) გაამაყებულ კაცს, რომელიც სწიხლავს ღიკეს დიდ საკურთხეველს u gar estin epalxis plutu pros koron andri laktisanti magan dikas bimon eis aphaneian¹¹.

შეაძლავს - წერს გ. ივანოვი - ეს ქილეს მის ამ მეტაფორაში მოწოდებული აქვს სწორედ სახე სამსხვერპლეების ორგანული დამხობისა საღვთაებისა და საღვთავში მყოფი ღმერთის მოსპობის (aphanizmos, ἀφανισμός) მიზნით. ამავე აზრით არის ნათქვამი ლიკოლორთან პარისის შესახებ: laxas trapezan¹².

მიითა დიონისე იბაღება მამის - ზეგისს - ეღვა-მეხისაგან ფერფლადქცეული სემელებსაგან, რომელსაც მშობიარობის წინ მისივე თხოვნით ზეგის ეჩვენა მთელი თავისი დიდებულებითა - შიქა-ქუხილად მოვედინა. ზეგისმა მოასწრო მისი მუცლიდან ჩვილი დიონისეს ამოყვანა და თავის ფერფლში ჩაისვია. სემელებს სახელთან დაკავშირებით გ. ივანოვი მოჰყავს ორი მოსაზრება: ევლეთი სემელებს სახელში ხედავდა სიტყვა მიწის სლავიანურ ფესვს („земля“), ხოლო კრემერი მას აწარმოებდა ფრიგიული ძირიდან zemele¹, რასაც, შენიშნავს გ. ივანოვი, იგივე მნიშვნელობა უნდა ჰქონდეს: მხედველობაში იღებს რა ზესიხიას შენიშვნას semele trapeza, გ. ივანოვი სვამს კითხვას: ხომ არ იწოდებოდა semele - ზ ბაკხიური სამსხვერპლო, როგორც ქალურ ორგანოთა თავშეყრის ცენტრი? მაშინ - ასკენის ავტორი - მითის სემელებ (ეტიმოლოგიური, როგორც დიდი ნაწილი დიონისური მითებისა) იქნებოდა განსახიერება „სემელის“ ანუ „დიმელის“ (სამსხვერპლო), ცუხელში მყოფი დიონისეს ეპიფანიის (განცხადების) კერისა და მისი დაღუპვა - ასახვდა ბაკხიური მავიდეების გადაქცევის საიდუმლო წეს-ჩვეულებისა¹³. აპრი-

6 В.И в а н о в, იქვე.

7 Crusius, Rein. Mus. XLVII, S. 267. იხ. В.И в а н о в, იქვე, გვ. 8, სტ. 1.

8 В.И в а н о в, იქვე, გვ. 8, 9, 72.

9 იქვე, გვ. 104; ტრიეტერიკების შესახებ იხ. გვ. - ბი: 11, 97, 101, 104, 105, 168, 248.

10 იქვე, გვ. 10.

11 Ag. 381 sq. იხ. В.И в а н о в, იქვე, გვ. 104, სტ. 1. ამ ნაწყვეტში იგულისხმება პარისი, რომელმაც უსამართლობა ჩაიდინა (სამართლიანობის ქალღმერთის ღიკეს საკურთხეველი ჩასწიხლა) და დაიღუპა. - თარგმანი და განმარტება თ. ყაუხჩიშვილისა.

12 В. И в а н о в, იქვე.

13 ვ ე ლ ე ე რ ი, Götterlehre I, S. 435 f; კ რ ე მ ე რ ი, Aus der Anomia, S. 20ff; „semele trapeza“ - შტრ. Orph. h. XLIV, 8; იხ. В. И в а н о в, იქვე, გვ. 80, 81, სტ. 1.

გად, ავტორის მიხედვით, დიონისეს დაბადების კერა არის ცეცხლწყვილებული და გააღ-
მკვეთი სამსხვერპლო, რომელმაც მითში მიიღო ქაღალდით სემელებს განსახიერება: რი-
გორც ცნობილია, სხვა ვარიანტით, დიონისე სიკვდილს გადაარჩინა მის ირგვლივ სის-
წრაფად აღმართულმა სურსს მწვანე კედელმა: ამ კედლის იქით დეიოური ცეცხლი ვაზგი-
ზედა; რომელმაც დიონისე უცვლად ატყია¹⁴.

თავისი ახვანების პერიოდში დიონისური რელიგია უნივერსალური მოვლენა იყო ან-
ტიკური, წინა აზიისა და ევროპის ქვეყნების ადგილად დედაებათა რელიგიებისათვის.
V საუკუნეში მისივე, ძველი წელთაღრიცხვით, მარცხანე კაბედა ასე ლუკულობს დიონისე -
მზეზე: ... მემდისში ოსირისა სახელი შენი და სერაპისი ნილოსის ჩაყოლებით. ერთ-
თავისი მითა ხარ, სხვებთან შენ პლუტონი ხარ, ანდა ტიფონი უღმრთელი... ატიისი,
ბიბლოსში ნაზი ადონისი, გავარდნარებულ უდაბნოში ამონი... 350¹⁵. აპოლონის ორაკუ-
ლოთ 350 არის უმაღლესი დემეტრის მისტიკური სახელი, იმისი, ვინც ზამთარში ჰადესად
იწოდება; აზნაფხულზე - ზეცსად, ზაფხულში - ჰელიოსად; ხოლო შემოგომიანზე - დიკეზულ
ადონისად¹⁶ (შეარ, გურული კრმინაშულის სიტყვები: იაო, ია-უაო, იაო...), საიქიოს
სამეფოდან მომავალ გზაფხულის დიონისეს თან მოჰყვებიან თხები - სატირები და ცხე-
ნები - სილენები; რომლებიც; არსებული მოსაზრებით, უნდა განსახიერებდნენ გარდაც-
ვლილთა სულებს¹⁷.

ბორის პინაკი თარიღდება ახალი წელთაღრიცხვის I საუკუნით¹⁸. აკად. ი. ორბელს
ზეპირ მოხსენებაში ბორის პინაკზე მოყვებული ცხენის გამოსახულება¹⁹ უნდაგვარსდეს, რი-
გორც ქარაფელთა ერთ-ერთი ტომის დედაება - ტოტემის გამოსახულება²⁰. საკითხისათვის
ასევე გასათვალისწინებელია რელიგიის ისტორიის მკვლევარის აკ. სობაძის მიერ ზეპირ
მოხსენებაში გამოთქმული აზრი პინაკებზე მოყვებულ ცხენასა და თედორობის რიტუალს შო-
რის გენეტიკური კავშირის არსებობის შესაძლებლობაზე. ხაზგასასმელ მომენტად მიჩნე-
ლია პინაკებზე მოყვებული ცხენების მსგავსად თედორობის რიტუალის გაცხენებული მონა-
წილეების ექსპანსიონობა, ტორების (წიხლების) ცვირის წესი. თედორობა არის ცხენის
დღეობა, ცხენების გამრავლებისათვის, თესვულის ნაყოფიერებისათვის, ევენახისათვის
ლუცის დღე. ქრისტიანული კალენდრით და ხალხური წესითაც თედორობის ცვირა არის თა-
ღზიარების ცვირა (თედორობის ზიარება ტოლმალოვანი იყო სიკვდილის წინ ზიარებისა),
თედორობის ქრისტიანული ზიარების იდეასა და თედორობის ხალხური რიტუალის გაცხენე-
ბის იდეას შორის არსებობს კავშირი. ხალხური თედორობის თავისებურება წარმოსდგება
აღამიანის გაცხენების მისტიკით და ქრისტიანული საწესო მსახურებისათვის უჩვეულო
ზიარების წესით, რაც სანდლებზემომთებულ დღინოში ჩაყრილი ცვერების პირით დაშვრი-
სა და შეჭმის წესში გამოიხატება. თედორობის ხალხური რიტუალი უნდა წარმოადგენდეს
ზიარების დიონისურ წესს.

საკითხისათვის საინტერესო ჩანს ნადირაშვიტონ მესეფთა თვისება ყველაფრის:
ფალოლი; ძეა; მიწა... უკუღმა გადაბრუნებისა²⁰. ჭინკას განსაკუთრებული ღრუღვა გათ-
ხეწნად ცხენისადმი... მთელს დასავლეთ საქართველოში მოარული გადმოყვებები დატყვინე-
ბული ჭინკას მიერ ოჯახიდან გატყვის წინ ერთ-ერთი მისი კეთილისმყოფელი ბავშვის ადუ-
ღებულ ძეგლში ჩაგდების შესახებ უნდა განეკუთვნებოდნენ დიონისური ხასიათის თქმულე-

14 მიოლოგიური ლექსიკონი, თბ., 1972.

15 E. И ван О, 9-й див., гв. 180. სქ. 7 Lobeck, Agl. p. 464.

16 იქვე, გვ. 181, სქ. 8

17 იქვე, გვ. 223, 230. იხ. აგრეთვე გვ-ში: 62, 64, 154.

18 Я. И. Смирнов, Восточное серебро, Тб., 1909, გვ. 7; Е. М. Придик, Новые кавказские клады. - Материалы по археологии России, вып. XXXIV, гв. 100.

19 И. И. Мещанинов, იქვე.

20 გ. ა. ბ ა დ ა რ ი ა, წვიმის პატარა დედაებები - მესეფნი და ჭინკები. - „სამეგრელო“ (მასალები სამეგრელოს ეთნოგრ. შესწავლისათვის). თბ., 1979, გვ. 134.

ბებს, მაგ., ინო - ლეგოთიასა და მედეაზე. ამ თქმულებათა მიხედვით ზღვის აქავე-
ბულ ან ქვაბის ადუღებულ წყალს გრძნეულის ნებით ენიჭება ძალა მასში ჩაშვე-
ბული ყრმის ახალი სახით შობისა²¹. საკითხისათვის ასევე საინტერესო ჩანს ოჯახის
უფროსი მამაკაცის გარდაცვალების შემთხვევაში შესასრულებელი კერის დამზობის სვა-
ნური წესი...

სამსხვერპლოთა გადაქცევის აღნიშნული წესი შეესატყვისება ხოლმე კულტმსახურე-
ბის წესს, რომლის ასრულებისას შესაწირავები იწვება (ცეცხლში მყოფი დიონისე) და
მიწაზე იქცევა (გადააქვეული სამსხვერპლო): მიცვალებულთა შესაწირვებს მიწაზე აქ-
ცევენენ, ანდა მასში ფლავდენენ, გმირთა შესაწირვებს წვავდენენ. ოლიმპოს დემეტრათ-
ვის მსხვერპლად შეწირულ ცხოველთა ხორცს, პირიქით, ჭამდენენ თვით რიტუალის მონაწი-
ლენი²².

დაბოლოს, სამსხვერპლოთა გადატრიალების დიონისური წესი მისაღებ ფაქტად გვესახე-
ბა პინაკებზე მოცემული გამოსახულებებისათვის იმ შემთხვევაშიც, თუ წარმოდგენილი
არ იქნებოდა ზღუდერის პინაკის გადაქვეული სამსხვერპლო, რადგან ბორისა და არმანის
პინაკებზე მოცემული ცხენების გამოსახულებებში გამჟღავნებული ექსპანსიურობა, სამ-
სხვერპლოზე აღმართული ტორი სამსხვერპლოს ჩაწიხლებისა და გადაქცევის მომასწავებე-
ლია.

ეს სტატიი 1981 წ. გადაეცა ს. ჯანაშიას სახ. საქართველოს მუზეუმის სამეცნი-
ერო ნაწილს, 1982 წ. გათვალისწინებული იყო „მაცნეში“ მისი გამოქვეყნება, მაგ-
რამ სხვადასხვა მიზეზის გამო არ დაიბეჭდა. ამჟამად ტექსტი იბეჭდება უცვლელად.

М.А. На д а р а я

Вновь о чашах с изображением лошади

Р е з ю м е

Дана попытка опровержения мнения, будто фигуры стоящих перед алтарем ло-
шадей, изображенных на серебряных чашах из Бори, Армази и Згудери, олицетво-
ряют собой в одних случаях божество, в других же - жертву. Суть ритуального
действия, изображенного на чашах, заключается не в ранговом различии лошадей,
рангового различия здесь не должно быть, - а в опрокидывании алтаря.

Данная серия изображений на чашах из Бори, Армази и Згудери - стоящая пе-
ред алтарем ржущая, напряженная лошадь, стоящая в той же позе, только с под-
нятой над алтарем ногой лошадь и стоящая в той же позе перед опрокинутым ал-
тарем лошадь - представляют три разных момента определенного действия, акта,
т.е. опрокидывания священных столов, низвержения алтарей - оргиастический об-
ряд, составлявший мистическую часть дионисийского богослужения.

Отмеченный обряд опрокидывания алтарей, связанный, согласно существующему
соображению, с омофагией (т.е. с растерзанием и съеданием жертвы живьем), со-
ответствует обряду служения хтонического культа.

21 В. И в а н о в, იძვე, გვ. 7, სტ. 4.

22 პავსანიუსი, წ. II, თ. 10, I.

თ. გ ე ლ ა ძ ე

კლექტიური შრომის ფორმა -
დაძახილი

აღმოსავლეთ საქართველოში ფართოდ იყო გავრცელებული შრომითი გაერთიანების ერთ-ერთი ფორმა, რომლის დროსაც მეზობლები ანაზღაურების გარეშე ეხმარებოდნენ ოჯახს, ამ უკანასკნელის მოწვევით. სამუშაოს პატრონი მოწვეულ პირთ, ჩვეულებრივ, უმასპინძლებოდა. ოჯახი, რომელსაც ეხმარებოდნენ, მხოლოდ მორალურად იყო ვალდებული საჭიროების შემთხვევაში შრომითვე გადაეხადა სამაგიერო.

შრომის ორგანიზაციის ეს ფორმა სხვადასხვა კუთხეში, ზოგჯერ კი სხვადასხვა სამუშაოებთან დაკავშირებით, სხვადასხვა ტერმინებით გამოიხატებოდა - დაძახილი, უღამი, მამითადი, ნადი, მუშა, მუყა, მუშანი, მახარი, მამკალი, მამკლის შეყრა, მომკალი მუშა, სეფე, ქომავი, ხადილი. უნდა შევნიშნათ, რომ ნაწილი ამ ტერმინებიდან, სახელდობრ, ნადი, სეფე, მამითადი, უღამი, მუშა, გარდა შრომითი გაერთიანების მოყმეული ფორმისა, გამოსატყდა აგრეთვე ფეოდალურ საქართველოში შრომით ბეგრას. ჩვენ ვისარგებლებთ ტერმინით დაძახილი, რომელიც საესებით გამოხატავენ შრომის ორგანიზაციის ადნიშნული ფორმის არსს.

დაძახილს მიმართავდნენ განსაკუთრებით სასწრაფო და შრომატევადი სამუშაოების დროს, რომელთა შესრულება ერთი ოჯახის ძალებს აღემატებოდა. ფართოდ იყო გავრცელებული დაძახილი პურეულის მოსავლის აღების დროს.

პურეულის ყოველი სახეობა და ჯიში თხოულობდა დროის პატარა მონაკვეთში აღებას. წინააღმდეგ შემთხვევაში შეიძლებოდა მარცვალი დაცენილიყო. პურეულის ზოგიერთ ჯიშს „ლოშვირა“ იღებდნენ, „რომ ამრეშებოდა“, „მანამ ძალა მოუვიდოდა“ და მერე ძნაში უნდა „გამომცხვარიყო“, „გამომშრალიყო“. ამიტომ მოსავლის აღება განსაკუთრებით სასწრაფო საქმედ ითვლებოდა. გარდა ამისა, სასურველი იყო სამიწათმოქმედო სამუშაოები ერთდროულად დაამთავრებულიყო. ეს განსაკუთრებით იმ სოფლებს ეხებოდა, სადაც მიწის სათემო სარგებლობის წესები მოქმედებდნენ.

მოსავლს იღებდნენ ნამგლის ან ცვლის საშუალებით. მკაცრად შედარებით უფრო მეტად იყო გავრცელებული ცელი მხოლოდ ვაკე ადგილებში გამოიყენებოდა.

მოსავლ შევირდებით დაძახილზე მკის დროს. სამუშაოს პატრონი, რომელიც აპირებდა თანასოფლელების მიწვევას დასახმარებლად, ამ დღისათვის წინასწარ ემზადებოდა. იმარაგებდა ღვინოს, პურს, საცაღეს. წინა საღამოს სოფელს შეატყობინებდა, რომ ხედავდნენ დაძახილი. მეორე დღეს, დილით ადრე ხალხი იკრიბებოდა სამუშაოს პატრონის სახლში და მისი თანხლებით მიდიოდა ყანაში. ყანაში რომ მივიდოდნენ, პატარა შესვენებისა და მასპინძლის დალოცვის შემდეგ შეუდგებოდნენ მუშაობას.

მკის დროს შრომა განაწილებული იყო. აქ იყვნენ მომკლები, რომელთა დანიშნულებას მკა შეადგენდა, მეხვეურე, რომლის მოვალეობა იყო მომკილი ყანის მიტანა მეძნეურთან (ქართლი, კახეთი) II მკონავთან (გუდამაყარი). მეძნეურს ძნის შეტერა ევალებოდა. ძნის ულოთი კრავდნენ. ბარში გამოყოფილი იყო მეულოცე, ის პირი, რომელიც ულს აწინააღმდეგავდა რაცა მომკალთა რაოდენობა დიდი იყო, მთაში (ქსნის ხეობა) კოჭილას (10-12 ძნა, ერთად დადებულნი) დამდგმელსაც გამოყოფდნენ. საერთოდ, 2-3 მომკალზე I მეძნეური იყო საჭირო. თუ ხშირი ყანა იყო, 2 მომკალზე I მეძნეური უნდა ყოფილიყო. ბართან შედარებით მთაში პატარა ძნებებს კრავდნენ. მთაში 2 ხეღეური I ძნას შეადგენდა.

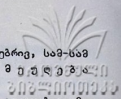

მეძნეური რამდენიმე ძნას ერთად დაავადებდა. ქართლში, ჩვეულებრივ, სამ-სამ ძნას აწყობდნენ ერთად, კახეთში ოთხ-ოთხს. ამას ერქვა და ს ა მ ე მ დ ე ბ ე ბ ა დ ა და დ ა ო თ ხ ე უ ლ ე ბ ა .

უნდა შევნიშნოთ, რომ თუ ოჯახი დამოუკიდებლად მკიდა, არ იყო აუცილებელი მეუღლეს გამოყვლა; შეიძლებოდა მეხელეუტე არ ყოფილიყო. მათ მოვალეობას მეძნეური ასრულებდა. მაგრამ როდესაც ეს სამუშაო მეზობლების და თანასოფლელების მოწვევით სრულდებოდა, მაშინ შრომის ზემომოტანილი დანაწილება ყოფილთვის ძალში რჩებოდა. შრომის ასეთი დანაწილება ძალების რაციონალური განაწილების საშუალებას იძლეოდა და ამდენად განაპირობებდა შრომის წარმატებას.

მკის დროს შრომით დახმარებაში ბარსა და მთის ძირის ზოლში დაძახილში, როგორც წესი, მხოლოდ კაცები მონაწილეობდნენ, ხოლო მთაში ქალები და კაცები. ქსნის ხეობის მთაში ქალები უფრო ხშირად მეძნეურები ან მეხელეუტეები იყვნენ, კაცები მომკლები. რაც შეეხება თუშეთს, ფშავსა და ხევსურეთს, ასევე მთიულეთ-გულამახარს და ხევს, იქ უმეტესად ქალები იყვნენ მომკლები. საინტერესო ფაქტს წარმოადგენს ის, რომ თუშეთში ქალს გათხოვებისას ოჯახიდან ატანდნენ ნამგაღს¹. ილ. ჭყონიას მოწმობით, მთიული ქალის მზითვის აუცილებელი თანხმებელი ყოფილა ნამგაღი და სათითები². ეს ფაქტი ილ. ჭყონიას ქართლშიც დაუდასტურებია³. ამივე ავტორის ცნობით, ქალის საპატარძლად ბრჩევამში განსაკუთრებულ ყურადღებას აქცევდნენ იმას, თუ როგორი მუშა იყო შეგულებული ქალი⁴.

კოლექტიური შრომა საერთო მხიარულებაში მიმდინარეობდა. მომუშავეთა მრავალრიცხოვან ჯგუფს საერთო რიტმისა და ტაქტის შექმნაში ეხმარებოდა შეკმათან დაკავშირებული სიმღერები. სიმღერა ამსუბუქებდა შრომის პროცესს; სიმღერა წარმოადგენდა კოლექტივის მობრუნებელ ძალას და ხელს უწყობდა შრომის ნაყოფიერების ზრდას⁵. სიმღერა მუშაობას საზეიმო ხასიათს ანიჭებდა.

მკის დროს რამდენიმე სახის სიმღერა სრულდებოდა, რომელიც ამ პროცესის ცალკეულ მომენტებს შეესაბამებოდა და ასახავდა მის სპეციფიკურ რიტმს.

თ. მამალაძის მიერ მოტანილი კახეთში ჩაწერილი მასალის მიხედვით, მუშაობას რომ დაიწყებდნენ, პირველად „მუშურს“ ე.წ. „გრძელ სიმღერებს“ მღეროდნენ, ხოლო როცა მუშაობაში შევიდოდნენ - „შეგოგას“, „შოპუნას“, ე.წ. „მოკლე-მოკლე სიმღერებს“ რომლებიც ძირითადად მისამღერებისაგან და შექაზილებისაგან შედგება. შესვენების დროს და ვახში. სამკალიდან სახლში დაბრუნების დროსაც, „მუშურს“ მღეროდნენ, ნამგაღების ლესვისას კი - „ნამგაღლს“ ანუ „ნამგაღლს“⁶. თ. ოქროშიძის ცნობით, მთიულეთში მკის რომ მორჩებოდნენ, შინ წამოსვლისას ფერხულს ცეკვავდნენ და მაშინ მღეროდნენ „მუშურსს“⁷.

გა. ნაღობაძის აღწერით, მკის დროს, როდესაც სვე გაჰქონდათ, „შოპუნას“ მღეროდნენ. სვეს რომ გაიტანდნენ, მოტრიალებდნენ, ერთმანეთს ამოუდგებოდნენ მხარში და „მუშურსს“ იტყავდნენ... „მუშური“ უკვე დასვენების და ძალების მოკრების სიმღერაა⁸.

1 ს. მ ა კ ა ლ ა თ ი ა. მთიულეთი. - ტფ., 1930, გვ. 47; ს. მ ა კ ა ლ ა თ ი ა, ხევი. - ტფ. 1934, გვ. 65.

2 რ. ხ ა რ ა ძ ე. საოჯახო თემის გადმონაშთები თუშეთში. - მსე, 1959, ტ. X, გვ. 206.

3 ი. ჭ ყ ო ნ ი ა. ქორწინების ინსტიტუტი მთიულეთში. - თბ., 1955, გვ. 85.

4 იქვე.

5 იქვე.

6 შ. ა ს ლ ა ნ ი შ ვ ი ლ ი. ნარკვევები ქართული ხალხური სიმღერის შესახებ, I - თბ., 1954, გვ. 268.

7 თ. მ ა მ ა ლ ა ძ ე. შრომის სიმღერები კახეთში. - თბ., 1962, გვ. 61-64.

8 თ. ო ქ რ შ ი ძ ე. ქართული ხალხური შრომის პოეზია. - თბ., 1963, გვ. 91.

9. გ. ნ ა ლ ი რ ა ძ ე. ნიკო სულხანიშვილი. - ტფ., 1937, გვ. 18-19.

ფ. გოგირჩაიშვილის ცნობის მიხედვით, პურის სამკალად მოწვეული მუშები მწკრივებად ნაწილდებოდნენ. მწკრივის შუაში ჩადგებოდა მეთაური - საჯუყეთესო მომკალი. ის სიმღერას წამოიწებდა ხმამაღალი „ჰოოპ“-ით. დანარჩენებზე იმეორებდნენ. შემდეგ მეთაური იმღერებდა - „შენ, ბიჭო, აზამბურელი“. დანარჩენები იმეორებდნენ. შემდეგ ისევ მეთაური იტყუდა „ჰოოპ“-ს. ყველა იმეორებდა. ამის შემდეგ მეთაური განაგრძობდა - „შენი ხმა ჩამოდიოდა“. ამას მოჰყვებოდა ისევ „ჰოოპ!“ ეს „ჰოოპ“ მეორედ-ბოლა ოთხჯერ. ყოველი „ჰოოპ“-ის თქმისას მომკალი ნამგალს მოქნევდა და მარცხენა ხელს მოხვედდა მოჭრილი პურის ღეროებს... რაც ნამგლები დაბლაგვდებოდნენ, შეისვე-ნებდნენ¹⁰.

ზემო იმერეთში მკის დროს იცოდნენ ძახილი „ჰე! ჰო! ჰე! ჰე! ჰო! ჰე! ჰე! ჰე! ჰე!“ ყველა ერთად იძახდა ხოლმე და თან მკიდნენ¹¹.

ქართლში, ს. ქორდში ჩაწერილი მასალის მიხედვით, მკის დროს იძახდნენ „ჰოოპუნა, ავხე, ავხე“... „ჰემ ოი, ჰემ ოი“ და თან მკიდნენ.

იყო აგრეთვე მეძნეურის, მებეღურისა და ძნის დამდგმელის სიმღერებიც, რომლებიც სამკალი სიმღერებისაგან მხოლოდ შინაარსითა და ლექსიკით განსხვავდებოდნენ¹².

დემატურად ეს სიმღერები მრავალფეროვანია. აქ ვხვდებით სატრფიბლო, სახუმარო ხა-სიათის ტექსტებს. მაგრამ უფრო ხშირად ეს არის სამუშაოს შინაარსთან დაკავშირებული ტექსტები. ბევრ მათგანში ასახულია სოციალური ჩაგვრა.

მოგვყავს ზოგიერთი ნიმუში სამკალი სიმღერებისა.

ქართლსა და კახეთში გავრცელებული სიმღერები, ჩაწერილი ფ. გოგირჩაიშვილის მიერ.

შენ, ბიჭო აზამბურელი,

შენი ხმა ჩამოდიოდა,

შენი ნამგლისა ქრიალი

წყალ გაღმა გამოდიოდა.

აზამბურელი მომკალი

მე მოგვალ უთარღმამო.

არცა შენ მოჰყალ, არცა მე¹³.

მინდორმა მოჰყალ გრძელმამო¹³.

გავღესოთ, ძმებო, ნამგალი,

პური შეგვექნა სამკალი

ღელაო!

ჯერ ჰოპუნ დაგავუგუნოთ

და მერე ჰარიაარალო,

ვერა ხედავ ჩვენს მეთაურს,

როგორა ხტის, გული უხურს.

რა სიამით და სიხარბით

ჩამყურებს დამძიმებულ პურს!

მეთაურო, დაგვაცალე

ჯერ ეს ყანწი გამოცალე!

მერე გნახავ, რაც ბიჭი ხარ,

ნამგალი დაატრიალე¹⁴.

10 K. Б у х е р . Возникновение народного хозяйства. С.-Петербург, 1907, с. 203

11 ივ. ჯ ა ვ ა ხ ი შ ვ ი ლ ი, ქართული მუსიკის ისტორიის ძირითადი საკითხები. - თბ., 1936, გვ. 203.

12 თ. მ ა მ ა ლ ა ძ ე. დასახ. ნაშრომი, გვ. 113.

13 K. Б у х е р . დასახ. ნაშრომი, გვ. 204.

14 K. Б у х е р . დასახ. ნაშრომი, გვ. 206-207.

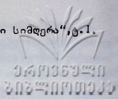

ქ ა რ თ ე ჲ

ჰერი ეგა

ჰერი, ჰერი, ჰერი ეგა!
ყანას უნდა ბაგი-ბუგი,
ჰერი, ჰერი, ეგრე ბიჭო,
ცაღაღალო, ცაიმი ბიჭო!
ჰეი, ჰეი ცაიმი ბიჭო!
ჰერი, ჰერი, ჰერი ეგა!
ომი გადასავალია,
ჰერი, ჰერი, ეგრე ბიჭო,
ჰერი.

ჰერი, ჰერი, ჰერი ეგა!
შენ გიყურებ თეთრო ქალო.
ჰერი, ჰერი ეგრე ბიჭო,
ჰერი...

ჰერი, ჰერი, ჰერი ეგა!
თორემ ქალი მრავალია
ჰერი, ჰერი, ეგრე ბიჭო,
ჰერი...¹⁵

ქ ა რ თ ე ჲ - კ ა ხ ე თ ი

გღესამ და გღესამ ნამგალო
ნამგალო, ჩემო რკინა!
ქასური საღესავითა,
ნამგალო, ჩემო რკინა!
გაგღესამ და მიგაყუყუებ,
ნამგალო, ჩემო რკინა!
გასჭერ, გამიძებ წინა,
ნამგალო, ჩემო რკინა!¹⁶

კ ა ხ ე თ ი

მკის სიმღერა

გაცღესათ, ძმებო, ნამგალი,
პური შეგვექმნია სამკალი, არაღალო...
ჯერ „ჰოოპემ“ დავაგუგუნათ
და მერე „ჰარიარაღე“, არაღაღალო...
ცერა ხედავთ ჩვენს მეთაურს,
როგორა ხტის, გული უხურს არაღალო¹⁷.

როგორც დ. არაყიშვილი აღნიშნავს, სამკალ სიმღერებში „ასახულია შეჯიბრი, ხოლო მუშაობის დროს ჩამორჩენა არ შეიძლება. ჩქარრიტიმიანი სიმღერის უნისონური მოტივი აჩქარებს, უბიძგებს მშრომელებს და აიძულებს მათ უფრო სწრაფი ტემპით იმუშაონ“¹⁸.

15 გრ. ჩ ხ ი ც ვ ა ძ ე. ქართული ხალხური სიმღერა. ტ.1. თბ., 1960, გვ. 98.

16 გრ. ჩ ხ ი ც ვ ა ძ ე, დასახ. ნაწრომი, გვ. 112, 273.

17 გრ. ჩ ხ ი ც ვ ა ძ ე, დასახ. ნაწრომი, გვ. 267.

18 Д. А р а к и ш в и л и . Обзор народной песни Восточной Грузии. Тб., 1948, с.16.

ქარგ მომუშავეებს შორის შეჯიბრი („დაჯიბრება“) იმართებოდა. ამ უნდა გამოჩენილიყო ვინ იყო „თავი მომკალი“. დ. ანაყიშვილი აღნიშნავს: „... მომკელთა შეჯიბრი საქართველოში შემდეგში მდგომარეობს. ზოდის ბოლს იღვამება ცხერის ან ღორის თავი, ორი ან სამი ხელდად დგინო და საერთოდ საუზმე. მუშები მწკრივში ჩადგებიან და ნიშნის მიცემისთანავე იწყებენ მკას. ცინც პირველი გავა ბოლოში, ის იღებს აღნიშნულ ჯილდოს“¹⁹. პურის მკა „სალომარ პრუცესის წააგავდა თავისი მეთაურებით, ქვეგანაყოფებითა და საომარი გეგმით“²⁰. სამკალ ლექსებში შესანიშნავადა ასახული როგორც მკის პროცესი²¹, ისე შრომითი ურთიერთდახმარების ტრადიცია²². ხალხურ ზეპირსიტყვიერებაში აქვებენ გამარჯვებულს, საუბრეთესო მომკლებს. ერთ ხალხურ ლექსში ნათქვამია:

„იქნება ქარგად ვერ იცნობ
იმ ერბოწონაშვილსაო,
თითო ციდა ფეხები აქვს,
ფრთები აქვს შევარდნისაო.
მუშაშირომ შეერევა
სიცელი მოსდევს პირსაო,
ისე დაჰყვანტავს მუშასა,
როგორც მიმინო მწყერსაო.“

(მიხაკო ზაქარიას ძე მეტაკიშვილი, 90 წლისა, ს. გიორგიშინდა, კახეთი 1973 წ.). ერთმანეთს ეჯიბრებოდნენ აგრეთვე მომკლები და მეძნეურები. თუ მეძნეური აჯობებდა, ფეხზე ახვევდა მომკალს ულოს; თუ მომკალი აჯობებდა, მაშინ ის მომკალი (იმ შემთხვევაში, თუ მეხელეურე არ იყო გამოყოფილი) არ დააწყობდა, გადაუგებდა მომკილ პურს.

კლდეტორი შრომის დროს შეჯიბრს დიდ მნიშვნელობას ანიჭებდა კ. მარქსი: „...საზოგადოებრივი კონტაქტი იწყვეს ერთგვარ შეჯიბრებას და სასიცოცხლო ენერჯის (animal spirits) დაგვისებურ აღზნებას, რაც ცალკეულ პირთა ინდივიდუალურ ქმედუნარიანობას აღიღებს“²³. მკის დროს ხუმრობდნენ და შირობდნენ. გზად თუ ცინცე გაივლიდა, ხელეურს მიმართავდნენ. მგზავრს უნდა I მან. მიცვა ან სხვა რამით დაესაჩუქრებინა მომკალი, წინააღმდეგ შემთხვევაში უწმარწურ შიირებს დაადგენებდნენ.

მკას რომ მოჩრებოდნენ, ყველა ერთად შეუდგებოდა ძნების ერთად დადაგებას კონუსისმაგვარ გროვებად; რომელიც აღმოსავლეთ საქართველოს სხვადასხვა ნაწილში სხვადასხვა სახელწოდებით იყო ცნობილი: ფ ე ხ ი (ქსნის ხეობის ბარი, ქართლი), ო ც ე უ ლ ი (ქართლის გარდაამავალი ზოლი), ა თ ე უ ლ ი (ქიზიყი, გარე კახეთი), ფ თ ე მ ო ქ ე ც ე უ ლ ი (კახეთი, თელავის რაიონი), წ ე რ ა II წ ე რ ი ლ ა (ერწოთიანეთი), კ ო შ ა ლ ა (ქსნის ხეობის მთა, ქართლი). ისინი ერთმანეთისაგან განსხვავდებოდნენ როგორც ძნების რაოდენობით, ისე წყობით, მაგრამ ყველა შემთხვევაში ისე იყო დადაგებული, რომ წვიმის დროს თავთავი არ დასველებოდათ. ასე ტოვებდნენ, ვიღერ ძნები არ გამოჰრებოდა.

მუშაობა გრძელდებოდა მზის ჩასვლამდე. ყანის მკა რომ დამთავრდებოდა, მესვეური თავთავისაგან ჯვარს (მ კ ი ს ჯ ვ ა რ ი) დაწნავდა; დააკრავდა მ უ შ ა ხ ე (პატარა ჯოხი, რომელიც იმართებოდა ულოთი ძნის შესაკრავად - ანაგა) და სამკალის პატრონთან სახელში მიიტანდა. ამ ჯვარს გადასცემდა დისახლის სიტყვებით - „ეს ძველი და სხვა ახალი, ღმერთმა კიდევ ბევრს დაგვასწროს“. „ამინ“! - იტყოდა დისახლისი

19 Д. А р а к ч и е в . Краткий очерк развития грузинской, карталино-кахетинской народной песни. Тр. муз.-этногр.комиссии. 1916, т.5, с.182.

20 თ. ო ქ რ ო შ ი ძ ე, დასახ. ნაშრომი, გვ. 85.

21 პ. უ მ ი კ ა შ ვ ი ლ ი, ხალხური სიტყვიერება, თბ., 1964, გვ.82-87,252.

22 თ. ო ქ რ ო შ ი ძ ე, დასახ. ნაშრომი, გვ. 154; ვ. კ ო ტ ე ტ ი შ ვ ი ლ ი, ხალხური პოეზია. თბ., 1961, გვ. 185; პ. უ მ ი კ ა შ ვ ი ლ ი, ხალხური სიტყვიერება, თბ., 1964, გვ. 83,252.

23 კ. მ ა რ ქ ს ი, კავიტალი, ტ. I. თბ., 1954, გვ. 414.

და გამოუტანდა მიამალს. ზოგჯერ მიამლის გარდა ფულის მოყვამაც იყოფდნენ. მკის ჯვარს დიასახლისი ბოძზე ან კედელზე დაკიდებდა. მომავალ წელს კი ახალი მოსავლის ღერვისას პირველ კალაში შეურევდნენ.

კახეთში გავრცელებული ჩვეულების მიხედვით, მკის ჯვარს მგზავნისაგან მიარამეფდნენ ხოლმე, რომელსაც მომავალი უნდა დაესარქებინა რამით, წინააღმდეგ შემთხვევაში უწმინდური შიარტობით გაუმასპინძლებდნენ²⁴.

კახეთში ასეთი ჩვეულებაც არის დამოწმებული: „ქედლის გატანის დღეს“ მას ფშენი-დენს, „ღვინით აზიარებდნენ“, ფასათესავ აქვლში შეურევდნენ და იტყვოდნენ - ასე კაკალივით მარცვალი მოვიდესო²⁵.

შრომის დროს იცავდნენ კვებისა და დასვენების გარკვეულ რეჟიმს. დღის განმავლობაში რამდენჯერმე ისვენებდნენ. საქართველოში მუშაკაცის კვებას განსაკუთრებულ ყურადღებას აქცევდნენ. იგი დამოკიდებული იყო შესასრულებელი სამუშაოს სიძნელეზე²⁶. აქედან გამომდინარე მკის დროს მუშას შედარებით უკეთესად კვებავდნენ.

მკის მუშის დღიური რაციონი რამდენად იყო. ქსნის ხეობაში მკის მუშის კვების დღიური რაციონის შემადგენლობაში შედიოდა სადილად: კოკოტის შეჭამანდი რძით, გარეული პიტნით შეზავებული შვინდის კერძი, ჩიხირთმა, ფურცლიანი ან გულანი ქადა, პური, ყველი, ხაფიჩი, ფაფა და სხვა. სამხრად: ლობოს შეჭამანდი, პიტნის შეჭამანდი, ყველი, ქადა ხაჭოსი, პური. სამხრის კული: ყველი, პური და სამხრადან მონარჩენები. ცახშამი: კოკოტის კერძი რძით, ხინკალი, ქადა, კარტოფლის ხაპიზგინა, ყველი, პური, ერბო, სასმელი²⁷.

ზოგჯერ მინდორში, თითოეული სვეს გატანის შემდეგ პატრონი მუშას ღვინით უმასპინძლებდა²⁸.

ცახშამი სამუშაოს პატრონის სახლში იმართებოდა. ამ ცახშამისთვის დაკლული საკლავის თავ-ფეხი და ტყავი „თავ“ მოკალს ეკუთვნოდა.

ქართლში, ჩვენი მისაღის მიხედვით, მას დროს თავს მიარამეფდნენ. კახეთში, ჩუქისინის მოწმობით, ცხვარს კლავდნენ ამ დღეს და ცხვრის თავ-ფეხს მიარამეფდნენ²⁹. ხოლო ა. ხახანაშვილის ცნობით, მეფაურს ქადამისა და თევზის თავი ერგებოდა ხოლმე³⁰.

ს. ლამისყანაში ჩაწერილ ერთ ხალხურ ლექსში დავადასტურებ ტერმინი მ ო ყ ვ რ ი ს ე უ შ ა, რომელიც აღინიშნებოდა შრომითი დახმარება მკის დროს. ამასთან დაკავშირებით საყურადღებოა გურიაში გავრცელებული მ ო ყ ვ რ ი ს ნ ა დ ი, რაც შემდეგში მდგომარეობდა: სამუშაოს პატრონი სთხოვდა სხვა სოფელში მცხოვრებ ნათესავს, რომ მას სიმინდის გასათოხნად სჭირდება მოხმარება. ნათესავი მოვიდოდა თავისი თანასოფლელებით დასახმარებლად.

24 Ал. Х а х а н о в. Обычай крестьян при пахании в Кахетии. Кавказ, 1893, № 205.

25 უ. რ. უ. ხ. ბ. ძ. ე. ა. ლ. ე. ი. ბ. შ. ვ. ი. ლ. ი. ი. ვ. ყ. ო. ნ. ი. ა, სოფელი აკურა. თბ., 1964, გვ. 104.

26 Н. П. Д ж и к и я. Культура питания грузинских горцев. Дис... канд. ист. наук. Тб., 1977, с.171.

27 Н. П. Д ж и к и я. დასახ. ნაშრომი, გვ. 174.

28 ლეჩხუმში ნადით თოხნის დროს მიწას ყოფდნენ რამდენიმე ტოლ ნაწილად - ს ვ რ ე ლ ე ბ ა დ II ს უ რ ი ე ლ ე ბ ა დ. ნადის ყველა წიგრი ჯერ ერთ სურთიელს გათოხნიდა, მეორე მეორეს და ა. შ. საუკეთესო მუშას მ ე ს ვ რ ე ლ ე ს II მ ე ს უ რ ი ე ლ ე ს უწოდებდნენ. ყოველი ხვრელის თავში იღვას ორი-სამი ჩაბი ღვინით და ჩაყვები - ხისგან გამოთლილი სასმისები. თითოეული ხვრელის გათოხნის შემდეგ მუშები შერისვენებდნენ, დაღვდნენ ღვინოს.

29 Г. Ф. Ч у р с и н. Народные обычаи и верования Кахетии. ЭЖОИРО, ХХУ, с.18.

30 Ал. Х а х а н о в. Обычай крестьян при пахании в Кахетии. Кавказ, 1843, № 205.

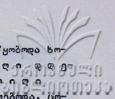

მეზობლებისა და თანასოფლელების მოწვევა სამუშაოდ, როგორც წესი, ეწყობოდა ხომალდში II კლასის (საქართველოს საზღვაო ფლოტის II კლასის) ხომალდებზე II კლასის (საქართველოს საზღვაო ფლოტის II კლასის) ხომალდებზე, რადგან ამ დროს საკუთარი ოჯახისათვის მუშაობა არ შეიძლებოდა, ცრუად ითვლებოდა. მთხრობელთა გადმოცემით, „ხველას თანისი საქმე უჭონდა და ამიტომ, თუ არა უქმე, სხვისათვის არ მოიყლიდნენ; „არ მიტანებოლენ“ (მზია გიორგის ასული გივარჯი, 71 წლისა, ს. არხოტი, ხევსურეთი, 1972 წ.).

ჩვენს მიერ შეგროვილი მასალის მიხედვით ქართლ-კახეთის ბარში უმეტესად ორშაბათი იყო ალყვეთილი (ს ე ტ ყ ვ ი ს დ ე ე II ს ე ტ ყ ვ ი ს უ ქ მ ე). მთაში, ჩვეულებრივ, რამდენიმე დღეს უქმობდნენ. ყველა კუთხეს, ზოგჯერ კი სოფელს, თანისი ალყვეთილი დღეები უჭონდა. ჩვენი მასალების მიხედვით, ხევსურეთში ალყვეთილი იყო პარასკევი, შაბათი, ორშაბათი; თუშეთში - პარასკევი, შაბათი; ფშავში - ორშაბათი და შაბათი; გუდამაყარში - ხუთშაბათი და ორშაბათი; ქსნის ხეობის მთაში - პარასკევი და ორშაბათი. ეს ის დღეებია, რომელთაც უქმობდა სოფელთა უმრავლესობა.

ალყვეთილი დღეების უქმობა მთაში საგაზაფხულო ხვნის დამთავრების შემდეგ იწყებოდა, ბარში კი ანულის ხვნის წინ გამართულ სადგომიდან და გრძელდებოდა ზოგან (ს.ს. თძისი, ძეგვი - ქართლი) საერთოდ მკის დამთავრებამდე, ზოგან (გუდამაყარი, ხევსურეთი) ხატის მამულების, ხოლო ქსნის ხეობის მთაში ქერების მკის დამთავრებამდე.

თუ ოჯახს საჩქარო სამუშაო უჭონდა, მას შეეძლო მუშის მოწვევა ალყვეთილი დღეებში, მაგრამ ამისათვის უნდა შეესაბამებინა გარკვეული წესი - უ ქ მ ი ს დ ა ნ ა თ ე ვ ლ ა. უქმის დანათვლა შემდეგში მდგომარეობაში სამუშაოს პატრონს ამ დღეს უნდა საკლავი დაეკლა. ხევსურეთში ასეთ შემთხვევაში ცოკანს კლავდნენ. ამას ხუცესი აკეთებდა. ტყავს მუშები დახვედნენ წვირალ-წვირალად და იქვე დაინაწილებდნენ. სანთელს დაანთებდნენ, მოწვეულ ხალხს ქაღებთ უმასპინძლებოლდნენ. ეს ცერემონიული ტარდებოდა სანთლის ბანზე. ამის შემდეგ უკვე შეიძლება სოფლის მოწვევა სამუშაოდ. ეს წესი მ. კვთავაძესკისაც აქვს დამოწმებული³¹.

თუ ცვირა დღეს იწვევდნენ სამკლავ სოფელს, მაშინ სამუშაოს პატრონს, მთხრობლის თქმით, „დღით საკლავი უნდა დაეკლა, წლის გამოვლილი უნდა ყოფილიყო“.

მოსავლის აღებას მოსდევდა მისი გადაზიდვა მინდვრიდან სოფელში. ბარში მოწვეული პურის მოსავლით გადამქონდათ საძენ ურემბით, მთაში მარხილებით, ხოლო გარდასავალ ზოლში - ბოლომართი³². ოჯახი წინასწარ შეატყობინებდა თანასოფლელებს, რომ ამ დღეს აქვს დაძახილი. დანიშნულ დღეს იკრიბებოდნენ მეზობლები და თანასოფლელები თანადნით საზიადი საშუალებებით და გადასქონდათ მთელი მოსავალი. ქსნის ხეობის მთის მასალის მიხედვით, ასეთ სამუშაოებში ხშირად მეზობელი სოფლების მცხოვრებნიც იღებდნენ ხოლმე მონაწილეობას.

ახოს აღების დროს შრომის ორგანიზაციის აღნიშნული ფორმა ცნობილი იყო მ უ შ ა ნ ი ს (ხევსურეთი)³³, დ ა ძ ა ხ ი ლ მ უ შ ი ს, უ ლ ა მ ი ს (ქსნის ხეობის მთა) სახელწოდებით.

ახოს აღება საკმაოდ შრომატევად საქმეს წარმოადგენდა. ამაზე ის ფაქტიც მიუთითებს, რომ ამ გზით მოპოვებული მიწის ნაკვეთი გარკვეული ხნის მანძილზე მის მომპოვებლის მოხმარებაში რჩებოდა, როგორც საზღაური გაწეული შრომისა; შემდეგ კი გადადიოდა სათვმო მიწების კატეგორიაში³⁴.

31 М. К о в а л е в с к и й . Пшавы. Юридический вестник, 1883, № 2, с 209.
 32 მ. გ ი ვ ე შ ი ძ ე, ქართული ხალხური ტრანსპორტი.თბ., 1956, გვ. 30-40.
 33 გ. ჯ ა ლ ბ ა ძ ე, მიწათმოქმედება ფშავ-ხევსურეთში. თბ., 1963, გვ.74.
 34 ზ. გ უ ლ ი ს ა შ ვ ი ლ ი, მთხრობები, ნარკვევები. თბ., 1953, გვ.289; გ. ჯ ა ლ ბ ა ძ ე, დასახ. ნაშრომი, გვ. 7.

ანალოგიურ მდგომარეობას ქონდა ადგილი მაშინაც, როცა გლეხი ახოს იღებდა საბატონო ტყეში. ამ შემთხვევაშიც ახოს აღებაზე გაწეული შრომა მას აძლევდა უფლებას უსასყიდლოდ ესარგებლა ამ ნაკვეთით ერთი წლით (ს. ოგიო, კახეთი). ერწო-თიანეთში ასეთი ნაკვეთებით სარგებლობდნენ რამდენიმე წლის განმავლობაში, „სანამ მიწა სულ არ გამოფიჭტბოდა“.

ახოს აღება ფართად იყო გავრცელებული აღმოსავლეთ საქართველოს მთის ძირისა და მთის ზოლში. მოკლედ შეგვხვებით ამ პროცესს.

ქართლში, კერძოდ, ქსნის ხეობაში ახოს გაზაფხულით ან შემოდგომით იღებდნენ, მთაში უფრო გაზაფხულით (მარტი, აპრილი), მთის ძირის სოფლებში - გაზაფხულითა და შემოდგომით. ამისათვის ტყით დაფარულ მთის ფერდობზე შედარებით ვაკე ადგილს შეარჩევდნენ. უპირატესობას ანიჭებდნენ ხშირი ტყით დაფარულ ადგილებს; რადგან მათ ნიადაგის შედარებით სქელი ფენა ჰქონდათ. ჯერ ცუდით ან წაღლით ხეებს მოჭრიდნენ, შემოსს გამოზიდავდნენ, მერე ქორჩით მიწას „გადააბრუნებდნენ“, ძირებს ამოყრიდნენ და ცეცხლს წაუკიდებდნენ. ნაცარს ნაკვეთში მოაბნევდნენ ნიადაგის განოჟიერების მიზნით. ზოგჯერ მოჭრილი ხეების შემადგამოზიდვის ნაცვლად იქვე წვიმდნენ ნახშირად. ამისათვის ორმოს ამოახრიდნენ, შემოსს დახეთქავდნენ, ორმოსი ჩააწყობდნენ და ცეცხლს წაუკიდებდნენ. ორმოსი თანდათანობით შემოსს უმატებდნენ, სანამ ორმოს სულ არ ამოიციებოდა ნადგერდლით. მერე ორმოსს გ უ ლ ა ვ დ ე ნ ე ნ მიწით. ერთი კვირის შემდეგ ნახშირი უცვდ მზად იყო. ამ ნახშირს ძირითადად სამჭედლოში იყენებდნენ. ასეთი წესით ახოს აღება გავრცელებული ყოფილა ქსნის ხეობის მთის ზოლის სოფლებში.

კახეთში (დედავის რ.) ჩაწერილი მასალის მიხედვით ტყეს ზაფხულში გაკაფავდნენ, რომ სიცხეში ხეები უფრო სწრაფად გამხმარყო. შემოდგომაში, ოქტომბერში, ცეცხლს წაუკიდებდნენ. ამის შემდეგ იწყებოდა თხებისა და ბარების საშუალებით მიწის გაწმენდა ფესვებისაგან. ს. ოგიოში ჯაგნარს გაკაფავდნენ და ამოძირკვავდნენ ბარებისა და წერძნების საშუალებით. ცეცხლს იმ შემთხვევაში წაუკიდებდნენ, თუ ჯაგნარი ეკლიანი იყო.

როგორც მოტანილი მასალიდან ჩანს, ახოს აღებასთან დაკავშირებული სამუშაო რამდენიმე თანმიმდევრულ პროცესს შეიცავდა. ერთ-ერთ მათგანს წარმოადგენდა ნაკვეთის გასუფთავება ხის ფესვებისაგან და ნიადაგის გაფხვიერება. ამ სამუშაოს შესრულებისას ხშირად მიმართავდნენ დაძახილს.

როდესაც ოჯახი ახოს დამოუკიდებლად, საკუთარი ძალეებით იღებდა, მთაში ქალები კაცებს თანაბრად მუშაობდნენ. მოხუცები და მოზარდებიც იღებდნენ მონაწილეობას, ხოლო ახოს ასაღებად მოწყობილ დაძახილში მხოლოდ მამაკაცები ერთიანდებოდნენ. ამ შემთხვევაში ქალის მონაწილეობა ჯერის მიტანით იფარგლებოდა.

გარდა ზემოჩამოთვლილი სამუშაოებისა, დაძახილს მიმართავდნენ შედარებით ნაკლებად შრომატევადი სამუშაოების დროსაც, როგორც იყო სიმინდის გარჩევა, დაფშვნა და სხვა. სიმინდის სარჩევად მოწყობილ დაძახილში ქალები მონაწილეობდნენ. ისინი, ჩვეულებრივ, საღამოობით იკრიბებოდნენ ოჯახის დიასახლისის მიწვევით. ქალები რომ სიმინდს არჩევდნენ, ამ დროს ამ ოჯახის წევრი მამაკაცები ჩაღას ჰკონადნენ (ეს იმ შემთხვევას ეხება, როცა სიმინდი ჩაღასად იჭრებოდა). ასეთ საღამოებში ადგილი ჰქონდა ვარაზა-გამხიარულებას. სამუშაოს დამთავრების შემდეგ დიასახლისი მოწვეულ მეზობლებს გულუხვად უმასპინძლებოდა.

სიმინდის დაფშენის (გ ა ნ ა ყ ვ ა II დ ა ნ ა ყ ვ ა) დროს კოლექტიურ შრომაში ახალგაზრდა ქალები და ვაჟები იკრიბებოდნენ. მესხეთში ჩაწერილი მასალის მიხედვით, გარკვეულ ტაროს კ ა ლ ო ზ ე დააჯროვებდნენ. შემდეგ დაუძახებდნენ მეზობლებს - ახალგაზრდა ქალებსა და ვაჟებს. ვაჟები ხელის კეტებით ფშენიდნენ - ნ ა ყ ვ დ ე ნ ე, გოგონები კი გაყხრილავდნენ. მუშაობა გვიანობამდე გრძელდებოდა და გულუხვი ვახშობით მთავრდებოდა. ახალგაზრდები ცეცვა-თამაშს მართავდნენ.

კოლექტიური შრომის განხილული შემთხვევები განეკუთვნებიან კოლექტიური შრომის ერთ სახეობას - სამუშაოს პატრონის მოწვევით, გამასპინძლებით. ისინი ერთმანეთისაგან განსხვავდებიან შესასრულებელ სამუშაოს მიხედვით. ჩვენი მასალით, რომელიც



ასახევის XIX ს. ბოლოს და XX ს. დასაწყისის სურათს, ასეთი ურთიერთდახმარება არ იყო შეპირობებული ნათესაური კავშირით, ეწყობოდა ერთი დღით, სამუშაოს პატრონი ფიქრობდა მონაწილეობა შრომაში. შრომითი კოლპერაციის მონაწილენი სამუშაოდ მიდიდნენ საკუთარი იარაღით. მტკიცედ იყო დადგენილი შრომის, კვების და დასვენების რეჟიმი. სამუშაოს პატრონი ვადლებული იყო მუშები დღის განმავლობაში უზრუნველყო საკვებით, ხოლო სამუშაოს დამთავრების შემდეგ გულუბნადა უნდა გამასპინძლებოდა.

აღნიშნული ჯგუფები შეიქმნებოდა ყოფილიყო ქალების, კაცების ან შერეული. ეს დამოკიდებული იყო სამუშაოს ხასიათსა და ადგილზე (მათში სასოფლო-სამეურნეო საქმიანობაში ქალის როლი საკმაოდ დიდი იყო, ბარში კი შედარებით შეზღუდული).

უნდა შევნიშნოთ, რომ დაძახილის დროს შრომას განსაკუთრებით საზეიმო ხასიათი ჰქონდა. აქ უფრო ზედმიწევნით სრულდებოდა კოლექტიურ შრომასთან დაკავშირებული წესები და რეჟიმი, ვიდრე გაჭირვებული ოჯახის დასახმარებლად მოწყობილი შრომითი გაერთიანებისა და ასევე სანაცვლო მუშაობის დროს, რომელსაც ქვემოთ შევხვებით.

სასოფლო-სამეურნეო სამუშაოების დროს ასეთი სახის შრომითი ურთიერთდახმარება ფართოდ იყო გავრცელებული დასავლეთ საქართველოში. სამეგრელოში იგი მონაწილეობს, რაჭაში მ ვ მ ვ ე ლ ი ს და ნ ა დ ი ს³⁶, იმერეთსა და გურიაში ნ ა დ ი ს სახელწოდებით იყო ცნობილი.

კოლექტიური შრომის ამ ფორმას მიმართავდნენ სხვა სამუშაოების შესრულების დროსაც. სახლის მშენებლობის დროს ხეცსა და ქარღლი იგი უ ლ ა მ ი ს³⁷, თრიალეთში ქ მ მ ა გ ი ს³⁸, ხოლო აჭარაში ნ ა დ ი ს³⁹ სახელწოდებით იყო ცნობილი. რდვისა და ჩეჩენის დროს მოწყობილი მუშაობას ს ა ქ მ ი ს ს ა ლ ა მ ო (ხევი)⁴⁰, მ რ ე რ ე ლ ნ ი (ხევსურეთი)⁴¹, მ ო რ თ ა ვ ი (მესხეთი)⁴² ერქვა.

გ. გუგინიაშვილი აღნიშნავდა, რომ მატერიალური დახმარების ის სახეები, რომელსაც მეზობლები ანაზღაურების გარეშე უწევდნენ ოჯახს სიკვდილის და ქორწილის დროს, „შემდეგად თავისი არსით მჭიდროდ არის დაკავშირებული ნათესა... თუმცა ასეთ შემთხვევაში ისინი ფიქრობდნენ, მათ არ „სთხოვენ“, რადგან ეს მათ მოვალეობად მიიჩნეოდა, მაგრამ ამით საქმის არსი ნამდვილად არ იცვლება“⁴³.

შრომითი ურთიერთდახმარების ამ ფორმას მრავალი ანალოგი მოეპოვება კავკასიაში; ერთდროულად, ოსეთში აღნიშნული სახის შრომითი გაერთიანება ცნობილი იყო ზ ი უ ს⁴⁴,

50281

35 ალ. რ ო ბ ა ქ ი ძ ე. რაჭაში ეთნოგრაფიული მოვლენების ანგარიში. - ენიშკის მოამბე, 1939, IV, გვ. 317; ნ. ბ რ ე გ ა ძ ე, მთის მიწათმოქმედება დასავლეთ საქართველოში. თბ., 1969, გვ. 211.

36 ლ. ფ რ უ ი ძ ე. მევენახეობა და მეღვინეობა საქართველოში. თბ., 1974, გვ. 255.

37 მ. გ ე გ ე შ ი ძ ე, დასახ. ნაშრომი, გვ. 129; ნ. თ ო შ უ რ ი ა, ახალი საცხოვრებელი ნაგებობანი გორის რაიონში მსე, 1959, X, გვ. 70; გ. ი თ ო ნ ი შ ვ ი ლ ი, ხევი-ძველად და ახლად. თბ., 1967, გვ. 10.

38 თ. რ ი ქ ო ვ ა ნ ი. ქართული ხალხური საცხოვრებელი. თბ., 1960, გვ. 25.

39 თ. რ ი ქ ო ვ ა ნ ი. ზემოაჭარული სახლი. ბათუმის სამეცნიერო-კვლევითი ინსტიტუტის შრომები, 1960, ტ. I, გვ. 96.

40 გ. რ ა რ ა შ ვ ი ლ ი. ქართულ-ადგილური ეთნოგრაფიული პარალელები ხალხურ ფიქტორებაში. მსე, 1963, XII-XIII, გვ. 368.

41 გ. რ ა რ ა შ ვ ი ლ ი, დასახ. ნაშრომი, გვ. 378.

42 ც. მ ა რ ა უ ლ ა შ ვ ი ლ ი. ხალხური ფიქტორება მესხეთ-ჯავახეთში. მასალები მესხეთ-ჯავახეთის ეთნოგრაფიული შესწავლისათვის, თბ., 1972, გვ. 122.

43 გ. გ ო გ ი რ ა ა ი შ ვ ი ლ ი. ხელისნობა საქართველოში. თბ., 1979, გვ. 69.

44 Г.Ф. Ч у р с и н. Осетинн. ТЗА, сер. I, 1925, с. 33-34.

საქ. მსრ. კ. მარტისის
საბ. საბ. რესპუბლ.
საქართველო

დადგენის სხვადასხვა ნაწილი ⁴⁵ გვიჩვენებს ⁴⁶ მათ ⁴⁷, ვუკან ⁴⁸, ახერ-
ბაიჯანში იმ ექვნი ⁴⁹ უზბეკეთში ურეკ ხაშარი ⁵⁰ სახელ-
წოდებით. შრომითი ურთიერთდახმარების ეს ფორმა ცნობილია მსოფლიოს მასშტაბით.

აღნიშნული სახის ურთიერთდახმარებას ელნოგრაფიულ ლიტერატურაში არაერთი მკვლევარი შეხებია. ყველა მათგანი აღნიშნავს, რომ შრომის ორგანიზაციის ამ ფორმის თავდაპირველ სახეში განმსაზღვრელ მომენტს წარმოადგენდა ურთიერთდახმარების ფაქტორი ⁵¹. მაგრამ ქონებრივი დიფერენციაციის გაღრმავების პირობებში შრომითი კოოპერაციის აღნიშნულ ფორმას ზოგ შემთხვევაში ჩამოშორდა ურთიერთდახმარების აუცილებელი პირობა და გადაიქცა სოფლის შეძლებული ფენების პრივილეგირებად ⁵². ამ აზრს აღმოსავლელ საქართველოს ელნოგრაფიულ მასალაც ადასტურებს. მისი ანალიზი გვიჩვენებს, რომ აღნიშნული ინსტიტუტის ფუნქციები ყოველთვის ერთნაირი არ იყო. ქონებრივი დიფერენციაციის პირობებში მას ფაქტურად ჩამოშორდა ურთიერთდახმარების ფაქტორი და გადაიქცა სოფლის მოსახლეობის შეძლებული ნაწილისათვის მუქი მუშახელის შოვნის საშუალებად. ღარიბ გლეხობას არც იმდენი სამუშაო ჰქონდა და არც საშუალება გულუხვად გამასპინძლებისა; ამდენად, მეზობლების მოწვევას სამუშაოდ იშვიათად მიმართავდა, თუმცა კი ჰქონდა ამის უფლება. იმ იშვიათ შემთხვევებში დაძახილი მათთან გააცილების მცირერიცხოვანი იყო. სოფლის შეძლებული ნაწილი კი, რომელსაც საშუალება ეძლეოდა ამ გზით ერთი გამასპინძლების ფასად დიდი სამუშაოები შეესრულებინა, ხშირად მიმართავდა დაძახილს. დაძახილის მასშტაბებთან დაკავშირებით საინტერესოა ილ. შავჭავჭავაძის მიერ მოტანილი ერთი ცნობა: კახეთს მიმავალ ერეკლე მეფეს „დაუნახავს რომ ერთს ჭანაში დიდძალ მუშა დგას და მკის. იკითხა - ეს ამდენი მუშა ექნაო. მოახსენეს - აქ, სავარჯიშო ერთი შეძლებული გლეხია და მისი მამითაღიანა“ ⁵³. მთხრობლის სიტყვებით, „მამითაღიანს იყო, რომ ეშმაკი, ყოჩაღი კაცი ღარიბ ხალხს წაახსამდა და შამაზე ამუშავებდა“ (ცნო გაბრიელის ძე როსტომაშვილი, 87 წლისა, ს. ნინოწმინდა, კახეთი, 1973 წ.).

ს. დაღინანთში (ქსნის ხეობა) ჩაწერილი მასალის მიხედვით შეძლებული ოჯახი საღმრთოსთვის ერთ შვილიას მისცემდა სოფელს და ამაში მთელი სოფელი უნდა დახმარებოდა მცამე ერთ დღეს.

45 С.Х. Асиятилов. Историко-этнографические очерки хозяйства аварцев. Махачкала. 1967. с.57.

46 А. Омаров. Как живут лаки. ССКГ. 1870, вып. IV, с.9-16.

47 Гаджи-Мурад Амиров. Среди горцев Северного Дагестана. ССКГ, 1813, вып. УП, с.76.

48 М.А. Гулиев. Чалтиководство в Азербайджане. Автореферат дис. ... канд. ист. наук. Баку, 1966, с.22.

49 М. Абдураимов. Пережитки сельской общины в узбекском кишлаке Хумсан. СЭ, 1959, № 4, с.59.

50 Н.И. Зибер. Очерки первобытной экономической культуры. М., 1959, с.85, 87.

51 Л. Кржиwickий. Хозяйственный и общественный строй первобытных народов. - М.-Л., 1925, с.79.

52 ვ. ბატაიანი, ეთნოლოგიური შრომის ფორმები მთა რსეთში. მაცნე, 1971, გვ. 74; М.А. Абдураимов. Пережитки сельской общины в узбекском кишлаке Хумсан. СЭ, 1959, № 4, с.51; В.И. Дулов. Пережитки общинно-родового строя у тувинцев в XIX - начале XX в. СЭ, 1951, № 4, с.74; М.О. Косвен. Семейная община и патронимия. М., 1963, с.114.

53 ილ. შავჭავჭავაძე, ამბავად გამოგონილი. თბ., ტ.1, თბ., 1937, გვ.422.

მოტიანილი მასალიდან ჩანს, თუ როგორ იყენებდა სოფლის შეძლებული ნაწილი ურთიერთდახმარების ამ ძველ წესს ღარიბი გლეხობის ექსპლუატაციის მიზნით. უნდა შევნიშნოთ, რომ შრომითი ურთიერთდახმარების აღნიშნული ფორმის ტრანსფორმაციის ხასიათი დამოკიდებული იყო კონკრეტულ პირობებზე. ამ მხრივ გარკვეულ როლს თამაშობდა საზოგადოების სოციალურ-ეკონომიკური განვითარების დონე, ისევე შესასრულებელი სამუშაოს ხასიათი. განსაკუთრებით შრომატევადი და საშუაო საშუალების შესრულებისას (მოსავლის აღება, გადაზიდვა), როდესაც ღიღი მოახლოვნილება იყო მუშახელზე, შრომითი ურთიერთდახმარების აღნიშნულმა მართებამ ფორმამ შეტად განიცადა ტრანსფორმაცია. ამ დროს, განსაკუთრებით ბარში (სადაც სოციალურ-ეკონომიკური განვითარების შედარებით მაღალი დონე იყო), ამ ტრადიციით უმეტესად შეძლებული გლეხები სარგებლობდნენ, რომლებზედაც ღარიბი გლეხობა ერთგვარად დამოუკიდებელიც კი იყო. ასეთ შემთხვევაში დაძახილი დაკანონებული ვადლებულების ხასიათს იღებდა.

Т. Ш. Г е л а д з е

Форма коллективного труда - дадзахили

Р е з ю м е

В работе рассматривается коллективная трудовая помощь по приглашению хозяина работы, за угощение. У семьи, которой помогали, было моральное обязательство в случае надобности ответить тем же.

Анализ этнографического материала показывает, что в условиях имущественной дифференциации данная форма коллективного труда зачастую утрачивала характер взаимного обязательства и становилась средством эксплуатации сельской бедноты зажиточными крестьянами. Таким образом, старинный обычай трудовой взаимопомощи становился одной из форм эксплуатации. Однако, следует заметить, что степень трансформации данной формы трудового объединения зависела как уровня социально-экономического развития общества, так и от характера выполняемой работы. При выполнении особенно трудоемких и спешных работ, когда в селе был большой спрос на рабочих, данная форма трудового объединения в большинстве случаев теряла взаимный характер. Ее оказывали (в особенности в низменности, где был сравнительно высокий уровень социально-экономического развития общества) преимущественно состоятельными крестьянам.

მ. ქ ა ნ თ ა რ ი ა

ადიღეს სამეურნეო ყოფის ენციკური ასპექტები

ადიღეელები, როგორც ცნობილია, ეკუთვნებიან იბერიულ-კავკასიური მოღგმის ერთ შტოს, რომელსაც უკავია კავკასიის ჩრდილო-დასავლეთი სექტორი. ადიღეელებად ითვლებიან ყაბარდოელები, საკუთრივ ადიღეელები და ჩერქეზები. XVIII ს. პირველ ნახევარსა და XIX ს-ში ეს იყო ყველაზე დიდი და სოციალური თვალსაზრისით განვითარებული ერთობა ჩრდილო კავკასიაში.

ადიღეე კრებიით სახელია. გულისხმობს საერთო წარმომავლობის მცირე ტომების ერთობას, რომელთა ერთ ხალხად კონსოლიდაციის პროცესი XIX საუკუნეშიც არ იყო დასრულებული. ამიტომ ამ ტერმინის პარალელურად წყაროებში და ყოფაშიც შემორჩენილია ცალკეულ ტომთა ადგილობრივი სახელწოდებები.

ისტორიულ ლიტერატურაში ადიღეელებს მომეტებულად ტომებს უწოდებენ, რაც ე. გ. გარდაწონის სამართლიანი შენიშვნით არ არის სწორი, რადგან XIX ს. არსებული ყველა ენციკური დანახოვის მიმართ ტომის განურჩევლად ხმარება მეცნიერული თვალსაზრისით ვაჟუმართლებელია. ამ დროისათვის ისინი ვაცილებულნი იყვნენ თემობრივ-ტომობრივი წყობილების საფეხურს. მაშინ ვაბატონებული იყო ფეოდალური ურთიერთობა. ამ მიმართებაში ავტორი მიუთითებს ყაბარდოელებზე, რათა უჩვენოს, რამდენად ვაჟუმართლებელია „ტომის“ ხმარება, როგორც უნივერსალურისა ადიღეელების ცალკეული ენციკური ერთეულების მიმართ XIX ს. I ნახევრისათვის. ე. გ. გარდაწონს მიაჩნია, რომ ადიღეელები ხალხებად (народности) უნდა ჩათვალოს, თუმცა არ უარყოფს, რომ განხილული პერიოდისათვის მათ შემორჩენილი უქონდათ პირველყოფილი-თემური წყობილების სხვა ვადიმონაშთებთან ერთად უძველესი თემობრივ-ტომობრივი დაყოფის კვალიც. ვითვალისწინებთ რა ამ ხალხის განვითარების სოციალურ-ეკონომიკურ ფაქტორებს, მოძველეს კონკრეტულ ისტორიულ ჩარჩოში, ვთვლით, რომ სახელმწიფოებრივი აპარატის უქონლობის მიუხედავად, ეს იყო ერთიანი სოციალური ორგანიზმი², რომელსაც, მართალია, არ გააჩნდა საბოლოოდ ჩამოყალიბებული სტრუქტურა, მაგრამ საერთო წარმომავლობა, ერთიანი თვითმმართველობა და ფსიქიკური წყობა, საერთო ენოლინის - ადიღეს არსებობა, გარეშე სამყაროსთან „ჩვენ“ და „ისინი“ დაპირისპირებაში ადიღეელების გამოყოფა, ერთიანი ენა, იძლევა ამ ერთობის მტკიცების საფუძველს. ამიტომ უდავოდ სწორია ე. გ. გარდაწონი, როდესაც ადიღეს საზოგადოებრივი წყობისადმი მიძღვნილი ნაშრომის პირველსავე გვერდებზე აღნიშნავს, რომ ზოგიერთი თვისებურება შემორჩენილი სამეურნეო, საზოგადოებრივ და პოლიტიკურ წყობაში არ არღვევდა იმ დროისათვის ყველა ადიღეელ ტომში ვაბატონებულ ერთიერთობას. საზოგადოების კლასობრივი სტრუქტურა, ძირითადი საზოგადოებრივი დაწესებულებები და ინსტიტუტები, ჩვეულებად და კანონი ერთიანი იყო ადიღეელების მთელ ქვეყანაში დასავლეთის შავსუფეთთან და ნატიუხიდან დაწყებული, აღმოსავლეთით ყაბარდოს ჩათვლით. ყოველივე ეს, რა თქმა უნდა, არც ერთ შემთხვევაში არ გამოირჩევა ლოკალური ვარიანტების არსებობას, რომლის გარეშე ერთობა არ აღიქმებოდა.

ნებისმიერი რეგიონი წარმოადგენს თვისებათა განუყოფელ კონფიგურაციის კომპლექსს, მოცემულს სივრცესა და დროში. ამ გარემოებაში წარმოქმნა რეგიონის აბსოლუტური უნიკალურობის იდეა, რომელიც სამართლიანად იქნა ვაკრიტიკებული საბჭოურ ენოლოგიაში. აშკარაა, რომ ყოველ რეგიონს განუყოფელი თვისებების პარალელურად, ახა-

სიათებს სხვა რეგიონისათვის დამახასიათებელი საერთო ნიშნები. მიუხედავად ამისა, ზღისებობა განუმეორებელი შეხამება ერთ რეგიონს მეორისაგან და ექვივალენტური ობიექტების საერთო რიგადან გამოყოფს⁴. ასეთივე ვითარებასთან გვაქვს საქმე ადგილს მიმართ. ამ ერთეულის შიგნით; ერთი მხრივ, შესაძლებელი ხდება ლოკალური და კლდე რის საერთო ნიშნების გამოყოფა, მეორე მხრივ; იგივე ადგილ წარმოაჩენს ლოკალურსა და საერთოს უფრო დიდი ერთეულის ჩრდილოკავკასიურ განზომილებაში; რომელიც ასეთსავე ურთიერთობაშია ზოგადკავკასიურ გარემოსთან და ა.შ.

ადგილელების ეთნიკური დანაყოფების საზღვრების დადგენა; მათი რაოდენობის განსაზღვრა რთული საქმეა. გამუდმებული მიგრაციები და ცალკეულ ტომთა მოძრაობა განპირობებული სოციალურ-ეკონომიკური მიზეზებით იწვევდა მათ შერწყმასა და ასიმილაციას; რაც აფერხებდა მდგომარეობის სტაბილიზაციას. ამის გამო ისტორიულ ლიტერატურაში ხშირად გვხვდება ურთიერთგამომრიცხველი ცნობები. ეს ეხება არა მარტო თანამედროვე სამეცნიერო ლიტერატურას; არამედ სხვადასხვა პერიოდის ისტორიულ ცნობებსაც.

ადგილელ ტომთა მთელი ეთნიკური პროცესის ექსპოზიცია საუწყებების მანძილზე მეტად რთულია. საბჭოთა ისტორიოგრაფიაში მოცემულია ამ სიძნელის დაძვების არა ერთი ცდა. ამ მხრივ საინტერესო გამოკვლევას წარმოადგენს ე. ალექსიევის შედგენილი მოცემული წყაროების კრიტიკული ანალიზის მეტ-ნაკლებად სრული სურათი XVII-XVIII საუკუნეებში აღიქმულ ტომთა განსახლების მეტ-ნაკლებად სრული სურათი XVII-XVIII საუკუნეებისათვის⁵. ასევე მეტად საყურადღებო მონაცემებს შეიცავს ე. კუშევას შრომა. ავტორი ძირითადად რუსულ წერილობით წყაროებს მიმოიხილავს; რის საფუძველზეც ადგენს ადგილელთა განსახლების რუკას. ეხება მეურნეობის საკითხებსაც⁶. აღსანიშნავია ავტორი ვ. გარდანოვის ფუნდამენტალური მონოგრაფია. მასში შესწავლილია ადგილელთა საზოგადოებრივი წყობა უძველესი პერიოდიდან მოყოლებული; XVIII ს. ჩამოვლით⁷. ჩრდილო კავკასიის ეთნიკური შედგენილობისა და განსახლების საკითხებს მიუძღვნა მნიშვნელოვანი შრომები ნ. ვოლკოვამაც⁸, რომელთა გაუთვალისწინებლობა შეუძლებელია ამ საკითხებზე მომუშავეთათვის.

ჩვენ არ ვაპირებთ ჩრდილო-დასავლეთ კავკასიის ცალკეული ტომების ნომენკლატურისა და მათი განსახლების კვლევას. საერთო სურათის წარმოჩენის მიზნით თვალს გვინდა გავაღვიწიოთ იმ პროცესებს; რომლის რეალიზაციის შედეგად ყალიბდებოდა ერთიანი ეთნიკური გაბრძნო საერთო კულტურათა და მეურნეობის საეტიკოკურთ ფორმებით. სხვადასხვა წყაროების შეჯერების შედეგად დავინდებთ; რომ XVIII ს. ბოლოსათვის ცნობილი იყო ადგილელთა 18 ეთნიკური ძველანაყოფი. თუმცა ყველა არ შემორჩა XIX ს. პირველი ნახევრისათვის; რამდენადაც ზოგი წვირილი დანაყოფი შთაინთქმა მსხვილი გაერთიანების მიერ. ეს პროცესი მიმდინარეობდა გამწვანებული ტომთა და კლასობრივი ბრძოლის ვითარებაში; რომელსაც ართულებდა გარე პოლიტიკური ფაქტორები. ყოველივე ეს გარკვეულად მოქმედებდა ტომთა კონსოლიდაციის პროცესზე. ამ კერძო გადახრების მიუხედავად მთავარი ხაზი განვიხარებისა მიმართული იყო ადგილელთა ეთნიკური დაქვემდებარების შემცირებისაკენ. XIX ს. შუა წლებისათვის აღრე არსებული 18 დანაყოფის ნაცვლად რეალური მნიშვნელობა მხოლოდ II პქონდა. ესენი იყვნენ: ყაბარდოელები; ბესლენეელები; ტემირგოელები; ბედიელები; ხატუკაელები; მახოშაელები; მამხეგელები; ეგერუხაელები; აბაძეხელები; შაფსულები; ნატუხაელები. ბირთვი; რომლის გარშემო XIX ს. პირველ ნახევარში ხდებოდა ადგილელი ხალხის ჩამოყალიბება; ყაბარდოელების გარდა; იყვნენ ტემირგოელები. მათ გარკვეული ზომით შეუერთდნენ ეგერუხაელები; მამხეგელები; ადემიელები. ამ დროს ნატუხაელებისა და შაფსულების გაერთიანების ბაზაზე; რომლისაკენ მიიღებოდა აბაძეხელები; ყალიბდებოდა ადგილელთა მსხვილი გაერთიანება. თუ გავითვალისწინებთ ყველა იმ ცვლილებას; რომელზედაც ზემოთ გვქონდა საუბარი; მაშინ გამოვა; რომ II-ის ნაცვლად მივიღებთ 6 დანაყოფს. მით უმეტეს თუ ამას დაეუმატებთ გარდანოვისვე ცნობას; რომ ბესლენეელების ტერიტორია ფაქტურად შეიქმნა ყაბარდოს ტერიტორიას.

3. ცინცაძე იმავე პერიოდისათვის ასახელებს ხეგაკებს; წიფსინებს; ნატუხაელებს; შაფსულებს; აბაძეხელებს; ბედიელებს; ხამიშეელებს; მახოშეელებს; ბესნეელებს; ხაკუჩებს; აბაზინებს¹⁰. მიზეზი იმისა; რომ ერთი და იგივე დროისათვის ავტორები

სხვადასხვა ტომებს ჩამოთვლიან, აღბათ კონსოლიდაციის მიმდინარე პროცესში და წყაროების სიმცირეშია საძებარი. თანამედროვე ავტორების მიერ სამართლებრივ შენიშვნულა, რომ ტომები თანაბარი სიძლიერისა არ იყვნენ და რომ მთელი გვიანე საუკუნეების მანძილზე წარმოებდა ადიდებულ ტომებში ფეოდალურ ურთიერთობათა განვითარების კვლავაცვალ მათი კონსოლიდაციისა და ურთიერთშერწყმის ნელი, მაგრამ საგრძნობი პროცესი. ამიტომ ნაწილი ამ ტომებისა, რომლებიც შედარებით ადრეულ წყაროებში ხშირად ფიგურირებენ, XIX ს. პირველი ნახევრის ავტორებთან იშვიათად ან სულ ადარ მოიხსენებიან¹¹. უფრო ჰრელი სურათია XVI-XVII საუკუნეებში, რის გამოც ე. ალექსეევი ადრინავეს, რომ დასავლეთ ჩერქეზეთში არ არის ერთიანი არც ეთნიკური და არც პოლიტიკური თვალსაზრისით, რომ იგი იყოფა ცალკეულ ტომებად (племена). XVI-XVII სს-ში არ არსებობდნენ მაგ. აბაძესები, ნატუხაელები, შაფსულები. ყოველივე ეს, ამავე ავტორის აზრით, მეტყველებს იმაზე, რომ აღნიშნულ პერიოდში დასავლეთ ჩერქეზეთის ერთიან ხალხად (народность) ფორმირების პროცესი ჯერ კიდევ არ იყო დასრულებული¹². რისი მიზეზიც საძებარია, აღბათ, შიდა სოციალურ-ეკონომიკური ძვრების შედეგად გამოწვეული ეთნიკური პროცესებით, რომელიც ხშირ მიკრომიგრაციებში ელენდებოდა. ეს, თავის მხრივ, იწვევდა პატარა, მცირერიცხოვანი ტომების შერწყმა-გამსხვილებას და მათ ბაზაზე ახალი ერთეულების წარმოქმნას. მიმდინარეობდა აქტიური მუდმივი მოძრაობა, როგორც ტერიტორიალური გადასახლების, ასევე ეთნიკური ცვლილების თვალსაზრისით. და ამაში გამოიხატებოდა ერთ ხალხად ჩამოყალიბების რთული, დაუსრულებელი პროცესი. ნ. ვოლკოვა ამავე დასკვნამდე მივიდა ამ პროცესების შესწავლის შედეგად. მან დაასაბუთა, რომ მიუხედავად ძლიერი შიდა მოძრაობისა, დასავლეთ ადიღის ეთნიკური ტერიტორია XVIII ს. 30-იანი წლებიდან XIX საუკუნემდე არ შეცვლილა¹³. იგივე ავტორისათვის, რომ ცალკეულ ტომთა შიდა საზღვრებში ხდებოდა უზარმაზარი ცვლილებები მიგრაციების გამო, რაც იყო ადიღური ეთნოსის კონსოლიდაციის პროცესით გამოწვეული. რასაც განაპირობებდა სოციალურ-ეკონომიკური და პოლიტიკური ფაქტორები. ზოგი ადიღური ტომის ტერიტორია და რაოდენობა შეიცვალდა, სხვა იზრდებოდა და მრავლდებოდა, ზოგი კი სრულიად ქრებოდა

ამგვარად, მიუხედავად იმისა, რომ ადიღეს ცალკეულ ერთეულებს შორის ჯერ კიდევ არ იყო ერთიანი ეკონომიკური და არც პოლიტიკური კავშირი, შიდა ეთნიკური პროცესები პერსპექტივაში ერთ ეთნოსად ჩათვლის შესაძლებლობას იძლეოდა. მით უმეტეს თუ გავითვალისწინებთ, რომ ეთნოსად შეიძლება ჩაითვალოს გარკვეულ ტერიტორიაზე ისტორიულად ჩამოყალიბებული მყარი ერთობა ხალხისა, რომელსაც გააჩნია საერთო, შედარებით სტაბილური კულტურა (ენის ჩათვლით) და ფსიქიკა; გააჩნია აგრეთვე ერთობის შევცნება (თვითშეგნება), რომლის ფიქსირება საკუთარ სახელში-ეთნონიმში ხდება¹⁴.

ეთნონიმში „ადიღე“ გაერთიანებული ცალკეული ერთეულები ქმნიან ერთ ეთნიკურ ერთობას, რომლის არსი ასეა განსაზღვრული თანამედროვე ეთნოგრაფიულ ლიტერატურაში: „Этническая общность – социальный организм, сложившийся на определенной территории из групп людей при условии уже имевшейся или достигнутой ими по мере развития хозяйственных и социально-культурных связей общности языка, общих черт культуры и быта, ряда общих социальных ценностей и традиций, а также значительного смещения редко отличающихся расовых компонентов. Основными признаками этнической общности являются: этническое самосознание и самоназвание, язык, территория, особенности психического склада, культуры и быта, определенная форма социально-территориальной организации или стремление к созданию такой организации“¹⁵

ადიღელების ყოფის ერთ-ერთი საუკეთესო მცოდნე ლული წერდა: „არ ვცი რატომ, მაგრამ ჩვენ მივიჩვიეთ კავკასიის ჩრდილო კალთებზე მცხოვრებ ტომებს ვუწოდეთ ჩერქეზები, ისინი კი საკუთარ თავს ადიღეს უწოდებენ“¹⁶. მართლაც, ადიღელები და ხშირად ჩრდილო კავკასიის მთელი მოსახლეობა, დაღესტნის ჩათვლით, ჩერქეზებად იწოდებოდა. ასე იყო ღებროვინთან¹⁷, კ. კობთან¹⁸, ასე მოიხსენიებდნენ ვ. ტორნაუ¹⁹, კ. სტალინი²⁰ და სხვ. გაცილებით უფრო ადრე, XIII ს. მოგზაურები პლანო-კაბინი, რუბრიკი -

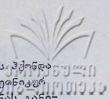

ჩერქეზების სახელწოდებით იხსენიებენ ადგილებს²¹.

გ. გარდაიწვი თვლის, რომ სიტყვა „ჩერქეზის“ ასეთ ფართო მნიშვნელობას ვერცა ის რეალური საფუძველი, რომ ადგილები იმ ხანად ყველაზე მნიშვნელოვან ეთნიკურ ჯგუფს წარმოადგენდა ჩრდილო კავკასიაში, რომლის ყოველმხრივ დიდ გავლენას განიცდიდნენ მის გარშემო მყოფი ხალხები²². ყაბარღოვლად განმანათლებელს შ. ნოგოვის გაზიარებას სახელწოდება ჩერქეზი ბერძნული კერძები-იდან²³. მ. ცინცაძეს ეს მოსახრება, რომელსაც სხვა ავტორებიც იზიარებენ, მათოვლ მიიჩნია, მაგრამ თავის მხრივ ვერ ხსნის ამ ტერმინის წარმომავლობას. იგი თვლის, რომ ადგილებების აღმნიშვნელად ტერმინი „ჩერქეზები“ ყველაზე გვიანინ წარმოშობისაა²⁴. ასეა თუ ისე ერთი იმთავითვე აშკარაა, რომ ამ ხალხის საკუთარი სახელია „ადიღე“. თავიანთ თავს ისინი მხოლოდ ასე უწოდებენ. სხვა ხალხები კი ჩერქეზებს უწოდებენ, ხან კერძებებს; ზიხებს; ჯიქებს და სხვ. ამას ხანგასამით აღნიშნავენ ი. გუბაშვილი²⁵, ხან-გირი²⁶ და სხვ. ავტორები.

ქართულ წყაროებში მოიხსენიებიან ადგილები ჯიქების სახელწოდებით. ასეა „ქართლის ცხოვრებაში“²⁷. ვახუშტი ბატონიშვილი წერს: „ხოლო ამ აფხაზეთის იქით, კაპბეღის-წყლის დასავლეთს, ბავრატოვით უამს აქეთ აქამომდე უწოდებენ ჯიქებს, არამედ გორგასანის ცხოვრება უწოდებს ჯიქებს. ამ ჯიქეთის ჩრდილოთ კერძოთ, კავკასიის შიის იქით კერძს ზღვამდე. და ამ აწინდელს ჯიქებს მზღვრის აღმოსავლეთით კაპბეღის-წყალი დასავლეთის შივი ზღვა; სამკროთ იგივე ზღვა; ჩრდილოთ კავკასია. და არის ადგილი ესე ყოველთურა აფხაზეთისა: მოსავლით და ცხოვლით, წესით და ქვეითთაც. არამედ კაცენ უმეტეს მკვეთ მგზავსენი. ყოფილან პირველად ქრისტეანენი, არამედ აწ უცნობედნი მისნი. ვარნა იუწყებ აფხაზეთა და ჯიქთა სამოსელნი, და იარაღნი, და საჭურველნი, ვითარცა ჩერქეზთანი, რომელთა ზნეთა უამად იმერნიცა ხმარობენ“²⁸. როგორც ხედავთ, ვახუშტი ანსხვავებს „ჯიქს“ და „ჩერქეზს“, ერთმანეთისაგან. ადვილობიდან აშკარაა, რომ „ჯიქებს“ საკუთრად ადგილებების მიმართ ხმარობს. ჩერქეზების საკითხი კი გაურკვეველია, რადგან ავტორს სხვა დამატებითი მისანიშნებელი მასალა არა აქვს მოცემული. შეიძლება იგი „ჩერქეზს“ ყაბარღოვლად უწოდებს. სულხან-საბა ორბელიანი კი აღნიშნავს: „ჯიქი ურას თემსაც შექვან აფხაზეთის მოსამძღვრეთა“²⁹.

ფიციური ხანის მწერლებიც იხსენიებენ ადგილებს ზიქების, ჯიქების სახელწოდებით. ზოგი მკვლევარი „ზიხი“-დან წარმოთვლად მიიჩნევს ტერმინს „ადიღე“ შუალედური ფორმის „ა-ტიგე“-ს საშუალებით. ეს სათუთ მოსახრებაა. ადიღე ამ ხალხის საკუთარი სახელია. ზიხებად მხოლოდ უცხოურ წყაროებში მოიხსენიებიან ისინი. მაშასადამე, ხალხის საკუთარი სახელი ლოკალის ძალით ვერ წარმოქმნებოდა იმ ტერმინიდან, რომლითაც ცნობილი იყვნენ ადგილები სხვა ხალხების მიერ. თუმცა ნ. ვოლკოვ თვლის, რომ კავკასიის უმანოვებში ზიხის არსებული სხვადასხვა ფორმა იძლევა საშუალებას ამ ტერმინის აღმოცენების ადგილად ვივარაუდოთ აფხაზურ-ადიღურ-აბაზინური ეთნიკური სამყარო, საიდანაც იგი შეიძლება ესწავებინა³¹.

ადიღელები ფიციურებენ წყაროებში „ქაშაგაი, ქეშქი, ქეშვიგის“ სახელწოდებით. ს. ჯანაშია წერს, რომ „ქაშაგაი ძველ ქართულ მწერლობაში ხშირად გვხვდება. იგი შეესაბამება ძველ რუსულ Кашага-ს; თანამედროვე რუსურ „ქაშაგა“-ს და ჩერქეზს აღნიშნავს³². მ. ცინცაძე ფიქრობს, რომ ადგილები კრებით სახელებს შორის „ქაშაგაი, ქაშქი, კეშვიგა“ ურას ყველაზე ძველთაგანია³³. „ქაშქა“ იგივე „ქაშაგა“ ჩრდილო-აღმოსავლეთ მცირე აზიის მთიანეთს ზოგადი სახელია ხეთურში, სადაც შუა საუკუნეების (არაბული, ქართული, რუსული) წყაროები უწოდებენ ჩერქეზებს (ადიღელებს). გ. მედიქიშვილი თვლის, რომ ქაშქებში აფხაზურ-ადიღური თუ პროტოხეთური წარმომავლობის ტომები შეიძლება ვივარაუდოთ. მაგრამ არ შეიძლება ითქვას, რომ თვით აფხაზები „ქაშქა“ სახელი ეთნიკურად ურას გარკვეული ჯგუფის ტომების აღსანიშნავად იხმარებენ. იგი უფრო ჩრდილო-აღმოსავლეთის მთიანეთს კრებითი სახელი იყო და ალბათ ამ მხარეში მისახლე ქართველ ტომებსაც მოიცავდა³⁴. ნ. ვოლკოვ საწინააღმდეგო მოსახრებას გთავაზობს, იგი თვლის, რომ მცირე აზიაში II ათასწლეულის ბოლოს და I ათასწლეულის პირველი ნახევრის ლურსმული წარწერების ქაშქის ფონეტიკურმა სიახლოვემ ტერმინებთან კასამ, კაშაგა წარმოქმნა ამ სახელების გენერული დაკავშირების მრავალი ცდა. ნ. ვოლკოვის მია-

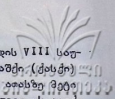

ჩნია, რომ ეთნიკური სახელის კასაგის ყველაზე ადრეული ხსენება მოდის VIII საუკუნეზე, როდესაც იგი სრულიად აშკარად უკავშირდება ადიღეელებს. ქაშქი (ქასქი) სხვა ეთნიკური წრის წარმონაქმნია, ფიქსირებული მცირე აზიაში ორი ათასზე მეტე წელი ადრე, ვიდრე წყაროებში გამოჩნდებოდას ეთნონიმი კასაგ. ყოველივე ეს აფირმინებს ავტორს, რომ ტერმინებს კასაგ და ქაშქ შორის გენეტიური კავშირი არ შეიძლება არსებობდეს³⁵. ბოლოს და ბოლოს ჩვენი თემისათვის პრინციპული მნიშვნელობა არა აქვს საკითხის იმის თაობაზე, უკავშირდებიან თუ არა ჩრდილო კავკასიის კასაგე-ბი-კასოგები მცირე აზიის ქაშქებს. ამჟამად ჩვენთვის მთავარია ის, რომ ისტორიულად ადიღეელები ცნობილი არიან კაშქა-ქეშევის, ზიხი-ჯიქების და ჩერქეზების სახელწოდებით. თ. ბოლგაძე შენიშნავს, რომ ტერმინი „ჩერქეზები“ საქართველოში ხშირად ყაბარდოელებს მიმართ უფრო გამოიყენებოდა, ვიდრე ადიღეელებისა³⁶, მაგრამ ყაბარდოელებიც ხომ ადიღეელები არიან.

სამეცნიერო ლიტერატურაში მითითებულია, რომ ადიღეელების ხალხად ჩამოყალიბება X საუკუნეში ძირითადად უნდა დამთავრებულიყო. მაგრამ ეს პროცესი, როგორც ჩანს, შემდგომშიც გრძელდება, რომელიც XIX საუკუნისათვის არ ჩაითვლებოდა დასრულებულად. ამ დაუსრულებელი პროცესის შედეგი იყო ლიტერატურაში არსებული მრავალი წინააღმდეგობრივი მოსაზრების არსებობა. და საერთოდ ის სირთულე, რომელიც ამ ხალხის განსაზღვრასთან, ზუსტი საზღვრების დადგენასა და რაოდენობრივი მარკენების განსაზღვრასთან არის დაკავშირებული სხვადასხვა ისტორიულ პერიოდში.

ადიღეელებს განსახლების საკითხს მრავალი ავტორი შეეხო სხვადასხვა პერიოდისათვის. ეთნიკური პროცესებით გამოწვეული მოძრაობა საქმოდ რთულ და ჭრელ სურაშს წარმოაჩენს. ადიღეური მოღვაწის ტომთა პირველსაცხოვრისად გ. კოკიევი აზოვისპირეთს მიიჩნევს, სადაც მათ ახალი წელადარტების პირველ საუკუნეებში ბერძენი და რომელიც დამპყრობლების დაწოლის შედეგად აღმოსავლეთით გადაინაცვლეს³⁷. ადგილობრივ გადმოცემებზე დაყრდნობით, გ. კოკიევი წარმოადგენილი აქვს ჩერქეზების მოძრაობის სანიტერის სქემა: უძველეს დროში ჩერქეზები სახლობდნენ დასავლეთ კავკასიაში და ყირიმის ნახევარკუნძულზე. ერთდროს ტომთა ყაბარდოს სახელწოდებით, დატოვა VI ს-ში ჰიჯრით ძველ საცხოვრის ყუბანის სანაპიროებზე და გადაინაცვლა ჩრდილოეთით დონისაკენ; საიდანაც იგი მალე გადავიდა ყირიმში. აქ ყაბარდოელები სამხრეთით დასახლდნენ, რის შედეგადაც დაბლობს მდ. კარესა და ბელბოცს შორის (რომლის ზემო დინებას ყაბარდო ეწოდება) ახლაც თათრები ჩერქეზეთის ველს უწოდებენ³⁸. ამ გადმოცემის ისტორიული საფუძველი ტომონიმიკური მასალით დასტურდება.

X ს-ში, ამავე ავტორის აზრით, გადაადგილება უკვე ხაზარების ძალადობის შედეგად ხდება, ხოლო ყაბარდოელებს წინაპრების მესამე გადაინაცვლებას XIII-XIV სს-ში შექმნა ადგილი. გ. კოკიევი თვლის, რომ ყაბარდოელების აღმოსავლეთით გადაინაცვლება საშინაო და საგარეო მიზეზებით იყო შეპირობებული. თათარ-მონღოლთა შემოსევები და თურქეთ-ყირიმის ძალადობა - საგარეო მიზეზებად არის მიჩნეული. საშინაო პირობებია ის სოციალურ-ეკონომიკური წინააღმდეგობანი, რომელიც ყაბარდოელების ფეოდალური დაქუცმაცებულობით იყო გამოწვეული, რის გამოც არ არსებობდა საჭირო პირობები მათი პოლიტიკური კონსოლიდაციისა და ცენტრალიზებული ძალუფლების შექმნისათვის³⁹.

ამგვარად, ადიღეელებს გადასახლება ჩრდილო კავკასიის დაბლობის აღმოსავლეთით რამდენიმე ტალღად მიმდინარეობდა, მაგრამ როგორც მიიჩნევენ უნდა დაწყებულიყო არა უადრესი სევატოსლავის დაშქრობისა (X ს.). ძირითადად კი ეს მოძრაობა XIII-XIV საუკუნეებზე მოდის⁴⁰.

ღ. ლავროვი ყაბარდოელების პირველსაცხოვრისად მფ. ყუბანის ქვედა დინებას თვლის; საიდანაც ისინი XIII ს. მეორე ნახევარში გადამოადნ⁴¹. თუმცა ეს პროცესი, ამავე ავტორის აზრით, XI ს. დასაწყისში დაიწყო⁴². ე. ალექსეევა იზიარებს ლ. ლავროვის მოსაზრებას ყაბარდოელების პირველსაცხოვრისის შესახებ, მაგრამ განმარტავს, რომ XIII საუკუნის წინდა ყაბარდოელები არქეოლოგიური ძეგლები თანამედროვე ყაბარდოს ტერიტორიაზე არის ცნობილი და რომ მათ შორის ყველაზე ადრეული მხოლოდ XIV საუკუნით თარიღდება⁴³. უფრო მოგვიანებით არქეოლოგი ა. ნაკოევი მიეიდა იმავე დასკვნამდე.

ყაბარღოს ტერიტორიაზე არსებული ყორღანების შესწავლის შედეგად მან დაადგინა, რომ კომპლექსების ძირითადი ქრონოლოგიური ჯგუფი XIV-XV საუკუნეებით თარიღდება, გვიან კი - XVI-XVII საუკუნეებით⁴⁴. გადმოცემის თანახმად, პირველი გადასახლება შავი ზღვის სანაპიროდან ყაბარღოელები და ბესლენეელები, მათ მოჰყვათ ტემერგულეები და ხატუაელები, მერე შაფსულეები, ბედიელები და ნატუხაელები, გადმოსახლდნენ ეგერუხაელები და მახოშაელები. სულ ბოლოს გადმოვიდნენ ჩრდილო კავკასიის დაბლობზე აბაზიანები⁴⁵.

ნ. შაფიევი ტომონიმიური მასალის, ისტორიული ცნობებისა და გადმოცემების ანალიზის შედეგად ასკვნის, რომ ყაბარღოელები ცენტრალურ კავკასიაში გადასახლებამდე, სახლობდნენ შავი ზღვის სანაპიროებსა და ყუბანისპირეთში. ნ. შაფიევი თვლის, რომ ყაბარღოელების გადმოსახლება უნდა დაწყებულიყო X საუკუნეში და გაგრძელდა XIII საუკუნემდე⁴⁶.

ა. კაფუთი არ იზიარებს მოსახრებას ყაბარღოელების აწინდელ ტერიტორიაზე დასავლეთიდან გადმოსახლების შესახებ და თვლის, რომ ადრე-ყაბარღოელები მუდმივად სახლობდნენ კავკასიონის ცენტრალურ სექტორში და შედიოდნენ ალანების გაერთიანებაში⁴⁷ ამ მოსახრებთან დაკავშირებით (რომელიც მრავალმხრივი მასალით არის გამაგრებული), რამდენიმე სკეპტიკური ხასიათის კითხვა იბადება, რომელთა შორის უმთავრესია, ალანების საერთო მასიდან როგორ მოხდა ყაბარღოელების გამოყვანა და მას შემდეგ რაც ალანები აღარ ფიგურირებენ ისტორიულ სარბივლებზე, როგორც შეინარჩუნეს ყაბარღოელებმა თავი და მნიშვნელობა ისტორიულ არენაზე.

ლ. ლაგროვი თვლის, რომ ყაბარღოელთა გადასახლების მთავარი მიზეზი ფეოდალური ურთიერთობის განვითარება იყო; რამაც გამოიწვია ფეოდალური წარმოების გაღრმავება და აქედან გამომდინარე წარმოიშვა მეტი საძოვრებისა და სახნავი მიწების ხელში ჩაგდება სურვილი⁴⁸. ტ. კუმიკოვის აზრითაც, ადრეელების მასიდან ყაბარღოელების გამოყოფას შიდა სოციალურ-ეკონომიკური და პოლიტიკური მიზეზები ედო საფუძვლად⁴⁴.

ამ დროის ისტორიულმა ამბებმა ყაბარღოელთა წინაპრებს შესაძლებლობა მისცა შედარებით უმეტესწილად დაეკავებინათ აწინდელი ყაბარღო-ბაღყარეთის ავტონომიური რესპუბლიკის სტრუქტურა, სადაც აღნიშნულ პერიოდამდე ალანები მოსახლეობდნენ. ცნობილია, რომ ოქროს ურდო ალანების დამორჩილების საშუალებით დარიალის ხეობის ხელში ჩაგდებას ცდილობდა, რათა ამ გზით შეჭრილიყო კავკასიაში. ალანების დამორჩილება მონღოლებმა XIII ს. მეორე ნახევარში მოახერხეს, რის შედეგადაც ალანებმა დატოვეს თავისი საცხოვრისი და აღმოსავლეთით მთებში გაიხიზნენ. დასავლეთიდან დაძრულმა ყაბარღოელებმა ტომებმა კი დიკაეცის ალანებისაგან დაცლილი ტერიტორია. მოხდა დარჩენილი ალანებისა და ყაბარღოელების ასიმილირება.

ადრეელების ერთიანი მასიდან ტერიტორიული გამოყოფის შემდეგ, ახალ გეოგრაფიულ პირობებში დაიწყო ყაბარღოელების ყოფისა და კულტურის ლოკალიზაცია. წარმოიქმნა გარკვეულ სახეობებში კონცენტრირებული ეთნიკური ერთეული. ამერიიდან ყაბარღო დამოუკიდებელი პოლიტიკური წარმონაქმნია, თუმცა საერთო წარმომავლობის საფუძველზე არსებული ნათესაური კავშირები ისევ გრძელდება ადრეელებსა და ყაბარღოელებს შორის. უფრო მეტიც, ყაბარღოელები თავის თავს კვლავინდებურად ადიღეს უწოდებენ დასავლეთ ადრეელების მსგავსად.

XVI ს. რუსულ წყაროებში ყაბარღოელები იწოდებიან „პიატიგორსკის ჩერქეზებად“⁴⁹. ე. ალექსიევა აღნიშნავს, რომ ამ სახელით ცნობილი იყვნენ საერთოდ როგორც დასავლეთის, ასევე აღმოსავლეთის (ყაბარღოელები) „ჩერქეზები“⁵⁰. ასე უწოდებდნენ მათ რუსი კახაკებისაგან განსხვავებით, რომლებიც ასევე ჩერქეზებად იწოდებოდნენ და სახლობდნენ უკრაინასა და ჭონზე. იგივე ავტორი მიუთითებს, რომ XVII საუკუნის დოკუმენტებში სახელწოდება „პიატიგორსკის ჩერქეზები“ თანდათანობით იღვენება „ყაბარღოელები“ და „ყაბარღოელები“⁵¹.

ადრეელებს, ყაბარღოელებს და ჩერქეზებს სრულიად აშკარად აქვთ შეგნებული ეთნიკური ერთობა. ადრეელები გაკებთ ყუბანის, ყაბარღოსა და ყარაჩა-ჩერქეზეთის მოსახლეობის ის ნაწილი, რომელიც თავის თავს ადიღეს უწოდებს - ადრეელები არიან. ყაბარღოელები ადრეელებად თვლის ყაბარღოს მოსახლეობას, რომელსაც ყოფს მცირე, შუა და დიდ

4. ნოამბე, XXXIX-B

კუბანის მცხოვრებლებს და დიდ და მცირე ზეღენჩუის ნაპირებზე
მცხოვრებელ ჩერქეზებს. ურთიერთობის დროს ამ ჯგუფის წარმომადგენლები თავინთ
დაცვას იძლევი უწოდებენ; მაგრამ კუბანის მცხოვრებელი ხაზს უსვამს, რომ იგი კუბანის
ადგილობრივი ახსენებებს, რომ კუბანელია. კუბან-ჩერქეზეთის ჩერქეზი კი
საუბრის დროს თავს ხაზარატი უწოდებს; რითაც ადინშენს, რომ იგი კუბანის
სული ადგილობრივი შთაბრძნავალია⁵¹.

ამგვარად, მიგრაციული პროცესებმა შექმნა ხელოვნური ადაპტაციის საფუძველი;
რამაც თავის მხრივ ჩამოაყალიბა საზოგადოებრივი წარმოების პროცესში გარკვეული
კულტურული გარემო. ეს არის ისტორიულად მიმდინარე რთული ეთნიკური პროცესის ერთი
კონკრეტული გამოვლილება, რომელიც შეეხო წარმოების ყველა სფეროს და საზოგადოებრი-
ვი ურთიერთობის განვითარებაზე იმოქმედა. მეურნეობის ცვლილებები დაბრუნებულ
სფეროებში ახალი ელემენტების შექმნამ განაპირობა.

კონკრეტული მონაცემების უქონლობის გამო არა გვაქვს შესაძლებლობა შევადაროთ
კუბანის მცხოვრებელთა ვადამოსახლებამდე არსებული მეურნეობის ფორმა აწინდელ ტერიტორიაზე გა-
ბატონებულ ფორმას. ერთი რამ კი ცხადია; კუბანისპირა თუ აზოვის ზღვის დაბლობის
პირდაპირი რეგიონი განსხვავებულია თერაპის აუზის რეგიონისაგან. თერაპის აუზის ში-
გამ მშრალი, კონტინენტურია და ამდენად განსხვავდება პირველსაგან. თერაპის აუზის ში-
გამ, რასაც უნდა გამოვწვივა სათესი მარცვლეული კულტურების ტრადიციული ნომენკლატურ-
ის შეცვლა და მოთხოვნა შრომის იპარალების თავისებური კომპლექსის შექმნა, ემოქმე-
და საერთოდ მიწათმოქმედების მთელ სისტემაზე.

ცვლილებები შეეხო მესაქონლეობის დარგსაც. შეიქმნა მეურნეობის მეტად თავისებუ-
რი ფორმა: ბარული კონტინენტური შავის ურწყავი მიწათმოქმედება შეერწყა მესაქონლე-
ობის საბაზალთ მურ ფორმას, სადაც გარკვეული ხვედრითი წილი ეთმობოდა ლუკალურ ბარს.
ბარის სტრუქტურის საძირები მომთაბარეობის ერთ-ერთ მნიშვნელოვან რგოლს ქმნიდა. და-
ბლობის საძირების გამოყენება მეტი დატვირთვით და ეფექტით ადრე გაახვეწულსა და
გვიან შემოღობვამდე ცვლიდა საქონლის გადაადგილების transhumans-ით დადგენილ საერ-
თო ვადან, რადგან საქონლის ბაგურ პირობებში შენახვის საჭიროება მინიმუმამდე მცო-
რდებოდა. ვასადავლისწინებელია ის გარემოებაც, რომ შემინდგრობის საკმაოდ დიდი
ხვედრითი წილის გამო, ვადილებით მეტი რაოდენობის მუშა საქონელი რჩებოდა ადგილზე.
ამ შესაქონლეობის ძირითადად საბაზალთ მთიური ფორმა; დაკავშირებული ზოგადკავასი-
ონის შიდაგან, შეხამებული იყო კუბანის ბარის მასობრივად თავისებულებასთან. ამგვარად
იქმნებოდა მთიური მესაქონლეობისა და ბარული მიწათმოქმედების თავისებური სინთეზი.
სრულიყო ამას ემატებოდა კიდევ მეცხენეობის როგორც დარგის განსაკუთრებული მნიშე-
ნელობა, რომელიც თავისებური ელემენტი შესძინა კუბანის სამეურნეო ყოფასა და კულ-
ტურას; სხვა მონაცემებთან ერთად ხელი შეუწყო მეურნეობის სპეციფიკური, თითქმის
მთელი ჩრდილო კავასიის ქვეყნებისაგან განსხვავებული ფორმის შექმნას. იქნებ ამ
ბარის სწორედ საძებარი იმ თავისებურებათ მიზეზი, რომლის გამო კუბანის კავასიურ
სისტემაში განსაკუთრებული ადგილი უჭირავს.

გარკვეულ ეთნიკურ პროცესებს ადგილი ჰქონდა დასავლეთშიც. მისი რეალიზაცია ძი-
რითადად მიგრაციების გზით ხორციელდებოდა. ეს შიდა სოციალურ-ეკონომიკური ძვრების
გარდა პოლიტიკური სიტუაციებისა იყო განპირობებული, რომელთა შორის ისევ და ისევ
შინგოლ-თათარა შემოსევები მისათითებელი.

ამგვარად, მიმდინარე რთულად ეთნიკურმა პროცესებმა, რომელიც გამოიხატა ხშირ მი-
კრო და მაკრომიგრაციებში, შექმნეს გარკვეული წინააღმდეგობიანი სოციალურ-ეკონომიკურ
რი ხასიათის მრავალი საკითხის გადაწყვეტაში. ჩრდილო კავასიის სხვა ხალხებთან
მჭიდრო კავშირის მიუხედავად; ადგილობრივმა შექმნეს დიფერენციული კულტურა, რომელიც
მრავალი ლუკალური თავისებურებით ხასიათდება. ლუკალური ვარიანტები ძირითადად ეთნი-
კურად და ზოგჯერ ფარავს კიდევ იმ ტომობრივ დანაყოფებს, რომელზედაც ზემოთ გვქონდა
საუბარი. თანამედროვე პირობებში ამ განსხვავებულად გამოვლენა ადგილი არ არის და შე-
იძლება არც იყოს საჭირო. მაგრამ ისეთი დიდი ეთნიკური ერთობისაგან, როგორც კუბან-
ის იყო ადგილობრივი სამყაროში რა თქმა უნდა საჭირო და აუცილებელიც არის, ვინაიდან
ადგილობრივი ძირითადი მასიდან გამოყოფის შემდეგ მოხდა კუბანის როგორც ტერიტორი-

ული ასევე კულტურულ-სოფიითი „პარტიკულარობაცია“. ამიტომ მიუხედავად დიდი მსგავსებისა, არ შეიძლება ყაბარდოელებისა და ადიღეური მასალების გაიგივება (როგორც იქცეოდა მრავალი ავტორი). ამის მტკიცების საფუძველს გვაძლევს იგივე ყაბარდოეული და ადიღეური ყოფის მონაცემების შედარებითი ანალიზი. ბევრ შემთხვევაში, როგორც აღვნიშნეთ, არც მსგავსებაა, არც მსგავსებაა გამოირჩევიან, როგორც ადიღეურ, ასევე კავკასიის სხვა ხალხების ენოფრაზიულ მასალებს შორის. მსგავსება შეიძლება იყოს გამოწვეული გენეტიური კავშირების ვარდა ერთნაირი სოციალურ-ეკონომიკური და გეოგრაფიული პირობებში ან იყოს შედეგი ჩვეულებრივი სესხებისა, რაც არავითარ შემთხვევაში არ ამტკიცებს არც ერთი ხალხის შემოქმედებით უნარსა და პოტენციულ შესაძლებლობებს.

ჩრდილი კავკასიის ქვეყნების მეურნეობის შესწავლას ამ ბოლო დროს მრავალი ნაშრომი მიეძღვნა. საკითხმა მთელი წყება ახლებურად, ახალი მეთოდოლოგიური მიდგომა იქნა გააზრებული. კონკრეტულ მასალაზე დაყრდნობით გამოიყარება ზოგადკანონზომიერი ტენდენციების პარალელურად ლეკალურ თავისებურებათა არსებობა, რომელმაც საბაზისად იხსნა-დასაბუთება მოითხოვა.

მიუხედავად იმისა, რომ ადიღეს მეურნეობაზე თიქმის ყველა უცხოელი მოგზაური, რუსი ავტორები, ჩამოსული მოხელე-ჩინოვნები თუ ადგილობრივი განმანათლებლები წერდნენ, რის შედეგადაც საინტერესო ფაქტობრივი მასალა დაგროვდა, გააზრების მამდელი მეთოდოლოგიური საფუძველი ხშირად ობიექტური დასკვნების გამოტანას აფერხებდა. ამ შემთხვევაში ადგილობრივი წერილობითი წყაროების უქონლობამ და არქეოლოგიური მასალის სიმცირემაც გარკვეულად უარყოფითი როლი შეასრულა. ასევე პირობებში განსაკუთრებული მნიშვნელობა ენიჭება ენოფრაზიულ მასალას და იმ რუსულ დოკუმენტებს, რომელშიც ასახულია ყაბარდოს რუსეთთან ურთიერთობის საკმაოდ ხანგრძლივი პერიოდი (XVI ს. 80-იანი წლებიდან). მაგრამ როგორც ე. კუშევა აღნიშნავს, ამ საბუთებსაც გარკვეული ნაკლი აქვს. ყაბარდოს სოციალურ-ეკონომიკური ურთიერთობის მსახველი საკითხები რუსულ დიპლომატიურ მიწერ-მოწერაში ნაკლებადაა განხილული. სოციალური ხასიათის ადგილობრივი ტერმინები რუსიფიცირებული ან დაბნელებულია, რაც მათგანაა საბუთებში მასალა ძირითადად საზოგადოების ზედა ფენებზეა წარმოდგენილი⁵². ეს გარემოება მეურნეობის ხარისხის განსაზღვრის საქმეში მნიშვნელოვან ხარვეზად უნდა ჩაითვალოს, რადგან მწარმოებელ ფენაზე მონაცემების გაუთვალისწინებლად ქვეყნის ეკონომიკის სურათი, სიზუსტეს მოკლებული იქნება.

ამა თუ იმ ქვეყნის მეურნეობის თავისებურება, მისი ეკონომიკური სტრუქტურა განისაზღვრება იმის მიხედვით, თუ მწარმოებელი კლასი ფაქტურად მეურნეობის რა დარგშია დასაბუთებული, რა მატერიალურ დეველას ქმნის, რა არის ქვეყნის ძირითადი საბრუნველი საშუალება. მაგ., როგორმის შემდგომდროინდელი რუსეთი კავშირებისა და მრეწველობის სწრაფი ტემპით განვითარების მიუხედავად, აგრარულ ქვეყნად რჩებოდა, ვინაიდან მოსახლეობის დიდი უმრავლესობა სოფლის მეურნეობაში იყო დაკავებული და საერთოდ რუსეთის ეკონომიკურ სტრუქტურას სოფლის მეურნეობა განსაზღვრავდა.

კ. მარტინი აღნიშნავდა, რომ საზოგადოების ეკონომიკური სტრუქტურას ქმნის წარმოებითი ურთიერთობათა ერთობლიობა⁵³, რომელიც, როგორც ცნობილია, ორ მხარეს მოიცავს - საწარმოო საშუალებებს და წარმოების პროცესში ურთიერთობაში მყოფ ადამიანებს. მატერიალური ღირებულების შემქმნელად მწარმოებელი საზოგადოება გვევლინება და ცხადია, საზოგადოების ეკონომიკური სტრუქტურის დეტერმინაცია დამოკიდებულია მწარმოებელი კლასის წარმოების ხარისხზე, რით აწარმოებს, ვისთვის აწარმოებს ანუ როგორ ურთიერთობა ბრუნობს წარმოების პროცესში - ექსპლუატაციისაგან თავისუფალი, უკლასო საზოგადოების დასად, თუ ექსპლუატაციაზე დამყარებული ურთიერთობა. მნიშვნელოვანია აგრეთვე, რას აწარმოებს მწარმოებელი კლასი, რა პროდუქტი იქმნება ძირითადად, რომელიც განსაზღვრავს მეურნეობის ხასიათსა და მისი განვითარების ტენდენციას. გადამწყვეტია ისიც, რა გეოგრაფიულ პარამეტრებთან გვაქვს საქმე. აი, ძირითადი კითხვები, რომელზედაც ენოფრაზიულმა მონაცემებმა უნდა ვასცეს პასუხი წერილობით თუ სხვა წყაროების უქონლობის შემთხვევაში.

ყაბარდოს მეურნეობის დარგების თანფარდობის განსაზღვრისას კიდევ ერთ სირთულესთან გვაქვს საქმე-ცნობილია, რომ რაც უფრო შიშს მივდივართ კაცობრიობის ისტორიის სი-

დრემში, მიტ მეტი მნიშვნელობა ენიჭება გეოგრაფიულ გარემოს, როგორც განვითარების ფა-
ქტორს. ბუნებრივი პირობების სხვადასხვაობის გამო სოციალური ევოლუცია არ ყოფილა ერ-
თგანერთიანი ყველგან⁵⁴. ი. ვ. ბრომლეი განიხილავს ეთნოსს ბუნებრივ პირობებთან კავ-
შიში და თვლის, რომ არსებული ერთობლიობა ორმხრივი ხასიათისაა, რაც, თავის მხრივ,
საშუალებას იძლევა ეთნოსი და მისი ყოფიერების გარემო განიხილულ იქნას ერთობლი-
ობაში. ამ მთლიანობას ავტორი ეთნოკოლოგიურ სისტემას უწოდებს და თვლის, რომ სტა-
დიალური თვალსაზრისით განვითარების ადრეულ ეტაპებზე ეთნოკოლოგიურ სისტემას ენი-
ჭებოდა საზოგადოების ცხოვრებაში უდავოდ არამცირედი მნიშვნელობა⁵⁵. აქედან გამო-
მდინარე ვასაგებია, რომ გეოგრაფიული გარემო (ზედაპირის რელიეფი, სიმაღლე, კლიმატი მე-
ო. შ.) განსაზღვრავს მეურნეობის ხასიათს, აპრობებს მის თავისებურებას. ამიტომ მე-
ურნეობის მთელი და ბარული ტიპი (რომ აღბარაფერი ვთქვათ სხვა ფორმებზე) საკმაოდ
მკვეთრად გამოხატული ნიშნებით ხასიათდება.

სამეურნეო-კულტურული ტიპის კონცეფციის შექმნამ, რომელიც გულისხმობს ისტორიუ-
ლად ჩამოყალიბებულ სამეურნეო-კულტურულ კომპლექსებს ტიპიურს დაახლოებით განვიით-
რების ერთი და იმავე დონეზე მყოფ, მსგავს გეოგრაფიულ პირობებში მცხოვრები სხვა-
დასხვა წარმომავლობის ხალხებისათვის⁵⁶, მეურნეობის ტიპოლოგიური ინტეგრაციის მკ-
ვეთრი საფუძველი შექმნა. გამოყოფილი სამეურნეო-კულტურული ტიპები თუმიცაღა ზოგ შე-
მახვეცვაში შემავსებლად დახსენებებს საჭიროებს, მაგრამ მეთოდოლოგიური ბაზა აბსტრაქცი-
ისა და ძირითადად სწორ საფუძველს ემყარება. სწორია ისიც, რომ ეს ტიპები ყოველთვის
უკავშირდება ყოველი კონკრეტული საზოგადოების წარმოების წესს; რადგან საბოლოო უა-
ნში სწორედ ის განსაზღვრავს ადამიანების ურთიერთობის ხასიათს გარემომცველ ბუნე-
ბასთან სხვადასხვა ისტორიულ ეპოქაში⁵⁷.

ზემოაღნიშნული პრინციპებიდან გამომდინარე, ადრევე ეთნიკურ სისტემაში შე-
მავალი მეურნეობა ორ მკვეთრად გამოხატულ ტიპს ქმნის - ბარულსა და თმურს. მთელი
ტიპი ძირითადად დამახასიათებელია დასავლეთ ადრევე ცალკეული ტომებისათვის. ყაბარ-
დო ბარული მეურნეობით გამოირჩევა.

მეურნეობის მთელი ფორმისათვის განსაზღვრელია ადამური მესაქონლეობის წამყვანო-
ბა, რომლის დამახასიათებელი ნიშნად მიჩნეულია საზოგადოებრივი და საზამთრო დაბლობი რაი-
ონების სამეურნეო-გეოგრაფიული ერთობა, საქონლისა და მოსამსახურე პერსონალის გა-
დანაცვლება ბარიდან მთაში და პირუტყვ, ადამური მესაქონლეობის სეზონურობა და მისი
დამოკიდებულება დაბლობის სამეურნეო ბაზასთან⁵⁸. დამახასიათებელია აგრეთვე მთელი
ინტენსიური მეშინაფრების დაქვემდებარებული მნიშვნელობა. ასეთი მდგომარეობაა ჩა-
რნებში, ინგუშებში, ოსებში; ბაღყარებში, ასევე ადმოსავლეთ და სამხრეთ საქართველოს
მთიანეთში. მთელ პირობებში მიწათმოქმედება-მესაქონლეობის ხედავითი წონის განსაზ-
ღვრა სოციალური განვითარების მკვეთრი უთანაბრობის არარსებობის პირობებში, როცა
მწარმოებელია თითქმის მთელი საზოგადოება, დამოკიდებულია იმაზე, რომელი დარგიდან
მიღებული შემოსავალი განსაზღვრავს ოჯახისა და ქვეყნის ბიუჯეტს, რომელია მოსახლეო-
ბის ძირითადი საარსებო საშუალება.

სულ სხვა მდგომარეობაა ბარში. ბარში წამყვანი და ძირითადია ექსტენსიური ფორმა
მიწათმოქმედებისა. მესაქონლეობას მიწათმოქმედებაზე დაქვემდებარებული როლი ენიჭე-
ბა. ასეთ პირობებში მესაქონლეობის დარგებიდან განვითარებული და წინ წამოწეულია
ის, რომელიც ყველაზე მეტად პასუხობს მიწათმოქმედების ინტერესებს - უზრუნველყოფს
მას გამწვანის ძალითა და ბუნებრივი სასუქებით, აკმაყოფილებს მოსახლეობას რძის პრო-
დუქტით⁵⁹. ყოველივე ეს ქმნის მესაქონლეობა-მიწათმოქმედების შეხამების ოპტიმალურ
ფორმებს. ოჯახის ბიუჯეტს განსაზღვრავს მიწათმოქმედების პროდუქტების ნაჭარბი,
მოსახლეობის ძირითადი მასა მიწათმოქმედებაშია დაკავებული.

ამგვარად, სურათი თითქმის ნათელია. მთაში მესაქონლეობა წამყვანი და ძირითადი,
ბარში - მიწათმოქმედება. ყაბარდო გეოგრაფიულად ბარს წარმოადგენს და ამჟღავნებს თით-
ქმის უდავო უნდა ყოფილიყო მეურნეობის წამყვანი დარგად ხსენებულ რეგიონში მიწათმოქ-
მედების გამოცხადება. მაგრამ მრავალი მიზეზის გამო ძველ თუ თანამედროვე ავტორების
მიერ მესაქონლეობა აღიარებულია ძირითად დარგად. ამ უკანასკნელ ხანს ბ. კალციუს
მიერ გამოქვეყნებულ ნაშრომშიც, რომელშიც შეგვიხსენებია კავკასიის მიწათმოქმედებაზე

არსებული მთელი მეცნიერული ცოდნა, იგივე აზრი გატარებული იმ მოტივით, რომ დასავლეთ ადგილებიდან განსხვავებით, ყაბარღოლები არ მისდევდნენ რწყვას, ფრანგების ტრანსპორტის, განწყობებას და სხვა აგრესიული საშუალებებს⁶⁰. ეს ხდებოდა იმიტომ კი არა, რომ მიწათმოქმედება ყაბარღოში განვითარების დაბალ საფეხურზე იყო, არამედ ამ საშუალებების გამოყენების საჭიროება საერთოდ არ არსებობდა - მიწისფენებისათვის ხელსაყრელი პირობების გამო. მთური და ბარული მიწათმოქმედება მეურნეობის სხვადასხვა ტიპს განეკუთვნებოდა და სხვადასხვა კომპონენტური სტრუქტურით ხასიათდებოდა. ამდენად ამ ორი განსხვავებული ტიპის შედარების საფუძველზე ზოგადი დასკვნის გამოტანა არ არის გამართლებული.

მსგავსი დებულების მოდერნიზაციის არსი რელიგიურად რომ გამოიკეთოს, საჭიროდ მიგვაჩინა მეურნეობის ტრადიციული, წამყვანი და ინტენსიური ფორმების შინაარსობრივი მნიშვნელობის განსაზღვრა. მეურნეობის დარგი შეიძლება იყოს ძველი, საფუძველიდან მომდინარე ე.ი. ტრადიციული, მაგრამ იყოს არა წამყვანი, არამედ შეორეხარისხოვანი. სხვადასხვა ისტორიულ ეპოქაში ასეთ ხასიათს ატარებს ხშირად მეფეტიკრობა, ნაფორობა, მეფეტიკრობა, მებადეობა, მევენახეობა და სხვა, რადგან ეს დარგები არ ქმნიან ძირითად საარსებო საშუალებებს და მხოლოდ დამატებით პროდუქტს აწარმოებენ. მაგრამ მიუხედავად თავისი ტრადიციულობისა თუ პირდაპირ, წარმოების წესის თვალსაზრისით რამდენიმე იგივე დარგი შეიძლება იყოს ინტენსიური ან ექსტენსიური. მიწათმოქმედება მთავარი მიუხედავად თავისი არაწამყვანობისა ინტენსიურია, რადგან ადგილობრივი გარემოთი განპირობებული გამოყენებული მიწის ათვისების ინტენსიური საშუალებანი (განყოფილება, რწყვა, ტრანსპორტი, ახოს აღება და სხვა). და პირიქით - ბარული მიწათმოქმედება როგორც წესი, თავისი წამყვანობის მიუხედავად ექსტენსიურია, რადგან მაღალსაყოფიერ ნიადაგი და მუშავეების ინტენსიურ ხერხებს არ საჭიროებს. აქედან გამომდინარე შეიძლება დამატებით ინტენსიურ ხერხებს არ საჭიროებს. აქედან გამომდინარე დარგია, ამის მტკიცების საფუძველს უპირდევს ყოველსავე გვამდევს არქეოლოგიური მასალა. მაგრამ მიწათმოქმედების წარმოება ხდება ექსტენსიური საშუალებებით.

ამ ვითარებაში ჩვენ წინაშე წამოჭრილი ერთი საკითხიდა რჩება დღიად - მეურნეობის რამდენი ძირითადი ფორმასთან გვაქვს საქმე ისტორიულად ყაბარღოში. ამისათვის კი დაგვიჩვენება ყაბარღოს ეკონომიკური განვითარების გარკვევა ისტორიულ ტრადიციის, სოციალური უზარუნობის და ავანტიურების ყოფის სხვა რეალობათან და სუბიერ კულტურის მონაცემების გათვალისწინებით.

ი. კაცობი მეურნეობისა და საზოგადოების განვითარებაში დიდ და შეიძლება ითქვას, გადაწყვეტ მნიშვნელობას რწყვას ანიჭებდა. სარწყავი თუ ურწყავი მიწათმოქმედება, მისი აზრით, ხდება განვითარების ადრეულ საფეხურზე საზოგადოების პროგრესისა თუ რეგრესის საფუძველი⁶¹. უფრო გვიანი პერიოდებისათვის ამ პრინციპს ვეღარ ვიყენებთ დიფერენციალის მსაზღვრელად, რადგან მაგ., ბალყრეთის სარწყავი და ყაბარღოს ურწყავი მიწათმოქმედება საწინააღმდეგო შედეგის მომცემია. მაგრამ ამ შემთხვევაში ეს არ არის მთავარი. მთავარია იხსენას ობიექტურად არსებული შესაძლებლობის მიუხედავად, რატომ იდებოდა, რომ ყაბარღოში მთელი შეუ საფუძველების მანძილზე, ეიღრ XIX საფუძველზე, წამყვანი და ძირითადი იყო მესაქონლეობა და არა მიწათმოქმედება.

ამ საკითხთან დაკავშირებით ჩვენ შესაძლებლობა გვქონდა გამოვყვეთვე აზრი, რომლის გამოქრებას ადარ მოვყვებით. ერას კი აღვნიშნავთ, თავისი განვითარების პროცესში ისტორიულად მიწათმოქმედება და მესაქონლეობა შეტანაკლები უპირატესობით ერამანდნის ენაცვლებოდნენ წამყვანობის თვალსაზრისით. მაგრამ თუ კი მიწათმოქმედებასთან შედარებით მესაქონლეობა ერთი შეხედვით უფრო დაწინაურებულ შთანბეჭდილებას ტოვებდა, ეს იყო გარეშე პოლიტიკური და ეკონომიკური ფაქტორების შედეგად გამოწვეული. მესაქონლეობის ეს მოტენებით დაწინაურება მკვეთრი გახდა თავისებურება სოციალურმა გარემომაც, რომლითაც ყაბარღო გამოირჩეოდა კავკასიის მასშტაბით.

მიწისფენების განვითარებას არც თეორიული და არც პრაქტიკული თვალსაზრისით არაფერი არ ფერხდებოდა. ისე რომ, ეს დარგი საზოგადოების საერთო განვითარების კვალდაკვად და მის შესაბამისად ვითარდებოდა. ამის შედეგი იყო დიდი ყაბარღოელი გუთა-

ნი და სხვა მემინდერობაში გამოსაყენებელი შრომის იარაღების არსებობა, რომელიც გან ზოგიერთი ლოკალური თავისებურებებით ხასიათდება. განვიხილავთ შემდეგი იყო ის ღრმა ემპირიული ცოდნა, რომელიც ტრადიციის მექანიზმის ძალით თაობებს გადაეცემა და ღრმად ემბოდა, იხვეწებოდა და სრულყოფილი ხდებოდა.

3171959-10
303-40701030

ლიტერატურა

1. Гарданов В.К. Общественный строй адыгских народов. М., 1967, с.20.
2. Бромлей Ю.В. К характеристике исследовательских объектов этнографии. В кн.: современные проблемы этнографии, М., 1981, с.34-36.
3. Гарданов В.К. Общественный строй адыгских народов, с.4.
4. Культура жизнеобеспечения и этнос. Ереван, 1983, с.74.
5. Алексеева Е.П. Очерки по экономике и культуре народов Черкесии, 1957, с.44-49.
6. Кушева Е.Н. Народы Северного Кавказа и их связи с Россией. М., 1963.
7. Гарданов В.К. Общественный строй адыгских народов.
8. Волкова Н.Г. Этнический состав населения Северного Кавказа в XVII начале XX века. М., 1974; она же, Этними и племенные названия народов Северного Кавказа. М., 1973.
9. Гарданов В.К. Общественный строй адыгских народов, с.21-22.
10. ვ. ვ. ბ. ბ. ბ. , საქართველოს-ადიღეს ურთიერთობის ისტორიიდან, თბ. 1982. გვ. 6.
11. ვ. ვ. ბ. ბ. ბ. , იქვე, გვ. 7.
12. Алексеева Е.П. Очерки по экономике и культуре народов, с.47.
13. Волкова Н.Г. Этнический состав населения. с.43.
14. Бромлей Ю.В. К характеристике исследовательских объектов этнографии, с.27.
15. Бромлей Ю.В. К характеристике исследовательских объектов этнографии,
16. Л в л ь е Л.Я. Общий взгляд на страны, занимаемые горскими народами, называемыми: черкесами (адыге), абхазами и другими смежными с ними народами. ЗКОРГО, кн., IV, Тифлис, 1857, с.173.
17. Д у б р о в и н Н.Ф. История войны и владчества русских на Кавказе. т. I, кн. I, СПб, 1871, с. XIII.
18. К о с h K, Reise durch Russland und Kaukasischen Isthmus in der Jahren 1836 und 1838, Stuttgart und Tübingen, 1842, S.263.
19. Т о р н а у Ф.Ф. Воспоминания кавказского офицера. "Русский вестник" т. 53, 1864, № 10, с.428.

20. Сталь К.Ф. Этнографический очерк черкесского народа. "Кавказский вестник", т. XXI, Тифлис, 1910, с. 75-76.
21. Адыги, балкарцы и карачаевцы в известиях европейских авторов XVIII-XIX вв. Нальчик, 1974.
22. Гарданов В.К. Общественный строй адыгских народов, с. 19.
23. Ногмов Ш.Б. История адыгского народа, Нальчик, 1947, с. 23.
24. მ. ცი ნ ც ა ძ ე, დასახ. ნაშრომი, გვ. 25.
25. G ü l d e n s t ä d t J. A. Reisen in Russland und in Kaukasische Gebürge I, S. 466.
26. Хан Гирей. Записки о Черкесии. Нальчик, 1973, с. 87.
27. ლ ე ბ ტ ი მ რ ლ ე ლ ი, ქართლის ცხოვრება, ტ. I, გვ. 43.
28. ვ ა ხ უ შ ტ ი, აღწერა სამეფოსა საქართველოსა, თბ., 1941, გვ. 172.
29. ს უ ლ ხ ა ნ - ს ა ბ ა ზ ა ლ ბ ე ლ ი ა ნ ი, სიტყვა კონა, თბ., 1949, გვ. 929.
30. ეს საკითხი განხილულია მ. ცი ნ ც ა ძ ი ს დასახ. ნაშრომში. გვ. 23-24.
31. Волкова Н.Г. Этнонимы и племенные названия Северного Кавказа, с. 19.
32. ს . ჯ ა ნ ა შ ი ა , თუბალ-თაბალ, ტიბარენი, იპერი, შრომები III, თბ., 1959, გვ. 10.
33. მ. ცი ნ ც ა ძ ე, დასახ. ნაშრომი, გვ. 24
34. საქართველოს ისტორიის ნარკვევები, თბ., 1970, ტ. I. გვ. 360.
35. Волкова Н.Г. Этнонимы и племенные названия, с. 22.
36. თ . ლ ე ვ ა ძ ე , საქართველო-ყაბარღოს ურთიერთობის ისტორიიდან. თბ. 1963.
37. Кокеев Г.А. Некоторые сведения из древней истории адыгов /кабардинцев/, Нальчик, 1946, с. 34.
38. Ногмов Ш.Б. История адыгского народа, с. 22.
39. Кокеев Г.А. Малокабардинские поселения в XVI-XVII вв. на Северном Кавказе. Ученые записки КБ НИИ, т. 22, Нальчик, 1947, с. 2; он же, Некоторые сведения из древней истории адыгов, с. 35.
40. Очерки истории Адыгеи. Майкоп, 1957, с. 86.
41. Лавров Л.И. Происхождение кабардинцев и заселения ими нынешней территории. СЗ, 1957, № I, с. 27; Он же, О происхождении народов северо-западного Кавказа, ССПИК, Нальчик, 1954.
42. История Кабарды с древнейших времен до наших дней. М., 1957, с. 27.
43. Алексеева Е.П. Очерки по экономике и культуре народов Черкесии, с. 17.
44. Нагоев А.Х. К вопросу о расселении кабардинцев. Археологическо-этнографический сборник. вып. 2, Нальчик, 1974, с. 122.
45. Очерки истории Адыгеи, с. 86.
46. Шафиев Н.А. К вопросу о происхождении и расселении кабардинцев. Ученые записки АНИИ языка, литературы и истории, Майкоп, 1968, с. 381.
47. Кафоев А.Х. Адыгские памятники. Нальчик, 1963, с. 98-127.
48. Лавров Л.И. Происхождение кабардинцев, с. 96; История Кабарды, с. 27.
49. Кумиков Т.Х. К вопросу присоединения Кабарды к России, ССПИК, Нальчик, 1956, с. 78.
50. Алексеева Е.П. Очерки по экономике и культуре, с. 31.
51. Волкова Н.Г. Этнонимы и племенные названия Северного Кавказа, с. 43.
52. Кушева Е.Н. Народы Северного Кавказа и их связи с Россией. М., 1963, с. 89.
53. ქ . მ ა რ ქ ს ი , პოლიტიკური ეკონომიის კრიტიკისათვის, თბ., 1953, გვ. 10.

54. გ. ყო რ ა ნ ა შ ვ ი ლ ი, გეოგრაფიული გარემოს როლი კაცობრიობის კაპიტალიზმამდეელი ხანის ევოლუციაში „ცისკარი“ 1969, №10; მისივე, საზოგადოების განვითარებაში გეოგრაფიული როლის საკითხისათვის, „მაცნე“, 1971 №2, გვ. 97; მისივე, გეოგრაფიული გარემოს როლი საზოგადოების განვითარებაში, თბ., 1975.

55. Б р о м л е й Ю.В. Традиционная культура в этнографии. В кн.:Современные проблемы этнографии. М., 1981, с.284.

56. Л е в и н М.Г., Ч е б о к с а р о в Н.Н. Хозяйственно-культурные типы и историко-этнографические области. СЭ, 1955, №4; Ч е б о к с а р о в Н.Н. Ч е б о к с а р о в а И.А. Народы, расы, культуры, М., 1971, с.169.

57. ვ. შ ა მ ი ლ ა ძ ე, აღზრდი მესაქონლეობა საქართველოში, 1969, გვ. 161.

58. Ш а м и л а д з е В.М. Хозяйственно-культурные и социально-экономические проблемы скотоводства Грузии. Тб., 1979, с.313.

59. ი ქ ვ ი.

60. К а л о е в Б.А. Земледелие народов Северного Кавказа, М., 1981, с.22.

61. ი. კ ი ვ ც ი ძ ე, მიწათმოქმედება და სამიწათმოქმედო კულტი ძველ საქართველოში. თბ., 1976, გვ. 34.

ნ. თ უ შ ა ბ რ ა მ ი შ ვ ი ლ ი

ზედაპალეოლითური მასალები სამგლე კლდის
მღვიმიდან
(ტაბ. I-V)

პალეოლითური საფეხში - სამგლე კლდე ერთ-ერთი საყურადღებო და მნიშვნელოვანი ძეგლთაგანია მდ. ყვირილის აუზში აღმოჩენილ ძველი ქვის ხანის ნაბინავართა შორის. ამ გამოყვანილია გვიანი და შუა (მუსტიერული) პალეოლითური ხანის ადამიანთა ცხოვრების კვალი; როგორც კულტურული ნაშთების შემცველი ფენების (შუა პალეოლითი), ისე მიწის ზედაპირზე და პუმუსოვან ფენაში (ზედაპალეოლითური) სტრატოფიცირებას მოყვებულ მასალებს სახით. წინამდებარე სტატიის მიზანია შეძლებისდაგვარად შევისწავლოთ სამგლე კლდეში მოპოვებული ზედაპალეოლითური მასალის ქვის გაპოზისა და მეორადი დამუშავების ტექნიკა და განვსაზღვროთ მისი ადგილი საქართველოს ზედაპალეოლითურ ძეგლებს შორის. რაც შეეხება მუსტიერული ხანის ფენებიდან მომდინარე ინვენტარს, იგი ჩვენი ცალკე კვლევის ობიექტია.

სამგლე კლდის მღვიმიე აღმოჩენილია 1962 წ. საქართველოს მეცნიერებათა აკადემიის აკად. ს. ჯანაშიას სახელობის საქართველოს სახელმწიფო მუზეუმის არქეოლოგიური ექსპედიციის (ხელმძღვანელი დ. თუშაბრამიშვილი) მიერ. ითხრობდა 1963-67 წწ. ამავე ექსპედიციამ 1963 წ. უშუალოდ ჩვენი მონაწილეობით განახორციელა მცირე მოცულობის სამუშაოები, რომლის მიზანს შეადგენდა სტრატოგრაფიის დაზუსტება, პალეოლოგიური ანალიზისათვის საჭირო ნიმუშების აღება და საერთოდ, ძეგლის გაცნობა.

მღვიმიე მდებარეობს ჭიათურის რაიონის სოფ. ქვ. ზოდის ტერიტორიაზე, მდ. ქრუშულის მარჯვენა ნაპირზე, კანიონისებური ხეობის ამგებ კირქვის მასივში, მდინარის ზედაპირიდან 33-35 მ სიმაღლეზე (ტაბ. I). იგი კარსტული წარმოშობისაა და ფაქტურადა შედგება ერთმანეთთან დაკავშირებული სამი მღვიმისაგან, სამხრეთით მცირე ზომის მღვიმიე ყოფილა. მეორე მღვიმიე ჩრდილოეთიდან ეკერის პირველს და გამოყოფილია მისგან სანახევროდ ჩამონგრეული კედლით. ორივე მღვიმეს საერთო ჭიერი აქვს. მეორე მღვიმის უკან; დასაბლეთით, საკმაოდ დიდი, ბნელი დარბაზია, რომლის კედლებში მრავლადაა ხეჩრები, „ჯიბებები“ და ერთმანეთზე მიჯრითი „ფარდები“. სამხრეთისა და დასაბლეთის კედლების კუთხეში ზედაპირიდან ჩამოტანილია ღორღნარევი თიხნარის უზარმაზარი გროვა, რომელზე მღვიმის ჭერამდე ადის. როგორც აღვნიშნეთ, მესამე მღვიმიე ბნელი და ნესტიანია. მისი ზომებია: სიგრძე - 23, სიგანე - 13, სიმაღლე - 6 მ. პირველი და მეორე მღვიმეების საერთო სიგანე (ჭიერის კედლებიანი შევრილის გასწვრივ) 35 მეტრია. მეორე მღვიმის სიღრმეა - 181, სიგანე შესასვლელთან - 13, ხოლო ცენტრალურ ნაწილში - 8 მ. მეორე და მესამე მღვიმეებს შორის 2,60 მ სიგანის გასასვლელია, ამგვარად, მეორე და მესამე მღვიმეების საერთო სიგრძე 41 მ-ია¹.

ყვირილის ხეობის კარსტული მღვიმეებისა და მათ შორის სამგლე კლდის დათარიღების

I დ. თ უ შ ა ბ რ ა მ ი შ ვ ი ლ ი. ყვირილის ხეობის პალეოლითური ექსპედიციის მიერ 1963 წ. ჩატარებული სამუშაოების შედეგები, სამეცნიერო სესია, მიძღვნილი 1963 წ. სამგლე არქეოლოგიური კვლევა-ძიების შედეგებისადმი (ქვისა და ბრინჯაოს ხანის ძეგლები), თბილისი, 1964, გვ. 6.

ცდას იძლევა ზ. ტინტილოზოვი. იგი აღნიშნავს, რომ „რამდენადაც პიკროქსილის გან-
ვითარება საკვლევ რაიონში ზედა სარმატის პერიოდთან იწყება, ცხადია, გამოქვაბუ-
ლთა განვითარება გაცილებით გვიან დაიწყებოდა, ამიტომ შეიძლება ვიყვარაოთ, რომ
გამოქვაბულთა ქვედა საზღვარი პლიოცენის ეპოქაზე უფრო ძველი არ უნდა იყოს.“

სამგლე კლდის მღვიმე, როგორც ზემოთ იყო აღქმული, სამი ერთმანეთზე გადაბმული
დარბაზისაგან შედგება. შესასვლელის მარცხნივ მდებარე მცირე დარბაზი, რომელიც
ნაწილობრივაა გამოყოფილი ძირითადი დარბაზისაგან კვლევანი კედლით, მნიშვნელოვნა-
დაა დაზარალებული და გემორცხილი. დარბაზის მთელი ზედაპირი მოყვანილია ჭეროდან და
კედლებიდან ჩამონგრეული უზარმაზარი კირქვის ბლოკებით, რომლებიც ძირითად დარბაზ-
შიაც გადადიან (იხ. სამგლე კლდის მღვიმის 1963 წლის გეგმა. - ტაბ. III და ტაბ.
II). ცალკეული ბლოკები წარმოადგენილია მღვიმის მარჯვენა ნაწილშიც, მაგრამ III და-
რბაზის გასასვლელისაკენ იგი აღარ გვხვდება, კირქვის ბლოკები არ არის მღვიმის 2-
2 კრძივ შრილშიც.

სამგლე კლდის მღვიმეში 1963-67 წწ. წარმოებული გათხრების შედეგად მღვიმის
სხვადასხვა ადგილას გაკეთებულ ორ კრძივ და ორ განივ შრილში დადგინდა 6 ლითოლოგი-
ური ფენა, რომელთაგან 4 მუსტიურ მასალას შეიცავს.

შრილებში წარმოადგენილი I, III, ? ფენები თავისი შედგენილობით თითქმის ერთნაო-
რია და შეაშიათა გამოყოფილი ორი დორლოვანი შრით, აღნიშნული ფენები ერთმანეთისაგან
განსხვავდებიან მხოლოდ შეფერილობით. ფენების სიმძლავრე მღვიმის სხვადასხვა მონა-
ცვლეში სხვადასხვაგვარია, მაგრამ ძირითადად პორიზონტალურადაა დალექილი, მღვიმის
შესასვლელისაკენ ოდნავი გადახრით. გამონაკლისს წარმოადგენს I ლითოლოგიური ფენა,
რომელიც მნიშვნელოვნადაა დაქანებული სიღრმიდან ფლატესაკენ, რის გამოც მისი სიმძ-
ლავრე მღვიმის ბოლოში მნიშვნელოვნად მეტია, ცენტრე დასაწყისში. მღვიმის ბოლოში I
ფენა 0-ის ხაზიდან 1,60 მ სიღრმეზეა, ხოლო ცენტრალურ ნაწილში 2,20 მ სიღრმეზე⁴.

ამრიგად, მღვიმის I ფენა მნიშვნელოვნადაა დაქანებული, რაც შესაძლებელია გამო-
წვეული იყოს მისი ზედაპირის გამორცხვით (სხვაობა I ფენის დასაწყისსა და ბოლოს
შორის 60 სმ-ია).

III დარბაზიდან წყლის ნაკადის დინებაზე უნდა მიუთითებდეს აგრეთვე ზედაპალო-
ლითური ფენის სრული გამორცხვა-განადგურება. მისი ნაშთები, კაჟი, ძველი (აქა-იქ
შემორჩენილია კედლებზე მიკრული ბრექჩიების სახით თანამედროვე მიწის ზედაპირიდან
60-70 სმ სიმაღლეზე, აგრეთვე დიდი დარბაზის შესასვლელის მარჯვენა ნაწილის მიწის
ზედაპირზე და ჰუმუსოვან ფენაში, რომელიც მღვიმის წინა ნაწილშია წარმოადგენილი.
მღვიმეში ზედაპალოლითური ფენის გამორცხვა-განადგურების ფაქტი ჩვენს მიერაცაა
დადასტურებული 1983 წელს მცირე მოულოდბის სამუშაოების წარმოების დროს. კერძოდ,
მღვიმის შესასვლელიდან მარჯვენა მხარეს კედელზე მიკრულ ბრექჩიებში და მიწის ზედა-
პირზე აღმოჩნდა მცირე რაოდენობის ზედაპალოლითური მასალა.

მთლიანად ზედაპალოლითური კოლექცია შედგება 226 ნივთისაგან. ნედლე მასალად გა-
მოყენებულია კაჟი, მხოლოდ 3 ნივთია ოპსიდოიანის, ხოლო 2 - ძვლის. ნივთების უმრავ-
ლესობა ადგილობრივ მოყვანისფრო კაჟზეა დამზადებული. რაც შეეხება ოპსიდოიანს, იგი
ამ რაიონში არ მოიპოვება და ალბათ სამხრეთიდან (ჯამბრეთის ზეგანი?) არის მოტანი-
ლი.

226 ნივთიდან 185 ცალი წარმოების გადაწყარობა. ნუკლეუსების რაოდენობა - 3 ც,
ანატრეტები - 7 ც. წვრილი და ქერცლისებური ანატრეტები - 10 ც, ჩვეულებრივი ანატ-

2 ზ. ტ ი ნ ტ ი ლ ო ზ ო ვ ი. მდ. ყვირილის აუზის გეომორფოლოგიისათვის (სათა-
ვიდან და შორაპნამდე). სადისერტაციო შრომა გეოგრაფიულ მეცნიერებათა კანდიდატის
სამეცნიერო ხარისხის მოსაპოვებლად, თბილისი, 1954, გვ. 184-198; მისივე. Карсто-
вые пещеры Грузии. Тбилиси, 1976, с. 213.

3 სამგლე კლდის მღვიმის ფოტოები, შრილები და გეგმები შენარჩუნებულია საქართველოს
სახელმწიფო მუზეუმის ყვირილის ხეობის არქეოლოგიური ექსპედიციების მიერ 1962-67 წწ.

4 დ. ა. თ. შ. ა. ბ. რ. ა. მ. ი. შ. ვ. ი. ლ. ყვირილის ხეობის არქეოლოგიური ექსპედიცი-
ების 1962-67 წწ. სამგლე დღიურები.

კეცები - 100 ც. ხოლო ნუკლეუსის განივი ანატკეცი - 1 ც. მათი ზომები მერყეობენ: სიგრძე - 1,2 - 6-2; სიგანე - 1,0 - 6,6; სისქე - 0,3 - 2,2 სმ. ლამელები - 64 ც. ორი მათგანი ობსიდიანისაა, დანარჩენი კი კაესისა. მათი ზომებია: სიგრძე - 1,8 - 6,2; სიგანე - 0,6, სისქე - 0,72 - 0,8 სმ. სხვადასხვა სახის იზრადი 41 ც-ია. იარაღთა შორის წამყვანი ადგილი უკავიათ ზურგდაბლაგვებულ დანებს - 22 ც. შემდეგ მოდიან რტუშირებული ანატკეცები - 6 ც; რტუშირებული მიკროლაშედა - 3 ც, თითო ცალი რტუშირებული ლამელა; სახვრტი; ხერხისებური იარაღი, ღუბლირებული იარაღი, ძვლის სადგისი და მახათი. იარაღებს უკავიათ მთელი მასალის 18,1 %.

განვიხილოთ სამგლე კლდის ზედაპალეოლითური იარაღებისა და ნუკლეუსების ძირითადი ნაწილი.

ძ ვ ლ ის ი ა რ ა ლ ე ბ ი ა :

სადგისი - ნაკეთები ეპიფიზიანი, ღულგვანი ძვლის ანამოზზე, ღერო უწყის ოვალური მოყვანილობის განივგვეთიანია, ხოლო წვერი - მრგვალგანივკვეთიანი. ორივე ზედაპირი ზერულად არის დამუშავებული, ეტყობა ოღრო-ოღრო ადგილები. შუაზეა ვატეხილი, წვერი მოტეხილი აქვს. სიგრძე - 11,8 სმ (ტაბ. IV, სურ. 2).

მახათი - ნაკეთები ღულგვანი ძვლის ანამოზზე, მრგვალგანივკვეთიანი, ბოლო მოტეხილი აქვს. სიგრძე - 4,5 სმ (ტაბ. IV, სურ. 1).

ძ ვ ის ნ ა წ ა რ მ ი ა :

ნუკლეუსები - 3 ც-ა. ერთი მათგანი ღვედალუაზურია და ქვედა ფენიდან უნდა იყოს მოხვედრილი. იგი სამკუთხა ფირფიტების მისაღებად არის განაკუთვნილი. მეორე ნუკლეუსი პრიზმულია, მოყავისფრო კაესისა, წრიული ატკეცის კვადრი. განივგვეთში ოვალური მოყვანილობის ნუკლეუსის ფუძე, ანუ დარტყმის მოედანი მიღებულია ორი ფირფიტის ატკეცის გზით. იგი ქმნის მარტყუხებს ნუკლეუსის ზედაპირთან. ნუკლეუსის დარტყმის მოედნის საწინააღმდეგო მხრიდან ატკეცილია რამდენიმე მიკროლაშედა შესწორების მიზნით. ნუკლეუსიდან წრიულად ატკეცილია რამდენიმე სწორი მოყვანილობის ლამელა, მათ შორის მიკროლითურიც, მისი ზომებია: სიგრძე - 4, სიგანე - 2,8, სისქე - 1,6 სმ (ტაბ. IV, სურ. 12).

მეორე ნუკლეუსი პრიზმულია, მოყავისფრო კაესისაა. დარტყმის მოედანი გლფი აქვს და მიღებულია ორი ფირფიტის ატკეცის გზით. ნუკლეუსის ზედაპირიდან და გვერდებიდან ატკეცილია ერთი ფართო ფირფიტა და რამდენიმე მიკროლაშედა. დარტყმის მოედნის საწინააღმდეგო მხარეს შერჩენილი აქვს კაჭრის კანი. ნუკლეუსის მისაღებად გამოყენებულია უფრო ძველი ნუკლეუსი თუ მასიური ანატკეცი, რაზეც ეტყვილებს დარტყმის მოედნისა და ზურგის მხარეზე შემორჩენილი თამბაქოსფერი ღრმა პატინა. მისი ზომებია: სიგრძე - 3,9, სიგანე - 2-9, სისქე - 1-7 სმ (ტაბ. IV, ს. 13).

ძ ვ ის ი ა რ ა ლ ე ბ ი ა :

საფხეკები 4 ც-ია. ერთი მათგანი დამზადებულია ოვალური მოყვანილობის, ღია მოყავისფრო-მოვარდისფრო კაესის მასიურ ანატკეცზე. ფართო ოვალური სამუშაო პირი დამუშავებულია სუბპარალელური რტუშით. მისი ზომებია: სიგრძე - 3,6, სიგანე - 3,9, სისქე - 1,2 სმ (ტაბ. IV, სურ. 6).

მეორე საფხეკი ღია მოყავისფრო კაესისაა, ოვალურსამუშაოპირიანია. ნაკეთებია სწორი მოყვანილობის ანატკეცზე, თუ სქელ ლამელაზე. მაღალი სამუშაო პირი ჩამოყალიბებულია ცოცხალ რტუშით. დაზიანებულია, შერჩენილი აქვს მხოლოდ სამუშაო პირი. სიგრძე - 2, სიგანე - 1,9, სისქე - 1,1 სმ (ტაბ. IV, სურ. 3).

მესამე საფხეკი დამზადებულია მოყავისფრო სწორი მოყვანილობის ანატკეცსა თუ ლამელაზე დარტყმის მოედნის მხრიდან. ფართო ოვალურსამუშაოპირიანია. ბოლო მოტეხილი აქვს, გადარტყმის ადგილას, მარჯვენა მხარეს ოდნავ რტუშირებულია; სამუშაო პირი ცოცხალ რტუშით არის დამუშავებული. ზომებია: სიგრძე - 3,7, სიგანე - 3,4, სისქე - 1 სმ (ტაბ. V, სურ. 3).

მეოთხე საფხეკი ნაკეთებია მოყავისფრო კაესის მასიურ ანატკეცზე და ზურგზე ეტყობა წინამორბედი ფირფიტების ატკეცის კვადრი. აღნიშნული ანატკეცი არქაულ იერს ატა-

რებს. დარტყმის მოედნის მოპირდაპირე მხარეს გაკეთებული ყოფილა ფარმაკოპირიანი კლექტორული ანკოში, რომელიც შემდეგ შენწორებულია საკმაოდ ფაქიზი რეტუშით. გა-
მორიცხული არ არის, რომ აღნიშნული იარაღი ქვედა ფენებიდან მომდინარეობდეს. მისი
ზომებია: სიგრძე - 4,1, სიგანე - 4,2, სისქე - 1,9 სმ (ტაბ. V, სურ. 4).

სახვრტიკებური იარაღი - მოყავისფრო კაეისაა, ნაკეთები ორფერდა ანატაკვის, თუ-
ღამელის მარცხენა გვერდზე ღრმა რეტუშით ისე, რომ იქმნება წინ წამოწეული ქიმი,
თავი და ბოლო მოტეხილი აქვს, ზომებია: სიგრძე - 2,5, სიგანე - 2,8, სისქე - 0,8
სმ (ტაბ. IV, სურ. 4).

ღამელა - კაეისაა. მოყავისფრო, ორფერდა, ოდნავ ასიმეტრიული. მარცხენა გვერ-
დი ორ ადგილზეა ამოღარული, ხოლო მარჯვენა ღრმა ანკოშით არის ჩაჭრილი, სიგრძე -
5,3, სიგანე - 1,7, სისქე - 0,7 სმ (ტაბ. IV, სურ. 7).

ხერხისებური იარაღი - ნაკეთები მონაცრისფრო კაეის ღამელაზე, ზურგი ხელოვნუ-
რად აქვს ათლილი. ხერხისებური სამუშაო პირი მიღებულია დაკბილული რეტუშის საშუ-
ალებით. მისი ზომებია: სიგრძე - 5,4, სიგანე - 1,8, სისქე - 0,7 სმ (ტაბ. V,
სურ. 2).

იარაღი - კაეისა; მოყავისფრო, გაურკვეველი დანიშნულების, როგორც ჩანს, წარ-
მოადგენდა მოკრძო, სწორი მოყვანილობის სქელ ღამელას, რომლის ორივე გვერდი დამუ-
შავებულია საკმაოდ მსხვილფაფეტივანი ციკაბო რეტუშით. იარაღის გატეხვის შემდეგ
მისი ზურგიდან ანტიკვიათ სწორი მოყვანილობის ფირფიტა, რაც კარგად ჩანს არსებუ-
ლი ნეგატივიდან. აღნიშნული იარაღი შეიძლება გამოყენებული იყოს როგორც ორმაგი,
სწორსამუშაოპირიანი სახსოვი, მისი ზომებია: სიგრძე - 2,7, სიგანე - 2,2, სისქე -
1,0 სმ (ტაბ. IV, სურ. 5).

როგორც ზემოთ აღვნიშნეთ, იარაღებში წამყვანი ადგილი ზურგდაბლაგვებულ დანებს
უკავიათ (22 ც.); მათი რეტუშის ხასიათი სხვადასხვაგვარია. 17 ცალი მთელი დანი-
დან 1 წ-ს ციკაბო ღრმა შემხვედრი რეტუში აქვს, ხოლო დანარჩენს - ჩვეულებრივი
ციკაბო რეტუში. 13 დანას მარჯვენა გვერდი აქვს დაბლაგვებული, დანარჩენს - მარ-
ცხენა.

დანები შეიძლება დაიყოს შემდეგ ჯგუფებად:

1. დანები მოკლედი ზურგით, შატელპერონის ტიპის (7 ც.) ყველა ნაკლებია კაეის
ორ და სამფერდა ღამელაზე, მათი სიგრძე მერყობს 3,9 - 5,5 სმ, სიგანე - 0,8-
1,4 სმ; სისქე - 0,2 - 0,9 სმ.
2. დანები შატელპერონის ატიპიური, აღნიშნულ დანებს ზურგი შედარებით ვაშლილი აქ-
ვთ, ვიდრე შატელპერონის ტიპის დანებს (5 ც.). მათი ზომებია: სიგრძე - 4 - 5,5,
სიგანე - 1,0 - 1,5, სისქე - 0,5-0,9 სმ.
3. გრადუტის ტიპის დანები (4 ც.) სიგრძე - 3,2 - 6, სიგანე - 1 - 1,4, სისქე -
0,4 - 0,6 სმ.
4. მიკროგრადუტის ტიპის დანები. მთელი დანის ზომებია: სიგრძე - 2,0, სიგანე -
0,5, სისქე - 0,2 სმ.
5. ცალკე ჯგუფს უნდა მიეკუთვნეთ დანა კუზიანი ზურგით, რომელსაც ბოლო სწორად
აქვს წიაღილი რეტუშით.

განვიხილოთ თითოეული ჯგუფიდან თითო ყველაზე უფრო ტიპიური ეგზემპლარი:

1. შატელპერონის ტიპის დანა, ნაკეთები მოკრძო ანატაკეზე, ან ღამელაზე. ზურგი
საკმაოდ სქელი აქვს და დამუშავებულია ურთიერთშემხვედრი წვრილი ფაფეტიანი და-
მაბლაგვებელი რეტუშით. ზურგზე ერთ ადგილას შერჩენილი აქვს კაჭრის კანი. ზურ-
გი საკმაოდ მოხრილია. მოხრილია პროფილშიც. თხელ, სწორ და ბასრ სამუშაო პირზე
ეტყობა გამოყენების კვალი. სიგრძე - 4,8, სიგანე - 1,3, სისქე - 1,0 სმ (ტაბ.
IV, სურ. 8).
2. შატელპერონის ატიპიური დანა, მონაცრისფრო კაეისა, ნაკეთები თხელ, მოკრძო ღა-
მელაზე; ეტყობა ორი წინამორბედის ღამელის ანტაკვის კვალი, ზურგი წვრილი, და-
მაბლაგვებელი რეტუშითაა დამუშავებული და შატელპერონის დანებთან შედარებით



უფრო გაშლილი და თხელი აქვს⁵. მისი ზომებია: სიგრძე - 4,8, სიგანე - 0,9, სისქე - 0,2 სმ (ტაბ. IV, სურ. 9).

3. გრავების ტიპის დანა, მონაცრისფრო კაეისა, ნაკეთები საკმაოდ დიდ თრფრად და მელაზე. ბოლო ირიბად აქვს წაკეთილი, ზურგი ურთიერთმეხვედრი და მამულაგვებური რტუშით არის დამუშავებული. სიგრძე - 6, სიგანე - 1,1, სისქე - 0,6 სმ (ტაბ. IV, სურ. 10).
4. ზურგდაბლაგველი მიკროლითი, მიკროგრავების ტიპის, ბოლო ირიბად აქვს წათლილი. სწორი ზურგი თხელი, ფაქიზი დამაბლაგვებელი რტუშით არის დამუშავებული. სიგრძე - 2,6, სიგანე - 0,5 სმ, სისქე - 0,3 სმ (ტაბ. V, სურ. 1).
5. დანა კაეისა, მოყავისფრო, ნაკეთები თანწამტვრეულ მასიურ ღამელაზე, რომლის ზურგს ეტყობა წინამორბედი ფორტიტების ატკაცის კვალი ეიწრო ნეგატივების სახით; დარტყმის მოედნის წატეხვის შემდეგ იგი შეუსწორებია სწორი რტუშით. იარაღის ზურგი სქელია და დაბლაგველია პერპენდიკულარული რტუშით ისე, რომ ღამელის შუა ადგილას შექმნილია კუზი, ასევე ეწოდება სპეციალურ ლიტერატურაში - დანა კუზიანი ზურგით - მისი ზომებია: სიგრძე - 4,1, სიგანე - 1,6, სისქე - 0,7 სმ (ტაბ. IV, სურ. II).

სანამ შევეცდებოდე სამხვე კლდის გვიანი პალეოლითური მასალების ადგილის განსაზღვრას საქართველოს პალეოლითურ ძეგლებს შორის, ჩვენი აზრით, საჭიროა გადავხედოთ ზედაპალეოლითური ძეგლების დღეს არსებულ ქრონოლოგიურ ჯგუფებს და მათ თანამიმდევრობას.

როგორც ცნობილია, საქართველოს ზედა პლეოლითის ქრონოლოგიის ჩარჩოები და მათი თანამიმდევრული დაჯგუფება მოგვცა ცნობილმა საბჭოთა არქეოლოგმა ს. ზამიატინმა ჯერ კიდევ 1934-1937 წლებში. იმ დროისათვის არსებული ძეგლების დეტალური შესწავლის საფუძველზე მან ყველა ძეგლი გააერთიანა სამ დიდ ქრონოლოგიურ ჯგუფში, სადაც მესამე ჯგუფში მუზოლითური ხანის ძეგლები მოათავსა⁶. შემდგომში ს. ზამიატინის სქემით რიგი დამატება-შესწორება იქნა შეტანილი. ახალი აღმოჩენების გათვალისწინებით დ. თუშაბაძემ შეიქმნა ს. ზამიატინის სქემას დაუმატა მე-4 ჯგუფი, სადაც გააერთიანა პოლუენური-მუზოლითური ხანის ძეგლები. ამგვარად, დღეისათვის საქართველოს ზედაპალეოლითური კულტურისათვის ჯერჯერობით სამი თანამიმდევრული ქრონოლოგიური ჯგუფი მიღებულია თავის ლოკალური ეარიანტებით.

სამხვე კლდის ზედაპალეოლითური ხანის ქვის ინვენტარი ყველაზე ახლოს დგას ჯერუჭილის ხეობაში სამხვე კლდისა და ორსილოდ მებრზე მდებარე სარტყის კლდოვანი ფარულის მასადასთან. როგორც სამხვე კლდეში, ისე სარტყის კლდოვან ფარულში, იარაღები წამყვანი ადგილი უკავიათ ზურგმორკალულ-დაბლაგვებულ დანებს. იარაღები ურთიერთსაგავსიოა როგორც ტიპოლოგიურად, ისე დამუშავების ხერხებითაც. გ. ნოორაძე აღნიშნულ იარაღებს „მშვილდეებებს“ უწოდებს⁸; ხოლო პალეოლითურ ლიტერატურაში იგი საერთოდ

⁵ შეატყობინოს ტიპის დანებს დ. სონევილ-ბორდმა და უ. პეროტ შემდგენიანი გასაზღვრა მისთვის: „წამახვილებული იარაღი, რომელიც დამზადებულია გრძელ, ან მოკლე ღამელაზე და მებრ-ნაკლებად მოხრილი ზურგი აქვს. ზურგი ღრმა რტუშითაა დამუშავებული უფრო ხშირად ერთი სიმრტყიდან“. მას უწოდებენ „ატიპობურ“ - „თუ ზურგის მხარის რტუშით ან ბოლომდე არ მიყვება, ან ზურგის მხარე ძალიან თხელია, ან თუ დანის ზურგი არ არის მოხრილი“. D. le Sonneville-Bordes et J. Perrot, 1956. 820, p. 47; Michel N. Brézillon, La dénomination des objets de pierre taillée, Paris, 1968, p. 307.

⁶ С. З а м я т и н . Новые данные по палеолиту Закавказья. Сов.этнография, № 2. М., 1935; Е г о ж е : Изучение палеолитического периода на Кавказе за 1936-1948 гг. Материалы по четвертичному периоду СССР, вып. 2, М.-Л., 1950. დ. თუშაბაძის მიხედვით ი. გვარჯილას კლდის პალეოლითური ნაშთები, თბილისი, 1960, გვ. 153-169; მისივე პალეოლითი в Грузии. საქართველოს მედიმები და გამომუშავებები, თბილისი, 1961, გვ. 55.

⁸ გ. ნოორაძე. პალეოლითის ადამიანი დევისხვრელში, თბილისი, 1933, გვ. 55.

ენობილია „შტეტლპერონის ტიპის დანების“ სახელწოდებით. ასეთივე იარაღები საკმაოდ სლიდური რაოდენობით გვხვდება დევისხერელში, ჭაკაეთაში. დევისხერელში შტეტლპერონის ტიპის დანების რაოდენობა - 10 ც-ია, საკაეთაში - 73 ც. მათი ზომებიც დაახლოებით თანაბარია. როგორც ზემოთ აღვნიშნეთ, სამგლე კლდეში ამ დანების სიგრძე მერყეობს 3,9 - 5,5; სიგანე - 0,8 - 1,4; სისქე - 0,2 - 0,9 სმ. დევისხერელში: სიგრძე - 4,0 - 4,7, სიგანე - 1-1 - 2,2, სისქე - 0,2 - 1,0 სმ; საკაეთაში: სიგრძე - 3,5 - 6,1, სიგანე - 0,6 - 2,6, სისქე - 0,2 - 0,8 სმ. ერთი ცალი შტეტლპერონის ტიპის დანა აღმოჩენილია გვარჯილის კლდეში. დ. წერეთლისა და დ. თუშაბრამიშვილის აზრით, უფრო გვიან დროით დათარიღებულ ძეგლებში, კერძოდ, ქვაჭარაში, ჯამბაღში, ატოში, ცივ მღვიმეში ეს იარაღები სრულებით აღარ არის წარმოდგენილი. აღნიშნული მკვლევარების აზრით, შეიძლება მივიჩნიოთ, რომ მიკროლითური ტექნიკური განვითარებასთან დაკავშირებით, როდესაც პირველყოფილი ადამიანის საყოფაცხოვრებო საქმიანობაში თანდათანობით იზრდება რთული შედგენილი იარაღის შექმნის მოთხოვნა. შესაძლებელია, ამ იარაღებში განიცადეს ცვლილება და მათგან განვითარდა სეგმენტის მსგავსი იარაღი. დასავლეთ ევროპისათვის, ზოგიერთი მეცნიერის აზრით, „შტეტლპერონიდან“ (ანუ ადრეული პერიოდში) განვითარდა ზედა პერიოდის ინდუსტრია (გრავეტი, ანუ პერიოდული IV)⁹. საქართველოს ზედაპალეოლითური ძეგლების გვიანი უჯუვისათვის აღარ არის დამახასიათებელი შტეტლპერონის ტიპის დანები, ხოლო გრავეტის და მიკროგრავეტის ტიპის დანები უხვად მოიპოვება. მაგ., გვარჯილას კლდეში გრავეტის ტიპის დანების პროცენტია 6,4; მიკროგრავეტისა - 6,3. ხოლო, როგორც ზემოთ აღვნიშნეთ, შტეტლპერონის ტიპის დანა მხოლოდ ერთი ცალია ნაპოვნი და ისიც ატიპიურია. საკაეთაში და დევის ხერელში გრავეტის ტიპის დანების რაოდენობა ახლოს დგას შტეტლპერონის ტიპის დანების რაოდენობასთან. მათი პროცენტია საკაეთაში - 5,07, დევისხერელში - 12,9. ზემოთ აღვნიშნული კუზიანი დანის მსგავსი დანა (I ც.) აღმოჩენილია დევისხერელში. გ. ნოზაძის აზრით, „საფიქრებელია, რომ გრავეტის ტიპის დანებიდან განვითარდა „atipische“ Kerpapitze (pointe à cran aurignacienne. იგივე pointe à gibbosité)“. ეს იარაღი ძალიან ენათესავება გრავეტის ტიპის დანას, რომელსაც დამატებული ნაბიჩი სრულიად სწორი აქვს, ხოლო pointe à cran aurignacienne - აქ იქონიან ამბლბული და პატარა ბორცვი გამოყვანილი¹¹. აღნიშნული იარაღი ცალკე ტიპად აქვს გამოყოფილი ბრაზიონს¹². ჩვენ ვიზიარებთ ამ აზრს და ვფიქრობთ, რომ კუზიანი დანები ცალკე ტიპად გამოიყოს საქართველოსათვისაც და დაემატოს მ. გაბუნის მიერ შედგენილ ზედაპალეოლითური იარაღების ტიპოლოგიურ სიას¹³ ვფიქრობთ, საჭიროა დაემატოს ამავე სიას ხერხისებური იარაღები, რომლებიც სამგლე კლდის გარდა მრავლად აღმოჩენილი საკაეთის მღვიმეში - 40 და გვარჯილას კლდეში - 6 ც.

თუ არ ჩავთვლით თითო-ორილად ნივთს, სამგლე კლდის მასალებს პარალელი არ მოეძებნება მახლობელი აღმოსავლეთის ზედაპალეოლითურ ძეგლებში. მეტნაკლები მსგავსება შეიმჩნევა მხოლოდ აფრიკაში, ლიბიის ოლქ - კირენაიკში აღმოჩენილ შავფერ ელ-დაბბას მღვიმის მასალებთან. აქაც იარაღთა წამყვან ფორმებად, ისევე, როგორც სამგლე კლდეში, ზურგდაბლაგვებული ფორმები წარმოდგენენ (შტეტლპერონისა და გრავეტის ტიპის),

⁹ დ. წერეთელი, დ. თუშაბრამიშვილი, სარეკის ეხის ზედაპალეოლითური ნაშთები, ძეგლის მეგობარი, № 37, თბილისი, 1975, გვ. 63.

¹⁰ Warwick Bray. David Trump. The penguin dictionary of archaeology 1979, c.174; A. Монгайт. Археология Западной Европы, каменный век. М., 1973, с.130.

¹¹ გ. ნოზაძე. პალეოლითის ადამიანი დევისხერელში, თბილისი, 1933, გვ. 69.

¹² Michel H. Brezillon. დასახ. ნაშრომი, გვ. 238.

¹³ მ. გაბუნია. ეძანის ეხის ქვის ინვენტარის სტატისტიკური მეოდიო შესწავლის შედეგები. მასალები საქართველოსა და კავკასიის არქეოლოგიისათვის, VI, თბილისი, 1974, გვ. 55-56.

ზურგდაბლაგვებული ფირფიტების საერთო პროცენტი ამ ძეგლში 56-ია¹⁴. არის განსხვავებაც - შავფეტი ელ-დაბბაში მრავლადაა საჭრისები, რომლებიც სამგლე კლდეში, სრულყოფილია ბით არ გვხვდება.

როგორც ზემოთ აღვნიშნეთ, სამგლე კლდეში ზედაპალეოლითური ფენა სრულიად გამორეცხილია. საჭირების არარსებობა, ზოლო სხვა იარაღების შედარებით დიდი პროცენტი გვაფიქრებინებს, რომ სამგლე კლდე წარმოადგენდა მონადირეთა თავშესაფარს, სადაც ძირითადად ნადირობისათვის საჭირო შხა იარაღები შემოჰქონდათ. შეიძლება საჭრისების არსებობა სწორედ ამ ორ მიზეზს მივაწეროთ.

ვფიქრობთ, სამგლე კლდე ქრონოლოგიურად შავფეტი ელ-დაბბას თითქმის თანდართული უნდა იყოს. მთლიანად დაბბას კულტურა თარიღდება 33-14 ათასი წლით. მის პირველ ნახევარს მიეკუთვნება შავფეტი ელ-დაბბა¹⁵. ეს პერიოდი ევროპულ ორინიაკს ემთხვევა. ჩვენ სამგლე კლდისათვის აბსოლუტური თარიღები არ გავცანიათ. ტიპოლოგიურად კი მას მივიჩნევთ გვარჯილას კლდეზე აღრეულად. არსებობს აფიანჩის მღვიმის მესამე ფენის მეხუთე ლითოლოგიური პარიზონტის რადიონახშირბადული თარიღი - 17000 ± 500. ამ ფენას ლ. წერეთელი მიიჩნევს გვარჯილას კლდის თანადართულად¹⁶. ყველაფერი ზემოთ თქმული საშუალებას გვაძლევს, რომ სამგლე კლდის ზედაპალეოლითური მასალა მხოლოდ ტიპოლოგიის საფუძველზე (სტრატეგრაფიის უქონლობის გამო) გვარჯილას კლდის მასალაზე აღრეულად მივიჩნიოთ, მოვითავსოთ სარტკის ეხის, დევისხვრელისა და საკაჟიას ზედაპალეოლითური ინვენტარის გვერდით და მივაცუთვნოთ საქართველოს ზედაპალეოლითური მღვიმური ძეგლების შუა, ანუ განვითარებულ ჯგუფს, ე.ი. ღაცთართლო ორინიაკის მეორე ნახევარი.

14 C. B. McBurney, R. W. Hey. Prehistory and pleistocene geology in cyrenasian Lybia. Cambridge. 1955, p. 191-208.

15 Г. П. Григорьев. Мутье и верхний палеолит (постмутье) в Киренейке. Палеолит Африки. Л., 1977, с. 167.

16 Л. Д. Церетели, Н. Б. Клопотовская, Е. Н. Куренков. Многослойный памятник Апианча (Абхазия). Четвертичная система Грузии. Тбилиси, 1982, с. 203-204.



ВЕРХНЕПАЛЕОЛИТИЧЕСКИЕ МАТЕРИАЛЫ ИЗ ПЕЩЕРЫ САМГЛЕ КЛДЕ

Р е з ю м е

(Таб. I-У)

Целью статьи является публикация материалов из пещеры Самгле клде, хранящихся в фонде каменного века Гос.музея Грузии. В связи с этим рассмотрены вопросы техники расщепления, вторичной обработки и типологии каменной индустрии.

Самгле клде находится в Чиатурском районе на территории с.Зоди, на правом берегу р.Джрუჭულა, на 33-35 м от уровня реки, пещера карстового происхождения. Вдоль стены и на поверхности земли найдены 226 изделий, из них 41 представляют орудия. Среди орудий ведущее место занимают ножи с затупленными сплюснутыми (22 шт.), затем идут ретушированные отщепы (6 шт.), скребки (4 шт.), ретушированные микропластины (3 шт.), ретушированная пластинка (1 шт.), пила (1 шт.), дублированное орудие (1 шт.).

Орудия составляют 18,1% всего изделия. На основе такого высокого процента предполагаем, что Самгле клде представляла временную стоянку охотничьей группы.

Каменный инвентарь из пещеры Самгле клде выявляет определенное сходство как по типологии, так и по технике вторичной обработки с материалами из пещерных памятников Делисхвали, Сакажиа, Сарекский навес, которые относятся ко второй группе памятников верхнепалеолитической культуры Грузии и датируется второй половиной ориньяка.

ლიტერატურა

1. გ. ბ ა ბ უ ნ ი ა, ეძანის ეხის ქვის ინვენტარის სტატისტიკური მეთოდით შესწავლის შედეგები, მასალები საქართველოსა და კავკასიის არქეოლოგიისათვის, VI, თბ., 1974.
2. დ. თ შ ა ბ რ ა მ ი შ ვ ი ლ ი, გვარჯიას კლდის პალეოლითური ნაშთები, თბ., 1970.
3. დ. თ შ ა ბ რ ა მ ი შ ვ ი ლ ი, ყვირილის ხეობის პალეოლითური ექსპედიციების მიერ 1963 წ. ჩატარებული სამუშაოების შედეგები, სამეცნიერო სესია მიძღვნილი 1963 წ. სავიდეო არქეოლოგიური კვლევა-ძიების შედეგებისადმი (ქვისა და ბრინჯაოს ხანის ძეგლები), თბ., 1964.
4. დ. თ შ ა ბ რ ა მ ი შ ვ ი ლ ი, ყვირილის ხეობის არქეოლოგიური ექსპედიციების 1962-67 წწ. სავიდეო ღონისძიებები.
5. გ. ნ ი თ რ ა ძ ე, პალეოლითის ადამიანი დევისხვრელში, თბ., 1933.
6. ზ. ტ ი ნ ტ ი ლ ზ ი ვ ი, შდ. ყვირილის აუზის გეომორფოლოგიისათვის (სათადვილად და შორაპნად), საღისურტაეო შრომა გეოგრაფიულ მეცნიერებათა კანდიდატის სამეცნიერო ხარისხის მოსაპოვებლად, თბ., 1954.
7. დ. წ ი რ ე თ ე ლ ი, დ. თ შ ა ბ რ ა მ ი შ ვ ი ლ ი, სარეკის ეხის ზედა-პალეოლითური ნაშთები, ძეგლის მეგობარი, № 37, თბ., 1975.
8. Г. П. Г р и г о р ь е в. Мустье и верхний палеолит (постмустье) в Киренайке. Палеолит Африки. Л., 1977.
9. С. Н. З а м я т н и н. Новые данные по палеолиту Закавказья. Сов.этнография, № 2, М., 1935.

- 
10. С.Н. З а м я т н и н . Изучение палеолитического периода на Кавказе за 1936-1948 гг. Материалы по четвертичному периоду СССР, вып.2, М.-Л., 1950.
11. А. М о н г г а й т . Археология Западной Европы. Каменный век. М., 1973.
12. З.К.Т в н т и л о з о в . Карстовые пещеры Грузии. Тбилиси, 1976.
13. Д.М.Т у ш а б რ ა მ ი შ ვ ი ლ ი . Палеолит в Грузии. საქართველოს მაცოდვე-
ბისა და განვითარების, თბ., 1981.
14. Л.Д. Ц е р е т е ლ ი , Н.Б. К л о п о т о в с კ ა ჲ , Е.Н.К у რ ე ნ -
კო ვ ა . Многослойный памятник Ашпанча (Абхазия). Четвертичная система Гру-
зии. Тбилиси. 1982.
15. Warwick Gray, David Trump. The penguin dictionary of archaeology.
1979.
16. C.B. Mcburney, R.W. Hey. Prehistory and pleistocene geology in
cyraciam Lybia. Cambridge. 1955.
17. Michel N. Brésillon La dénomination des objet de pierre tai-
llie. Paris, 1968.

А.Т. М у с х е л и ш в и л и, Т.К. М е ш в е л и а н и

НОВЫЕ ДАННЫЕ О ФАУНЕ ГРЫЗУНОВ ВЕРХНЕГО ПАЛЕОЛИТА
ЗАПАДНОЙ ГРУЗИИ
(Тогон-кльде)

Верхнепалеолитический навес Тогон-кльде был открыт в 1968 г. на территории села Цукрути Чхатарского района Грузинской ССР. Раскоп до скального основания не доведен. В настоящее время в раскопе зафиксировано три литологических разных слоя, среди которых только первые два содержат культурные остатки.

Так как самый верхний гумусный слой разрушен и материал перемешан, мы рассматриваем материал только из второго слоя желтоватого суглинка с включением щебня и больших глыб из известняка. Всего во втором культурном слое обнаружено 3038 каменных орудий, датируемых ранним этапом верхнего палеолита (Мешвелани, 1981). Одновременно обнаружено достаточное количество фаунистических остатков, исследование которых дает очень полезные сведения как о "среде обитания в разные периоды формирования пещерных отложений, так и об относительном возрасте этих поселений" (Любин и др., 1980).

Определены следующие виды крупных млекопитающих и птиц.

1. Еж - *Erinaceus europaeus*
2. Лошадь - *Equus* sp.
3. Пещерный медведь (?) - *Ursus* sp?
4. Волк - *Canis lupus*
5. Благородный олень - *Cervus elaphus*
6. Косуля - *Capreolus capreolus*
7. Бизон - *Bison* sp.
8. Тур (горный козел) - *Capra caucasica Gû'ld*
9. Черный гриф - *Aegipius monachus*
10. Серая куропатка - *Perdrix perdrix*
11. Кавказский глухарь - *Lyrurus miossiewiczzi*
12. Сова ушастая - *Asio* sp.

В культурных слоях Тогон-кльде собран довольно богатый костный материал, являющийся преимущественно кухонным отбросом древнего человека. К сожалению, грызуны (*Rodentia*) едва ли не самая распространенная группа млекопитающих в антропогене, в культурных слоях Тогон-кльде представлены весьма скромно. Вместе с тем известно, что грызуны тесно связаны с определенными ландшафтно-географическими условиями и служат хорошими показателями изменения среды обитания.

На сегодня Тогон-кльде собрано около 50 костных остатков грызунов. Материал в основном состоит из нижних челюстей и изолированных зубов, но нередко попадаются и кости посткраниального скелета. Следует отметить, что далеко не все кости определены. Тем не менее в результате детального изучения материала нам удалось определить пять видов полевок, два вида хомячков и одну мышь.

Основное количество нижнечелюстных ветвей принадлежит двум видам хомячкообразных. Один из них хомячок - *Cricetulus migratorius* представлен четырьмя

правыми нижнечелюстными ветвями, на которых сохранились полные ряды зубов. Материал по серым хомячкам однороден и принадлежит форме, не отличающейся существенно от современных закавказских. В настоящее время серый хомячок населяет Закавказье к востоку от Сурамского хребта. По-видимому, в верхнем палеолите ареал обитания этого зверька был гораздо шире и встречался значительно западнее сурамского водораздела.

Иначе обстоит дело с хомячками рода *Mesocricetus*. Ископаемые остатки средних хомячков известны из разных палеологических стоянок Грузии. *Mesocricetus off auratus* определен из Давис-хвтели, Гварджилас-кльде (Верещагин, 1959), Цухвати (Векуа, 1980), а из нижнего палеолита стоянки Кударо имеется предкавказский хомяк или хомяк Радда - *Mesocricetus raddei conf. granicola* (Громов, Фоканов, 1980).

Средний хомяк в пещере Тогои-кльде представлен четырьмя нижнечелюстными ветвями с полными рядами зубов. Имеются также элементы посткраниального скелета с характерной для этого рода плечевой костью. По размерам материал достаточно однороден и в основном принадлежит взрослым особям.

Общие размеры и пропорция зубов, а также фигура стирания и габитус эмали коронок убеждает нас в том, что средний хомяк из пещеры Тогои-кльде наиболее сходство обнаруживает с *M. auratus water*, заметно отличается от *M. raddei*.

Малоазийский хомяк *M. auratus water*, как полагают, проник в Закавказье из Передней Азии, однако Верещагин (1959) не исключает возможности автохтонного возникновения хомяков на Кавказе.

Населяют хомяки обычно сухие степные участки, поэтому могут быть использованы при воспроизведении палеоландшафтных зон.

Многообразно представлена в пещере фауна полевок. По остаткам удалось определить снеговую полевку малоазийскую или полевку Роберта, обыкновенную полевку, волчью полевку и рыжую полевку.

Род *Chionomys* представлен двумя видами: кавказская снеговая полевка *Chionomys gud* и полевка Роберта *Chionomys roberti*.

К последней относится одна нижнечелюстная ветвь и четыре изолированных M_1 . Первые моляры имеет характерный для вида рисунок жевательной поверхности: передняя не парная петля соединяется с передним внутренним зубцом, внутренний и наружный зубцы, лежащие в основании передней непарной петли, хорошо развиты, а сама петля имеет форму асимметричного колокольчика. По длине и ширине M_1 нижней фауны чуть превосходит современную закавказскую форму.

Гудаурская снежная полевка *Ch. gud* представлена тремя M_1 и одной нижнечелюстной ветвью с M_1 и M_2 . Размеры M_1 заметно уступают размерам M_1 полевки Роберта, что характерно для данных видов. Впрочем, длина M_1 у этих полевок варьирует с перекрытием, но у Закавказских представителей оно выражено слабее. На M_1 у *Ch. gud* параконидный отдел меньше, чем у полевки Роберта.

Ch. gud из Тогои-кльде относятся к морфотипу со сравнительно слабо выраженными внутренними и наружными зубцами в основании передней непарной петли. Кроме того, у данного морфотипа Гудаурской полевки моляры с прямыми зубцами в отличие от серповидных зубцов у *Chionomys roberti*. Надо сказать, что эта особенность среди современных закавказских гудаурских полевок встречается довольно часто, тогда как зубцы моляров у закавказской полевки Роберта варьируют в пределах серповидного рисунка без значительного выпрямления.

В материале имеются две медие нижнечелюстные с M_1 и M_2 , принадлежащие серой полевке рода *Microtus*.

Форма и расположение передней непарной петли, количество входящих углов

на буккальной и лингвальной сторонах, а также размеры свидетельствуют о том, что мы имеем дело с полевкой группы *Microtus arvalis-socialis*

Однако детальное сравнение с современным материалом убеждает нас в том, что обнаруженные кости Тогон-кльде принадлежат обыкновенной полевке *M. arvalis*. По единственным зубам были определены в Тогон-кльде рыжая полевка *Clethrionomys* и лесная мышь *Apodemus aff. silvaticus*. Заслуживает внимания находка зуба *Clethrionomys* в пещере Тогон-кльде. К сожалению, по одному, мало характерному зубу трудно судить о видовой принадлежности этого зверька. Из нижнеплейстоценовых отложений Восточной Грузии Ц.И. Буачидзе была описана новая форма рыжей полевки *Clethrionomys iogensis* которая оставалась единственной находкой для территории Грузии до последнего времени.

Хотя список фауны грызунов из Тогон-кльде далеко не полный, он все же дает представление о богатой и многообразной фауне млекопитающих, населявшей территорию Западной Грузии во второй половине плейстоцена.

По приведенному материалу говорить о преобладании того или иного ландшафта почти невозможно. Единичные экземпляры лесной мыши и лесной полевки не могут служить доказательством уменьшения облесенности местности. Восстанавливая палеоландшафтную картину этого региона, вернее было бы представить вертикальное чередование субальпийских, лесных и горно степных ландшафтов, при этом сравнивая с современным положением пещеры Тогон-кльде*, можно предположить, что в верхнем палеолите границы альпийской и субальпийской зоны проходили ниже, чем сейчас, что могло быть вызвано относительным похолоданием. Эти данные согласуются с ранее высказанным мнением (Тушабрамишвили, 1981, Верецагин, 1959), что в верхнем палеолите на территории Грузии происходила вертикальная смена ландшафтных зон. Это еще подтверждается литологическим составом слоя, который указывает на условия континентального климата и содержит описанную фауну грызунов.

Библиография

- Барышников Г.Ф., Аранова Г.И. Грызуны раннего палеолита Большого Кавказа. - В кн.: Фауна, систематика и биология млекопитающих, ЗИН, АН СССР, 1983.
- Буачидзе Ц.И. О находке ископаемых полевок ширакской степи. Сообщ. АН ГССР, т. 52, № 2, 1968.
- Вакуа А.К. Ископаемые позвоночные цуцватских пещер. - В кн.: Изучение пещер Кокчиды. Тбилиси, Мецниереба, 1980.
- Вакуа А.К., Габелая Ц.Д., Мусхелишвили А.И. Палеолитическая фауна позвоночных из пещер Западной Грузии. В кн.: Пещеры Грузии, Тбилиси, Мецниереба, 1981.
- Верецагин . Млекопитающие Кавказа, 1959.
- Громов И.М., Фокинов В.А. Об остатках позднечетвертичных грызунов из пещеры Кударо-1. В кн.: Кударские пещерные палеолитические стоянки в Юго-Осетии. М., Наука, 1980.
- Тушабрамишвили Д.М. Палеолит Грузии. В кн.: Пещеры Грузии. Тбилиси, Мецниереба, 1981.
- Мешвелиани Т. Верхнепалеолитический навес Тогон-кльде. Вестник Гос.Музея Грузии им.акад.Джаанашиа, Тбилиси, 1985, с.65, на груз.яз.

* Верхнепалеолитические памятники в Западной Грузии встречаются выше 1000 м над уровнем моря, а в Восточной Грузии стоянок верхнего палеолита не обнаружено, что объясняется резким похолоданием в Восточной Грузии в период верхнего палеолита (Джанелидзе, Гогичаишвили).

რ. ქ ე ბ უ ლ ა ძ ე

დავით აღმაშენებლის ბიზანტიურტიტულიანი
ვერცხლის მონეტები

(ტაბ. VI)

დავით აღმაშენებლის ვერცხლის მონეტები ბიზანტიურტიტულიანი ქართული ფულის ერთ-ერთი საინტერესო და იშვიათი ჯგუფია, რომლის შესწავლა მიმდინარე საუკუნის დასაწყისიდან დღემდე გრძელდება. ამ ხნის განმავლობაში მკვლევართა მიერ ბევრი რამ გაკეთდა, როგორც მონეტების პუბლიკაცია-ატრიბუციის, ისე თეორიული საკითხების შესწავლის თვალსაზრისით. განსაკუთრებით უნდა აღინიშნოს ე. პახომოვის, თ. ლომოურის, დ. კაპანაძის, დ. ლანგისა და რ. მეტრეველის ნაშრომები¹. ცხადია, ეს არ ნიშნავს, რომ ამ მიმართულებით ახალი აღარაფერია გასაკეთებელი. საკმარისია აღინიშნოს, რომ დასადგენია დავით აღმაშენებლის მეორე ტიპის მონეტებზე მოყვანილი შეფასების ბიზანტიური ტიტული, ფულის გამოშვების ქრონოლოგიური ჩარჩოები, მათი ემისიის შეწყვეტის პოლიტიკური მოტივები და სხვ. ამიტომ კვლევის საგნად აღნიშნული მონეტები ავირჩიეთ.

ვიჩქრე დავით აღმაშენებლის საფასეების განხილვას შევუდგებოდე, მოკლედ გადავავლოთ თვალი მის წინამორბედად მიერ მოჭრილ მონეტებს.

X საუკუნის 70-იანი წლები საქართველოს სამონეტო საქმიანობის ისტორიაში აღინიშნა ვერცხლის ფულის ახალი სერიის - ბიზანტიურტიტულიანი მონეტების გამოშვებით. ფულის ეს ნიშნები პირველად დავით კურაპალატმა (-1001 წ.) შემოიღო ბრუნვაში და მათი გამოშვება ბაგრატ IV-ის (1027-1072 წწ.), გიორგი II-ისა (1072-1089 წწ.) და დავით აღმაშენებლის (1089-1125 წწ.) ეპოქაშიც გაგრძელდა.

მიუხედავად იმისა, რომ ბიზანტიურტიტულიანი მონეტების გამოშვების ქრონოლოგიური დიაპაზონი დაახლოებით ერთი საუკუნით განისაზღვრება, ჩვენამდე მოღწეული მონეტების რიცხვი არც თუ ისე ბევრია²; აქედან ცხადია ხდება მათი იშვიათობა და მეცნიერული ღირებულება.

ფულის ამ სერიის ყველაზე ადრინდელი ნიმუში, როგორც აღინიშნა, ტაო-კლარჯეთის მფლობელს დავით კურაპალატს ეკუთვნის. დავით კურაპალატის მონეტები, როგორც ბიზანტიურტიტულიანი სხვა საფასეები სტილისტური, ტიპოლოგიური და ფაქტურული ნიშნებით განსხვავდება მანამდე გამოშვებული ქართული ფულის ნიშნებისაგან. დიდი ხნის შესვენების შემდეგ ჩვენი ქვეყნის მონეტებზე კვლავ ჩნდება ეროვნულ-რელიგიური ემბლემატიკა და გამოსახულებანი. ასომთავრულით შესრულებული ზედწერილები კი გვაუწყებს ქართველ მეფეთა სახელებს და მათ ბიზანტიურ საკარისკაცო ტიტულებს. დავით კურაპალატის მონეტაზე მოთავსებულია დაქარაგმებული ქართული ასომთავრული ზედწერილი - „ქრისტი შეიწყალებ დავით კურაპალატი“ და თანაბარტიტულიანი ჯვარის გამოსახულება².

¹ E. A. Пахомов. Неизданный грузинский монеты XI века. Известия Кавказского музея, т. IV, Тифлис, 1909; მისივე, Монеты Грузии, Тбилиси, 1970; თ. ლომოური, ფული მთავრულთა რუსთაველის ეპოქაში, კრებ. მთავრულთა ეპოქის მათერიალური კვლევა, თბილისი, 1938; Д. Г. Капанадзе. Новый тип монеты Давида Строителя, Византийский вестник, т. VIII, Москва, 1956; მისივე ქართული ნუმიზმატიკა, თბილისი, 1969; D. L. A. n g, Studies in the Numismatic History of Georgia in Numismatics, New-York, 1955; მისივე, Notes on the Caucasian Numismatics, Numismatic Chronicle, vol. XVII, 1957; რ. მეტრეველი, რაჭოთ აღმაშენებელი, თბილისი, 1965

² E. A. Пахомов, Монеты Грузии, გვ. 52

დავით კურაპალატის შემდეგ ბიზანტიურტიტულებიანი მონეტების ემისია ბაგრატ IV (1027-1072 წწ.) განაახლა. ეს მონეტები ტიპოლოგიურად განსხვავდება დავით კურაპალატის მონეტებისაგან. ბაგრატ IV ფულის გამოშვებას ნოველისიზმის ტიტულით აწყობს, რომელსაც ცვლის სევასტოსის ტიტულიანი მონეტა. ფულის ამ ნიშნებზე დაქარავემბული ქართული ასომთავრული ზედწერილია მოცემული: „ქრისტე აღიფე ბაგრატ აფხაზთა მეფე და ნოველისიზმისა“⁴. ეს ერთ მხარეზე, ხოლო მეორეზე გამოსახულია ვლახერნის ღმრისმშობელი ბერძნული ზედწერილით: „წმინდა ღმრისმშობელი“⁵.

ბაგრატ IV-ის შემდეგ გიორგი II (1072-1089 წწ.) მონეტებს ვერცხვით ნოველისიზმის, სევასტოსისა და კესაროსის ტიტულებით⁷. სამონეტო ტიპი ძირითადად ძველი რეზა, მხოლოდ ზედწერილებშია ცვლილებები შეტანილი. მუბლის ზედწერილს ემატება „ქართველთა“ მეფე და „კესაროსი“, ზურგისას - „ღედა ღმრისა ვლახერნისა“⁶.

გიორგი II-ის შემდეგ ბიზანტიურტიტულებიანი მონეტების გამოშვება ტრადიციულად გააგრძელა დავით IV აღმაშენებელმა (1089-1125 წწ.). ცნობილია, რომ გამოჩენილმა სახელმწიფო და სამხედრო მოღვაწემ, დავით აღმაშენებელმა რეფორმები ჩაატარა ქვეყნის მარცხე-გამგეობის, საეკლესიო, სამხედრო და ფინანსურ საქმეებში. დაამარცხა და საქართველოდან განდევნა თურქ-სელჩუკები და, ბოლოს წარმატებით დაასრულა ქვეყნის გაერთიანების პროცესი.

უნდა აღინიშნოს, რომ ბიზანტიურტიტულებიანი მონეტების და მათ შორის დავით აღმაშენებლის საფასვების სრულყოფილად დამუშავება შეუძლებელია საქართველოსა და ბიზანტიის პოლიტიკური ურთიერთობის გათვალისწინების გარეშე.

ქვეყნის დანიხი ცნობილია, რომ დავით კურაპალატის მონეტებს აშკარა ბიზანტიური გავლენის კვალი აქვს, რაც ტაოკლარჯეთისა და ბიზანტიის ხანგრძლივი ურთიერთობით აიხსნება. X-XI საუკუნეებში ბიზანტია სამხრეთ-დასავლეთიდან ესაზღვრებოდა საქართველოს და წარმოქმნის დიდ დან მუდმივი ურთიერთობა პქონდა ურცხვლ ქართულ პოლიტიკურ ერთეულებთან, ხოლო შემდეგ გაერთიანებულ საქართველოსთან. ეს ურთიერთობა ზოგჯერ მტრული და ზოგჯერ კეთილმეზობლური იყო. ტაოკლარჯეთისა და ბიზანტიის მეჯობრლი ურთიერთამოკიდებულების განვითარებას ხელი შეუწყო არაბთა სახალიფოს გაძლიერებამ.

დავით კურაპალატის მმართველობის ბოლო პერიოდში საქართველოსა და ბიზანტიის ურთიერთობა ძირფსვიანად შეიცვალა. ცნობილია, რომ არაბთა სახალიფოს დასუსტების შემდეგ ბიზანტია ნაფელად მოკავშირისა დასაპყრობად უყურებს საქართველოს. X საუკუნის დასასრულისათვის იგი შეტევებზე გადმტვიდა და ამიერკავკასიის ქვეყნების დამორჩილებას შეეცადა. მაგრამ საქართველომ მოასწრო საკუთარი ძალების გაერთიანება და წინ აღუდგა მას. ამ სახელმწიფოს ურთიერთობამ განსაკუთრებული მტრული ხასიათი მიიღო გიორგი I-ისა და ბაგრატ IV-ის მეფობაში. მაგრამ ეს გაერთიანება ხელს არ უშლიდა საიმპერატორო კართან დანათესავებას, საკარისკაცო ტიტულების მიღებასა და აქედან გამომდინარე ბიზანტიურტიტულებიანი მონეტების გამოშვებას.

XI საუკუნის 50-იან წლებში ბიზანტიის აგრესიამ უდანასკნელი მარცხი განიცადა ჩვენს ქვეყანაში. საქართველოსადმი მტრულ დამოკიდებულებაზე მას საბოლოოდ ხელი

3 დ. კ ა მ ა ნ ა ძ ე, დასახ. ნაშრომი, გვ. 62.
4 ნოველისიზმის ტიტული შემდეგ მონეტაზე შეცვლილია სევასტოსით.
5 ვლახერნის ღმრისმშობლის გამოსახულება იმპერატორ კონსტანტინე IX მონმასხის (1042-1055 წწ.) მონეტადანაა ადებული.
6 E.A. Пахомов. დასახ. ნაშრომი, გვ. 52.
7 P.B. К е б у л а д з е. Клад из села Цихесулори, Нумизматический сборник посвященный памяти Д.Г.Каланадзе. Тбилиси, 1977, с.105.
8 დ. კ ა მ ა ნ ა ძ ე, დასახ. ნაშრომი, გვ. 65.
9 ნ. ბ რ ძ ე ნ ი შ ვ ი ლ ი, ვ. დ ნ დ უ ა, გ. მ ე ლ ი ქ ი შ ვ ი ლ ი, შ. მ ე ლ ხ ი ა, ვ. რ ა ტ ი ა ნ ი, საქართველოს ისტორია, I, თბილისი 1958, გვ. 142.

ააღებინა თურქ-სელჩუთა შემოსევებმა. შეშფოთებული კენისარი შემოიკავების პოლიტიკას დააჯდა და საქართველომ მალე თავიდან მოიცილა ბიზანტიის პოლიტიკური გავლენა. გიორგი II-ის მეფობაში თურქ-სელჩუთა დაპყრობებით შევიწროებული ბიზანტიამ, საბერძნო მტრის წინააღმდეგ ბრძოლაში, არა თუ დახმარებას, პარტნიორობასაც ვერძალა ვერც და საქართველოს და საკარისკაცო ტიტულების გაცემით კმაყოფილდებოდა.

ბიზანტიასთან ურთიერთობის საკითხში დავით აღმაშენებელი, თავდაპირველად, მამისის გიორგი II-ის კვალს გააყვება, ვინაიდან ჯერ კიდევ არ შეიძლება ამ სახელმწიფოს, როგორც პოლიტიკური ძალის უფლებებულობა. ამიტომ დავითი ერთხანს ბიზანტიურ საკარისკაცო ტიტულებს ატარებდა¹⁰.

დავით აღმაშენებელმა პირველი ბიზანტიური ტიტული, გიორგი II-ის მსგავსად, ტახტზე ასვლამდე მიიღო. 1085 წლის ერთი ხელნაწერის მინაწერში იგი სევასტოსად იწოდება¹¹. დავითს ეს ტიტული შერჩა მცირე ხანს ვამეფების შემდეგაც. 1089-1091 წლების წყაროსათვის სახარების წარწერაში იგი კვლავ სევასტოსის ტიტულითაა ნახსენები¹². მაგრამ იმავე 1089-1091 წლების სხვა დოკუმენტის მინაწერის მიხედვით დავითი უკვე მანამეფობისთვისაა¹³. ეს იყო საქართველოს მეფის უმაღლესი და უკანასკნელი ბიზანტიური საკარისკაცო ტიტული. XI საუკუნის 90-იან წლებში დავით აღმაშენებელმა ისარგებლა ბიზანტიის მძიმე მდგომარეობით და საბოლოოდ უარი თქვა ბიზანტიასთან ცნობილი და მსოფლიოებულების მათწყებელ ყველა ტიტულზე¹⁴.

ცნობილია, რომ დავით აღმაშენებელი ბიზანტიურტიტულებიანი მონეტების ორ ტიპს შერჩა. ეს მონეტები ექვს ცალდაცა ცნობილი. აქედან პირველი ტიპის ორი მონეტა საქართველოს სახელმწიფო მუზეუმშია დაცული, ხოლო მეორე ტიპისა - ერთი ლენინგრადის სახელმწიფო ურმიტაჟშია და სამი საქართველოს სახელმწიფო მუზეუმში. არსებობს კიდევ ბერლინის მუზეუმის გაურყვეველი ცალი, რომელსაც პირობით დავით აღმაშენებელს აკუთვნებენ¹⁵.

საქართველოს სახელმწიფო მუზეუმში დაცული დავით აღმაშენებლის მეორე ტიპის მონეტები, როგორც ეს დამუშავებიდან გაირკვა, 1871 წელს სოხუმის მიდამოებშია აღმოჩენილი, რომლებიც პოლკოვნიკმა გეიმანმა, გიორგი II-ის მონეტასთან ერთად, კაცკასიის მუზეუმს გამოუგზავნა¹⁶. მონეტები ინახება ნუმიზმატიკის განყოფილების განძში ინვენტ. № 22443 - 22445.

მოგვყავს დავით აღმაშენებლის მონეტების აღწერილობანი და მეტროლოგიური მონაცემები:

1 ტ ი პ ი

I ინვენტ. № 22446, წონა 0,73 გ, ზომა 25-26 მმ, სურ. I

შუბლი: მონეტის კედებზე განლაგებული დაქარაგმებული ასომთავრული ქართული ზედწერილი (ნახატი №1) - ქრისტე, ადგილ დავით აფხაზთა მეფე. ცენტრში იმავე ასომ-

... ბ დ ო ფ ე ს ტ ო

თავრული სამ სტრიქონად ბიზანტიური ტიტულია მოცემული (ნახატი №2) - და სევას-

10 შ. მ ე ს ხ ი ა, ძველი საკვირველი, თბილისი, 1972, გვ. 56.

11 თ. გ ო რ დ ა ნ ი ა, ქრონიკები, I, ტფილისი, 1892, გვ. 232.

12 თ. გ ო რ დ ა ნ ი ა, დასახ. ნაშრომი, გვ. 234.

13 იქვე, გვ. 236.

14 შ. მ ე ს ხ ი ა, დასახ. ნაშრომი, გვ. 56; ჯ. ს ტ ე უ ა ნ ი ძ ე, XI-XII საუკუნეების საქართველოს მეფეთა ტიტულების გაგებისათვის, ძიებანი საქართველოსა და კაცკასიის ისტორიიდან, თბილისი, 1976, გვ. 161.

15 დ. კ ა პ ა ნ ა ძ ე, დასახ. ნაშრომი, გვ. 67.

16 Е.Н.П а х о м о в. Монетные клады Азербайджана и Закавказья, вып.3, Баку, 1926, с.50, № 102.

ბუნების მსოფლიო



ტოსა. ცენტრალური ზედაწერილის ბოლოს ასომთავრული 7-ს ნაცვლად აღბეჭდილია გამაბრუნებელი 7.

ზურგის: ცენტრში ვლახერნის ღვთისმშობლის გაუხეშებული გამოსახულება მოთავსებულია, მარცხნივ ბერძნული ზედაწერილი არ იკითხება, მარჯვნივ ԹՄ (ԹԸՍ - ღვთისა).

2 ინვენტ. № 2853, წონა 0,43 გ, ზომა 22-23 მმ, სურ. 2.

შუბლი: მონეტის დაზიანების გამო გარშემოვლებული ზედაწერილი სრული სახით არც აქ იკითხება, (ნახატი №3) - ქრისტე, ადიდე დავით აღმაშობ მეფე. ცენტრალური

... 7 ბ ბ ტ ფ ...

ზედაწერილი ყველა დეტალში ზემოაღწერილს იმეორებს (ნახატი №4) - და სევასტოსა.

ბუნების მსოფლიო

ზურგის: ზემოაღწერილის ანალოგიურია¹⁷.

II ტ ი პ ი

1 ინვენტ. № 22443, წონა 0,80 გ, ზომა 26-28 მმ, სურ. 3.

შუბლი: მონეტის კიდეებზე დაქარაგმებულია ასომთავრულით შესრულებული ქართული ზედაწერილი (ნახატი №5) - ქრისტე, ადიდე დავით მეფე და სევასტოსი. ცენტრში წერ-

ქ რ ზ ბ ო გ ... ჟ ბ ს

ტილვანი რკალით შემოვლებული და წერტილებითვე მოთრული ჯვარია გამოსახული.

ზურგის: ცენტრში ვლახერნის ღვთისმშობლის გაუხეშებული გამოსახულება გვერდებზე ბერძნული ზედაწერილით, მარცხნივ - ΜΡ, მარჯვნივ - ԹՄ (ΜΡΥԸ ԹϷՍ - დედა ღვთისა)

2 ინვენტ. №22445, წონა 0,56 გ, ზომა 23-24 მმ, სურ. 4.

შუბლი: მონეტის დაზიანების გამო გარშემოვლებული ზედაწერილი ნაწილობრივ იკითხება (იხილეთ ნახატი №6) - დავითი მეფე და სევასტოსი. ცენტრში ჯვარია გამოსახული

... ბ გ ო ... ბ ს

ზურგის: ცენტრში ღვთისმშობლის გაუხეშებული გამოსახულებაა, ბერძნული ზედაწერილი არ იკითხება.

3 ინვენტ. №22444, წონა 0,56 გ, ზომა 23-24 მმ, სურ. 5.

შუბლი: გარშემოვლებული ზედაწერილი სრული სახით არც აქ იკითხება (ხატი №7) -

ქ რ ზ ბ ო გ ... ჟ ბ ... ს

ქრისტე, ადიდე დავით მეფე და სევასტოსა. ცენტრში ჯვარია გამოსახული. ზედაწერილის ბოლოს ასომთავრული 7 პირველი ტიპის ორივე მონეტის მსგავსად გადაბრუნებულია. ე.ი. ბიზანტიურ ტიტულში ერთიდაიგივე შეცდომამ დაშვებული. ამიტომ სამივე ცალკის სიკა ერთი ხელსნის მიერ უნდა იყოს დამზადებული.

ზურგის: ღვთისმშობლის გაუხეშებული გამოსახულების მარცხნივ იკითხება - ΜΡ, მარჯვნივ - Թ.

¹⁷ Д.Г. Кадагидзе. Новый тип монеты Давида Строителя, с.343.

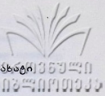

4 წონა 0,87 გ, ზომა 25 მმ, სურ. 6.
 შუბლი: გარშემოვლებული ზედწერილი აქაც ნაწილობრივ იკითხება (იხილეთ ნახატები 18) - ქრისტე... დავით მეფე და ... ცენტრში ჯვრის გამოსახულება.

†... ԾԳ ԺՓԿ ԾԾ...

ზურგის პირველი ნომრით აღწერილი მონეტის ანალოგიურია¹⁸.

მეორე ტიპის მონეტის შუბლზე მნიშვნელოვანი ცვლილებებია შეტანილი. ცენტრში ზედწერილის ნაცვლად წერტილებით შემკული ჯვარია გამოსახული. როგორც ჩანს, დავით აღმაშენებელი უკვე დიდ მნიშვნელობას ალარ ანიჭებდა ბიზანტიურ ტიტულს და ცენტრში-დან მონეტის კიდეზე აქვს გადატანილი.

გარშემოვლებული ზედწერილი ჩვეულებრივი წესითაა განლაგებული. მაგრამ, წარწერის ბოლო ნაწილი, სადაც შინაარსობრივად ბიზანტიური ტიტული უნდა იყოს მოთავსებული ე. პახომოვის, თ. ლომოურის, დ. კაპანაძის, დ. ლანგისა და რ. მეტრეველის განმარტებით დაზიანების გამო არც ერთ ცალზე არ იკითხება. ე. პახომოვისა და დ. კაპანაძის ვარაუდით, მონეტაზე სევასტოსის ტიტული უნდა იყოს აღბეჭდილი¹⁹. დ. ლანგის მიხედვით - პანიპეტრესტოსის²⁰, ხოლო თ. ლომოური და რ. მეტრეველი დასკვნებისაგან თავს იკავებენ²¹. ზედწერილის დეტალური შესწავლის შედეგად შესაძლებელი გახდა სევასტოსის ტიტულში შემავალი ასოების ამოკითხვა. პირველი ნომრით აღწერილ მონეტას კარგად ემჩნევა ასომთავრული სანის (ს), ტანისა (Է) და სანის (ს) ფრაგმენტები, ე.ი. ყოველგვარი ძაღვბანების გარეშე ამ ზედწერილის აღდგენა შეიძლება სევასტოსად. მეორე მონეტაზე სრული სახითაა შემორჩენილი სანი და ნაწილობრივ - ტანი. მესამე ნიმუშზე იკითხება სანის ქვედა ფრაგმენტი და გადაბრუნებული ანი (Մ). ამრიგად, სრულიად ამკარაა, რომ მეორე და მესამე ცალზეზედაც სევასტოსის (უფრო სწორად სევასტოსას) ტიტულია ამოკვეთილი.

გორაკი 11-საგან განსხვავებით, დავით აღმაშენებელი პირველი ტიპის მონეტებზე მხოლოდ აფხაზთა მეფის ტიტულიაა მოხსენიებული. მიზეზი თურქ-სელჩუკთა შემოსევებში უნდა მდგომარეობდეს. ცნობილია, რომ აღმოსავლეთ საქართველოს დიდი ნაწილი თურქმა მომთაბარეებმა დაიკავეს. მათ ხელში აღმოჩნდა აგრეთვე მნიშვნელოვანი ციხე-სიმაგრეებიც, ხოლო ადგილობრივი მოსახლეობა მთებში გაიხიზნა. ალბათ ამიტომაც, რომ დავით მონეტებზე აფხაზთა მეფის ტიტულით კმაყოფილდება. რაც შეეხება მეორე ტიპის მონეტებს, შესაძლებელია, აქ, უბრალოდ ადგილი აღარ დარჩა „ეინიკური“ ტიტულისათვის და იგი მეფე და სევასტოსად იწოდება.

არაბული ფრაგმენტისაგან განსხვავებით, ბიზანტიურტიტულებიან მონეტებს თარიღი არ უნის. ამ ხარვეზის შევსება ბიზანტიური ტიტულების საშუალებით ხერხდება, რადგან ამტკიცებდა წყაროებიდან დაახლოებითაა ცნობილი საქართველოს თუ რომელმა მეფემ როდის რა ტიტული მიიღო.

პირველი მკვლევარი, რომელმაც ამ მეთოდით მოუძებნა ზოგადი ქრონოლოგიური ჩარჩოები ბიზანტიურტიტულებიან მონეტებს, ე.პახომოვი იყო. დღეისთვის დაახლოებითაა

¹⁸ ეს მონეტა 1906 წელს გენერალ ა. კომაროვის კოლექციიდან ერმიტაჟში შემოვიდა, Е.Н.Пахомов. Неизданные грузинские монеты XI века, გვ. 151.

მონეტის ფოტოსურათი მოგვაწოდა სახ. ერმიტაჟის ნუმიზმატიკის განყოფილების თანამშრომელმა ი. დობროვოლსკიმ, რისთვისაც მადლობას მოვასხენებთ.

¹⁹ Е.А.Пахомов. Неизданные грузинские монеты XI века, გვ. 152; მიხედვით, Монеты Грузии, გვ. 73; დ. კ ა პ ა ნ ა ძ ე, დასახ. ნაშრომი, გვ. 65.

²⁰ D.L. Anst, დასახელებული ნაშრომი, გვ. 141

²¹ თ. ლ ო მ ო უ რ ი, დასახ. ნაშრომი, გვ. 286; რ. მ ე ტ რ ე ვ ე ლ ი, დასახ. ნაშრომი, გვ. 92.

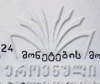

ცნობილი დავით კურაპალატის²², ბაგრატ IV-ისა²³ და გიორგი II, ის²⁴ მონეტების მოჭრის დრო.

რაც შეეხება დავით აღმაშენებლის მონეტების დათარიღებას, აქაც ვიზნატიკური ტიტულარი უნდა მოვიშველიოთ. დავითი ტახტზე სევესტოსის ტიტულით ავიდა, რომელსაც 1091 წლის ჩათვლით ატარებდა. ამიტომ სევესტოსის ტიტულიანი მონეტები ემისიის ხანა 1089-1091 წლებით უნდა შემოიფარგლოს.

ბანიპერსევესტოსის ტიტულიან მონეტას ჩვენამდე არ მოუღწევია. მაგრამ, თუ თეორიულად დავუშვებთ მის არსებობას, უნდა ვივარაუდოთ ამ ემისიის ეპიზოდური ხასიათი, რადგან XI საუკუნის 90-იან წლებში საქართველოს მეფემ პოლიტიკური მოტივებით უარი თქვა ბიზანტიის ყოველგვარ საქარისკაცო ტიტულზე. ამას თვალნათლივ ადასტურებს აგრეთვე დავით აღმაშენებლის 1094-1104 წლების სპილენძის ერთი მონეტაც, რომლის ზედაწერილი დავითს „მეფე მეფეთა მახვილი მესიისს“ ტიტულით ამკობს²⁵. აქვე უნდა მოვიხსენიოთ მისი მმრათველობის ბოლო პერიოდში მოჭრილი სპილენძის მეორე უნიკალური მონეტაც, რომელიც საქართველოს მეფეს „ახებაზთა, ქართველთა, რანთა, კახთა და სომეხთა მეფესს“ უწოდებს²⁶. აღნიშნული ერთხელ კიდევ დასტურდება, რომ დავით აღმაშენებელი XI საუკუნის დასასრულიდან არაერთად მნიშვნელობას არ ანიჭებდა ბიზანტიურ ტიტულებს და აღარც მონეტებზე ათავსებდა მათ. ამ მხრივ საყურადღებოა ის ფაქტიც, რომ დავითი 1103 წლის რუს-ურბნისის საეკლესიო კრებაზე ბიზანტიურ ტიტულს უკვე აღარ ატარებს²⁷.

საქართველოში ბიზანტიურტიტულებიანი მონეტების გამოშვება შეწყდა არა მარტო პოლიტიკური, არამედ ეკონომიკური მოტივებითაც. ცნობილია, რომ XI საუკუნის მანძილზე ქართული მონეტები სინჯის გაუარესებისა და წონის დაცემის პროცესს განიცდიდა. ფუძედებოდა აგრეთვე მონეტების მხატვრული შესრულების დონეც. თუ კი დავით კურაპალატის მონეტა სამ გრამზე ცოტა მეტს იწონდა, დავით აღმაშენებლის მონეტა ნახევარ გრამამდე დავიდა. XI საუკუნეში ანალოგიურ მოვლენას ადგილი შექნდა მთელ წინა აზიაში. ვერცხლის კრიზისის გამო, აუცილებელი გახდა სახელმწიფო ვერცხლის მარაგის დაცვა და სამონეტო ცირკულაციაში ვერცხლის ფულის სპილენძის მონეტებით შეცვლა. წინააღმდეგ შემთხვევაში ძვირფასი ღირებულებიანი მონეტა ან ქვეყნის ფარგლებს გარეთ გავიდოდა, ან განძად გადაიქცეოდა, უკან აღარ დაუბრუნდებოდა ხაზინას და ვერცხლის სახელმწიფო მარაგი გამოილეოდა. ამ კიდევ რა იყო იმის მიზეზი, რომ XI საუკუნის დასასრულიდან საქართველოში შეწყდა ვერცხლის ფულის გამოშვება.

დავით აღმაშენებლის სამონეტო რეფორმის შესახებ ცნობებს გვაწვდის არაბი ისტორიკოსი ალ-ფარაბი. იგი გადმოგვცემს, რომ საქართველოს მეფემ დიდი ცვლილებები შეიტანა ქვეყნის სამონეტო საქმეში და დაიწყო ახალი ტიპის სპილენძის ფულის გამოშვება, რომლის ერთ მხარეზე ხალიფასა და სულთანს სახელებია აღბეჭდილი, ხოლო მეორეზე ალ-პისა და მისი მოციქულის; დავითის სახელი კი მონეტის კიდევზე იყო მოცემული²⁸. ალ-ფარაბის მიერ აღწერილი ეს მონეტა ჯერჯერობით აღმოჩენილი არ არის. სამაგიეროდ, ცნობილია დავით აღმაშენებლის მიერ მოჭრილი ზემოაღნიშნული სპილენძის ორი უნიკალური მონეტა.

რაც შეეხება ჩვენ მიერ განხილული ვერცხლის საფასების აღმოჩენათა სიმცირეს, იგი აიხსნება, როგორც მონეტების ფაქტურული ნიშნებით, ისე ფულის გამოშვების დაბალი

22 P. B. К е б у л а д з е, დასახ. ნაშრომი, გვ. 103.

23 იბიდე, გვ. 104.

24 E. A. П а х о м о в, Монеты Грузии, с. 64.

25 დ. კ ა ბ ა წ ა ძ ე, დასახ. ნაშრომი, გვ. 70.

26 იბიდე, გვ. 56.

27 თ. შო რ დ ა ნ ი ა, ქრონიკები, II, ტფილისი, 1897, გვ. 70; გ. ს ბ ე - ვ ა ნ ი ძ ე, დასახ. ნაშრომი, გვ. 161.

28 ვ. ფ უ თ უ რ ი ძ ე, არაბი ისტორიკოსი XII საუკუნის თბილისის შესახებ, ენციკლის მოამბე, XIII, 1943, გვ. 141.

ტირატორი. როგორც ითქვამს, ეს მონეტები სულ ორიოდე წელი იჭრებოდა და, ცნაობა, მათი ტირაჟი დიდი არ იქნებოდა.

დასასრულ ერთხედ კიდევ აღვნიშნავთ, რომ დავით აღმაშენებლის ბიზანტიურ ტიტულაციის მონეტების შესწავლას, მათი იშვიათობისა და მეცნიერული ღირებულების გამო, დიდი მნიშვნელობა აქვს არა მარტო ქართული ნუმისმატიკისათვის, არამედ ქვეყნის ისტორიისათვისაც.

Р. В. Кебуладзе

СЕРЕБРЯНЫЕ МОНЕТЫ ДАВИДА СТРОИТЕЛЯ С ВИЗАНТИЙСКИМ
ТИТУЛОМ

Р е з ю м е

(Табл. VI)

Известно два типа монет грузинского царя Давида Строителя (1089—1125 гг.) с византийским титулом. В надписях обоих этих типов Давид упоминается с титулом севастоса, причем соответствующий фрагмент надписи на монете второго типа удалось прочесть только теперь. До сих пор же об идентичности этих надписей в специальной литературе высказывались лишь априорные соображения.

Ввиду того, что в документе 1089—1091 гг. Давид упоминается с титулом севастоса, период эмиссии обоих монетных типов должен быть ограничен именно указанным временем. Его монеты с титулом паниперсевастоса пока неизвестны. Однако если теоретически допустить возможность их выпуска, то их эмиссия должна была носить эпизодический характер, ибо с 90-х годов XI в. грузинский царь по политическим мотивам отказался от всяких византийских придворных титулов, отражающих вассальную зависимость Грузии от Византии, что хорошо подтверждают также и две медные уникальные монеты Давида.

Выпуск в Грузии монет с византийским титулом прекратился не только по политическим причинам. В связи с серебряным кризисом необходимо было сохранить государственные запасы серебра и заменить в денежном обращении серебряные монеты медными.



ზ. ს. ხ. ი. რ. ტ. ლ. ა. ძ. ე.

ექლესია-მონასტრით გამოსახულებები შუა საუკუნეების ქართულ სახვით ხელოვნებაში

ს ა მ შ ე ი ლ დ ე

წყაროთა სიმწირე მრავალ სირთულეს წარმოქმნის ქართული ხელოვნების ისტორიის მკვლევარების წინაშე. ძველ საისტორიო თხზულებებსა და საბარძივო დოკუმენტებში აქა- იმ გაბნეული მოკლე ცნობების გვერდით ასეთი, პირველწყაროს ღირებულების მქონე, სულ რამდენიმე გამოსახულებაა ცნობილი. მათგან უძველესია X-XI სს. მიჯნის რელიეფები მშენებლობის სტენებით ქოროლის ეკლესიაზე (რელიეფთაგან ერთ-ერთზე, კტიტორთა ფი- გურების წინ, ეკლესიის გეგმის გამოსახულებაც უნდა იყოს წარმოდგენილი); ორი და- ნარჩენი ნიშნები რამდენადმე განსხვავებული ხასიათისაა, ისინი დოკუმენტებს წარმო- ადგენს, ამასთან გაცილებით უფრო გვიან ხანას განეკუთვნება - ესაა 1720 წლით და- თარიღებული პრეტიტები დავით გარეჯის, ორი კოშკისა, აგრეთვე ქოლგარის ციხის გეგ- მები, შექმნილი XVIII ს-ის მიწურულს².

შუა საუკუნეების ქართული სახვითი ხელოვნების ძეგლებზე რამდენადმე სხვაგვარი ტიპის გამოსახულებებიც დასტურდება - ესაა ეკლესიები მოდელების სახით, რომლებიც ისტორიულ პირთა პორტრეტებში გვხვდება³. ცნობილია სიუჟეტის ფონად ამა თუ იმ კონ- კრეტული ძეგლის გამოსახულების ჩართვის შემთხვევები⁴. ეკლესიის ან მთელი მონას- ტრის ცალკე, დამოუკიდებლად გამოსახვის ფაქტს რაც შეეხება, მსგავსი მაგალითები ძალზე იშვიათია და ისინი, ფაქტობრივად, უნიკალურია რიგს განეკუთვნებიან. ჩვენთ- ვის ამგვარი სახის გამოსახულებების შესრულების მხოლოდ რამდენიმე შემთხვევაა ამ- ენამად ცნობილი. თითოეული, ცხადია, საგანგებო კვლევას იმსახურებს. წინამდებარე წერილი მხოლოდ ერთ-ერთ მათგანს - სამშვილდის ეკლესიაში მიკვლეულ გამოსახულ- ბებს ეძღვნება



საქართველოს ერთ-ერთ უძველესი ქალაქის - სამშვილდის - სხვადასხვა დანიშნუ- ლების მრავალრიცხოვან ნაგებობათა შორის ფრესკები მხოლოდ სიონად სახელდებულ ტაძრის ადმოსავლეთით მდებარე დარბაზული ტიპის ეკლესიას ამკობს. ნაგებობა ახლა საავტონომალად დაზიანებულია - მისი კამარა მთლიანად არის ჩამოტყვეული. ამის გამოა, რომ ეკლესიის ინტერიერში მოხატულობა მხოლოდ ნაწილობრივ, მკრთალი ფრაგმენტების სახითაა შემორჩა.

ფრწერული დეკორის დღემდე მოღწეულ ნაშთთაგან საგანგებო ყურადღებას დასავლე- თი კედლის ქვედა რეგისტრის, აგრეთვე დასავლეთისავე კარის წირთხლთა ფრესკები იპყ- რობს. ამ ისტორიულ პირთა გამოსახულებები შესრულებიათ. კარის შიდა პირზე ერთმა- ნეთის პირისპირ ორი ფიგურაა წარმოდგენილი, რომელთა ზემოთ, თაღზე, მრავალსტრიქო- ნიანი ასომთავრული წარწერები შესრულებიათ (ორივე ტიქსტი ახლა ფრაგმენტულია). ღიობის სამხრეთ კედელზე გამოსახულ საერო პირს ხელში დარბაზული ტიპის ეკლესიის მოდელი უჭირავს.

საკტიტორო პორტრეტები ყოფილა წარმოდგენილი ეკლესიის დასავლეთი კედლის ქვედა რეგისტრშიც. ამ, კარის სამხრეთით, დიდებულია ტრადიციულ შესამოსელში - კაბაში გა- მოწყობილი ფიგურაა წარმოდგენილი. ღიობის მარჯვენა, მის ჩრდილოეთით ანალოგიურად მოსილი ორი ისტორიული პირის გამოსახულების მკრთალი ფრაგმენტები მოჩანს. განმარ- ტებითი წარწერები ამ ერთიანად წარბეჭდილად.

აღნიშნული პორტრეტების კვლევის პროცესში ჩვენი ყურადღება მიიპყრო ეკლესიის

დასავლეთი კედლის ქვედა რეგისტრშივე, სახელდობრ, ინტერიერის ჩრდილო-დასავლეთი კუთხეში შესრულებულმა ფრესკამ, რომელიც უშუალოდ ემიჯნება ისტორიულ პირობა ფიგურებს.

ესაა სამი გუმბათიანი ტაძრის ფერწერული გამოსახულება. იგი ამჟამად დაზიანებულია - კედლის ქვედა ნახევარზე ნაღესობა ალაგ-ალაგ დიდ ფართობზეა ჩამოშლილი, დარჩენილ ბაქაშებზე კი მხოლოდ ფრესკის მოჭრითაღ ფერის მოსამზადებელი ნახატის ერთი მკრალი, ძნელად გასარჩევი ფრაგმენტები შემორჩა.

ფრესკა უჩვეულო დიდი ზომისაა - 306 X 188 სმ; იგი იატაკის დონიდან სულ 15-ოდე სმ-ის სიმაღლეზე იწყება, ამასთან თანაბრადაა განაწილებული ეკლესიის ინტერიერის ჩრდილო-დასავლეთ კუთხეში: როგორც დასავლეთ, ისე სამხრეთ კედელზე გამოსახულ ლეგებს დაახლოებით 150 სმ სიგანის მონაკვეთები უჭირავს. უჩვეულო დიდი ზომის გამო სამი გუმბათიანი ტაძრის ხედავ ეკლესიის დასახელებულ მონაკვეთზე ფაქტობრივად მთელი რეგისტრი უჭირავს.

შემორჩენილი ფრაგმენტების მიხედვით თუ ციმსჯელებით, სამივე ტაძარი ფრესკაზე ერთმანეთისაგან რამდენადღე განსხვავებულია. პირველ ყოვლისა, ეს მათი უჩვეულო მაღალი კოპუსების თაობაზე იტყვის, თუმც არაერთგვაროვანია გუმბათის ყელის სიგანე და სიმაღლე, გუმბათისავე გადახურვის დაქანება. ნაგებობები ღია ცისფერ ფონზე ყოფილა წარმოდგენილი.

მარცხენა ეკლესიის საბურავი ფრესკაზე ლავრადისფერი ყოფილა - ამაზე დღეისათვის შემორჩენილი ის მკრალი ფრაგმენტები (გაურყვეველი მოხაზულობის ლაქები) მიგვანიშნებს; გუმბათისა და კოპუსის ქანობებზე რომ შემორჩა. ეს კი, თავის მხრივ, იმაზე მიუთითებს, რომ აქ ცისფრად მოჭიქული კრამიტით დაბურული ტაძარი გამოუსახავთ. ფერწერული ფენის მკრალი ლაქა შემორჩა გუმბათის ყელზეც - ესაა ღია მწვანე ფერის საღებავი (საგულისხმოა, რომ ანალოგიური ფერი გამოყენებულია ეკლესიის იმ მოედლებზეც, რომელიც დასავლეთ კარის სამხრეთ კედელზე წარმოდგენილ კტიტორს უჭირავს). გამოსახულების შესრულებულ ოსტატს ეკლესიის მკლავების საბურავი მრავალჯერ სხვადასხვაგვარად მოუნიშნავს - ამაზე მოსამზადებელი ნახატის ის ფრაგმენტები მოწმობს, რომლებიც ნაღესობის თერ ხედაპირზე შედარებით მკაფიოდ გაირჩევა.

გამოსახულების ქვედა მარცხენა ნაწილში მოჩანს მცირე მინაშენის (შესაძლოა ეკვდრის) ფრაგმენტიც. აქ ორი სარკმლის მონახაზიც გაირჩევა. მინაშენის ცალფერდა საბურავს ზემოთ შემორჩენილი მცირე ევრტიკალური ზოლი ასევე სარკმლის ნაშთი უნდა იყოს.

ხრდადებებს იტყვის მომდევნო, შუა ტაძრის გამოსახულება - მისი მონახაზი შედარებით სრული სახით შემორჩა. ნაგებობის ციწრო, მაღალი პირობოცობის მქონე გუმბათისა მხოლოდ კონტური იკითხება. ფრესკაზე მოჩანს გუმბათქვეშა კვადრატის მარჯვენა ნახევარიც.

ეკლესიის მარცხენა (როგორც ჩანს, დასავლეთით) მხრიდან დიდი ზომის კარიბჭე აქვს მიდგმული. იგი ორქანობა სახურავითაა დაბურული, აქვს მაღალი, შედარებით ციწრი ღოობი. დიდი ზომისავე კარიბჭე ეკვრის ეკლესიას წინა (საფიქრებელია, სამხრეთით) მხრიდანაც - ესაა თაღოვანი ნაგებობა, რომელიც ორფერდა სახურავს ქვეშაა მოქცეული; კარიბჭის ბურჯებზე ოსტატს კამიტელებიც მოუნიშნავს (მცირე ზომის სწორკუთხელების სახით). კარიბჭის მარჯვენა თაღოვანი ღოობის ქვეშ ეკლესიის ერთ-ერთი სარკმელიც მოჩანს. სარკმელი - თუმცა ამჯერად შედარებით ფართო, ამასთან სწორკუთხა მოხაზულობისა - უნდა იყოს მონიშნული კარიბჭის აყოლებითაც.

როგორც პირველ, ისე მეორე ტაძარს ქვედა კედელზე ორმაგი ზოლი გასდევს. ჩანს, ამგვარი ხეჩხით ფრესკაზე ნაგებობათა ცყოლი იქნა მონიშნული. შუა ეკლესიის მარჯვენა კარიბჭის ქვეშ დაბატებითი მესამე ზოლის ფრაგმენტიც გაირჩევა.

მესამე, ჩრდილოეთ კედელზე განათესებული გამოსახულება გუმბათიანი ტაძრისა წინა ორდან შედარებით ფრაგმენტული სახით შემორჩა. ნაღესობის ჩამოშლის გამო მისი ქვედა ნახევარი ახლა ერთიანადაა დაღუპული, ბაქაშის დარჩენილ მონაკვეთზე კი ოღნავლა გაირჩევა გუმბათის ყელი მაღალი, კონუსური საბურავით, ციწრო სარკმლის ზედა ფრაგმენტი ვუმბათებზე (ისი ცენტრში), აგრეთვე მკლავების ორქანობა სახურავთა ფონზე.

ტონების) კონტური. ნაგებობების კორპუსის შუა ნაწილში დიდი ზომის თაღვანი ლიხვის მოხაზულობაა.

თუ რა უნდა ყოფილიყო გამოსახული ამ ბოლო ტაძრის აღმოსაველეთით (მის მარჯვნივ), ახლა უცნობია - ეკლესიის ჩრდილოეთი კედლის დასახელებულ მონაკვეთზე ნაღესობა ასევე შეიძლება, თუმცა ამ დღეისათვის მხოლოდ მკრთალი, გაურყვეველი მოხაზულობის ლაქები მორჩანს.

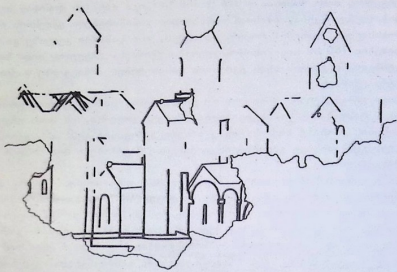

სამშვილდის დარბაზული ტიპის შეგრილადესიდიანი ეკლესია, რომლის ფერწერულ შემკულობაშიცაა ჩართული გუმბათიან ტაძართა ზემოთ აღწერილი გამოსახულებები, დიდი ხანია ცნობილია სამეცნიერო ლიტერატურაში. ჯერ კიდევ 1905 წელს ე. თაყაიშვილმა, მოკლე აღწერასთან ერთად, გამოაქვეყნა ძეგლის სკანდინავიური და ისტორიული ხასიათის ფრესკული წარწერები, სახელობრ, დასავლეთი კარის კედლებზე წარმოდგენილი ორი საერო პირის გამოსახულების თანმხლები ასომთავრული ტექსტები. წარწერები უკვე იმხანად საგრძნობლად ყოფილა დაზიანებული, თუმცა მათი ცალკეული ნაწილების ამოკოხცვა მკვლევარმა მაინც შესძლო. წაკითხულ ფრაგმენტთა მიხედვით აღდგენილი ტექსტიდან ცხადია გახდა, რომ ეიწმე ერისთავთ ერისთავსა და მის მეუღლეს დარუჯანს სამშვილდეში აუგიათ წმ. თევდორეს ეკლესია, ხოლო ერისთავთ ერისთავმა და იპერტიმოსმა ავაგ ხორსიძემ აფხაზთა, ქართველთა, რანთა და კახთა მეფეთა მეფის დავითისა და მისი ძის ზეობისას შესწირა ეკლესიას მიწა. ე. თაყაიშვილს იქვე მოჰყავს ეკლესიის დასავლეთ ფასადზე, კარს ზემოთ მოთავსებული საგრძნობლად დაზიანებული ლამიბარული წარწერის მის მიერ ამოკოხტული ფრაგმენტები („სახელითა ღმრთისათა ბრძანებითა ღმრ [მეფისა]“); სამივე ტექსტი, ავტორის მიხედვით, სამშენებლო ხასიათისაა, ისინი დავით აღმაშენებლის დროს იქნა შესრულებული, ე.ი. არა უგვიანეს XII ს-ის პირველი მეოთხედისა.

1980 წელს სამშვილდის დარბაზული ეკლესიის ფრესკულ წარწერათაგან ერთ-ერთი ე. სილოგავას და გ. გაფრინდაშვილის მიერ ხელახლა იქნა შესწავლილი. ტექსტის ძველსა და ახალ წაკითხვათა შორის საგრძნობი განსხვავებებაა, თუმცა, ე. თაყაიშვილის მსგავსად, ხსენებული ავტორები ასევე მიუთითებენ, რომ „წარწერა სააღმშენებლო ხასიათისაა, შეუხება სამშვილდის ციხეში ეკლესიის აგებას. მშენებლები ყოფილან სახელმწიფოს დიდი მოხელე ერისთავთ-ერისთავი და მისი მეუღლე... წარწერა პალეოგრაფიულად და ისტორიული რეალიებით უმეტესად XII საუკუნისაა, უკეთ, XII საუკუნის პირველი მეოთხედისა, დავით აღმაშენებლის დროისა (1110-1125 წლებს შუა)“.

საკტიტორო ფრესკული წარწერის ამგვარი დითაროდება, ბუნებრივია, ეკლესიის მოხატულობის შექმნის ქრონოლოგიურ ჩარჩოებსაც (ზოგადი სახით მაინც) განსაზღვრავს. აქედან გამომდინარე, გუმბათიანი ტაძრების ამ ჩართული გამოსახულებებიც დასახელებულ პერიოდს უნდა ეკუთვნოდეს.

აღწერილ გამოსახულებათა საგრძნობი დაზიანების გამო მათი მხატვრული გადაწყვეტის შესახებ საუბარი ახლა ფაქტობრივად შეუძლებელია. ტაძართა დიდი ზომები, უნდა ეთვროს, თითოეული ნაგებობის დეტალთა დაწვრილებით გადმოცემის საშუალებას აძლევდა ფრესკის შემსრულებელ ოსტატს. თუ რამდენად ზედმიწევნით იქნა გამოყენებული ეს შესაძლებლობა, ახლა უცნობია. გამოსახულებათაგან დღისათვის დარჩენილი კონტურული ნახატის მიხედვით ჩანს, რომ ნაგებობებში ფრესკაზე ისევე სიბრტყობრივად იქნა გადმოცემული, როგორც საკტიტორო პორტრეტებში დადასტურებულ მოდელზე. აღნიშნულის მკაფიო მაგალითი შუა ეკლესიის წინ გამოსახული კარიბჭვა - მისი სამივე ფასადი ფრამწერს ერთ სიბრტყეში გამოუსახავს.

ეკლესიის ეს სამი უზარმაზარი გამოსახულება რომ აქვე წარმოგვნილ კტიტორულ პორტრეტთან არის დაკავშირებული, ეს ეშვს არ უნდა იწვევდეს. სამწუხაროდ, განმარტებითი წარწერების დაღუპვა შეუძლებელი გახდა არა მარტო ისტორიულ პირთა იდენტიფიკაცია; უცნობი რჩება მათ გვერდით წარმოგვნილი სამი გუმბათიანი ტაძრის სახელებიც. მიუხედავად ამისა, საშვეილდის მცირე დარბაზული ეკლესიის XII ს-ის პირველი ნახევრის ფრწერულ შეკეთებაში ასეთი ტიპის გამოსახულებათა ჩართვა სრულიად უნიკალური მოვლენაა.

გვიანანტიკური პეროლისა და ადრექრისტიანული სახვითი ხელოვნების ძეგლებში ცალკეულ ნაგებობათა თუ მთელი ხუროთმოძღვრული ანსამბლების გამოსახულებათა არსებობის ფაქტი დიდი ხანია, რაც მკვლევართა ყურადღებას იპყრობს. ამის თაობაზე არაერთხელ დაიწერა კიდევ. საშვეილდის გამოსახულებათაგან განსხვავებით, აღმდეგ მოძიებელი და ჯაანაღობული ნიშნები უმეტეს შემთხვევაში კარგადაა შემონახული და ისინი მათ მხატვრული გადაწყვეტის თაობაზე მეტ-ნაკლები სისრული მსჯელობის საშუალებას იძლევა. ფრამგენტილობის მიუხედავად, ზემოთ განხილული გამოსახულებები ამგვარი რიგის ძეგლთა შორის იკავებს ადვილს, როგორც ერთერთი მცირე, მაგრამ უდავოდ საინტერესო წყარო ძველი ქართული ხელოვნების ისტორიის კვლევისას.

ლიტერატურა

1. Р.С.Мепишвили Рельефы рубежа X-XI вв. со сценами строительства в храме у селения Когого, "Советская археология", 1969, № 4, с.219-234.

2. ვ. ბ ე რ ძ ე, XVIII საუკუნის ქართველ ხუროთმოძღვართა ნახაზები, საქართველოს მუზეუმის მოამბე, ტ. XIV-B, 1947, გვ. 219-236; მისივე, XVI-XVIII საუკუნეების ქართული ხუროთმოძღვრება, თბ., 1983, გვ. 19 და შემდეგ.

მსგავსი სახის გამოსახულებათა რიგს აკუთვნებენ სოფ. ღიპის ეკლესიის სამხრეთი მინაშენის კარის არქიტურის რელიეფსაც, თუმცა ვარაუდი იმის თაობაზე, რომ აქ რომელიღაც დარბაზული ტიპის ეკლესიისა და მისი მინაშენის სქემატური გეგმის მონახაზი უნდა იყოს წარმოგვნილი, შემდგომ დასაბუთებას საჭიროებს (იხ. თ. ბარნაველი, სოფელ ღიპის ეკლესიის ერთი არქიტექტურული დეტალი, საქართველოს სსრ მეცნიერებათა აკადემიის მოამბე, ტ. 56, №3, 1969, გვ. 757-760).

3. შტრ. რელიეფები: აშოტ კურაპალატისა ოპიზიდან (IX ს-ის პირველი მესამედი), საკტიტორო გამოსახულებები ტყობაა - ერდის, ქოროლის, ფეტობანის, კვიასა ჯვარის, ბრძენა, შეპიაცის, ოშკის, ურავლის აგარის მონასტრის, ორჯას ეკლესიებზე (ყველა X ს.), ხაურმაგის ძის ნიღვარის რელიეფი ჯავახეფის ახაშენიდან (XI ს-ის დასაწყისი).

ფრესკები: თხთხა ეკლესია (X ს.), უდაბნოს მონასტრის მთავარი ეკლესია (X ს-ის მიწურული), ბეთანია (XII ს.), ვარძია (1184-1185 წწ.), ყინცვისი (XIII ს-ის დასაწყისი), რკანის მონასტრის ბაზილიკის სადიაკვნე (XIII ს.), ქობაირის მთავარი ტაძრის ჩრდილოეთი ეკვდერი (XIII ს-ის მესამე მეოთხედი), უდაბნოს მონასტრის ხარების ეკლესია (1280-იანი წწ.), საფარის მონასტრის წმ. საბას ეკლესია (XIV ს.), სორი (XIV ს.), ნაბახტევი (1412-1431 წწ.) და სხვა. ლიტერატურა უფრო ძველთა დანამიმდევრობის მიხედვითაა დასახელებული - Н.А.А л а д а ш в и л и. М о н у м е н т а л ь -

ნაია სკულპტურა გუჯია, მ., 1977, ტაბ.63 (ოპიზა), 72 (ფეტობანი), 69 (კვიანა ჯიბი); *Материалы по археологии Кавказа, том I, 1888, с.18 и сл., Табл. I*; *Р.С. Мелисашвили*, დასახ. ნაშრომი, გვ. 227, სურ. 3, 7; *Н. Чубинашвили*, *Зедазени*, *Кликис Дхвари*, *Гвиара*, *Ars Georgica*, 7-А, 1971, с. 55-56, таб. VII-3; *А.Д. Рчеулишвили*, *Один из памятников X века в Триалетском Эриставстве*, *Ars Georgica*, 6-А, 1963, с. 179, таб. 72-I; *W. D j o b a d z e*, *The Donor Reliefs and the Date of the Church at OskI*, "Byzantinische Zeitschrift", Bd. 69., 1976, Heft 1, S. 39-62, Abb. 4, 5, 7, Taf. IX-X, XIII, XIV; *Н. Чубинашвили*, *Церовани*, Тб., 1976, Таб. 23; *Б. А ц ц о в а შ ვ ი ლ ი*, სურმაგის ძის ნიღვარის რელიეფი ჯვახელოს ახაშენიდან, *Ars Georgica*, 5, 1959, გვ. 137, 145, ტაბ. 98; *W. et M. T h i e r r y*, *Peintures du I^{er} siècle en Géorgie Méridionale et leurs rapports avec la peinture byzantine d'Asie Mineure*, "Cahiers Archéologiques", t. XXIV, 1975, p. 78, fig. 5 გ. ა ბ რ ა მ ი შ ვ ი ლ ი, დავით გარეჯელის ცოლი ქართულ კედლის მხატვრობაში, თბ., 1972, გვ. 75, სურ. 10-16; *Г.В.Алибегашвили*, *Светский портрет в грузинской средневековой монументальной живописи*, Тб., 1980, с. 17, 19, рис. 1, Таб. 4 (გარძია), с. 54, Таб. 32 (უდაბნოს მონასტრის ხარების ეკლესია); *Б. А ц ц о в а შ ვ ი ლ ი*, ქართული კოსტიუმი (VI-XIV სს.), თბ., 1964, გვ. 35-36; *ზ. ს ხ ი რ ტ - ლ ა ძ ე*, XIII საუკუნის ქართული კედლის მხატვრობის ისტორიისათვის (ქობაძის სამონასტრო კომპლექსის ეკლესიის მხატვრობა), ქართული ხელოვნების ისტორიის ინსტიტუტის XVI სამეცნიერო სესია, თეზისები, თბ., 1981, გვ. 31-33; *გ. ხ უ ც ი შ ვ ი ლ ი*, ჯგუფური ისტორიული პორტრეტი სიფარის მონასტრის წმ. საბას ტაძარში, მაცნე, ისტორიის, არქეოლოგიის, ეთნოგრაფიისა და ხელოვნების ისტორიის სერია, 1971, №1, სურ. 1; *ი. ჭ ი ჭ ი ნ ა ძ ე*, სორის მხატვრობა, თბ., 1985, გვ. 4, სურ. გვ. 64-ზე; *ი. ლ რ ა ძ ე*, ნაბახტევის მხატვრობა, თბ., 1973, გვ. 22, სურ. 3, ტაბ. VII-1.

4. ასეთა რიგს ეკუთვნის „სევეტიცხოვლის“ მხატვრობის ერთ-ერთი სცენა, რომელშიც თავად მცხეთის კათედრალის გამოსახულებაა ჩართული (გ. ბ ე რ ი ძ ე, მცხეთის კათედრალის „სევეტიცხოველი“ და ქართლის მოქცევის სიუჟეტები მის ფრესკებში, საქართველოს მუზეუმის შოკაძე, XV-B, 1948, გვ. 150-151, სურ. 5); დავით გარეჯელის ცხოვრების ამსახველი ცოცხალი სცენათა ნაწილი მრავალმთის უდაბნოს მონასტრის შთაბრძნის სადაცენეს მხატვრობაში (გ. ა ბ რ ა მ ი შ ვ ი ლ ი, დავით გარეჯელის ცოლი ქართულ კედლის მხატვრობაში, გვ. 29 და შემდეგ.); შ. ამირანაშვილის აზრით, სევეტიცხოველი გამოსახავთ საქართველოს ხელოვნების სახელმწიფო მუზეუმში დაცულ XVI ს-ის ფსალმუნის მინიატურაზე (შ. Я. А м и р а н а ш в и ლ ი, *Грузинская миниатюра*, М., 1966, с. 36, Таб. 75), თუმცა, ვ. ბერიძის მითითებით, გამოსახულება ამგვარი ვართლის საფუძველს არ იძლევა (გ. ბ ე რ ი ძ ე, დასახ. ნაშრომი, გვ. 151, შენ. 1).

5. სამშვილდის შესახებ ბევრი დაწერილია. დავისახელებთ ძირითად ნაშრომებს: *ლ. მ ხ ს ხ ე ლ ი შ ვ ი ლ ი*, სამშვილდის სიონის წარწერები და აშენების თარიღი, ენიშის შოკაძე, ტ. XIII, 1943, გვ. 85-106; *Н. Чубинашвили*, *Самшвилдский Сион, Тбилиси*, 1969; *ლ. ჭ ი ლ ა შ ვ ი ლ ი*, ქალაქები ძველ საქართველოში, ტ. II, თბ., 1970, გვ. 117-124; *დ. ბ ე რ ი ძ ე* *ნ ი შ ვ ი ლ ი*, ნარკვევები საქართველოს ისტორიული გეოგრაფიიდან (ქვემო ქართლი), ნაკვ. 1, თბ., 1979; *გ. ა ფ რ ა ს ი ძ ე*, საქართველოს შუა საუკუნეების ქალაქები, თბ., 1984, გვ. 36-37.

6. *Е.С. Такашвили*, *Археологические экскурсии, разыскания и заметки*, вып. II, Тифл., 1905, с. 43-45.

7. *ა. ბ ა რ ა შ ი ძ ე*, სამშვილდის წარწერის დარეჯანი, „მრავალთავი“, X, 1983, გვ. 25.

8. *Д. А й н а л о в*, *Детали палестинской архитектуры и топографии на памятниках христианского искусства*, "Сообщения императорского православного палестинского общества", т. VI, 1896, с. 335-361; *D. G a b o r i t - C h o r i n*,

Un dessin de l'église d'Aix-la-Chapelle par Adémar de Chabannes dans le manuscrit de la Bibliothèque Vaticane, "Cahiers Archéologiques", t.XIV, 1964, p.233-235; A. G r a b a r, Plotin et les origines de l'esthétique, შვედის მკვლევარის სამტომეულში -L'art de la fin de l'Antiquité et du Moyen Âge, I, Paris, 1968, p. 15-29; N. D u v a l, Représentations d'églises sur mosaïque "La revue du Louvre", N6, 1976, p. 441-448; მისივე, Une basilique à Tours sur une mosaïque du Louvre, "Revue archéologique", Nouvelle série, 1972, fasc.2, p. 365-372; ავტორთან დასახელებულია P.Lamp-ის წერილი Schemes of Architectural Representation in Early Medieval Art, "Marsyas", IX, 1960-1961, p.6-13, რომლის მოპოვებაც ვერ შეეძლო. იხ. აგრეთვე - F. B a r a t t e, N. D u v a l, Catalogue des mosaïques romaine et paléochrétiennes du musée du Louvre, Paris, 1978, p.149-153, pl. 151-154; М. М и л ь ч и к, Источниковедческие аспекты изучения архитектурного пейзажа древнерусской живописи, "Russia Mediovalis", tomus V/I, 1984, с.52-58.

ქ. რ. ლ. ო. ყ. ა. შ. ვ. ი. ლ. ი.

ქვემეხები ქართული ასომთავრული წარწერებით

(ტაბ. VII-VIII)

საჭურველზე ქართული წარწერები უმეტესად მხედრულითაა შესრულებული¹. გამოიკა-
ლისს სვანეთის ისტორიულ-ეთნოგრაფიულ მუზეუმში დაცული შუბი², ასევე ს. ჯანაშიას
სახელობის საქართველოს სახელმწიფო და ქუთაისის ისტორიულ-ეთნოგრაფიულ მუზეუმში
ექსპონირებული ორი ქვემეხი წარმოადგენს, რომლებზედაც ასომთავრული წარწერებია.

დასახელებულ ქვემეხებზე წარწერები ამოღარციითაა შესრულებული, რისთვისაც ასო-
ებს ჯერ წინასწარ მონიშნავენ, შემდეგ კი საგანგებოდ „კალმით“ ამოტვიფრდნენ.

ს. ჯანაშიას სახელობის საქართველოს სახელმწიფო მუზეუმში დაცული ქვემეხი მე-
ფე თეიმურაზ II-ს (1744-1762 წწ.) უკავშირდება. მისი ფოტო გამოქვეყნებულია ორ-
ჯერ საქართველოს ისტორიის ნარკვევებში³ და ქართულ საბჭოთა ენციკლოპედიაში⁴.
ქვემეხი წარმოადგენს მუქი მწვანე ფერის ბოლოდან პირისაკენ თანდათან შევიწროვებულ
ლულის (სიგრძე - 195, დიამეტრი 0,15 სმ. ტაბ. VII), რომელიც შეიკვლია რელიეფური
და გეომეტრიული სახეებით. ქვემეხს შუა წილზე აქეთ-იქით მიმავრდებული აქვს სახელუ-
რები და რგოლები ორი ყურით, ქვემეხის ბოლოში მოთავსებულია დაბალი კონუსური ფორ-
მის საბატარქე შრილი. ქვემეხზე ამოტვიფრულია გეომეტრიული აბე, რომელზედაც გამო-
სახულია პატარა ხეობი და წარწერა: „

„ (სურ. 1). ქვემეხის ტურზე
სამიზნე ნაწიბურია მოთავსებული. აქვე ამოტვიფრულია აყვავებული ხეობი და ოთხციფ-
რიანი თარიღი (სურ. 2), რომლის შესამე ციფრი კარგად არ ირჩევა, იგი უფრო „5“-ს
შეიკავს (1750), რაც თეიმურაზ II-ს მეფობას ემთხვევა. თეიმურაზ II-ის ქართლში
გამეფებისას და მის თბილისში შემოსევისას „იყო შედეღი ზარბაზნიანი“⁵; თეიმურა-
ზის მიღწევის („აქა ომის ამბავი“) მეფე-პოეტი ქვემეხებს მოიხსენიებს -

„რა შეიქმნას მტერი მტერზე ერთმანეთზე მიწეღი;
ჯერ დასცლიან ზარბაზნებსა, ხმა აქვს ზეცას აწეული“⁶.

ახელმწიფე აღკვს გარშემო ციხესა, - მართებს შიშობა,
ყუმბარის სრლდა, ზარბაზნის და ნაღმის მიცემულობა“⁷.

XVII-XVIII სს. საბრძოლო ოპერაციებისას ქვემეხით ბრძოლა უკვე ჩვეულებრივ მო-
ხდენას წარმოადგენს. თეიმურაზ II-ს და გიგი ამილახვრის ერთ-ერთ ბრძოლას კეხვის
ციხესთან პაპუნა ოზბეგიანი ასე აღწერს: „... ბარათაშვილმა სიამ უზბაშმა გამოიჩი-

1. ქ. რ. ლ. ო. ყ. ა. შ. ვ. ი. ლ. ი., თფი ქართული წარწერით, საქართველოს სახ. მუზეუმის
მის მოამბე, ტ. XVI, 1953, გვ. 197-203.

2. ე. თ. ა. ი. შ. ვ. ი. ლ. ი., არქეოლოგიური მოგზაურობა ლეჩხუმ-სვანეთში, პარიზი,
1910, გვ. 273.

3. საქართველოს ისტორიის ნარკვევები, ტ. IV, 1973, გვ. 593.

4. ქართული საბჭოთა ენციკლოპედია, ტ. I, „არტაღერია“.

5. მიუხედავად იმისა, რომ ნაშრომში მოყვანილ ციტატებში ტერმინი ზარბაზანი ობ-
მარება, ჩვენ კი ქვემეხს ვხმარობთ, რადგან სალხან-სამა ოზბეგიანის თქმით, „ზარ-
ბაზანი“-ღიღტ თოვია, ქართულად ქვემეხი ჰქვიან“.

6. თ. ი. მ. უ. რ. ა. ზ. მ. ე. ო. რ. ე., თხზულებათა სრული კრებული, 1939, გვ. 87.

7. იქვე.

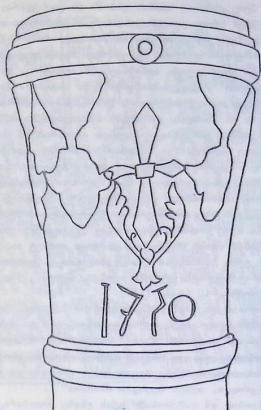

ნა სრულად ზარბაზნისა და ყუნძარის - ასე ესროლეს, რომ ხელმწიფის მოყუბმარე - მე-
ზარბაზნე დანანა. მერე უბრძანა სავამის უზამს და გაისტუმრა, თოხანა წარაცვინა
კეხვის ციხესა, დაუწყეს სრულად ციხესა კეხვისას ზარბაზანი და ყუნძარი⁸.

დასახელებული ქვეყნები ყურადღებულად მივიჩინოთ. ჩვენს ფეოდალაქში ქვეყნების და-
შესაძლებელია ამილიში დამზადებულად მივიჩინოთ. ჩვენს ფეოდალაქში ქვეყნების და-
მზადების შესახებ არა ერთი ავტორი აღნიშნავს (ნ. ბუტკოვი, დ. ბურნაშვილი¹⁰, დედო-
პორტი¹¹, უსახელო ავტორი¹², ა. კლიმაშვილი¹³ და სხვები). მათი ცნობით, XVIII ს.
ამილისში ცეცხლმფრქვევი იარაღ-საჭურველის ჩამოსახმნელი ქარხანა ყოფილა, სადაც
ქვეყნებებს, შორტირებს და მათთვის ყუმბარებს ამზადებდნენ. აღნიშნულ ქარხანას ალა-
მამაღ-ზანის შემოსევამდე უარსებია. ამილისის ამოხრებულ ქარხანაზე გაუნადგურე-
ბია, ხოლო იქ მომუშავე ოსტატები კი სამუშაოდ თეირანში გადასახლებია¹⁴.

ქვეყნები, რომელიც ნ. ბერძენიშვილის სახელობის ქუთაისის სახელმწიფო ისტორიულ-
ენოლოგრაფიულ მუზეუმშია ექსპონირებული, შავი ფერისაა, პირისაკენ თანაზომიერად წე-
რიღება, ხოლო პირთან საგრძნობლად გავანირებულია (ქვეყნების სიგრძე - 175 სმ-ია,
დიამეტრი 0,79 სმ), ქვეყნებზე ასომთავრულით შესრულებულია შემდეგი წარწერა: - „ჩვენ
ყოფილსა საიმერეთისა მეფე სოლომონ დავითიანი, ქა ზუგდიდს რომ აფხაზი, უძი და
აღანდ შევიბენიო, მამინ ღვთის შეწევნითა ვსძლიეთ თორმეტ ათას კაცს და ეს ზარბა-
ზანი და მეორე ამის ტოლი ზარბაზანი მისი ჯაბახანი დაწყობილი თვით ჩემის ხელით
მე ვიშოვნე და შოღინახის ციხეს უძღვენი აღიწერა მარტს ქ წელსა ჩამ“¹⁵. (სურ.3) 16.
წარწერის ქვეშ მიწერილია 510 (ტაბ. VIII).

ამ ბრძოლას ნ. დავითიანი ასე აღწერს: „აფხაზეთსა შერვაშიძენი ზურაბ, ქელიაშ-ამამა-
ბეგ და ბექირ-ბეგ ამით შეიკრიბნეს უძენი აღანნი, ზუზუხა და მახუდი და მასთან აფ-
ხაზეთი და წარმოემართნენ დაღიანის ზედა“¹⁷, ხოლო პოეტი ბესიცი შემდეგს აღნიშნავს:
„ყირიშელა, უძიელა, აღანელა, კე არგელ ამენეს ცნობითა, ყოვალთა შემოწვევდნენ,
ენდობდნენ სჯულის სწობითა, აფხაზნი შეეფიცოდნენ ქრამთა და აგრეთ ძღვენობითა, და
მეგრულთა სისხლი სწყლოდათ, თუმა შეესვათ ძმობითა“¹⁸.

თუკიამ მერე მოწყობილ ამ ლაშქრობაში ეძეს ენაზე მოლაპარაკე მოლაშქრეები იღებდ-
ნენ მონაწილეობას. ბესიცი ცნობით: „ეძესი გვარნი ეძეს ენითა ერთმობდნენ ბეგრის
ბეგრად“¹⁹. ნ. დავითიანის გადმოცემით: „შეიყარა სრულიად აფხაზეთი თავისი ბატონებით შერ-
ვაშიძეები, უძენი, აღანნი და ჩერქეზნი, სხვანი კიდევ უცხო ჯარებით იყო... ცხენო-
სანი და ქვეციით... ჯაბახანით, თოხანით, ზარბაზნებით“²⁰. ამ ქვეყნებებით „მეორესა
დღესა ამხედრდნენ აფხაზნი და წარმოემართნენ ზარბაზან-არტილერიითა და დიდძალითა მე-“

⁸ ბ. ბ. ბ. ე. ლ. ი. ნ. ი, ამბავი ქართლისანი, 1981, გვ. 92.

⁹ Н. Б у т к о в. Материалы для новой истории Кавказа, ч.т. Санкт-Петер-
бург, 1869, с.287.

¹⁰ Б у р н а ш е в . Картина Грузии или описание политического состояния
царства Карталинского. Тбилиси, с.276.

¹¹ П. И о с е л и а н и . Описание древности г.Тбилиси, с.276.

¹² Исторические записки о странах, лежащих между Черным и Каспийским морями,
Санкт-Петербург, 1910, с.45, Ист.Кавказа, I.

¹³ ა. კ. კ. მ. ი. ა. შ. ვ. ი. ლ. ი, საბრტეულერ მშენებლობა აღმოსავლეთ საქართველოში
XVII ს. II ნახევარი, ხელნაწერთა ინსტიტუტის შოამბე, IV, თბ., 1962, გვ.263-75.

¹⁴ თ. ბ. ა. გ. რ. ა. ტ. ი. თ. ნ. ი, დავით ბაგრატიონის ისტორია, 1972, გვ. 39.

¹⁵ 1780 წ. 20 მარტი.

¹⁶ გ. ნ. ი. კ. ო. ლ. ი. შ. ვ. ი. ლ. ი, ისტორიული მასალები, ნ. ბერძენიშვილის სახელობის
ქუთაისის ისტორიულ-ენოლოგრაფიული მუზეუმის მასალები, ტ. III, 1978, გვ. 103.

¹⁷ ნ. დ. ა. დ. ი. ა. ნ. ი, ქარაფელთა ცხოვრება, 1962, გვ. 180.

¹⁸ ბ. ე. ს. ი. კ. ი, თხზულებანი, 1962, გვ. 123.

¹⁹ ბ. ე. ს. ი. კ. ი, იძვე, გვ. 124.

²⁰ ნ. დ. ა. დ. ი. ა. ნ. ი, იძვე, გვ. 180.

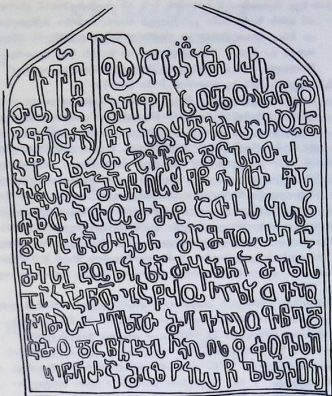

510

ფესა და დადიანსა ზედა²¹.

თურქეთის პროვოკაციას ქართველთა მოძმე ტომები როცა აპყვენენ, მაშინვე, კაცია II დადიანმა (1764-1788 წწ.) თავის სიძეს²² სოლომონ I (1752-1784 წწ.) შეუთვალა: „მოვიდნენ ავარანნი დასამხობელად ჩემდა და სამფლობელოთა ჩემსა“²³. ამასთან ერთად კაცია II-მ სოლომონ I მოაგონა თავისი დახმარება „და აჰა თამი მოიხსენიო მსახურეობა ჩემი ხრესის ბრძოლისა“²⁴. ამის შემდეგ გუშინდელი მტრები - სიძე და ცოლის ძმა შერიგებულან და რუხის ციხესთან საბრძოლველად სოლომონ I და კაცია II თურქეთის ავრესიის წინააღმდეგ ერთად გამოსულან. როგორც ი. გეგეჭკორის პოემიდან „რუხის ბრძოლა“ ჩანს, ბრძოლის წინ მათ მოწინააღმდეგეებს მეფესთან ჯერ მოლაპარაკება დაუწყიათ: უ ჩარდიან „წარდგება მეფე მთავარ-თან, იტყვის ამბავთა მრველობას, ამბობს თავის ლაშქართ ქებასა და გამარჯვების ძნელობას“²⁵.

21 ს.ც.ი.ა.ფ. 1448. ს. 3412.

22 სოლომონ I-ის მეუღლე კაცია II-ის და იყო.

23 ნ. დ ა დ ი ა ნ ი, იქვე, გვ. 180.

24 ნ. დ ა დ ი ა ნ ი, დასახ. ნაშრ., გვ. 180.

25 ი. გ ე გ ე ჳ კ ო რ ი, რუხის ბრძოლა, ანუ ცხოვრება დიდის მეფის სოლომონისა, 1895, გვ. 12.

ამ დროს ბექტორ-ბექტ შერვაშიძემ სოლომონ I-ს ამ ქვეყნებშიდან ესროლა:

„ამ დროს ზარბაზანი გასწყვეტს მისის ნებისა მქენლობას,
და ხმა, დიდი ქუხვა და ჰგერა დაშქართა მისცემს მშელობას,
ათხის და ხუთის მომკვლელი ტყვია მეფის წინ დავარდა,
მხილველი ამის, მგზნებარე მეფე მკვირცხლად ავარდა“²⁶

დაღატის გამოაშქარაფების შემდეგ სოლომონ I-მა ბრძანა:

„აფხაზნო გინდოლთა, მოგკალთ ჩვენ მუხთლობითა,
მაგრამ ღმერთმან მოგვარჩინა, ცნახთ ცნა უსჯობს გულადობითა,
წადი ახლად გამეცალე; არ მოგკლავ დიდო-სულობითა
და ბექტორ-ბექტუსხარ შემომხედეს, შავით ვიქმნები ცმულობითა“²⁷.

რუხის ციხესთან ჩემი სოლომონ I-ს და კაცია II-ს მტერი დაუმარცხებიათ, რის შემდეგ სოლომონ I-ს ბრძოლის ველიდან სხვა დიდ ნადავლად ერთად სამეგრელოს თავადები „ჩიქოვანი და ლაღაფები ზარბაზანი მოარბმევდნან“²⁸. ქვეყნის წარწერიდან, როგორც აღინიშნება დასახლებული ქვეყნები სოლომონ I-ს მოღონახეს ციხისათვის შეუწირავს - „მოღონახეს ციხეს ორივე უძღვენი“, აღნიშნავს მეფე.

საქართველოში ნადავლი საჭურველის სალუცავებში შეწირვის მაგალითები სხვადასხვა აქვს. მაგ., მრავალქალის ეკლესიაში ქუცნა ამირაჯიბის მიერ შეწირული ყოფილა უაღელესის მუზარადი²⁹ და დაჭაურას მიერ ერთერთი ხანის მუზარადი აფხუშის ხატში იყო დაყვლილი³⁰ და სხვა.

ქვეყნებზე შესრულებულ წარწერას ისტორიული დოკუმენტების მნიშვნელობა აქვს. ქვეყნების წარწერიდან ჩანს, რომ მოწინააღმდეგის დაშქარი 12 000 ყოფილა, მაშინ, როცა ს. შავადათიას ცნობით, ბრძოლაში 11 000 კაცი იღებდა მონაწილეობას³¹. მისი დათარიღებით, ბრძოლა 1770 წ. მომხდარა³². ს. კაკაბაძის აზრით, კი რუხის ბრძოლა 1779 წ. მიწურულია თარიღდება³³. ნ. დადიანი რუხის ბრძოლის შესახებ აღნიშნავს, რომ ის 1780 წელს ჩატარებულა³⁴, რაც ქვეყნის წარწერით უფრო ზუსტდება: „აიწერა მართსა კ წილსა. ჩად“ (1780 წ. 20.111).

26 იძვე.
27 იძვე.
28 იძვე.
29 კ. ჩოლოყაშვილი, საქართველოს საბ. მუზეუმის საჭურველის ფონდის ისტორიისათვის, საქართველოს საბ. მუზეუმის მოამბე, ტ. XXII გვ. 387.
30 ვ. შ. შ. - ფ. შ. ა. ვ. ე. ლ. ა., ეთნოგრაფიული წერილები; თბილისი, 1937, გვ. 150.
31 ს. შ. კ. ა. ლ. ა. თ. ა., სამეგრელოს ისტორია და ეთნოგრაფია, 1941 წ. გვ. 143.
32 იძვე.
33 ს. კ. ა. ბ. ბ. ა. ძ. ე., ივრეთის საშუალებით თარხნობის შესახებ (სსრ შსს საბარტოლო სამმართველოს მოამბე- ტ. V, 1950, გვ. 174.
34 ნ. დადიანი ნ., დასახ. ნაშრ., გვ. 180.

К. К. Чолокашвили

ПУШКИ С ГРУЗИНСКИМИ НАДПИСЯМИ

Резюме

(Табл. УП-УШ)



Сохранившиеся на оружии грузинские надписи в большинстве случаев выполнены старо-грузинским письмом - "мхедрули". В этом отношении исключение составляют пушки, хранящиеся в Государственном Музее Грузии имени С.Н. Джанаша и в Кутаисском историко-этнографическом музее им.Н.Бердзенишвили, на которых грузинские надписи выполнены заглавными буквами "асомтаврули".

На пушке Государственного Музея Грузии следует надпись асомтаврули: "Царь Теймураз 1750 г.", что совпадает с царствованием Теймураза П.

В надписи пушки Кутаисского музея упоминается имеретинский царь Соломон П и К.Дадлиани, совершившие 20 марта 1780 года подвиг, победив турок у крепости Рухи, и что пушки были пожертвованы Рухской крепости.

ვ. ც ი ს კ ა რ ი შ ვ ი ლ ი

რუსულ ზარებზე მოთავსებული ქართული წარწერები

როგორც ცნობილია, საქართველოს ტერიტორიაზე გავრცელებული და დღემდე შემორჩენილი ზარები ორ მთავარ ჯგუფად შეიქცევა: ადგილობრივი წარმოების, ე.ი. ქართული და შემოტანილი - რუსული. აბრეშუ იშვიათად ამ რუსულ ზარებზე, საქართველოში შემოტანის შემდეგ ქართულ წარწერებს უკეთებდნენ მათი ეკლესიებისათვის შემწირველნი. ოთხი ასეთი წარწერა ქვეყნდება წინამდებარე სტატიაში, რომლებიც საქართველოს სახელმწიფო მუზეუმშია დაცული. ოთხივე წარწერა მხედრულია.

1. 1686 წ. მეღვინის ღვთისმშობლის ეკლესიის ზარის წარწერა

ქ.: ნებიძა: და: შეწიგნიძა: ღთისაძა: ესე: ზარი:
შეგსწირე: მე: ბეტან: ცალქალამანიძემან: სასაფლაოსა: ჩემსა:
ყველაწმინდასა: მეღვინისა: მღთის: მშობელს: ჩემის: ხულის:
მეოხად: ქორონიკონსა: ტოფ: ცალქალამანიძის: სახელში: მივიდეს:
გუდაღეს: გუდაღეს:

როგორც წარწერაშია ნათქვამი - ზარის შემწირველი ცალქალამანიძე გუდაღეთიდან მოკლა, და საყურადღებოა, რომ ამჟამად ამ სოფელში ცალქალამანიძეები აღარა ცხოვრობენ (ქასპის რაიონში).

დღესდღეობით ჩვენთვის ცნობილ, რუსულ ზარებზე მოთავსებულ ქართულ წარწერათაგან, ეს წარწერა აღრიხეულია, და ამდენად დიდმნიშვნელოვანი საბუთი იმისა, რომ თუ უფრო აღრიხეული არა, XVII საუკუნის ოთხმოციანი წლებიდან მაინც შემოპქონდათ საქართველოში რუსული ზარები.

2. 1748 წ. საღაღროს ეკლესიის ზარის წარწერა

წარწერაში გვხვდება ა მერობა და ასოთა დაკლება
ბეტან. ბეგისაგან. შეწირული. იყო. თავის. აშენებული. საღაღროს წამინდაჲ.
სატეღანის. აეღანმა. და. ქარფელმა. გორი. აიკლეს. დატყავივალა. ქსანზე.
დავიხსენით. ჩვენ. ხითარანთ. ბაიმის. შვილმა. გიორგიმ. ჩემ(მ)ა. ძ(მ)ამა.
დავიომა. შვილა. ჩვენთა. შევწირ(ე)თ. ისევე. წამინდა. სტეფანსა. ჩვენდა.
ჩვენნი. დედა. მამის. და. ჯაღაბის. მოსახსენებლ(ა)თა. ენაკენის. თავის.
ნახევარს. ესა. და. ამისი. ცალი. ქეს. უ-ღე.

საღაღროს ეკლესია იღბად გორში იდგა, რადგან, როგორც წარწერაშია ნათქვამი - გორის ათხრებისას დაუტყვევებიათ ზარი.

საყურადღებოა წარწერის ცნობა-აღდენელები რომ გორს ათხრებდნენ, ქარფელმაჲ მიიღეს მასში მონაწილეობაო. ეს ამბავი მოახრობილი აქვს პაპუნა ორბელიანსაჲ.

3. 1819 წ. იონე მახავეის ზარის წარწერა

წარწერის დასაწყისში დასმულია პატარა, ტომეკლავა ჯვარი.

1 ვ. ც ი ს კ ა რ ი შ ვ ი ლ ი, ქართული ზარები, საქართველოს სსრ მეცნიერებათა აკადემიის მაცნე, 1982, გვ. 153.

2 პ ა პ უ ნ ა ო რ ბ ე ლ ი ა ნ ი, საქართველოს ცხოვრება, მეორე გამოცემა, ზ. შიშინაძის მიერ, 1913, გვ. 127.

ბოლბეღი მიტროპოლიტი იოანე მაცაძე შექმნილი ზარბა ამით იანვარის ა
წელსა ჩვით

„ზარბა ამით“, იმას უნდა ნიშნავდეს, რომ იოანე მაცაძეს ერთზე მეტი ზარბა
შეუწირავს.

4. ურიათუბნის სამების ეკლესიის ზარის წარწერა

შევიწირე ურიათუბნის წისა სამების ეკლესიას იღარონმა ქიჭინაძემ და მეუღ-
ლემ ჩემ(მ)ა საღომემ საოხად ს(ულის)ასულისა ჩემისა ჩყლე.

„ურიათუბნი“ სოფელია გურჯაანის რაიონში, რომელსაც ამ რამდენიმე წლის წინათ
სახელი შეუცვალეს, - „ვაზისუბანი“ უწოდეს.

В. Ц и с к а р и ш в и л и

ГРУЗИНСКИЕ НАДПИСИ НА РУССКИХ КОЛОКОЛАХ

Р е з ю м е

Распространенные в Грузии и сохранившиеся до наших дней церковные колокола
можно подразделить на две основные группы: колокола местного происхождения и
привозные, русские.

На русских колоколах после их привоза в Грузию нередко вырезались грузин-
ские надписи от имени лица, пожертвовавшего церкви колокол.

В статье впервые публикуются четыре грузинские надписи, содержащиеся на
русских колоколах, хранящихся в Государственном музее Грузии им.акад.С.Джана-
шиа.

ქ. მ. უ. შ. კ. უ. ღ. ი. ა. ნ. ი.

სრულიყოფილი თბილისის ასანთის წარმოება

კარდ მარქსი თავის ნაშრომში „კაპიტალი“ ყურადღებებს ამხველებს და ცაღვე სა-
კობხად გამოყრფს ქვეთავს, სათაურით: „ინგლისის მრეწველობის დარგები, სადაც ექს-
პლოატაციის კანონიერი საზღვარი არ არსებობს“. ამ ნაწილში იგი ეხება ასანთის წარ-
მოებას და აქ დასაქმებულ მუშათა შრომის მძიმე პირობებს. როგორც კ. მარქსი აღწე-
რნავს, ეფრობაში ასანთის მანუფაქტურა 1833 წლიდან გაჩნდა, იმ დროიდან, რცა ჩხი-
რზე ფოსფორის მიმავრების საშუალება იქნა აღმოჩენილი. 1845 წლიდან ასანთის წარმო-
ება სწრაფად გავრცედა ინგლისში. ღონღონის მჭიდროდ დასახლებული რაიონებში იგი
განსაკუთრებით სამრეწველო ცენტრებში განვითარდა, როგორც იყოს: მანჩესტერი, ბირ-
მინგემი, ლივერპული, გლაცგო, ბრისტოლი და ა.შ. ამავე დროს შეიმჩნეოდა, რომ ასან-
თის ფაბრიკებში მომუშავენი ხშირად ავადდებოდნენ ასანთის მკეთებელი მუშებისათვის
დამახასიათებელი ავადმყოფობით, რომელსაც ყურადღება მიიქცია და შეისწავლა ერთდრო-
მად ავსტრიელმა ექიმმა 1845 წელს. იმ დროს ასანთის ღერის შემადგენლობაში შედიოდა
აეთარი ფოსფორი - ფექტებადი და მომწამლავი ნივთიერება, რაც მუშების უანმრთელობას
დიდ საფრთხეს უქმნიდა. კ. მარქსი წერდა: „ეს მანუფაქტურა იმდენად ცნობილია თაეო-
სი მავნებლობით უანმრთელობისათვის და საძაგელი პირობებით, რომ მხოლოდ მუშათა კლას-
ის ყველაზე დახრჩავებული ნაწილი და ნახევრად მშეერი ქვრივები და სხვ. აწვდიან
მას თავიანთ დაფუთოდ, ნახევრად მშეიერ, უპატრონო და აღზრდა-მოკლებულ ბავშვებს“¹.

ასანთის ფაბრიკებში მომუშავე მოზარდებს აიძულებდნენ სადილობის დროსაც კი არ
შეეწვეობა მუშაობა. ისინი ასანთის ღერებს ავლებდნენ თბილ ფოსფორიან ხსნარში,
რომლის მომწამლავი ორბელი მათ უანმრთელობაზე დამლუპველად მოქმედებდა.

მუშათა უანმრთელობაზე ასანთის საწარმოთა მავნე გავლენა მოწინავე საზოგადოე-
ბის საყრდენად აღმოაქვას იწვევდა. მიუხედავად იმისა, რომ საერთოდ კავკასიაში
უერ ასანთის ფაბრიკები სულაც არ არსებობდა, ქართველი საზოგადოება ამ მწვავე სა-
კობას უყურადღებოდ არ ტოვებდა. სამრეწველო განვითარების სწრაფი ზრდის პირობებში,
ცხადია, დღეს-ხვად ასანთის წარმოება საქართველოშიც გაჩნდებოდა, რასაც ზემოდ აღ-
ნიშნული მდგომარეობა, მუშათა უანმრთელობის გაუარესება, მოყვებოდა. ამიტომაც იყოს,
რომ ქართული პრესა ასანთის ფაბრიკის განხანასთან დაკავშირებულ საჭირობოროტო საკი-
ობებს აქტიურად ეხმარებოდა. მაგალითად, 1873 წელს „სასაოლო გაზეთში“ დაბეჭდა
წერილი სათაურით: „მუშა ხალხის სიმრთელებზე“; სადაც ლამარაკი იყოს ასანთის საწარ-
მოში ფოსფორის დიდ მავნებლობაზე და არაპიგიენური პირობების შედეგად მუშათა დაავა-
ლების სიხშირეზე².

1855 წლიდან უფოსფორი ასანთის დამზადება პირველად შეეღეთში დაიწყეს. ამის
გამო, ამგვარ ასანთს შეეღეთი ეწოდა. 1874 წლიდან დანიამ და შემდგომ მრავალმა ქვე-
ყანამ შეეწვიტა თერთფოსფორიანი ასანთის დამზადება. 1903 წელს გამოყენებოით ქი-
მის საერთაშორისო კონგრესში თერთი ფოსფორის გამოყენებით ასანთის დამზადება სა-
ერთოდ აკრძალა.

რუსეთში ასანთის პირველი ფაბრიკა 1837 წ. პეტერბურგში ამუშავედა. 1886 წ. უკვე
312-დ წერილი საწარმო ითვლებოდა.

1 კ. მ. მ. კ. ი. კაპიტალი, ტ. I, 1930, გვ. 202.
2 „სასაოლო გაზეთი“, 1873, №11.

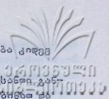

საქართველოში საქაღაბო ცხოვრების განვითარებამ ასანთზე მოთხოვნილება კიდევ უფრო გააძლია.

XIX ს. 40-ანი წლების ბოლოს რუსეთში გამოსული კანონის მიხედვით, ასანთი, განსაკუთრებულ წესების დაცვით მხოლოდ ცენტრალურ ქაღაბებში უნდა დაეშენებინათ და გაეყრიდა.

რუსეთის ცენტრიდან კავკასიის სიშორის გამო, 1849 წელს ადგილობრივი ხელისუფლება მოითხოვდა თბილისსა და სტავროპოლში ასანთის დამზადების ნებართვას. მეფისნაცვალის მ. ვრონცოვი ვარაუდობდა, რომ თბილისი მთელს ამიერკავკასიას მოამარაგებდა ასანთით, ამიტომ ღრუბ წარმოების ამ ახალი დარგის შექმნით თბილისის საქაღაბო მმართველობა მიიღებდა დამატებით ბავს, რითაც ქაღაბის შემოსავალი უფრო გაიზარდებოდა³. ეს მოთხოვნა დააკმაყოფილეს. იმავე წელს იმპერატორმა ნება დაართო თბილისში ასანთის ფაბრიკის გასაშენებას; იმავე წლების დაცემით, რაც იმპერატორს ღებდა ქაღაბისაღების იყო დაშვებულად⁴. მიუხედავად ამისა, ამ პერიოდში ადენიშენული წარმოება არ შექმნილა, რადგან როგორც თბილისი, ასევე მთელი ამიერკავკასია ვარდთან შემოხილული ასანთით მარაგდებოდა. შემდგომ წლებში საქაღაბო ცხოვრების ზრდა-განვითარებამ, მრეწველობის გამოცოცხლებამ, თავისთავად განაპირობა ადგილობრივი ასანთის წარმოების შექმნის აუცილებლობა.

1877 წ. თბილისში, ოლას ქუჩაზე გაიხსნა ასანთის ფაბრიკა, რომელიც მომდევნო წლიდან სრული ფაბრიკათი ამუშავდა⁵.

ფაბრიკა თავდაპირველად საკმაოდ კარგი ხარისხის ევროპულზე უფრო „სუფთა“ ასანთს ამზადებდა, მაგრამ მალე მისი ხარისხი ისე დაცემულა, რომ ამის შესახებ ვახუშტი „ღრობა“ აღწერებით წერდა: „საწარმოს მუშაობისთვის თავიდანვე სიიხიდა მოთხოვდა ხალხი, თითო ყუბს თითო კაპიკად პეჩიდა და ამის გამო ყველა იმის ასანთს ყიდულობდა და ყიდულობს ახლაც, მაგრამ ორიოცი ღერი უნდა გააფუჭო, რომ ერთს როგორმე დიდი სიფრთხილით და გაჭირვებით მოუკიდო. ენცე ერთხელ იყიდა, მეორედ მგონია ადარ იყიდის, რადგან ისეც ენისაა ჭა იტალიის ასანთში ყუბში თუნდა სამი კაპიკი მისცეს, მაინც უფრო იაფად ღებდება“⁶. ცხადია, უხარისხო პროდუქციამ ვარდთან შემოხიანილ ასანთს კონკურენციამ ვერ გაუწია; რის გამოც 1881 წ. თბილისის ფაბრიკამ მუშაობა ღრობით შეაჩერა⁷. მომდევნო წლებში, იმის მიხედვით, თუ როგორ კონკურენციას უწევდა შემოხიანილი შინა პროდუქცია ადგილობრივს, ან თუ მისი იმპორტი საერთოდ წყვეტოდა, ფაბრიკა ხან იხურებოდა, ხან ანახლებდა მუშაობას. 1887 წლისთვის ფაბრიკამ პროდუქციის ხარისხს „გაუმჯობესა, იგი საკმაოდ კარგი ხარისხის შედეგურ ასანთს უშვებდა. მიუხედავად ამისა, ჩანს მის მძლავრ კონკურენციას უწევდა რუსეთიდან შემოხიანილი იაფი სტრანდის. ამის შესახებ ვახუშტი „ივერია“ წერდა: „თბილისური ასანთი ათი კოლოფი ერთად შეკრული ღირს რვა კაპიკი, მაგრამ რუსეთის ასანთზე ძვირად. იგი 5 1/3 კაპიკზე ნაკლებად უნდა იყიდებოდეს, თუ რუსეთისას შევადარებთ ფასს“⁸. ამგვარი მდგომარეობიდან თავის დასაღწევად, 1888 წლისთვის ფაბრიკის ტექნიკური აღჭურვილობა გაუმჯობესდა. აქ დადგეს ლკომობილი და ერთი ორბქლის ევრტიკალებრი ქვაბი. საწარმოებში 30 კაცი მუშაობდა. წარმოებული პროდუქციის ოდენობა 25 ათას მან. უდრიდა. მომავალში ითვალისწინებდნენ მუშაობა რაოდენობის 100-150 კაბამდე გაზრდას, წარმოებული პროდუქციის ოდენობისა-100 ათას მან.-დე. ფაბრიკაში სამუშაოდ მიიწვიეს რამდენიმე გამოდილი ფაბრიკის მუშაკი. საწარმოს განახლება მთლიანად 130 ათასი მან. ღებდა. ვარდა ქაღაბისა და ხის მასალისა, სხვა საჭირო ნედლეულის უხელოდთან იღებდნენ. მზადდებოდა მხოლოდ

3 საქართველოს სახ. ცენტრ. ისტორიული არქივი, ფონდი 10, საქ. 976.
4 Акты содр. Кавк. Арх. комиссий, т. 10, с. 37.
5 იქვე, გვ. 45.
6 სხვია, ფონდი 241, ანაწერი 3, საქ. 110.
7 ვახ. „ღრობა“, 1878, №261.
8 С. Г у л и с а м б а р о в. Обзор фабрик и заводов Тифлисской губ., 1888 г., с. 222.
9 ვახ. „ივერია“, 1887, №220.

შვედური ასანთი. მომავალში ფიქრობდნენ ასობრივების გაზრდას. ზემოთ აღნიშნული 30 მი-
ლიონი უმეტესობა იათი მუშა-ხელი, ქალები და ბავშვები იყვნენ¹⁰. რადგან ფაბრიკაში
სიციფროდესთან ერთად უსაფრთხოების არავითარი წესები არ იყო დაცული, ამის გამო
მუშაბა შორის უმეტესი შემთხვევები გარდაუვალი იყო.

1889 წლიდან ასახლი ფაბრიკის გახსნას ჩაეყარა საფუძველი. ამ წელს დაიბრუნდა
ფირმა „კარლ და კომპანიის“ კუთვნილი ასანთის ფაბრიკის მოწყობის გეგმა.

1890 წ. დასაწყისში გახ. „კავკაზი“ იტყობინებოდა, რომ უახლოეს დროში თბილის-
ში გაიხსნებოდა ენური ასანთის ფაბრიკა; რომლის მიერ დამზადებული სხვადასხვა ფე-
რადობიანი ასანთი მრგვალი კოლოფში გამოვიდოდა. აქვე ნათქვამი იყო, რომ ფაბრი-
კისათვის შენობა მზადაა და მანქანები მიღებულია¹¹. საბარქოეო წყაროები გვაცნობენ
მის აღწერილობას. ფაბრიკა, რომელიც ავსტრიელ მ.გ. კარლს ეკუთვნოდა, მდებარეობდა
თბილისიდან სამ ევრსზე; მდ. მტკვარსა და სამხედრო გზას შორის, გაბაშვილებისაგან
ნახევ მიწაზე; საგაბაშვილო-თბილისელში¹².

ფაბრიკისათვის ააგეს რამდენიმე შენობა, დააგეს 5 ცხენის ძალის ვერტიკალური
ორბრუნის მანქანა. მოამზადეს საჭირო მოწყობილობა: ყუბების გასაქვებელი დაზგები,
ასანთის საჭურჭელი მანქანები, ჩამომსხმელი ტურბინა; წყლის მიწოდებელი ტურბინა,
ასანთის შემადგენლობის სახანძრო ქვაბები და ა.შ.¹³

მომდევნო წლებში, როცა ფაბრიკას ენერჯიული მეპატრონე გამოუჩნდა სავაჭრო სახელ
„ძმები გოდოლსტების“ სახით, საწარმოს ტექნიკური აღჭურვილობა უფრო გაუმჯობესდა¹⁴.
1893 წ. დააგეს მეორე ორბრუნის ქვაბი. შემდეგი წლიდან ფაბრიკის მიერ დამზადებული
პროდუქციის ოდენობა სავარძნობლად გაიზარდა. 1894 წ. დამზადდა ორ მილიონზე მეტი
ასანთის კოლოფი, 1895 წ. 10 მილიონზე მეტი, 1898 წ. კი - 14 მილიონამდე¹⁵. ამავ
წელს პირველ ნახევარში ფაბრიკამ სახლგარეშად გასაგზავნად დაამზადა 175 000 ცა-
ლი კოლოფი ასანთი. ასანთის კოლოფები ყუბებზე იყვებოდა. ერთი ყუბი შეიცავდა ამას
კოლოფს. კოლოფში 75 ღერი შედიოდა. ბითუმად გაყვებისას ერთი ყუბი 7 მან. 50 კაპ.
ფასობდა. თბილისში 6 მან. 80 კაპ. იყიდებოდა, 25-30 კაპიკით უფრო იაფად, ვიდრე
რუსეთიდან შემტანილი ასანთი. გოდოლსტის საწარმო მთელს ამიერკავკასიაში ერთად-
ერთი ასანთის ფაბრიკა იყო. მან ამიერკავკასიის ფარგლებში 1899 წ. გაყიდა 12 მი-
ლიონამდე კოლოფი ასანთი; სახლგარეშად - სპარსეთში, გაიტანა 2 530 000 კოლოფი.
1900 წელს კი - 6 500 000 კოლ.¹⁶

საბოლოოდ, რომ ფაბრიკის მეპატრონე საბაქოზო გადასახადის თავიდან აცილე-
ბისად და პროდუქციის უფრო სარგებლიანად გაყიდვის მიზნით, ცდილობდა ასანთის მნიშე-
ნელოვანი რაოდენობა სახლგარეშად გაეყიდა. მაგ., 1898 წ. აღმოჩნდა, რომ სპარსეთ-
ში გატანილი საქონლის რაოდენობა გაიყვებოდა მეტი იყო, ვიდრე ამას აჩვენებდა საბა-
ტო წიგნის მიხედვით. რევიზიის დროს გაირკვა, რომ მეწარმის საქმიანობის ინტერესე-
ბისად და ბაზრის მოახლოვლების გათვალისწინების მიზნით, სპარსეთში გასაგზავნ თი-
თი ყუბი ჩვეულებრივ თასი კოლოფის ნაცვლად აჭურვად აწყობდნენ 4 თას ცალ კოლოფს
(საბაბო წიგნში გატარებული იყო თასი კოლოფი)¹⁷. საერთოდ, როგორც ცნობილია, მა-
შინდელი მრეწველები სხვადასხვა გადასახადების თავიდან აცილების მიზნით ყველანაირ-
რად ცდილობდნენ შემცირებულად ეჩვენებინათ წარმოებული პროდუქციის რაოდენობა.

თბილისის ასანთის წარმოებაში 1880 წ. დასაქმებული იყო 30 მუშა და მზადდებოდა
წლიურად 20 000 მანეთის პროდუქცია. 1898 წელს ასანთის ფაბრიკაში გაერთიანებული

10 ს.გ. უ ლ ი შ ა მ ბ ა რ ო ვ ი, დასახ. ნაშრომი, გვ. 222.
11 Газ. "Кавказ", 1890, с.237.
12 სსცია, ფ. 275, საქ. 314, ფურც. 1.
13 იქვე, ფ. 204, საქ. 827, ფურცელი 81.
14 Газ. "Кавказ", 1894, № 23.
15 სსცია, ფ. 370, საქ. 787, ფურც. 5.
16 Л. П е р ш к о. Отчет о ходе акционерного дела в Зак. крае, 1898, с.121.
17 სსცია, ფ. 370, საქ. 642, ფურც. 95.
18 სსცია, ფ. 371, აფ. 1, საქ. 1658, ფურც. 16
19 სსცია, ფ. 370, საქ. 1658, ფურც. 16.

იყო 65 მუშა, რომლებიც წლიურად ამზადებდნენ 75 000 მან. პროდუქციას²⁰. როგორც
ვხედავთ, წარმოების აღნიშნული დარგი ზრდის დიდი მასშტაბებით არ გამოირჩეოდა, მა-
გრამ წლების განმავლობაში მისი გაფართოება მიიწე შეიმჩნეოდა. აქ მომუშავეთა
აქტის ნახევარს ქალები და ბავშვები შეადგენდნენ²¹.

1899 წ. ამბოლისის ასანთის ფაბრიკის, რომელიც ერთადერთი იყო მთელს ამიერკავ-
კასიაში, ღირებულება 300 000 მან. შეადგენდა. მისი ყოველწლიური სუფთა შემოსავა-
ლი 30 000 მან დე აღწევდა²². ასანთის დამზადებასთან ერთად მიმდინარეობდა სხვა-
დასხვა სახეობის სამუშაოები.

1900 წლის 10 იანვარს ფინანსთა მინისტრმა დაამტკიცა საბაქეო საზოგადოების
„კავკასიის ასანთისა და სახეობის წარმოების“ წესდება, რომლის მიხედვით ამბოლისის
ფაბრიკის მუშაობა კიდევ უფრო უნდა გააღვივებულიყო. საზოგადოების დამფუძნებლები იყ-
ვნენ ამბოლისელი მეორე გილდის ეაჰარი გერმან გოლდუსტი და ბაქოელი, შიამომაველო-
ბით სავატიო მოქალაქე, არწოლ ფეიგლი. ძირითადი კაპიტალი=500 000 მან. 2000 აქ-
ციად იყოფოდა, თითო=250 მან. ღირებულებისა. საბაქეო საზოგადოების, ძირითადი კა-
პიტალის შესავარგებლად, 1903 წლის 12 ივნისამდე სამჯერ გაუზარდეს ვადა²³.

900-ანი წლებიდან დაწყებულ სამრეწველო კრიზისს ვერც ჩვენს მიერ შესწავლილი
ფაბრიკა გადურჩა. ამ დროიდან სამრეწველო სანარმოთა სტატისტიკურ ცნობარებში მისი
წარმოების აღვსებები უკვე აღარ ჩანს, რაც ფაბრიკის მუშაობის შეწყვეტაზე დაბარა-
კობს. კავკასიის ბაზარი გასრულდა შემოტანილი ასანთით მდგრადობდა.

საქართველოში მენშევიკური მმართველობის წლებში ქვეყნის ეკონომიკური მდგომარე-
ობა საგრძნობლად გაუარესდა. 1917-1918 წწ. საქონლის ტრანსპორტირების საქმე ძალი-
ან შეფერხდა. ასანთის მიწოდება შეწყდა როგორც ფინეთიდან და უცხოეთიდან, ასევე
რუსეთის ჩრდილო გუბერნიებიდან. ამიერკავკასიის ბაზრებზე დაიწყო „შომშილი“ ასანთ-
ზე. ამან გამოიწვია ადგილობრივი წარმოების გამოყოფილება. ამბოლისელი მრეწველები
შეეცადნენ ადგილობრივად ასანთის წარმოების ორგანიზებას.

1918 წ. ოქტომბერში ამხანაგობა „ლემიერის“ მიერ (გატატიევისა და დ. სობოლო-
ვისის) ასანთის სანარმო გაიხსნა სურამში. 1919 წ. თებერვალში წარმოება მთლიანად
გორში გადაიტანეს, სადაც მან აკვირტომდე იარსება²⁴.

გორში დიურად I 200 კოლფს ამზადებდნენ. მუშების საშუალო რაოდენობა 21-დღე
აღწევდა. ყუბებისათვის საჭირო მზა ფანერას ამბოლისიდან იღებდნენ. წარმოება კუსტარ-
ული წესით ხდებოდა.

1918 წელს ამბოლისში გაიხსნა ასეთივე ტიპის კუსტარული სანარმო ამხანაგობა „პრ-
ომეთის“ მიერ (სლივიცი და სხვ.). 1919 წელს გაიხსნა მესამე კუსტარული ასანთის
დამამზადებელი სანარმო ამხანაგობა „მიაიკის“ მიერ. მან ამუშავება ვერც კი მოას-
წრო, ისე შეწყვიტა არსებობა.²⁵ 1919 წ. ზემოთ აღნიშნული სამივე სანარმო დაიხურა,
რადგან მათ მიერ პრივიტული წესით დამზადებულმა ასანთმა კონკურენცია ვერ გაუწია
შემოტანილ მაღალხარისხიან ფაბრიკულ პროდუქციას.

1919 წ. ოქტომბერში ამბოლისში ამუშავდა ფაბრიკა, ფირმა „ასანთის“ მიერ, რომე-
ლიც ნ. ჯაყელს ეკუთვნოდა²⁶. იგი ვარაუდობდა ფართოდ გაეშალა წარმოება, რომელიც
ასანთით მთელს ამიერკავკასიის მოამარაგებდა. მან ფუნდამენტალურად შეაკეთა ძველი

20 იქვე, გ. 17, საქ. 670, საქ. 112, ფურც. 19.

21 სსცია, გ. 371, ან. 1, საქ. 186, ფურც. 13.

22 1898 წ. ამბოლისის ბაზარზე ასანთზე შემდეგი ფასები იყო: ერთი ყუბი - (ათასი
კოლფი) ღირდა: ოდისისა - 6 მან. 15 კაპ.; ლიპინისა - 7 მან. 10 კაპ.; ძმ. გოლდ-
იუსტებისა - 5 მან. 20 კაპ.; 6 მან. 50 კაპ.

სსცია, გ. 370, საქ. 839, გვ. 23. 823, გვ. 37. 930, გვ. 16.

23 ლენინგრადის ცსია, გ. 22, ან. 4, საქ. 315, გვ. 5.

24 Лесная промышленность Грузии, 1921, с. 53.

25 Лесная промышленность Грузии, 1921, с. 53.

26 სსცია, ფონდი 204, საქ. 2442 გვ. 22.



შენობა და განაახლა მანქანა-დანადგარები. ფაბრიკა მოთავსებული იყო ტრამვირის და ხურულ ქვის შენობაში, რომლის 1/3 ორსართულიანი იყო. ზედა სართულში ყუბები შეიქმნა. ფაბრიკის მუშაობა, დასაწყისში, 50 კაცზე იყო გათვალისწინებული, შემდგომ შეედრ ასანთს ამზადებდნენ. ფაბრიკა დაკომპლექტებული იყო 26 დაზვერით, რომელთა მანქანური წესით დაამზადებდა როგორც ასანთს, ასევე ასანთის ჩასაწყობ კოლოფებსა და ყუბებს²⁷. ამ რამდენიმე უდნყოფილება იყო: ფირფიცის, მექანიკური, დამზარისხედე-ლი, შემკრები, ჩასაწყობი²⁸.

1921 წელს მონდა ფაბრიკის ნაციონალიზაცია.

ამგვარად, ამიერკავკასიაში ასანთის წარმოების საკითხი დღის წესრიგში XIX ს. 40-ანი წლების ბოლოს დადგა. ადგილობრივი ხელისუფლება რუსეთის იმპერატორთან შეამდგომილბა თბილისში ასანთის ფაბრიკის გახსნის ნებართვის თაობაზე. ვარაუდობდნენ, რომ თბილისის წარმოებას ასანთით მთელი ამიერკავკასია უნდა მოემარაგებინა. მიუხედავად ამ ცდისა; თბილისში ასანთის წარმოება მანამდე არ შეიქმნა, ვიდრე საამისოდ საშუალო ეკონომიკური პირობები არ მომწიფდა.

თბილისური ასანთის წარმოება, რომელიც 70-ანი წლების ბოლოს დაიწყო, განსაკუთრებით XIX ს. 90-ან წლებში დაწინაურდა. ამ მოქმედი ასანთის ფაბრიკა მთელს ამიერკავკასიაში ერთადერთი ფაბრიკული ტიპის საწარმო იყო. ამ დარგში იგი ასანთით ამარაგებდა არა მარტო ქაღალტსა და ამიერკავკასიის ბაზარს, არამედ მნიშვნელოვანი რაოდენობით გადიოდა საზღვარგარეთაც, კერძოდ სპარსეთის ბაზარზე.

XX ს. დასაწყისიდან სამრეწველო კრიზისთან დაკავშირებით, ასანთის წარმოება დაეცა. რევოლუციამდე თბილისის ძირითადად მცირე სიდიდის ახლად გახსნილი ფაბრიკა და რამდენიმე კუსტარული საწარმო აწვდიდა ასანთს. ისინი, ასანთზე ადგილობრივი მოთხოვნის ცვალებადობის (რაც ასანთის ექსპორტზე იყო დამოკიდებული) შესაბამისად, დროგამოშვებით მუშაობდნენ.

К. М у ш к у д и а н и

СПИЧЕЧНОЕ ПРОИЗВОДСТВО В ДОРЕВОЛЮЦИОННОМ
ТБИЛИСИ
Резюме

Вопрос о спичечном производстве в Закавказье созрел в конце 40-х годов XIX века. Наместник ходатайствовал перед императором России о разрешении открыть в Тбилиси спичечную фабрику, которая снабжала бы все Закавказье. Несмотря на высочайшее разрешение, это производство возникло в Тбилиси лишь после создания необходимой экономической почвы.

Спичечная промышленность города Тбилиси, возникшая в конце 70-х годов XIX в., особенно развилась в 90-х годах. Спичечная фабрика была в Закавказье единственным производством заводского типа в данной отрасли. Снабжая Закавказье, она успешно экспортировала свою продукцию в Персию.

Начиная с XX века, в связи с промышленным кризисом и расширением импорта спичек, отмечается резкое падение местного производства.

27. სსცხო, ფონდი 204, საქ. 2442, გვ. 24.

28. Лесная промышленность Грузии, 1921, с. 54.

გ. ჯ ა ბ ა ხ ი შ ე ი ლ ი

პალეოლითური მასალა არაღეთის ორგორიდან

(ქარელის რაიონი)

(ტაბ. IX)

საქართველოს სახელმწიფო მუზეუმის არქეოლოგიის განყოფილების ქვის ხანის ფონდში ინახება პალეოლითური ზედაპირული მასალა, მოპოვებული შიდა ქართლის (დედოფლის მინდვრის) არქეოლოგიური ექსპედიციის მიერ 1978-1982 წწ.

მუზეუმის არქეოლოგიის განყოფილების შიდა ქართლის დედოფლის მინდვრის ექსპედიციამ ი. გაგოშიძის ხელმძღვანელობით წლების განმავლობაში აწარმოებს სტაციონარულ და დაზვერვით სამუშაოებს ქარელის რაიონში, სადაც გამოვლენილია სხვადასხვა პერიოდის არქეოლოგიური ძეგლები, დაწყებული ადრეპრიინჯაოს ხანიდან - ანტიკური ხანის ჩამდეღამდე.

არაღეთის ორგორა, ანუ როგორც ადგილობრივი მოსახლეობა „ფოშტი გორასაც“ ეძახის (ძველად ამ მიწამოვში საფოსტო გზის არსებობის გამო) მდებარეობს დედოფლის მინდვრის სამხრეთ-აღმოსავლეთით, მდ. ფიის (ფრონის) შესართავთან. დაახლოებით 40 მ-ის სიმაღლის კონფიგურაციის გორიდან, მის აღმოსავლეთით მდებარეობს ღრმა თხრილი გამოყოფილი მუორე, დაახლოებით 20-25 მ სიმაღლის გორა. ორივე გორა მრავალფენიანი ნაშთსახლარია; ისინი სოფ. არაღეთს ემზინებიან დასავლეთით, მტკვრის მარცხენა ნაპირზე, მესამე ტერასაზე.

არაღეთის ორგორაზე შეგროვილი პალეოლითური მასალა ქვის ხანის ფონდს ვადამსკვის ი. გაგოშიძემ და ე. ქორიძემ. კლექცია წარმოდგენილია შემდეგი ინვენტარით:

1. ანატკეცი ანდეზიტის? არაღეთაღუაზური; ზურგზე ეტყობა წინამორბედი სამი ფორმის ატკეციის კვალი ღრმა ნეგატივების სახით. დარტყმის მოუდანი გლუვი აქვს და ქვედა სიბრტყესთან ქმნის ბლავე კუხებს. ბოლო ძველადვე აქვს მოტეხილი. ანატკეცის წიბოები რამდენადმე ვადამსკვილია (სიგრძე - 3,7, სიგანე - 2,6, სისქე - 0,9 სმ.).
2. ანატკეცი კაესისა; არაღეთაღუაზური, მომრგვალო მოყვანილობის; ზურგზე ეტყობა წინამორბედი ორი ფორმის ატკეციის კვალი ღრმა ნეგატივების სახით. დარტყმის მოუდანი გლუვი აქვს და ქვედა სიბრტყესთან ქმნის 90°-ზე მეტ კუხებს. შესაბამისი ბურცობი რელიეფურია და უკავია ქვედა სიბრტყის ნახევარი. დაფარულია მძლავრი, მოყვითალო პატიონით, ახასიათებს მკრთალი ლუსტრაჟი (სიგრძე - 5,1, სიგანე - 4,7, სისქე - 0,9 სმ.).

3. საბოკი ანდეზიტის? მოშავო ფერის, მარტივი, ამოზნექილი, ნაკეთები სამკუხება მოყვანილობის ლევაღუაზურ ანატკეცზე, რომლის დარტყმის მოუდანი დაფარულია კაჭრის კანით და ქვედა სიბრტყესთან 90°-ზე მეტ კუხებს ქმნის. შესაბამისი ბურცობი ოდნავ აქვს გამოსახული, ზურგზე ეტყობა რამდენიმე წინამორბედი ფორმის ატკეციის კვალი არაღრმა ნეგატივების სახით. ამოზნექილი სამუშაო პირი ჩამოყალიბებულია საფეხურებიანი რეტეშით. ზურგი, კიდეები (განსაკუთრებით მუდლის მხრიდან) ახალი დაზინებულია; დაფარულია მონაცრისფრო პატიონით (სიგრძე - 8,1, სიგანე - 5,4, სისქე - 1,2 სმ!).

4. ანატკეცი ანდეზიტის? რუხი ფერის, ლევაღუაზური, სამკუხება, მეორადი მოუდანი; დარტყმის მოუდანი ამოზნექილ-შესწორებული აქვს და ქვედა სიბრტყესთან ქმნის სწორ კუხებს. შესაბამისი ბურცობი ოდნავაა წამოზნდილი. ანატკეციის წვერი წაძლილია ძველადვე რეტეშით. ორივე კიდე, განსაკუთრებით მარცხენა გვერდი, ზურგისა და მუცლის მხრიდან დაზინებულია (სიგრძე - 8,6, სიგანე - 5,6, სისქე - 2,3 სმ.).

5. საჩუხისქეები იარაღი ანდეზიტის, რუხი ფერის, ნაკეთები სწორი მოყვანილობის მასიურ ანატაკებზე, რომელსაც დარტყმის მოედანი წამტვრეული აქვს. ანატაკების ზურგს ეტეობა წინამორბედი სწორი მოყვანილობის ატაკების კვალი ღრმად ნეგატივების გამოყოფი წიბოები რელიეფური. იარაღის ოვალური სამუშაო პირი დამუშავებულია ფაქტობრივად დამრეცი, შემღწევი რტუშით ისე, რომ იქმნება თხელი, მჭრელი პირი (სიგრძე - 9,7, სიგანე - 6,5, სისქე - 2-9 სმ).

6. ღისკოსებური მოყვანილობის იარაღი რუხი ფერის, ცაღმხრივი, ნაკეთები ოვალური მოყვანილობის ბრტყელი რიყის ქვაზე. იარაღი დამუშავებულია საკმაოდ ფართო ფირფიტების რადიალურად ატაკების გზით ისე, რომ ანატაკების ნეგატივები ერთმანეთს არ ხვდება. რის გამოც იარაღის შუა ნაწილი დამუშავებულია და დაფარულია ბუნებრივი კანიით (სიგრძე - 7,9, სიგანე - 6,9, სისქე - 2-3 სმ).

7. ხელუღრი ანდეზიტის? ღია მონაცრისფრო, ორმხრივ დამუშავებული, ბიკისებური მოყვანილობის, დამუშავებულია ორივე ზედაპირიდან ფართო ფირფიტების თანამიმდევრულად ამტვრევის გზით ისე, რომ პროფილში იძლევა ოდნავ ტეხილ ხაზს. ქუსლი წაკვეთილია; დაფარულია მძღავრი, თაბაშირიანი ნაღებით ისე, რომ სრულიად ფარავს იარაღის ორივე ზედაპირს. ხელუღრს განუღია მნიშვნელოვანი გადაადგილება, რის გამოც დამუშავების შედეგად მიღებული ნეგატივები გადაღესილია (სიგრძე - 12,2, სიგანე - 7,2, სისქე - 2,7 სმ). თავისი პროპორციებით ეს ხელუღრი სამკუხაბა - წაგრძელებულია. გვერდები სწორი აქვს და ოდნავ დაქანებულია. ევროპასა და მცირე აზიაში შესასი ხელუღრები გვხვდება აშეღის დასასრულს და მუსტიემში აშეღური ტრადიციით. ზუსტი ანალოგები კავკასიის აშეღურ მასალაში ამ ხელუღრს თითქმის არ მოეძებნება, მაგრამ რამდენადაც მუსტიურნი ხანის ჩვენს ქვეყნებში ხელუღრები არ გვხვდება, ასევე ჩვენთან არა ჩანს მუსტიურნი ტრადიციით, ამიტომ საეარაულოა, რომ შემოაღწერილი ხელუღრი ფინალური აშეღის პერიოდს ეკუთვნოდეს.

იმედია, შემდგომი არქეოლოგიური დაზვერვები ამ რეგიონში მეტ მასალას გამოაღონ და გამოაღონ არქეოლოგიის განყოფილების ქვის ხანის ფონდს.

Г.Д ж а в а х и ш в и л и

ПАЛЕОЛИТИЧЕСКИЙ МАТЕРИАЛ ИЗ АРАДЕТИС ОРГОРА

Резюме

(Табл. IX)

В статье кратко описан палеолитический материал, собранный Шидя Карглийской археологической экспедицией в 1972-1982 гг. на "Арадетис оргора" (Карельский р-н, ГССР). Коллекция представлена каменными орудиями, которые относятся к среднему и нижнему палеолиту. Материал хранится в фонде каменного века отдела археологии Государственного музея Грузии АН ГССР.

ქ. ჯ ა ვ ა ხ ი შ ვ ი ლ ი

გვიანანტიკური ხანის სამარხი ს. ზახორიდან

(ტაბ. X-XII)

აქად. ს. ჯანაშიას სახელობის საქართველოს სახელმწიფო მუზეუმში ინახება ერთი მცირერიცხოვანი კოლექცია¹, რომელიც ერთობ საინტერესო ნივთებს შეიცავს. ნივთები აღმოჩნდა 1974 წლის აგვისტოში ლენინგორის რაიონის ს. ზახორში (მდ. ლეხურის ხეობა), შემთხვევით, ნიადაგის ჩამორეცხვის შედეგად². ვადმოცემის თანახმად, ამ ნივთებთან ერთად ნიადაგში ჩანდა ხის ნაშთები და ადამიანის ძვლები, როგორც ჩანს, სუბქმე სამარხთან უნდა გექონდეს, რასაც ადასტურებს კოლექციაში შემავალი ნივთებიც.

1. ბალა ბრინჯაოსი (კოლ. №15-982:1) კვადრატული მოყვანილობისა, ჭვირული. ბალას გარშემო შემოყვება სპირალური ორნამენტით შემკული საკმაოდ განიერი ჩარჩო, რომელსაც კუხეებში დიდი ზომის მაღალი წაწვეტილებული კომპანი აქვს დასმული. ჩარჩოს შიგნით მოთავსებულ არეში განლაგებულია რელიეფურად შესრულებული, საკმაოდ რთული კომპოზიციისა. კომპოზიციის ცენტრალურ ელემენტს, რომელსაც ჩარჩოს შიგნით მოთავსებული სივრცის დიდი ნაწილი უჭირავს, წარმოადგენს მაღალი რელიეფით შესრულებული ფანტასტიური ირმის ფიგურა. ამ ფიგურის გარშემო დარჩენილი არე შევსებულია ჭვირული გამოსახულებით, რომელიც ცენტრალური ცხოველის გარშემო განლაგებული სხვადასხვა ცხოველებსა და განსხვავებული ზომის რგოლებისაგან შედგენილ კომპოზიციის წარმოადგენს. ცენტრალური ფიგურა - ფანტასტიური ირემი - პროფილშია მოცემული. ირემს წერტილი მოყვლე წილი აქვს, რომელიც სხეულს ორ მასიურ, თითქმის თანაბარ ნაწილად ყოფს. მოყლე კისერი თანდათან ვიწროვდება და ძალიან წერტილ თავში გადადის. თავზე აფას ორი ნახევარმდებარისებრი რქა. ფართოდ გახედილი თვალი საკმაოდ დიდი ზომის ნახევრებით არის გამოსახული. ფეხები, რომლებიც თათებით მოთავსდება, სხეულთან შედარებით, ძალიან მოკლე აქვს. წინა ფეხები რამდენიმე წინ აქვს გაჭიმული, უკანა - კი თითქოს ოდნავ მოხრული. იქმნება შობეჭდილობა, რომ ცხოველი წინა ფეხებს ეყრდნობა და უკან არის ჩამყვანი. გრძელი კუდი გავისთან მართ კუხეს ქმნის, სწორად ეშვება და აღწევს ჩარჩოს თითქმის ქვედა ხაზამდე. ირემს კისერი შემკული აქვს ფართო საღვრისმაგვარი, ზოლიანი მოსარბავით. გავისა და მკერდზე სპირალებია გამოსახული.

ცენტრალური ცხოველის ზურგის ზევით გამოსახულია ერთმანეთთან შეერთებული ორი ირმის პროტომბა (ან ორთავიანი ირემი). ირმის პროტომბებს ზევით, უკვე თვით ჩარჩოზე, ძალიან მაღალი რელიეფით, თითქმის სკულპტურულად, გამოსახულია ძალიან სტილიზებული ხიხვის თავი. ცენტრალური ირმის თავის წინ, ერთმანეთის მიმდევრობით, გამოსახულია ორი ძალიან, რომელთა სხეულები ჩარჩოს ქვედა ხაზის მიმართ ვერტიკალურად არის გან-

1 ნივთების უმეტესი ნაწილი ინახება არქეოლოგიის განყოფილების „ძირითად“ ფონდში (კოლექციის №15-982), ბეჭედი - გლიპტიკის ფონდში, მონეტა - ნემოზმატიკის განყოფილების „განძობის“ ფონდში.

2 ნივთები აღმოაჩინა ს. ზახორის მცხოვრებმა რუბენ სერგოს-ძე კაბისოვმა, მუზეუმის უსასყიდლოდ გადასცა მისმა ძმისწულმა ბორის გიორგის-ძე კაბისოვმა. მისი ცნობით, სამარხის გვერდით მეორე ჩონჩხი ყოფილა, რომელსაც არავითარი ნივთები არ აღმოაჩნდა.

3 გარდა ქვემოთ განხილული ნივთებისა, სამარხში თიხის დამტვრეული მარცხენი ყოფილა, რომელმაც მუზეუმამდე ვერ მოაღწია.

ლაგებულა. ორივე ძაღლს დიდი ყურები და სპირალურად დაგრებილი კულები აქვს. ცენტრალური ფიგურის მუდისა და მკერდის ქვეშ გამოსახულია რამდენადმე დიდობა კვიცი, პირდაღებული, ფართოდ გახედილი თვალით.

ბაღთის ზურგის მხრიდან დიდი ზომის ყუელი აქვს მიჩრილული, მისიონადმიერ მსარესკო; მეორე ზომის ტანს. ბაღა დაზიანებულია: ირმის სხეული რამდენიმე ადგილას ამოტეხილია, ჩარჩო ერთ ადგილას გატეხილია. ბაღთის ზომებია: 152x150 მმ (ტაბ. X₁).

ბრინჯაოს ჭვირული ბაღები, რომლებიც საკმაოდ დიდი რაოდენობით არის აღმოჩენილი საქართველოს სხვადასხვა რაიონებში, უკვე საუკუნეზე მეტია მკვლევართა განსაკუთრებულ ყურადღებას იპყრობს. ამ ნივთების გავრცელების, სადაურბოის, დთარიღების, სემანტიკისა და სხვა საკითხებს მრავალი მკვლევარი შეეხო, როგორც ზოგად არქეოლოგიურ, ისე ამ ბაღებისადმი მიძღვნილ სპეციალურ ნაშრომებში. ამ საკითხების შესახებ აზრთა სხვადასხვაობა არსებობს⁴, რაც განვიჩრობებული იყო იმით, რომ ამ საუკუნის 20-იან წლებამდე ცნობილი ყველა ბაღთა შემთხვევითი მონაპოვარს წარმოადგენდა, ეს კი ამდენლბდა როგორც მათ დათარიღებას, ისე გეოგრაფიული გავრცელების ფარგლების დადგენას. ამ ნივთების სადაურბოის შესახებ მოსაზრებები ძირითადად კავკასიის გასრმეთ ტრიბუნაბდა, მგარამ იყო სავსებით ფანტასტიური აზრებიც (შუა აზია, ჩინეთი). ასევე განსხვავებული აზრები იყო ბაღების თარიღების შესახებაც - ძვ.წ. VIII საუკუნედან - ფოლადურ ხანამდე⁵. მხოლოდ ჩვენი საუკუნის 20-30-იანი წლებიდან მოყოლებული, როდესაც ჭვირული ბაღები დიდი რაოდენობით იქნა აღმოჩენილი არქეოლოგიური გათხრების შედეგად; ძირითადად, საქართველოს ტერიტორიაზე⁶, თანდათან მოიხსნა მათი გავრცელების გეოგრაფიული და ქრონოლოგიური ჩარჩოები. დღეისათვის ცნობილი საკმაოდ მრავალრიცხოვანი მასალა (რომლის აბსოლუტური უმრავლესობა - 200 ერთეული - საქართველოშია მოპოვებული) საშუალებას იძლევა საკმაოდ ზუსტად დავადგინოთ ამ ნივთების გავრცელების ძირითადი კერები. ეს არის კავკასიონის სამხრეთი კალთები (მთიანი რაჭა, ისტორიული ატგვეთი; ისტორიული შიდა ქართლი) და თრიალეთი. ცნობილია, რომ ყველა შემოჩამთხველილი რაიონი წარმოადგენდა მეტალურგიის უძველესი მნიშვნელოვანი კერას ამიერკავკასიაში და შემთხვევითი არ არის, რომ ჭვირული ბაღების წარმოება ანტიკურ საქართველოში დაკავშირებული იყო სწორედ ამ რაიონებთან⁷.

ბრინჯაოს ჭვირული ბაღების აბსოლუტური უმრავლესობის საქართველოს ტერიტორიაზე აღმოჩენის ფაქტმა მისცა საფუძველი გ. გობეჯიშვილს ჯერ კიდევ 1942 წელს გამოთქმება მოსაზრებას, რომ ისინი ქართული კულტურის ძეგლებს უნდა მიეკუთვნოს⁸. შემდგომში არქეოლოგიურმა აღმოჩენებმა კიდევ უფრო სარწმუნო გახადა ეს ვარაუდი.

უკვე დიდი ხანია სამეცნიერო ლიტერატურაში გამთავშული იყო მოსაზრება იმის შესახებ, რომ ბრინჯაოს ჭვირული ბაღების გამოსახულებების საწყისები ადგილობრივი კავკასიური გვიანბრინჯაოსა და ადრეული რკინის ხანის კულტურაში უნდა ვეძებოთ და რომ ბაღები გამოსახულებების სემანტიკისა და სტილისტური თავისებურებების მიხედვით კო-

4 ამ საკითხების შესწავლის ისტორია და სხვადასხვა ავტორთა მოსაზრებები დაწვრილებით განხილულია ნაშრომში: მ. ხ ი დ ა შ ე ლ ი, ბრინჯაოს მხატვრული დამუშავების ისტორიისათვის ანტიკური ხანის საქართველოში, თბილისი, 1972, გვ. 5-17.

5 მ. ხ ი დ ა შ ე ლ ი, დასახ. ნაშრ. გვ. 5-17.

6 განსაკუთრებით მნიშვნელოვანი იყო 1939 წლის არქეოლოგიური აღმოჩენები ზემო რაჭაში-ბრლისა და ჩორჩეთის სამაროვანებზე წარმოებული გათხრების დროს, რომლებსაც ხელმძღვანელობდა გ. გობეჯიშვილი. იხ. გ. გ ო ბ ე ჯ ი შ ე ლ ი, ბრინჯაოს ქართული უძველესი ბაღები (სადისერტაციო ნაშრომი), თბ., 1942; მისივე, არქეოლოგიური გათხრები საბჭოთა საქართველოში, თბ., 1952, გვ. 106-107.

7 მ. ხ ი დ ა შ ე ლ ი, დასახ. ნაშრ., გვ. 39.

8 გ. გ ო ბ ე ჯ ი შ ე ლ ი, ბრინჯაოს ქართული უძველესი ბაღები; მისივე, არქეოლოგიური გათხრები საბჭოთა საქართველოში, გვ. 107.

9 P. Hancock, Einige Cürtelschienen aus dem Kaukasus, Eurasia septen-trionalis Antiqua, 1931, S. გვ. 146-151 (ციტირებულია მ. ხიდაშელის მიხედვით).

ლბური ხელოვნების წრეს უნდა მიეკუთვნოს¹⁰. ამ მოსაზრებას საფუძვლიანი იზიარებს მ. ხიდაშელიც, რომელმაც საგანგებოდ შეისწავლა ჭვირული ბალები და მათი გამოსახულებების სტილისა და სემანტიკის სურათულ-შეხვედრისა და გარემოს შეფუძვალ-საფუძვლიანი დამაჯერებელი გახდა მოსაზრება მათი ამიერიკავისუფალი წარმოშობის შესახებ¹¹. მკვლევარი, იზიარებს რა შ. ამირანაშვილის მოსაზრებას¹², ხაზგასმით აღნიშნავს, რომ „ბრინჯაოს ბალების მხატვრული სტილი არ განიკვეთა ამ პერიოდის საქართველოში ფართოდ გავრცელებული ელინური კულტურის გავლენას, არამედ ადგილობრივი ტრადიციების თვითმყოფადი განვითარების საკუთარი გზით მიიღეს“¹³. ხოლო ჭვირული ბალების გამო-სახულებათა სიმბოლიკა მჭიდროდ უკავშირდება, ერთი მხრივ, ადგილობრივ რწმენა-წარ-მოგონებებს, მეორე მხრივ კი, წინააზიურ სამყაროს¹⁴.

რაც შეეხება ბრინჯაოს ჭვირული ბალების სხვადასხვა, მათ საკმაოდ განსხვავებულ დროით ათარიღებდენს (დაწყებული ძვ.წ. VIII საუკუნიდან - ვიღვრე ქრისტიანულ ხა-ნამდე), რაც როგორც შემთხვევითად აღნიშნული, გამოწვეული იყო იმით, რომ ბალების უმეტე-სობა გარკვეულ დრომდე შემთხვევით მონაპოვარს წარმოადგენდა. ჩვენ მოვიყვანო მხო-ლოდ მოგვიანო ხანის მკვლევართა მოსაზრებებს. მაგ., ე. პრელინა ბრინჯაოს ჭვირული ბალების შემდეგ საზომებს გვიანელინსტრუ-გვიანრომული ხანით ათარიღებს¹⁵. გ. გომეჯიშვილი ბრინჯაოს ბალებს ძვ.წ. III - ახ.წ. III სს. ათარიღებს¹⁶. ბ. კუჭ-ტინი აღნიშნავდა, რომ ამ ბალების თარიღი ძვ.წ. I ს. იქით ვერ გადაიწევა¹⁷; დ. ქორიძე ამ ბალებს ძვ.წ. უკანასკნელი მეოთხედი და ახ.წ. საწყისი საუკუნეებით ათარიღებს¹⁸, ხოლო ბ. ტუხუცი, ძვ. წ. II- ახ. წ. I-II საუკუნეებით¹⁹. 1965 წელს გ. ნეშაძემ გამოამკვეთა ქარელის რაიონის ს. სუქანაანთუბანში აღმოჩენილი ბრინჯა-ოს ჭვირული ბალების შემდეგი სამარხი, რომელსაც ახ.წ. II-III სს. ათარიღებს²⁰. მ. ხიდაშელს მიაჩნია, რომ ბრინჯაოს ჭვირული ბალები ძვ.წ. II - ახ. წ. II-III სს. არის გავრცელებული. უფრო დამაჯერებელი ჩანს ის მოსაზრება, რომ ბრინჯაოს ჭვირუ-ლი ბალები ძვ.წ. I ს. ბოლო ხანაზე ადრეული არ უნდა იყოს და ძირითადად გავრცელე-ბულია ჩვენი წელთაღრიცხვის პირველ საუკუნეებში.

ბრინჯაოს ჭვირულ ბალებს გამოსახულებების მიხედვით სხვადასხვა მკვლევარი (ტ. ივანოვსკაია, გ. გომეჯიშვილი, შ. ამირანაშვილი, მ. ხიდაშელი) სხვადასხვაგვარად აჯგუფებს²². დღეისათვის ყველაზე სრულყოფილად გამოიყურება მ. ხიდაშელის მიერ შე-მოთავაზებული კლასიფიკაცია²³, რომელიც ეყრდნობა ტ. ივანოვსკაიასა და გ. გომეჯი-შვილის მიერ შემუშავებულ პრინციპს - ცენტრალური ცხოველის ცვალებადობას.

ცენტრალური ცხოველის ცვალებადობის მიხედვით მ. ხიდაშელს გამოყოფილი აქვს ბა-

- 10 შ. ა მ ი რ ა ნ ა შ ვ ი ლ ი, ქართული ხელოვნების ისტორია, თბ., 1944, გვ. 89-96.
- 11 მ. ხ ი დ ა შ ე ლ ი, დასახ. ნაშრ., გვ. 51.
- 12 შ. ა მ ი რ ა ნ ა შ ვ ი ლ ი, დასახ. ნაშრ., გვ. 90.
- 13 მ. ხ ი დ ა შ ე ლ ი, დასახ. ნაშრ., გვ. 52.
- 14 მ. ხ ი დ ა შ ე ლ ი, დასახ. ნაშრ., გვ. 118.
- 15 Е. Г. П ч е л и н а. Погребальные комплексы из Сохта, Уредауара и Рук Юго-Осетии, Известия ЮНИИ АН Грузинской ССР, вып. XV, Тб., 1968, с. 144-146.
- 16 გ. გ ო მ ე ჯ ი შ ვ ი ლ ი, არქეოლოგიური გათხრები საბჭოთა საქართველოში, გვ. 106.
- 17 Б. А. К у щ т и н. Археологические раскопки в Триалети. Тбилиси, 1941, с. 26.
- 18 დ. ქ ო რ ი ძ ე, მატერიალური კულტურის უძველესი ძეგლები (საჩხერის რაიონი), თბ., 1961, გვ. 107.
- 19 Б. В. Т е х о в. Очерки древней истории и археологии Юго-Осетии, Тб., 1971, გვ. 247.
- 20 გ. ნ ე შ ა ძ ე, ბრინჯაოსნივთებიანი სამარხი ძამის ხეობიდან, სსპმ, XXI-X- В, თბილისი, 1972, გვ. 33.
- 21 მ. ხ ი დ ა შ ე ლ ი, დასახ. ნაშრ., გვ. 17.
- 22 მ. ხ ი დ ა შ ე ლ ი, დასახ. ნაშრ., გვ. 18-21.
- 23 მ. ხ ი დ ა შ ე ლ ი, დასახ. ნაშრ., გვ. 21-38.

თების ხუთი ჯგუფი, რომლებიც თავის მხრივ რამდენიმე ქვეჯგუფად არის დაყოფილი. ქვეჯგუფებად დაყოფის დროს გათვალისწინებულია, ძირითადად დამატებითი ცხოველებსა და ჩარჩოს ორნამენტის ცვალებადობა. ზახორის ქვირული ბაღთა, ჩვენი აზრით, მუხრან-დაშელის კლასიფიკაციის მიხედვით III ჯგუფის II ქვეჯგუფში გაერთიანებული მადღეების ანალოგიურია²⁴.

2. ფიბულა ბრინჯაოსი (კოლ. №15-982:2) ორნაწილადი, რყალისებრი, შერჩენილი მხოლოდ რყალისებური მშვილდი ბუღით. მშვილდი განივკვეთში რომისებურია, ბუღესთან პრტყულდება, გარედან შემკულია ქვეული წიწვოვანი ორნამენტით. მშვილდის სიგრძე - 51 მმ (ტაბ. X, 2).

საქართველოს ტერიტორიაზე, მის აღმოსავლეთ და დასავლეთ ნაწილებში სხვადასხვა ტიპის მშვილდსაკინძების სხვადასხვა დროიდან ვრცელდება. ამ საკითხს სხვადასხვა მკვლევარი შეეხო, როგორც სპეციალურად ამ ნივთიერებისადმი მიძღვნილ გამოკვლევებში, ისე ზოგადი ხასიათის არქეოლოგიურ ნაშრომებში²⁵. ეს ნაშრომები კარგად არის ცნობილი ღაინტერესებული მკითხველისათვის, ამიტომ მთა განხილვას აქ არ შევუვალავთ, აღვნიშნავთ მხოლოდ, რომ ს. ზახორში აღმოჩენილი მშვილდსაკინძის მსგავსი ე.წ. რყალისებრი ორნაწილადი მშვილდსაკინძების შესახებ ჯერ კიდევ ბ. კუჭტინი აღნიშნავდა, რომ ისინი თავისი ხასიათით მიეკუთვნება არქაულ ადგილობრივ, სამხრეთ-კავკასიურ რყალისებურ მშვილდსაკინძებს, რომელთა პროტოტიპები მცირე აზიაში იძებნება²⁶. ეს ტიპი თითქმის უკვე რყინის ხანაში ჩანს და აქა-იქ გვხვდება გვიანანტიკური პერიოდის ბოლომდე²⁷. ადრეულ ხანაში - ძვ.წ. VII-I საუკუნეებში ორნაწილადი რყალისებრი მშვილდსაკინძების მშვილდი ან რელიეფურად არის შემკული ან სავესებით სიდაა, მრგვალგანივკვეთიანი (ეს უპიანსკნელი უფრო ელენისტური ხანისათვის არის დამახასიათებელი); ხოლო რომაული ხანისათვის ამ ტიპის მშვილდსაკინძების მშვილდი შემკულია უმეტესად ქვეული წიწვოვანი ან გეომეტრიული ორნამენტით და განივკვეთში ხშირად რომისებურია²⁸. ს. ზახორში აღმოჩენილი რყალისებრი მშვილდსაკინძის მშვილდი თავისი ფორმით (განივკვეთში რომისებური) და ორნამენტით (ქვეული წიწვოვანი ორნამენტი) ტიპიურია რომაული ხანისათვის.

უნდა აღინიშნოს, რომ საერთოდ მშვილდსაკინძები I-III სს. იბერიის მატერიკალური კულტურისათვის მინივლამინც დამახასიათებელი ნივთები არ არის²⁹ და მის ტერიტორიაზე გამოვლენილ ძეგლებში შედარებით იშვიათად გვხვდება. მაგრამ მაინც რყალისებური მშვილდსაკინძების გავრცელების არეალი ამ ხანაში საკმაოდ მკაფიოდ ივარგდება - ეს არის შიდა ქართლი და არგეთი³⁰. რომაული ხანით დათარიღებული რყალისებრი მშვილდსაკინძები აღმოჩენილია შიდა ქართლში: სოხოში (სოხთა)³¹, მონასტერში სტირფაზში³²,
33

24 მ. ხ ი ღ ა შ ე ლ ი, დასახ. ნაშრ., გვ. 31, ტაბ. X, №121.

25 ამ ნაშრომებს აქ არ ჩამოვთვლით, ისინი მიითითებული იქნება სათანადო ადგილას.

26 Б.А.К у ф т и н. Археологическая маршрутная экспедиция 1945 г. в Юго-Осетию, Тб., 1949, с.23.

27 მ. ა ფ ხ ა ზ ა ვ ა, ადრეული შუასაუკუნეების აღმოსავლეთ საქართველოს ნივთიერი კულტურა, თბ., 1979, გვ. 6, სქოლიო I.

28 მ. ა ფ ხ ა ზ ა ვ ა, ანტიკური ხანის მშვილდსაკინძები, მოხსენება წაკითხული სსმ ახალგაზრდა მეცნიერთა III სამეცნიერო სესიაზე 1981 წ. 5 ივნისს.

29 რყალისებრი მშვილდსაკინძების გარდა I-III სს. იბერიაში იშვიათად, მაგრამ მაინც უკვე გვხვდება ევროპული ტიპის მშვილდსაკინძებიც. იხ. მ. ა ფ ხ ა ზ ა ვ ა, ადრეული შუასაუკუნეების..., გვ. 35.

30 მ. ა ფ ხ ა ზ ა ვ ა, ადრეული შუასაუკუნეების..., გვ. 35

31 Б.А.К у ф т и н. Археологическая маршрутная экспедиция..., გვ.23, ტაბ. I, 5.

32 Р.Х.Г а г л о е в. Археологические изыскания на Монастырском могильнике, Полевые археологические исследования в 1977 г. Тб., 1980, გვ. 234, ტაბ. XCIX, 5.

33 Р.Х.Г а г л о е в. Типология и сравнительный анализ..., გვ. 25-34, ტაბ. I, 1-8.

ჯრითი³⁴, გორეთში³⁵, ბატკნეთში³⁶, დირგვინში³⁷, ახალგორში³⁸, სუქანაანთუბანში³⁹,
ზემო ავჭალაში⁴⁰; არგვეთში: ბორში⁴¹, ქორეთში⁴², მოღინახეზე⁴³ და სხვა.

3. ზარაკი: ბრინჯაოსი (საინ. № 15-982:3) კონუსის ფორმისა, დაფანჯრული, მრგვალი
განივკვეთიანი ღეროსაგან დამზადებული ყუნწით. ზარაკი ჩამოკიდებულია ბრინჯაოს ძე-
წვეზე. ძეწვეი მრავალგანივკვეთიანი მავთულის რკიანის მოყვანილობის ნაწილებითა-
გან არის შედგენილი. ზარაკის ფუძის დმ - 27 მმ ძეწვეის სიგრძე - 135 მმ (ტაბ.
XI). მსგავსი ფორმის დაფანჯრული ზარაკები მრავლად არის გავრცელებული ქართლის
სამეფოს ტერიტორიაზე აღმოჩენილ რომაული ხანის სამარხებში: მანგლისში⁴⁴, დიდოშ-
ში⁴⁵, ძრიაში⁴⁶, მცხეთაში⁴⁷, სტრლასში (მათ შორის ერთი ზახორის მსგავსად ძეწ-
ვეიანია)⁴⁸, კლდეეთში⁴⁹, ურბნისში⁵⁰ და სხვა.

4. ბეჭედი ვერცხლისა (გლიბტ. ფონდ. საინვ. № 1295) ბაცი გამჭვირვალე მინის
გეგმა (ინტალი). ბეჭდის რყალი გარედან და შიგნიდან ამოზურცულია; რყალი მხრე-
ბისაყენ თანდათან ფართოდება და პატარა პორიზონტულ მხრებში გადადის. მხრებზე მი-
ჩრდილვია საკმაოდ მაღალი ოვალური თვალბუდე. ბეჭდის დმ - 19 მმ, სიმაღლე - 22 მმ
(ტაბ. XI).

ბეჭედი ე.წ. მხრებიანი მიჩრდილვითადაზურციანი ბეჭდების ერთერთ სახესხვაობას
წარმოადგენს. ამ ტიპის ბეჭდები საყოველთაოდ გავრცელებულია როგორც მთელ რომაულ
სამყაროში, ისე მისი გავლენის ქვეშ მყოფ ქვეყნებში. მრავლად არის ისინი აღმოჩე-

34 Б.В.Техов, დასახ. ნაშრ., ნახ. 83,3.
35 Б.В.Техов, დასახ. ნაშრ., ნახ. 85,1.
36 Б.В.Техов, დასახ. ნაშრ., ნახ. 86,2.
37 А.Х.Славнов, В.И.Долбежев и начало археологического изучения Юго-
Осетии, Известия ЮНИИ АН Грузинской ССР, выпуск XXI, გვ. 16, ტაბ. I, 22.
38 ნ. ავთიანოვი, აღრეშასაუცუნების..., ტაბ. I.
39 გ. გეგეძე, დასახ. ნაშრ., გვ. 27, ტ. I.
40 ნ. გეგეძე, 1920-24 წწ. საქართველოში აღმოჩენილი ზოგიერთი ნეკ-
როლის დათარიღებისათვის, სსრ, IV, თბ., 1928, გვ. 172, №12; А. С л а н о в,
Итоги археологического исследования Сохтинского и Кливанского могильников,
ПАИ в 1977 г., გვ. 220, ტაბ. ХСVI, 5.
41 Е.М.Придики, Новые извизазские илады, Петроград, 1914, გვ. 13, აღწ. 15,
ტაბ. VI, 1; М.И.Вещенко. Материалы к изучению Колхиды, ვსკი, თბ., 1941,
გვ. III, ნახ. 18, 2, 3; ა. ავთიანოვი, ახალი არქეოლოგიური მასალები სოფ.
ზორიდას, სსრ, XII-9, თბ. 1944, გვ. 441-446, ნახ. I.
42 დ. ქორიძე, დასახ. ნაშრ. გვ. 99, ტაბ. XVII.
43 ნ. ავთიანოვი, ანტიკური ხანის მშვიდლასკინძები.
44 Б.А.Курфит и н.Археологические раскопки в Триалети, გვ. 27, ნახ. 30, 1, 2.
45 ნ. გეგეძე, დასახ. ნაშრ., გვ. 172, ტაბ. VIII, 19.
46 Б.В.Курфит и н. დასახ. ნაშრ., ნახ. 82, 2.
47 მცხეთა, არქეოლოგიური კვლევა-ძიების შედეგები, III, თბ., 1980, №235.
48 Р.Х.Тарлоев, Типология и сравнительный анализ, ტაბ. II, 4, 6,
სტრლასში ძეწვეზე ჩამოკიდებული კიდევ ერთი ზარაკია აღმოჩენილი, მხოლოდ ის სადაა
(ნხ. Б.В.Техов, დასახ. ნაშრ., გვ. 260, ნახ. 95, I.).
49 გ. ლომთათიძე, კლდეეთის სამარხიანი, თბ., 1957, ტაბ. IX, I, 13.
50 დ. ქორიძე, ურბნისის სამარხების დათარიღების საკითხისათვის. (ხელნა-
წერი), სამარხი № 230, საინვ. № 1-62:3916.

ნილი საქართველოს ტერიტორიაზე⁵¹. ეს ბეჭდები კარგად თარიღდება ახ. წ. III საუ-
კუნით⁵².

ინტალიო ოვალურია, სწორი პირი აქვს. მინის გამჭვირვალების გამო შესაძლებელი
ხდება იმის შემჩნევა, რომ გემას სიგრძეზე ნახვრეტი გასდევს, ე.ი ის წარმოადგენს
გახვრეტილ საბეჭდავს, რომელიც შემდეგ ბეჭედში ჩაუსვამთ. საბეჭდავის პირზე გამო-
სახულია მარჯვნივ მიმავალი ხახადაღებული ღომი. ცხოველის ფიგურა გადმოცემულია ზო-
გადი მონახაზებით, განსაკუთრებული დეტალიზაციის გარეშე, ამავდ დროს ძალიან რეა-
ლისტურად. გამოსახულება პლასტიკურია. რბილი მონახაზები და პლასტიკური ფორმები შე-
სანიშნავად წარმოაჩენს ცხოველის მოქნილობასა და ფიზიკურ სიმძლავრეს. საბეჭდავი
ჩამოსხმულია. გამოსახულებას საჭრისით დამუშავების არაეთიარო კვალი არ ემჩნევა
(საბეჭდავი შუაზეა გატეხილი. ზომები: 20 X 16 მმ) (ტაბ. XI₃).

ზახორის საბეჭდავის ფორმის და თარიღის დადგენა შესაძლებელი ხდება ზოგიერთი
ანალოგიური მასალის მიხედვით. მხედველობაში გვაქვს სომხეთში აღმოჩენილი ორი საბე-
ჭდავი ერთნაირი ფორმისა. ერთ-ერთი აღმოჩენილია 1939 წელს არტიკის რაიონის სოფ.
მიაშვუბში⁵³. საბეჭდავი მწვანე გამჭვირვალე მინისაა, ოვალური, ძალიან ბრტყელი
(5-6 მმ სისქისა), სიგრძეზე გახვრეტილი. მის ბრტყელ პირზე გამოსახულია ხახადაფე-
ბული ღომი (ტაბ. XI₄). ეს საბეჭდავი საცესებით მსგავსია ზახორის ინტალიოსი თავისი
მასალით; ფრთა, ზედაპირის მოყვანილობით, ზომით და რაც მთავარია გამოსახულებითაც,
როგორც ჩანს; ორივე საბეჭდავი საცესებით ერთნაირია ფორმითაც (რადგან, როგორც ზე-
მოთ აღვნიშნეთ, ზახორის საბეჭდავს ემჩნევა, რომ ისიც სიგრძეზე გახვრეტილია).

მეორე ასეთივე საბეჭდავი, მხოლოდ იისფერი მინისა, რომელზედაც აჭრითვე ხახადა-
ღებული ღომია გამოსახული, აღმოჩენილია დეიწში №114 ქვევრსამარხში⁵⁴.

ზემოთ აღწერილი ფორმის მინის საბეჭდავი, მხოლოდ ძაღლის გამოსახულებით, აღმოჩე-
ნილია აზერბაიჯანის ტერიტორიაზე, მინგეჩაურში ერთ-ერთ ქვევრსამარხში⁵⁵.

საქართველოს, სომხეთისა და აზერბაიჯანის ტერიტორიაზე აღმოჩენილი ეს საბეჭდავე-
ბი ისე გავს ერთმანეთს ფორმით, მასალითა და გამოსახულების სტილით, რომ ერთი სა-
ხელსნოს ტენტრიდან უნდა მომდინარეობდეს, რომელიც შესაძლოა სადმე ამიერკავკასია-
ში მდებარეობდა.

51 სამთავროში (М.И.М а к с и м о в а, Геммы из некрополя Мичеты-Самтавро),
სსმმ, XVI- მ, თბ. 1950, №36 ნახ. 6; №№ 40, 43, 44; მ. ლ ო რ თ ქ ი ფ ა ნ ი-
ძ ე, საქართველოს სახელმწიფო მუზეუმის გემები, I, თბ., 1954, №№ 18, 19; მცხეთა,
არქეოლოგიური კვლევა-ძიების შედეგები, ტ. II, თბ., 1978, №№ 551-554, 564; მცხეთა,
არქეოლოგიური კვლევა-ძიების შედეგები, ტ. V, თბ., 1981, გამ. 526), არმაზისხევში
(მცხეთა, I, არმაზისხევის არქეოლოგიური ძეგლები, თბ., 1955, გვ. 48, ტაბ. II, 1ა;
1ბ; II, 10; III, 3), ნავთსადენში (მ. ლ ო რ თ ქ ი ფ ა ნ ი ძ ე, საქართველოს
სახელმწ. მუზეუმის გემები, III, თბ., 1961, №30, სურ. 17), შავრანეთში (რ. რ ა მ ი შ ვ ი ღ ი,
ერწოს ველი გვიანარმაზულ ხანაში, თბ. 1979, გვ. 50, ტაბ. V, I), არა-
გვისპირში (რ. რ ა მ ი შ ვ ი ღ ი, ახალი არქეოლოგიური აღმოჩენები არაგვის ხეობა-
ში, ადვგის შეგობარი" № 39, თბ., 1975, გვ. 9), ბათუმში (მ. ლ ო რ თ ქ ი ფ ა-
ნ ი ძ ე, ძველი საქართველოს გლობტიკური ძეგლების კორპუსი, I, თბ., 1969, №127,
სურ. 60). ყველაზე ღირ მსგავსებას ზახორის ბეჭედთან იჩენს ბათუმში აღმოჩენილი ბე-
ჭედი.

52 P. Henkel, Die römischen Fingerringe der Rheinlande, Berlin, 1913,
№ 218, 219 და შემდეგ; 433, 437, 1255-1276 და სხვ.; P. Marshall, Catalogue
of the Finger Rings Greek, Etruscan and Roman, London, 1907, №№ 266, 526 და
სხვა.

53 საბეჭდავი ინახება ერევნის ისტორიულ მუზეუმში, №1663:3I; სამწუხაროდ საბეჭ-
დავთან ერთად აღმოჩენილი მასალების ნახვა ვერ მოხერხდა.

54 Ж.Д.Х а ч а т р я н, Гарни, Античный некрополь (результаты раскопок
1956-1972 гг.), Ереван, 1976, с.130, рис.46.

55 С.М.К а з и е в, Археологические раскопки в Мингечауре, Альбом кувшин-
ных погребений, Баку, 1960, с.26, таб.ХLIV₆.

დგინის საბეჭდო სტილიზირებული ფაგისებურებებისა და თანმხლები მასალის მიხედვით ძვ. წ. I საუკუნის თარიღდება⁵⁶; ხოლო მინგვიანურის ქვეყნსამარხები, როგორც ცნობილია, ზოგადად ძვ. წ. II-I და ახ. წ. I-II საუკუნეებით არის დათარიღებული. ეფიქრობთ, ზახორის საბეჭდო ძვ. წ. I საუკუნისა უნდა იყოს (ამ თარიღს სამ უწყის ნაადმდეგება გამომსახულების სტილიზირებული ფაგისებურებანიც). ბეჭედში კი ის, როგორც ჩანს, მოგვიანებით, კერძოდ ახ. წ. III საუკუნეშია ჩასმული.

5. მძივები (ხაინვ. № 15-982:5) სარდონისა: ბირთვისებური, სხვადასხვა ზომისა (6 ც.), მოკრძო ანაქანაგა (2 ც.), ქალეკონისა მოყვითალო ბირთვისებური (1 ც.), გიშრისა კაჭრისებური (1 ც.), მინისა: თეთრი გამჭვირვალე ბირთვისებური (7 ც.), მომწვანოცისფერი გამჭვირვალე, თოხმეტწახანაგა (2 ც.). მძივსაკივები მუქი დგინისფერი ნახევრადგამჭვირვალე, ბრტყელი, მოკრძო (2 ც.) (ტაბ. XII₁). ეს მძივები შესაგვისა კავკასიაში, ჩრდილო შავიზღვისპირეთში და საერთოდ გვიანანტიკური ხანის რომაულ სამყაროში გავრცელებული მძივებისა.

6. პარული ღრქმა (ნუმიზ. განყ. განძების ფონდი, ხანვ. № 21662) გლტარზენი (ახ. წ. 4I-5I წწ.), გერხლისა, ნაპირო ჩამოტეხილი აქვს (ტაბ. XI₅). გლტარზენ მონეტები ქარაღის სამეფოს ტერიტორიაზე მრავლად იყო მიმოქცევაში I-III სს., ამიტომ ეს მონეტები ზუსტი თარიღის დადგენის საშუალებას არ იძლევა⁵⁸. დ. კაპანაძის აზრით, ამ მონეტების ნაწილი ადგილობრივ უნდა იყოს მოჭრილი⁵⁹.

ამრიგად, როგორც ვხედავთ, ზახორის არქეოლოგიურ კომპლექსში შემავალი ნივთები - ბრინჯაოს ჭვირული ბაღაა, კონუსის მოყვანილობის დაფანჯრული ზარაკი, ორნაწილელი რკალისებური მშვილქსაკინძი, მძივები და გლტარზენ მონეტა-სამარხის ზოგადად რომაული ხანისა თარიღებს; ხოლო მხრებიანი მორჩილულუდიანი ბეჭედი საშუალებას გვაძლევს ეს თარიღი კიდევ უფრო დავაზუსტოთ - ახ. წ. III საუკუნე.

ეფიქრობთ, ზახორის მოკრძოებული კომპლექსის განხილვას მცირე, მაგრამ გარკვეული წილი შეაქვს ქარაღის სამეფოს მატერიალური კულტურის შესწავლაში. კომპლექსში შემავალი ნივთები ერთხელ კიდევ ადასტურებს, რომ შიდა ქარაღის მთიან ზოლში გვიანანტიკურ ხანაში, ერთი მხრივ, კიდევ შემორჩენილია ძველი ტრადიციების მატარებელი ადგილობრივი ნაკეთობანი, რომლებსაც ელინური გავლენა არ შეხებია (ბრინჯაოს ჭვირული ბაღაა, რკალისებური მშვილქსაკინძი), მეორე მხრივ, კი გზა გაცველული აქვს ანტიკური სამყაროს მატერიალური კულტურის ძეგლებს.

К.А. Джавахишвили

ПОЗДНЕАНТИЧНОЕ ПОГРЕБЕНИЕ ИЗ СЕЛ.ЗАХОРИ

Резюме
(Табл. X-XII)

Статья посвящена изучению погребального комплекса, хранящегося в Государственном музее Грузии им. акад. С.Н. Джанашиа (часть предметов хранится в отделе археологии в "основном" фонде кол. № 15-982: I-4 и фонде глиптики кол. № 1295, монета - в отделе нумизматики в фонде "кладов" кол. кол. № 21662), случайно обнаруженного в 1974 году в сел. Захори Ленинградского р-на (устье р. Лехура - Восточная Грузия). Предметы погребения - бронзовая ажурная поясная бляха, и фрагмент бронзовой дугообразной фибулы, бронзовый колокольчик на цепочке, серебряный перстень, серебряная парфянская монета Готараа (4I-5I гг. н. э.), бусы

⁵⁶ И. Д. Х а ч а т р я н, დასახ. ნაშრ., გვ. 130.

⁵⁷ С. М. К а з и е в, დასახ. ნაშრ., გვ. 26.

⁵⁸ Д. Г. К а п а н а д з е. О продолжительности обращения денариев Августа и драхм Готараа в древней Иберии, СА, 1964, с. 59-65.

⁵⁹ დ. კ ა პ ა ნ ა ძ ე, ქარული ნუმიზმატიკა. თბ., 1969, გვ. 45.

из сердолика, гегата и стекла - находят аналогии в памятниках римской эпохи, однако по форме перстня можно уточнить дату погребения - III в. н.э.

Также удалось установить, что литик из зеленого стекла с изображением льва (таб. XI₃), который вставлен в вышеупомянутый перстень, представляет собой овальную плоскую печать, с продольным отверстием. По стилю изображения и аналогам из Армении (с. Маимджух таб. XI₄; Двин) и Азербайджана (Мингечаур) печать датируется I в. до н.э. По-видимому, в перстень она вставлена уже позже - в III в. н.э. Все вышеназванные печати происходят, вероятно, из одной мастерской, возможно, из Закавказья.

Рассмотрение скромного инвентаря захоронения внесет определенный вклад в изучение материальной культуры Картлийского царства. Предметы погребения еще раз подтверждают, что в римскую эпоху в горной полосе Шида Картли бытуют, с одной стороны, местные изделия, продолжающие древние традиции, которых не коснулось эллинистическое влияние (поясная бляха, дугообразная фибула), а с другой - проникают предметы из Античного мира.

დ ა მ ა რ ა ბ ე ლ უ კ ი ძ ე

სვანური კილობანი

(ტაბ. XIII-XIV)

კილობანი საქართველოს სახელმწიფო მუზეუმის ეთნოგრაფიის განყოფილებაში ლეჩხუმიდან, ქვემო და ზემო რაჭიდან და სვანეთიდან არის ჩამოტანილი.

კილობანი სვანეთიდან (კოლ. 71-974/1) წარმოადგენს მოგრძო ომბკუთხა ყუთს, რომელიც შედგება ომბი გვერდის, ფსკერისა და სახურავისაგან. სვეტები კილობანში ამოღარულია, შიგ ჩასმულია წინა და უკანა გვერდის ფიცრები და დამაგრებულია ხის ლურსმნებით (კინთებით), ამავსე სვეტების ქვედა ჩაგრძელებული ნაწილი (4,5 სმ-ის სიმაღლის) გამოიყენებოდა ფეხებად. ზედა ნაწილი მომრგვალებულია და გახვრტილი, რომელშიც გაყრილია სახურავის შევრილი. კილობანის ფასადი თაღითაა შემკული. თაღებს ორორი ამოღარული ზოლი შემოსდევს. სვეტებზე დაჭრელებული აქვს. კილობანის დასამზადებელ მასალად ზემო სვანეთში ფიჭვი და ქვემოში ცაცხვი გამოიყენებოდა. იგი ნახახოთა და სატეხით მზადდებოდა (ტაბ. XIII I).

სვანეთში კილობანის, ისე როგორც სკივრის კეთების ორი ხერხი დასტურდება. პირველი ხარხია ე.წ. ქილითი აწყობა, რაც ღირებულისა და ლურსმნების გარეშე კილობანის შეკვრას ითვალისწინებს. ამ შემთხვევაში კილობანის დამზადება ფასადის, უკანა და გვერდის ფიცრების გამოაღობა იწყებოდა, რადგან სწორედ ამ ფიცრებით ისაზღვრებოდა კილობანის სიგრძე თუ სიგანე. ეს ფიცრები, როგორც წესი, მთლიანი უნდა ყოფილიყო. გვერდის ფიცრის ამოღარულ კიდეებში წინა და უკანა ფიცრის გვერდი უდებოდა. ამგვარად, ე.წ. ქილითი აწყობილი კილობანის გვერდის კიდეების ჩაგრძელებული ნაწილი (დაახლოებით 3 სმ-ის სიმაღლის) ფეხებად გამოიყენებოდა. გვერდის ფიცრის ზედა ნაწილი ამოხვრტილი იყო და შიგ სახურავის შევრილი უდებოდა, რომელსაც რაჭა-ლეჩხუმში „ხრამბალი“ ეწოდებოდა. ამგვარი კილობანი კინთების - ხის ლურსმნების გარეშე ეწყობოდა.

კილობანის კეთების მეორე ხერხი ღირებით აწყობა სათავსებელი ავეჯის აწყობის საყოველთაოდ გავრცელებულ წესს წარმოადგენდა. ამ შემთხვევაში ჩაბრო წინასწარ კეთდებოდა. ჩაბროს ღირებები შევრილების ბუდეში ჩასმის წესით ეწყობოდა. ამოღარულ სვეტებში მჭიდროდ უდებოდა წინა და უკანა გვერდის ფიცრის შევრილი. ჩასმის ადგილი როგორც წესი, ხის ლურსმნებით მავრდებოდა. ამგვარად აწყობილი სკივრისა თუ კილობანის ფეხს წინა სვეტის ჩაგრძელებული ნაწილი 4,5 სმ წარმოადგენდა. უკანა სვეტის თავები 4 სმ-ით სახურავს აიკლებული, შემომრგვალებული და გახვრტილი იყო. ნახვრებში კი ეყრდნობოდა საამისოდ დამზადებული სახურავის შევრილი (ყვრილი). იკმტებოდა რკინის რაზით, რომელიც დამაგრებული იყო ყულფზე (ტაბ. XIII-2, XIX-I).

ამგვარად, კილობანი წარმოადგენს მოგრძო ომბკუთხედი ყუთს, რომელიც ომბი გვერდით, ფსკერისა და სახურავისაგან შედგება, კილობანის ფეხები პირველ შემთხვევაში გვერდის ფიცრის წაგრძელებათა, მეორე შემთხვევაში კი - სვეტების გამოკვეთილი ნაწილი.

კონსტრუქციულ სხვაობას ქმნის ადგილ სათავსებელი ავეჯის კედლების შეერთებაც. ხშირია გვერდის კედლის ვერტიკალურ ღარებში წინა და უკანა კედლის კიდეების ჩასმა. ამგვარად, აწყობილი კილობანის კედლის დამაგრება ხის ჭვინი-სამჭვლელო - ლურსმნებით ხდებოდა.

კილობანის კედლის დამაგრების მიზნით გვერდის ფიცრებს ვერტიკალურ ღარებს გარდა,

I ფ. დ ა მ ა რ ა ბ ე ლ უ კ ი ძ ე - ქ ი ქ ო ძ ე, მასალები ლეჩხუმური სკივრების შე-სახებ, მასალები საქართველოს ეთნოგრაფიისათვის, VII, თბ., 1955, გვ. 66.



თახი ბუდე უნდა ამოეკეთათ, რომელშიც წინა და უკანა შეესაბამისი ორ-ორი შეგრძობი ჯდება. ეს შეგრძობები გვერდის ფიცრის გარეთ იყო გამოსული. რაც შეეხება ძირს, იგი თახვივებ გვერდის ღარებში იყო ჩამუჯდარი. ამგვარი კონსტრუქციის კილოზები მუცელ მყარად და გამძლეად კონსტრუქციის სიმყარეზე ისიც მეტყველებს, რომ [ხედილობა] მასა უკანმა ისეთად წილს გაუძლო და ჩვენამდე კარგად მოაღწია.

ამ აღწერილი სათავსებელი ავეჯის კეთების ხერხები და ცალკეულ ნაწილთა დაცემობის რგების თავისებურებანი, მაგალითად, შეგრძობის ბუდეში ჩასმა; ფიცრების ქილითი აწყობა და სხვა ყურადღებას იქცევს საყოფელთაოდ ცნობილი არქიტექტურული პარალელებით (მეხედა, ური).

ამგვარად, ავეჯის კეთების ხალხურმა ტრადიციამ განსაზღვრა კილოზის კეთებისა და ფორმის თავისებურებაც, ხოლო სვანეთში შემონახულმა მისმა ფუნქციონალურმა მრავალფერობამ ზოგიერთი დეკორატიული ფუნქციის ადგილისა და ამით ამ ავეჯის სიძველის ამოცნობის საშუალება მოგვცა.

ავეჯის ამ სახეობის სიძველეზე; უპირველეს ყოვლისა, სვანური მასალით დადასტურებული კილოზის მრავალსახეობა მეტყველებს. ლაბარკ კიბლონ (ტანსაცმლის კილოზანი), ლაბაძე კიბლონ (ფეხილის კილოზანი), ტაბლაშიშ საოჯახო სადღეობო, სუგვარში კიბლონ - ოჯახის სამართხი ფეხილის, ლეღინფეძე საერთო სადღესასწაულო ანუ საღვთავეი ფეხილის, ბაღ-ღიღი კილოზანი, კოკორში კიბლონ საზამთროდ სახმარი (ერთად დაფუძული ქერის, ხორბლის, ცერცვის ფეხილის შესანახავი). ამას გარდა არსებობდა როგვამოცერცვის, ღვდრიშედა-მუხულისი, ჭმინიშედა ქერის, მანაშედა-ჭვავის, ზნახედა-შვრის, ფეხიშედა-ფეხის შესანახი კილოზნები. აღნიშნული კილოზნების გვერდით ყურადღება უნდა გამახვილებდეს იმ კილოზანზეც, რომელშიც შენახული იყო დღეობისათვის წინასწარ მომარაგებული საუკეთესო ხორბალი ან ფეხილი. ამ კილოზნებს ბაღს ზემოთ სვანეთში გვიხ კიბლონ-ი, ხოლო ბაღს ქვემო სვანეთში ტაბლაში კიბლონ - ერქვა, კილოზანს, რომელშიც მარცვლი ან ფეხილი ხანგრძლივად ინახებოდა (ორი-სამი წელი) ძველი კილოზანი-ნაქვენელ კიბლონ ერქვა. ეს კილოზანი სახურავიანად იყო გაღვნილი; ტრადიციულ და შეძლებულ ოჯახს გვერდით შენახული კილოზანს რამდენიმე ასეთი კილოზანი, მოულოდნელი ნარჩისათვის (მოუთავაღიანობის ქორწილის ან მიცემილებულისათვის) შენახულ კილოზანს გადაადგმულს - ქაღვალს ეძახდნენ.

კილოზნებს შორის აშკარად გამოირჩევა ერთი უკუფი, რომელიც ორნამენტობულია და სვანური მასალით კვადრატული ფორმისაა როგორც ოჯახში სხვადასხვა დღესასწაულის დროს შესარქვამი რელიგიური ცერემონიების აუცილებელი ატრიბუტი. („ღამარიაში ტაბლაში“ კილოზანი). ამ შორეს, სხვა მრავალ ვარიანტს შორის ინტერესს იწვევს ღამარიაში ტაბლაში კილოზანთან შობის შესრულებული ერთი ცერემონიული (სოფ. ფარი), რომელიც არცის ხისგან გამოადლივი პატარა ჩაჯნით, ლუარჩინით კილოზნიდან ფეხილის ამოღებას ითვალისწინებდა. დიასახლისს თან უნდა წაეღო კა (ფილაქნის) პატარა ნაჭერი და კარდა ფეხილისათვის. ამ დროს კერასთან მსხდომ ოჯახის წევრებს ხელში ნახშირი უნდა დაეჭირათ და თავდახრილები უნდა მუდარჩვენენ, ცილდე დიასახლისი კილოზნიდან ამოღებულ ფეხილს არ შემოიტანდა. დიასახლისი კილოზანთან ღამარიას სახელს ახსენებ-

- 2 მ. ჩ. ბ. რ. თ. ღ. ა. ნ. ი., ქართული ხალხის მატერიალური კულტურის ისტორიიდან, თბ., 1961.
- 3 უ. რ. უ. ხ. ა. ძ. ე.; ხალხური აგრიკულტურა დასავლეთ საქართველოში, თბ., 1976, 109.
- 4 მ. ჩ. ბ. რ. თ. ღ. ა. ნ. ი., ქართული ხალხის მატერიალური კულტურის ისტორიიდან, თბ., 1961, გვ. 114.
- 5 ლ. ბ. ე. დ. უ. კ. ი. ძ. ე.; სვანური ავეჯი და მისი ორნამენტი (ხელნაწერი), თბ., 1980, გვ. 44.
- 6 როგორც გამოკვლეულია ხალხის რწმენით ჩოგანი და ლუარჩინი ღამარიასათვის იყო განკუთვნილი, როგორც მშობიარობის დროს დიასახლარებელი ნივთები.

ბდა, კილოზანს თავს ახდოდა, ფილაქინის ნაჭერზე მუჭით ფქვილს ვადმოიდებდა და კილოზანის ქვეშ შეადგამდა. კარულაში ფქვილს ღუარჩინით ამოიდებდა და სკივრში (მარუბ-ში) შევიდოდა. ღვისახლისის გამოჩენისთანავე ოჯახის წევრები ხელში დაჭირდა წახს-შინის ცეცხლში შეავლებდნენ და წამოიშლებოდნენ. ღვისახლისი ღამათა ტაბლამისა და ვზირების გამოცხობას იწყებდა, რომელიც ქორა მახუშს ვახშმის წინ უნდა დაეკლავა.

ეცერში იმ ადგილს, სადაც ღამათა ტაბლამის კილოზანი ინახებოდა, კეშკო ერქვა. ფაქტურად კეშკო სკივრის მიანაშენია, რომელიც ფქვილისა და ხორბლის შესანახად განკუთვნილი; კეშკოში ღვისახლისს 3 პატარა კვერთხი შექონდა, რომლებსაც იგი შობა-სადამის აცხობდა. მას მიქონდა ჯამით თესვაც. იგი ღამათაში ტაბლამის კილოზანთან ღმ-ცვას წარმოაქვამდა და თესვას ეზიარებოდა. ნაღოც კვერთხს კილოზანში ჩადებდა და შე-მდეგ კარულაში გადაიდებდა, რომელიც უნდა ამოეღო აგრეთვე ღამათაში ტაბლამის ფქვი-ლიც. ამ კარულაში ღვისახლისი სკივრში მარუბში შედიოდა, კერასთან მსხლამთ მარჯვნიდან შემოსვლიდა და საქალაქო მხარეზე ვარდებოდა. ღვისახლისის შემოსვლის შემდეგ იქ მსხლამნი ნახშირის ნაჭერს (რომელიც ხელში ეჭირათ) ცეცხლში ადებდნენ და ღამა-რაცს იწყებდნენ. ვახშმობისას ღვისახლისი ღამათა ღმზირებს აცხობდა, რომელიც უწო-ნაში - სხვისთვის ადევნილი უნდა ყოფილიყო.

საინტერესოა შობის დღისასწავლის დროს კილოზანთან შესრულებული ცერემონიის მე-სტორი ვარაზნტი, რომელიც ვ. ბარდაველიძის მიერაა ფიქსირებული და სხვაგან დამოწ-მებულიანგან განსხვავებით კილოზანთან მუხლის მოყარაში მდგომარეობს.

ღვთის საუბრის (ღინცელ-ის) შემდეგ მერბიელი-ი პურის წმინდა ფქვილისაგან მოხარშო-ვდა ფაფას „ქაქ-ის (ამ დღის ფაფას შობა ქაქ-ის უწოდებდნენ) და საწებელად გამოხდოდა მუხლის - კანაფის ზეის ხმარობდა. ღვისახლისის ქაქ-ის ნაწილი უნდა ჩამოეჭრა და გუდში ში ღამათაში კილოზანთან ჩუბაუ ღამათაში შეიხრულებინა. ამ ცერემონიის დროს ხო-შმა ზურაღს ხელში ანთებული სანთელი და ფაფა უნდა დაეჭირა და კილოზანთან დამოქილს მიწაზე ადებდნენ ღამათაში ღვთისა ღვთისა წარმოეჭვა. დანარჩენები, რომლებიც ხოშმა ზურაღის ახლს იდებდნენ, ღვთისა გულში იმეორებდნენ. ჩვენი მისაღობ, კილოზანთან დამოქილ ხო-ჩა ზურაღს უნდა ხელში ფაფა სავსე, სანთელანთებული ფაფა და მერბიელი აცხობდნენ და ღამათაში უნდა სჭირდა. ღვთისა გამოცემის შემდეგ შენაწილს ეზიარებოდა ღამათაში - კილოზანში შეინახავდა და მარუბში ბრუნდებოდა.

სვანეთში „ღამათა კილოზანთან, ზოგიერთ თემებში კი სკივრთან ერთად ქალისათვის მხოვად კილოზანის კონსტრუქციის „სატრ“-ყუთი (სვანეთის) სკივრუა (რაჭა) ან „ყუთ-ნი“ (ყუთი) უნდა გაეჭირებინათ, რაც სვანთ ქალის ყოფის დამახასიათებელ ელემენტს წარმოადგენდა. ყუთები სამკაულის, ფულის, ძაფის, და ფერ-უმაროლის შესანახად გამო-იყენებოდა. ამ ყუთების ზომა ძირითადად 17 X 12 სმ. იგი არაფრად არ განიჩქოდა სა-პარტე კილოზანისაგან. მისაც ოთხი გვერდი, ფსკერი და სახურავი აქვს. ამოღებულ გვერ-დებში ჩასმული წინა და უკანა. გვერდის ფიცარი შეკრულია ხის სამკვეთით - „კინით“. სამკაულებისათვის განკუთვნილ ღმზირებში ყუთში, როგორც ვარკვეულია სამზიფო მონჭი-კაც ეწყობოდა. მონჭიანი სკივრის „მეგარტულის“ ხელით (მარბილით ან ცხენით) მაცხრო-ნის წინ სიძის ოჯახში იგზავნებოდა.

რაც შეეხება ტანსაცმლის შესანახი ავეჯის აღმნიშვნელ ტერმინს სკივრს, რომელიც არ იხსენიება ძველ წერილობით ძეგლებში და უცხო სვანეთის მაღალმთიანი სოფლებისათ-ვის (უშველი, ფარო, ღვარო) ტანსაცმლის შესანახი ავეჯის გვიანდელი ტერმინია.

ამგვარად, სკივრის ფუნქციით სვანეთის მაღალმთიანი თემებში კილოზანის ხმარება;

7 ლ. ბ. ე. დ. უ. კ. ი. დ. ე., სვანური ავეჯი და მისი ორნამენტი, 1979, (ხელნაწერი), გვ. 46.
8 ვ. ბ. ბ. რ. დ. ა. ვ. ე. ლ. ი. დ. ე., სვანურ ხალხურ დღეობათა კალენდარი ..., გვ. 37.
9 ფ. გ. ა. რ. დ. ა. ფ. ხ. ა. დ. ე. - ქ. ი. ქ. მ. დ. ე., მასალები ღმზირების სკივრის შესა-ხება, მასალები საქართველოს ეთნოგრაფიისათვის, VII, თბ., 1955, გვ. 67.



ბგრეთვე აღმოსავლეთ საქართველოს მთიანეთში (ფშავი, ხევსურეთი) ტანსაცმლის შესა-
ნახი ავეჯის კილოზის სახელით მოხსენიება (სატალავრე კილოზანი) კილოზის ზოგადი
ფუნქცია და თვით ტერმინის უძველესი წარმომავლობა იმაზე მიუთითებს, რომ ტანსაცმ-
ლის ავეჯის აღმშენებელ ტერმინად ადრე სკივრის მაგიერ კილოზანი იმართებოდა; კანსუ-
ბული ყველა წყარო და ადგილობრივი ცნობები შეთანხმებულად ამაზევე მეტყველებს.

სათავსებელი ავეჯის ხსენებული სახეობა, ისე როგორც საერთოდ ხალხური ავეჯი,
საჭიროებს მისთვის გარკვეულ სოციალურ გარემოში ადგილის მიჩენას. ლაბარგ კილოზა-
ნი, რომელსაც პარალელი ეძებნება საქართველოს სხვა კუთხეში ტაგურუსს, სკივრის,
ზანდუკის სახით, როგორც ქალის სამზიოვო ავეჯი, თვისობრივად ახალ გარემოში ჩნდე-
ბა. იგი ღივი ოჯახის კულტურას არ შეადგენდა. მისი გარენა დიდ ოჯახში პირადი
საკუთრების გამყოფის დროიდან ივარაუდება, ამიტომაც იგი კარგად გამოხატავდა და
ერთგვარად შეესატყვისებოდა ყველაფერ იმას, რაც სვანეთის სოციალურ ცხოვრებაში ფა-
ქტად იყო ქვეული.

გამოკვლეულია, რომ სვანური ძველი საცხოვრებელი ნაგებობა (ჯვინელ ლუშენი ლაღ-
მარ შიციავის საკუთრივ სვანურ სახლს (ლუშენუ ქორ), სავაზაფხულო სადგომი (გუბანდ,
სვანორ II სენი), ბელელს) (მეემ II გემ), ბოსელს (ლამენგარ), კალუს (კალუ), ცალ-
მავს (ცალმავს-ბქვ., ლაღრა-ბზ., მარუშგული, ქვ. სვანეთი) და კოშკს (მურყვამ).
ამასთან ყურადსაღებია გვერ-გემი, რომლის სამეურნეო ფუნქცია კარგადაა განსაზ-
ღერული და გაანალიზებული სამეცნიერო ლიტერატურაში¹⁰. იგი ცალკე ნაგებობისა და
აგრეთვე სვანური სახლის სარდაფის (ან პირველი სართლის) სახით გვხვდება¹¹.

სამეურნეო დანიშნულების მქონე ეს სათავსო ნაირგვარი სახელწოდებისა და ზომის
კილოზებით იყო წარმოდგენილი. „ლაზენის კიბდენ (შვრისს). სიმაღლე 1,25; სიგანე
1,42 სმ) კვეთვამ კიბდენ (პურისს) და მნიშ (ქერისს) მანამოშ კიბდენ (ჭვივისს); გვი-
ზიშ (წმინდა საკულტო დანიშნულების პურის ფქვილის შესანახი). აქვე იდგა ორი კას-
რი ერთი ცერცვის (როგუ) და მეორე მუხუხოსათვის განკუთვნილი¹².

მოსაპარულიან სვანური სახლში, რომელიც მ. ჩართლანის სავარაუდო მოსაზრებით, სავი-
სართულიანი სახლზე გვიანდელი წარმოშობის უნდა იყოს, გვეხი ვრქვა. გვეში ვრქვა
კარის განწვივრე ვაკეთებულ კორიდორის ხაგამ-ის გატიხრულ ნაწილსაც, რომელშიც მცირე
ზომის ერთი ან ორი საფქვილე კილოზები იდგა. ამგვარ სახლში საოჯახო სახმარის ავე-
ჯი მეორე სართულზე თავსდება, რომელიც გუბანდის ანუ ლუქსხვიდის სახელითაც ცნო-
ბილი. კილოზები შერეული იყო სხვადასხვა მარცვლეულისა და ფქვილისათვის. მავ,
ფტვის და ფქვილს ათავსებდნენ უკეთ გათლილ და მჭიდროდ ნაშენებ ან ვალესილ კილოზა-
ში, ხოლო ქერისა და ცერცვისათვის შედარებით უხარისხოდ ნაკეთებ კილოზებს იყენე-
ბდნენ. კილოზის ვასალესად ხმარობდნენ ჭვივის ფქვილის და ნაერისა ან ნაკერის, ნა-
ერისა და ღორის ჯაგრის ნარქვს. ლესავდნენ იმ ადგილებს, სადაც ფიცრები ერთმანეთს
უბრუნდებოდა. ზოგჯერ კილოზანი გარედან იყო ვათეობული კირის ხსნარით, დიდ კილო-
ზანგი ძირითადად იმ შიდაგს ათავსებდნენ, რაც ერთი წლით ვათვალისწინებულ სარჩოს
ვადაარტებოდა.

გვემ II გეში მოთავსებულ კილოზებს შორის ყურადღებას იმსახურებს „ლაკიჩხ II
ლუკიბ კიბდვენ“ - კიბიანი კილოზანი, რომელსაც ჯ. რუბაძე განიხილავს როგორც უსა-
ხურავო მაღალი კილოზების ცალკე კატეგორიას¹³.

ჩვენს მიერ მუღახში ფიქსირებული მასალით ლაკიჩხ კიბდვენ 20 კვილოლს ზემოთ
(I კვილოლი - 16 კგ) ჩამავალს ვრქვა. ზოგიერთ თემში იგი ბალის სახელით ჩანს და-
მკვიდრებული. მისი აწყობა, რომელიც ჩვეულებრივი კილოზის კეთების ყველა წესის და-
ცვით სრულდება, გვეშიში მიმდინარეობდა. ლაკიჩხ კიბდვენ-ბალის გვერდებს კედელი

- 10 მ. ჩ ა რ თ ლ ა ნ ი, დასახ. ნაშრომი, გვ. 82.
- 11 მ. ჩ ა რ თ ლ ა ნ ი, დასახ. ნაშრომი, გვ. 106.
- 12 მ. ჩ ა რ თ ლ ა ნ ი, დასახ. ნაშრომი, გვ. 108.
- 13 ჯ. რ უ ბ ა ძ ე, ხალხური აგროკულტურა დას. საქ-ში, თბ., 1976, გვ. 107.

ეწოდება. კეთების პროცესი კი შენების სახელით იყო ცნობილი¹⁴. ამროგად, ლაკრის
კიბლდგენებად ჩამოყალიბდა, როგორც ჭვანურ სახლიან შერწყმული სამეურნეო კომპლექ-
სის ძირითადი ნაწილი.

სვანური ორნამენტი ჩვენს მთიანეთში ფართოდ გავრცელებული გეომეტრიული, დეკორა-
ტიული ქარვის ნაირსახეობაა, რომელიც მრავლად შეიცავს ასტრალურ ანუ ციურ სხეულე-
ბის გამოსახულებებს. ზოგიერთი ეს გამოსახულება ნიშან სიმბოლო იყო, რომელიც ორ-
ნამენტიად იქნა და მისი მრავალსახეობა შეიქმნა. ამჟვარი მრავალსახეობით იგი მო-
იპოვება სხვადასხვა ხასიათის ნაგებობებსა და ავეჯზეც. (ტაბ. XIV-2).

როგორც ცნობილია, ავეჯზე და კერძოდ, სვანურ კილობნებზე მოცემული გამოსახულე-
ბანი ძირითადად გეომეტრიული ხასიათისაა. იშვიათად მაგრამ მაინც გვხვდება ადამი-
ანისა და ცხოველების სქემატური გამოსახულებანიც¹⁵. მიუხედავად იმისა, რომ ზემოაღ-
ნიშნული მასალა არც თუ მაინფორმაციულ მრავალნაირია შესაძლებელი ხდება მათ შორის
ცალკეული სიმბოლოებისა და კომპოზიციების გამოყოფა, რომლებიც ძირითადად ე.წ. „წმინ-
და კილობნებზე“ იყო გამოსახული როგორც ამ კილობნების სავსო-სარიტუალ დაწინაურ-
ების ერთგვარი გამომხატველი. აღსანიშნავია; რომ სვანურ ეკლესიებს უმეტესად ამუ-
გვარი კილობნები ეწირებოდა. ეს კარგად გვჩვენებს ეკლესიაში დღემდე მიღწეული ზოგი-
ერთი ცალკეობა. ამ მხრივ, განსაკუთრებულ ყურადღებას იქცევს უშგულის ჩაფხის მა-
ცხოვრის კილობნები, რომელთა ფასადზე მოცემული სიმბოლური ნიშნის ახსნა ჩვენ რამ-
დენჯერმე ცვალებ¹⁵. ყურადღებას იქცევს ამავე ეკლესიაში დაცულ კილობანზე მოცემუ-
ლი კვეთა; რომელიც ავეჯისათვის უჩვეულო გამოსახულებად და გააზრებდა შეიძლება ჩა-
იხედოლოს. ეს არის ლიტერატურაში ცნობილი არქაულ ჭრელების ანალოგიური მხედრის და
აღამიანობა გამოსახულები მწკრივი¹⁶, რომელიც ფერხულში ჩაბმულ მოცულობაში მამაკა-
ცებს გამოსახულებს. როგორც გამოცვლულია, მსოფლიო ანალოგობით მდიდარი ფერხულის
სვეტები ნაყოფიერების კულტს უკავშირებდა¹⁷, რაც კარგად იხსენება მეცნიერულად გაა-
ნაღიზებულ და ინტერპრეტირებულ ქართულ მთიულთა საწესო ფერხული ფერხისათი ან ქორ-
ბეღელათი; რომელიც სრულდებოდა ხატობას ნაყოფიერების ღვთაებისადმი მიმართული არ-
ქაული სასიძვერის თანხლებით¹⁸. ორნამენტის ფეტალი, რომელიც კონკრეტული წრეების
სახითაა კილობანზე წარმოდგენილი, საქართველოს არქეოლოგიურ მასალებს შორის თინის
შეპირიდან ენოლოურ ჭურჭელში გვხვდება, სახელდობრ კიკეთისა და თრიალეთში¹⁹. აღ-
ნიშნული მონეტის მცირე ანოაში ძვ.წ. XVI ს. დათარიღებულ მასალებშია ცნობილი²⁰.
სპირალს განსაკუთრებული ადგილი უჭირავს ეგვიპტე სამყაროში. იგი არც ელინდობისთვის
ყოფილა უცხო²¹. მთებთან გამომხატველი სპირალი სვანების ძველ ყოფაში მოცემულია
პურის საჭრებზე; რაც ე. შარდაველიძის მიერ ახსნილია როგორც მთავრის სახით აღბეჭ-

14 შახრ. ხიდი სიმონის ასული ავალიანი (44 წლის, მუღახი, შაბეში. ჩაწერილია
სვანეთის სამეცნიერო კომპლექსურ ექსპედიციის მიწაწილგობის დროს (1974 წ.).

15 ლ. ბ ე დ ე კ ი დ ე, ხეზე კმედილობის ზოგიერთი ნიშნის სვანეთიდან საქართვე-
ლს სახელმწიფო მუზეუმის მოამბე XXXI- , თბილისი 1975. მისივე სვანურ ავეჯზე
მოცემული ზოგიერთი სიმბოლური გამოსახულების შინაარსის ახსნისათვის, სვანეთი I,
თბილისი 1977.

16 შახრ. ბ ა რ ლ ა ვ ე ლ ი დ ე, ქართული (სვანური) საწესო გრაფიკული ხელოვნე-
ბის ნიმუშები, თბილისი, 1953, გვ. 47.

17 ი. გ ა გ ზ ი დ ე, სამხედროში მოპოვებული მოხატული ჭურჭელი, ძველის მეგო-
ბარი, თბ., 1970, გვ. 46.

18 ვ. ბ ა რ ლ ა ვ ე ლ ი დ ე, აღმოსავლეთ საქართველოს მთიულთის სასულიერო
ბუნებრივი მასალები საქართველოს ენოლოგიის, ნაწილი I, ტფილისი, 1938, გვ. 39-42.

19 Б.А.К у ф т и н. Урапатский колумб... საქართველოს სახელმწიფო მუზეუმის მოამ-
ბე, XIII- , თბ., 1944, გვ. 86.

20 ვ. ლ რ თ ე ი გ ა ნ ი დ ე, ძველი ქართული ელიტოკური ძეგლების კორპუსი I,
თბ., 1969, გვ. 15.

21 ვ. ლ რ თ ე ი გ ა ნ ი დ ე, დასახ. ნაშრომი, გვ. 15.

დიდი რიტუალური კვირი, რომელიც მკვლევარის სავარაუდო მოსაზრებით მთავრის ღვთაების სახელებზე ეწირებოდა²². ამრიგად, სვანური ხალხური ხელოვნება ორი სხვადასხვა მნიშვნის-მზისა და მთვარის ერთი სახის ზრდილი წარმოსახვის მრავალ მაგალითს იტოვებს (სხივისანი, წრეხაზი, სპირალი, რგოლი); რომლის თარიღიანი პარალელი ადრეისტორიული ხანის ლარილარის (ჭუმბერი) სამარხიდანვე აღმოჩენილი სპირალური ბადეებია²³.

როგორც აღინიშნა, სვანურზე ამოკვეთილი მეფერხულეთა წინ მოცემული პირველი ფიგურა მხედარს გამოსახავს, რომელიც შესრულების მანერით ორნამენტულ მოტივში გადასული ლიფანდის მხატვრობის ტრადიციული გამოსახულებაა და ცხენის დიდ პრეტორიულ მნიშვნელობასთან ერთად რელიგიისა და კულტის სფეროში მისი შეჭრის მანერებეცული, რადგან კილოზნის გვერდზე ამოკვეთილი კომპოზიცია შინაარსობრივად მთლიანობაში ძნელად ექვემდებარება ახსნას, ჩვენი მოსაზრებები სავარაუდოა. ფერხული სვანეთში „ლაჭა-შხაშ“ ყველა დღეობის თანხლები ატრიბუტია. გაერყელებული იყო ქალების ფერხული რამიადა ჭიშხ, რომელიც წყვილი ქალის გამოსვლით იწყებოდა. ქალები, როგორც წესი, მხარზე გადებული ხელებით არ გამოიღობდნენ. მეფერხულე მამაკაცები კი ცეცხლს მხარებზე ხელგადახუთნი იწყებდნენ და შემდეგ ქამარში ჩაჭიმებული ხელებით ხელკაცით ან ხელჩაკიდებული გაყვებოდნენ. (აღსანიშნავია, რომ სვანური ფერხულის სხვადასხვა სახელოდების მისი თანხლები სასიმღერო ტექსტის ნარჩვევათა აპარატებზეა. ასეთი იყო ფერხულები: თამარ დედოფალ ლაჭაშხაშ, ყანსაყ ყიფიან ლაჭაშხაშ, დელა კოჯას ხელგადახუთ (შობიარობა) ლაჭაშხაშ. საფერხულო სიმღერა „დალი კლდეზე შობიარობს“, „ისევე როგორც ბეჰქილი“ გამოკვეთულია, რომ მთლიანად წარმოადგენს დილოგს დალისა და მონადირის შორის²⁴. ამ უკანასკნელის შესრულება დალის შობიარობასთან დაკავშირებული სასიმღერო ტექსტით ჯგრა-წმინდა გიორგის დღეობის დროს აუცილებელი ყოფილა²⁵. წმ. გიორგისთან დაკავშირებული ამგვარი შინაარსის სასიმღერო ტექსტის თანხლება კარგად იხსნება ამ ბოლო დროს ეთნოგრაფიულ ლიტერატურაში დამკვიდრებული მოსაზრებით, რომელიც წმ. გიორგის მისი ძირითადი ფუნქციების მიხედვით მამაკაცური ბუნების მქონე სადემო ღვთაების შემცველად წარმოგვიდგენს და მას თვის დროზე მიფიქსებულ ნაფიქს ღვთაების ფუნქციით ავიღეს, რომელიც სვანეთში დალის სახითაა წარმოდგენილი²⁶, დალისა და ჯგრაგის კულტურების კავშირს ქართული ტომების წარმართული რელიგიის ისტორიის მიანქილზე სავანგებოდ განიხილავს ვ. ბარდაველიძე. იგი ჩერდება ამ კულტების ძირითად საფუძვლებზე, რომელიც მისი გამოკვლევით მთელი წარმართული რელიგიის ისტორიის მიანქილზე დაახლოებული ჩანს²⁷.

ხელოვნებასთან ერთად თუ გავითვალისწინებთ მთვარის ღვთაების იკონოგრაფიის (ძვ. წ. V ს.) მხედროს სახით ჩამოყალიბების მეცნიერულ ინტერპრეტაციას²⁸, შესაძლებელია ჯერის საწესის ფორმით გამოსახულ ადამიანთა ეს მეტად არქაული ზრდილი შინაარსობრივად გააზრებული იქნას როგორც ქართველების უძველესი მსოფლმხედველობის შემცველი სარწმუნოებრივი ხასიათის გამოსახულება, რომელიც დღეს შემონახულ ეთნოგრაფიული მასალით წმინდა გიორგის კულტში რელიგიური სინკრეტის სახით გვეჩვენება.

22 ვ. ბ ა რ დ ა ვ ე ლ ი ძ ე, ქართული (სვანური საწესი გრაფიკული ხელოვნების ნიმუშები, თბ., 1953, გვ. 99.

23 შ. ჩ ა რ თ თ ლ ა ნ ი, სვანთა უძველესი რელიგიური რწმენა-წარმოდგენები არქეოლოგიური მასალების შექმნე სვანეთის, თბ., 1977, გვ. 96.

24 ე. ვ ი რ ს ა ლ ა ძ ე, ქართული სამონადირო ეპოსი, თბ., 1964, გვ. 136.

25 „დალი კლდეში შობიარობდა, ქვევით შივიერი მგელი უჯდოდა დალის, რომ ბავშვი მოტაცა. უბნად გამოვიდა მონადირე, ესროლა მგელს და ბავშვი დაატოვებინა, შემდეგ დალის შესძახა შენი ნაწინავი ჩამოშვი ბავშვი უნდა მოგაწოდოვო“ - იმეფრა ფერხულში (მთხ. საშა რომანის ასული გულდანი-კვანჭიანი 55 წლის, მესტია, 1974); ლუკა ბესარიონის ძე გულბანი 82 წლის შადში, 1973 წ.).

26 ვ. მ ა კ ა ლ ა თ ი ა, წარმართული ხასიათის ზოგიერთი საკულტო ძეგლი სვანეთში, სვანეთი I, თბ., 1977, გვ. 30.

27 ვ. ბ ა რ დ ა ვ ე ლ ი ძ ე, სვანური საწესო გრაფიკული ხელოვნების ნიმუშები.

28 ი. ბ ა ზ ო შ ი ძ ე, ადრეისტორიული ხანის ძეგლები. ქსნის ხეობიდან, თბ., 1964, გვ. 40.

Д. Б е д у к и д з е

СВАНСКИЙ ЛАРЬ - "КИДОБАНИ"

Р е з ю м е



На основе музейных коллекций и собранного автором полевого этнографического материала, в труде дано подробное описание техники изготовления ларя - "кидобани", как основного и старинного вида грузинской народной мебели.

Описание техники изготовления "кидобани" и способы его использования являются показателями тех богатейших традиций, которые при передаче из поколения в поколение сохраняют свое существование.

Предлагаемая вниманию статья ставит себе целью уточнить некоторые особенности сванской народной мебели.

Особо обращает на себя внимание украшения сванских ларей, которые преимущественно представляют геометрический орнамент с различными вариациями солнечных знаков и пр. Бесконечные варианты орнаментов, выполненные в резьбе, указывают на высокое мастерство сванских резчиков. Это подтверждается и коллекциями Гос. музея Грузии.

Сванский ларь, более или менее связанный с жилой постройкой или хозяйственным бытом, представляет собой один из материальных памятников, исследование которого имеет определенную научную ценность для изучения народной архитектуры, искусства и семейного быта.

М.В. Ц о ц е л и я

МЕДНЫЕ САСАНИДСКИЕ МОНЕТЫ В СОБРАНИИ
ГОСУДАРСТВЕННОГО МУЗЕЯ ГРУЗИИ
(Табл.ХУ)

В сасанидском Иране существовала развитая монетная система. Основной денежной весовой единицей являлась драхма, а основным стандартом – серебро. Существовали серебряные монеты более малого достоинства – оболы и полуобола. Монеты из золота, потина и меди являлись редкостью. Медные монеты чеканили лишь некоторые сасанидские правители в очень незначительном количестве.

В отделе нумизматики Государственного музея Грузии им.С.Джанашиа среди сасанидских драхм, насчитывающих около 2000 экземпляров, имеются несколько медных сасанидских монет.

Выиграв войну в 227 году в Хормиздагане над парфянским монархом Артабаном У (213–224 гг.) и став первым царем сасанидского Ирана, Арташир I (213–224 гг.) начал чеканить монеты с новым титулом: "Поклоняющийся (Ахура-) Mazda, бог, царь царей Ирана, происходящий от богов". Арташиру I принадлежит монетная реформа, он ввел новшество в области медных сасанидских монет. С нехваткой в казне серебра было связано появление при первом сасанидском монархе разного веса неполноценных драхм из потина, представляющих сплав меди с оловом и свинцом¹.

Арташир I ввел ведущий медный номинал ("еденицу"). Вначале чеканились фракции 1/4 еденицы и 1/6 еденицы. При Шапура I (241–272) вращались фракции 1/4 и 1/8 еденицы, обращавшиеся в течение долголетнего правления Шапура II (309–379 гг.)². После Шапура II чеканились фракции 1/6 и 1/12 еденицы. В период между правлениями Шапура II и Варахрана У выпускались маленькие медные монеты 1/6 еденицы, которые некоторые нумизматы считают праздничными монетами, играющими роль жетонов³.

1 Первые выпуски монет Арташира I следовали парфянским образцам, но вскоре они начали развиваться своим собственным путем. Для хронологической систематизации монет Арташира I см. В.Г. Л у к о н и н, Культура сасанидского Ирана, М., 1962, с.165–167.

2 Известна группа монет Шапура II. См.М.Е. М а с с о н. Распространение монетных находок чекана династии Сасанидов на территории современных республик Средней Азии. История иранского государства и культуры. К 2500-летию иранского государства, М., 1971, с.224.

3 R.Göbl, Sasanian Numismatics, Braunschweig, 1971, p.29

После правления Хосрова II (591-628 гг.) прекратился выпуск медных сасанидских монет I/6 еденицы, обращавшихся на местном рынке, и золотых динаров, приуроченных к торжественным событиям⁴. Последующими шаханшахами выпускались только драхмы.

Медные сасанидские монеты не имели устойчивого веса, лишь в III в. выпускались тяжелые медные тетрадрахмы из потина весом 16 гр⁵.

Среди медных монет, относящихся к сасанидскому чекану, встречаются крупные и мелкие экземпляры, последние встречаются чаще.

Малкие медные монеты, как и малкие серебряные, некоторые исследователи относят к местным чеканам сатрапов - правителей зависимых от шаханшаха городов и гордских округов, входивших в "домен" царя царей⁶, другие вообще не признают за этими эмиссиями регулярности в выпуске. На малких медных и серебряных монетах часто встречаются знаки, появившиеся со времени царствования Шапура II⁷.

Существует гипотеза, что при Арташире I существовал второй монетный двор, где чеканились медные тетрадрахмы и малкие серебряные монеты⁸.

Медные сасанидские монеты назывались ма'а и папиз (последнее слово означает "чешуйка")⁹. Малкие медные монеты циркулировали время от времени. По мнению Р.Гёбля, обол (малкая серебряная монета) был эквивалентен медной еденице и заменил последнюю. Следовательно, папиз = I/4 и I/6 еденицы¹⁰.

Судя по зарегистрированным находкам, на территории Грузии малкие сасанидские монеты встречаются редко. В фонде отдела нумизматики Госмузея Грузии имеются как беспаспортные монеты, так и монеты, найденные во время проводимых на территории Грузии археологических работ¹¹. В большинстве случаев медные саса-

4 Следует упомянуть две необычайно редкие монеты, датируемые поздне-сасанидским и ранне-исламским периодами. На этих медных монетах необычно как само изображение, так и легенда, не имеющая себе аналогий в сасанидской нумизматике. На аверсе легенда читается как: d'l'y GDH 'pzw . "Да возрастет слава Дари"! Под словом d'l'y надо подразумевать имя собственное местного правителя, а не написание имени города Дарабгерда. R.N.F r y e, Sasanian remains from Qasr-i Abu Nasr. Seals and Coins. "Harvard Iranian Series", vol. I. Cambridge, 1973, pp. 42-43

Существует мнение, что большое количество медных монет в раннеарабскую эпоху циркулировали только в самом Иране, где найдены как местные типы монет, так и их подражания. G.M i l e s, Excavations from the Persepolis Region, Numismatic Notes and Monographs, No. 143, 29

5 В.Г.Луконин. Иран в эпоху первых Сасанидов, Л., 1961, с.33.

6. Об институте сатрапов в сасанидское время см. В.Г.Луконин, Иран в эпоху..., с.17-19. Тут следует отметить, что знак на медной монете Шапура II идентичен знаку, имеющемуся на кулахе сатрапа г.Хосров-шад - Хормизда Папакана. А.Я.Борисов, В.Г.Луконин, Сасанидские геммы, Л., 1963, с.44.

7. Р.Гёбль связывает эти знаки с городом Мервом. R.G ö b l, Aufbau der Münzprägung., Wiesbaden, 1954

8. В.Г.Луконин. Иран в эпоху..., с.37.

9 Р.В.Киндалов, В.Г.Луконин, Памятники культуры сасанидского Ирана, Л., 1960, с.20.

10. R.G ö b l, Sasanian Numismatics, p.30

11. В древней столице Картли-Михета во время проводимых здесь в разное время археологических раскопок найдены три медные монеты Кавада (в 1938 г. в Армазисхеви в каменном ящике № 92 - КМГ № 9958; в 1939 г. в каменном ящике № 362 - КМГ № 10016; в 1958 г. - КМГ № 11021) и Хосрова II (в 1946 г. в каменном ящике № 619 - КМГ № 10058).

нядские монеты представлены шаханшахами Арташиром I, Шапуром I, Балашом, Кавадом и Хосровым II. Вес монет разный и колеблется от 12,88 гр до 0,54 гр. Редкость обнаружения медных сасанидских монет на территории Грузии позволяет предполагать, что их роль в денежном обращении Восточной Грузии была значительной. Ниже даем описание монет.

А р т а ш и р I (224-240)

1. Др.Ир.О¹². № 254, вес - 12,88 гр, размер - 25 мм, с/осей-3 ч

Лицевая сторона

Портрет Арташира I в профиль вправо в парфянском кулахе, обшитом по краям двумя рядами "перлов". Волосы закрыты "башлыком". От кулаха отходит лента с бантом. Лицо с длинной бородой и усами. На шее - ожерелье в виде двух обручей. Вокруг изображения точечный ободок. Легенда не читается.

Оборотная сторона.

Жертвенник огня - Аташдан в виде колонны с капителью и базой из нескольких плит. Колонна каннелирована. Над капиталью - языки пламени. Капитель поддерживается подставками в виде "львиных лап", опирающихся на курильницы. На подставках - ленты с бантами, концами вниз. Легенда: NWR' ZY 'rthštr

"Огонь /Храм огня/ Арташира"¹³

2. Др.Ир.Д. № 284, вес - 10,34 гр, размер - 23 мм, с/осей-3 ч

Лицевая сторона.

Изображение Арташира I схематическое. Легенда не читается.

Оборотная сторона.

Как № 254. Легенда не видна.

Ш а п у р I (241-272)

3. Др.Ир.О. № 257, вес - 1.69 гр, размер - 19 мм, с/осей - 3 ч,

Сохранность - с отломанным краем.

Лицевая сторона.

Портрет Шапура I в профиль вправо в короне с тремя зубцами и шаром. От диадемы отходит ленты с бантом, концами вверх. "Башлык" изображен прямо. Лицо с бородой. Прическа - булки волос. На шее - ожерелье в виде гривны. Вокруг изображения точечный ободок. Легенда: mdyan bg šhpwhr ...MLK' 'yr'n

"Поклоняющийся Мазде владика...царь Ирана".

Оборотная сторона.

Аташдан в виде высокой колонны с базой и капителью из шести прямоугольных плит. По сторонам аташдана - две врозь стоящие фигуры в коронах Шапура I с мечами у пояса и с копьями в руках. Фигуры стоят спиной к алтарю.

Легенда: NWR' ZY šhpwhr

"Огонь Шапура".

Б а л а ш (484-488)

4. Др.И.О. № 718, вес - 5,32 гр, размер - 22 мм, с/осей - 9 ч.

¹² Др.Ир.О. - Основной фонд древнего Ирана отдела нумизматики Государственного музея Грузии.

Др.Ир.Д. - Дубликатный фонд древнего Ирана - отдела нумизматики.

ИМГ - Фонд кладов и отдельных находок отдела нумизматики.

¹³ Царский огонь возжигался при коронации царя царей и с момента основания этого огня велось летоисчисление правителя. В местности Нанш-и Раджаб Арташир I основал специально для своей коронации "царский коронационный храм" ("Храм огня Арташира"). В этом храме был коронован правитель Парса Арташир, сын царя Парса Папакана, происходящий из рода Сасана. Последующие правители Ирана также следовали этой традиции, изображая на реверсе своих монет тот "царский огонь", который возжигался при коронации шаханшаха, получал его имя и становился общегосударственным святилищем.

Лицевая сторона.

Погрудное изображение Балаша в профиль вправо. Корона с диадемой, тремя зубцами, полумесяцем и шаром. От шара отходят ленты концами вверх. Над правым плечом лента, над левым - пламя¹⁴. Лицо с бородой и усами. Прическа - пучок волос. На шее - ожерелье в виде гринны. Вокруг изображения - двойной точечный ободок. Легенда: только справа - hwkd wlh

"Добродетельный Балаш".

Оборотная сторона.

Аташдан в виде капители с базой. Колонна повязана лентами, концами вниз. Над капителью - бюст в профиль вправо в короне Балаша. Слева от пламени аташдана - звезда, справа - полумесяц. Вокруг изображения одинарный точечный ободок. Легенда - слева - wlk' справа - RD

"Балаш"

г.Рей

К а в а д (484-488)

4. Др.И.О.№ 718, вес - 5,32 гр, размер - 22 мм, с/осей - 9 ч.
сохранность - с отломанным ободком между 7-9 ч

Лицевая сторона.

Портрет Кавада в профиль влево¹⁵. Корона в виде облегкающей шапки с двумя зубцами, полумесяцем и шаром с лентами. Слева от короны - звезда, над лбом - полумесяц. Лицо с бородой, в ухе - серьга, состоящая из трех бусин. От плеч отходят "царские ленты" концами вверх, над плечами - полумесяцы. На шее - ожерелье в виде одного ряда "перлов". Прическа - пучок волос. Вокруг изображения одинарный точечный ободок. На поле монеты три астральных символа - полумесяцы со звездами. Легенда только справа - kw't

"Кавад"

Оборотная сторона.

Аташдан с двумя фигурами жрецов, стоящими лицом к алтарю. Слева от пламени аташдана - звезда, справа - полумесяц. Вокруг изображения одинарный точечный ободок. Легенда: слева - h, справа - awn

?

Кавад

6. Др.Ир.О. № 719, , вес - 0,82 гр, размер - 12/13 мм, с/осей - 9 ч.

Лицевая сторона.

Лицо передано схематично. Легенда не читается.

Оборотная сторона.

Легенда читается только справа: MR I6

Мерв

Кавад¹⁷

14. Известен лишь один тип монет Балаша. Пламя на левом плечом правителя характерно также для Кушанской эпохи. Следует отметить мнение Р.Гёбля, считающего что Балаш чеканил только серебряные монеты. R.G & b 1, Sasanian Numismatics, p.5. Рассматриваемая монета Балаша нам не позволяет разделять эту точку зрения.

15. Уникум, обычно погрудное изображение этого правителя всегда обращено вправо.

16. Древний город Мерв - ныне Мары в Туркмении.

17. Монета настолько потерта, что имеет вид лишь тонкого медного кружка. Монета считалась куфической. И. Д ж а л а г а н и а. Топография куфических монет на территории Грузии, Тбилиси, 1972, с.7, 9 (на груз.яз.).

7. Др.Ир.КМГ, № 9958, , вес - 0,56 гр, размер - 15/16 мм, с/осей - 9 ч,
сохранность - сильно повреждена, с двумя дырками.

Лицевая сторона.

Изображение схематичное. Вокруг монеты один ободок.

Оборотная сторона.

С одинарным ободком. Легенда повреждена.

Кавад

8. Лицевая сторона¹⁸.

Портрет Кавада в профиль вправо в короне с лентами, над левым плечом полумесяц отсутствует. Перед лбом изображена звезда с полумесяцем. Прическа - пучок волос. Вокруг изображения двойной ободок¹⁹. На прле монеты астральные символы не видны. Легенда отсутствует.

Оборотная сторона.

Как № 302, но с двумя ободками.

Легенда: слева - 9 , справа - DYNAN

9 г = 437 г.н.э. г.Динавар

Кавад

9. Др.Ир.КМГ, № 11021, , вес - 2,84 гр, размер - 29/30 мм, с/осей - 10 ч,
сохранность: с двумя дырочками

Лицевая сторона.

Как № 302, но лицо правителя обращено вправо. Легенда не читается.

Оборотная сторона.

Отличительный признак: слева - полумесяц, справа - звезда.

Легенда слева и справа: hñ

Х о с р о в П (590-628 гг.)

10. Др.Ир.О. № 529, , вес - 0,54 гр, размер 14/15 мм, с/осей - 11 ч,
сохранность: с отломанным краем.

Лицевая сторона.

Портрет Хосрова II в профиль вправо. Корона в виде двух зубцов, полумесяца, облегающей шапки, крыльев и полумесяца со звездой. Справа от короны - звезда с полумесяцем, слева - звезда. Диадема в виде двух рядов крупных бусин. Прическа - пучок волос. Над левым плечом - полумесяц. Над плечами "царские" ленты, концами вверх. Вокруг изображения двойной ободок с тремя симметрично расположенными полумесяцами и звездами. Легенда: читается только справа - hwsrwb

"Хосров"

Оборотная сторона.

Аташдан с капиталью и плитами, охраняемый с обеих сторон вооруженной стражей

¹⁸. Монета считалась арабским фальсом. И. Джалаганиа, ук, соч., с.9. Мы считаем эту монету уникалом. В известных нам собраниях это единственный тип и является специальным выпуском. Монеты этого типа (Гёбль, 1971, тип У) Кавад чеканил только в меди. По мнению Гёбля, этот тип короны с лентами появляется лишь с 13-го года правления, а двойной ободок на реверсе - с 33-го года. На рассматриваемой нами монете ясно читается 9-ый год правления.

¹⁹. Двойной ободок на лицевой стороне монет Кавада характерен только для специальных выпусков монет этого сасанидского правителя и встречается только на медных монетах.

Колонна повязана лентами, концами вверх. Вокруг изображения тройной точечный ободок.

Легенда: слева - 6 , справа - стерта.

6 г = 597 г. н.э.

Хосров II²⁰

044106840
30840101033

II. Др. Ир. КМТ, № 10058, , вес - 0,70 гр, размер - 16/15 мм, с/осей - 8 ч.
Сохранность: с дырочкой у правого плеча.

Лицевая сторона.

Изображение потертое. Вокруг - три ободка. Легенда не читается.

Оборотная сторона.

Легенда слева не читается, справа - ст
г. Стахр

²⁰ Монета считалась кувическим фальсом: И.Д. Жалаганиа, ук.соч., с.7-8.

მ. წოწიელია

საქართველოს სახელმწიფო მუზეუმის
გარაჰრან VI-ის დრატემები

(ტაბ. XVI)

საქართველოს სახელმწიფო მუზეუმის ნუმისმატიკის განყოფილებაში საკმაო რაოდენობის სასანური მონეტაა დაცული. 1980 და 1983 წლებში განყოფილებას მიემატა დიდი განძი (I 308 ცალი) ნაპოვნი წითელწყაროს რაიონში¹. განძი საინტერესოა არა მარტო თავისი რაოდენობით, არამედ შემადგენლობითაც (იგი შეტრულია და შედგება სასანური და ბიზანტიური მონეტებისაგან). მასში 7 მონეტა ბაჰრამ ჩუბინის მიერ არის მოჭრილი.

ბაჰრამ ჩუბინმა სასანიანთა სახელმწიფოს ისტორიაში თავისი კვალი დასტოვა. ეს სახელგანთქმული სარდალი მოხსენიებულია ირანულ საგმირო ეპოსში - „შაჰ-ნამეში“².

ბაჰრამ ჩუბინის აჯანყება და მისი შედეგები განხილულია კ. ცეკელეძის ნაშრომში³. გარდა ფრლოსის ეპოსისა, ბაჰრამ ჩუბინის შესახებ შექმნილ იქნა „ბაჰრამ ჩუბინ ნამაკ“ („წიგნი ბაჰრამ ჩუბინის შესახებ“), რომლის შინაარსი ცნობილია არაბული ქრონიკებიდან⁴.

ბაჰრამ ჩუბინის ისტორიკოსები სხვადასხვანაირად ახასიათებენ. მკვლევართა, ტაბარი და სალიბი მას უზურბატორს უწოდებენ. ბიზანტიელი თეოფილაქტე სიმოკატა მას თავხედ და მპყრობს უწოდებს. ბალაში კი „ბაჰრამ ჩუბინს რეიდან, სპაჰბედს, მარზბანს“⁵. სომეხი სეპეტსი⁶ და სიარული ანონიმი ბაჰრამს „მიჰრას თაყვანისმცემელ მეამბოხს“ უწოდებენ⁷.

ბაჰრამ ჩუბინის პიროვნების წარმოადგენა შეუძლებელია იმდროინდელი პოლიტიკური სიტუაციის გახილვის გარეშე.

VI ს-ის ირანის შაჰანშაჰების საგარეო პოლიტიკა ხასიათდებოდა ომებით, რომელთა მიზანი იყო ხმელთაშუა და შავი ზღვების აუზების დაკავება და ჩინეთის და ინდოეთის სატრანზიტო გზების დაუფლება. სწორედ ამ ხედვობდნენ წინააღმდეგობას ორი უძლიერესი

1 ამ განძის პუბლიკაცია ეკუთვნის ი. ჯალაღანის: И.Л.Д ж а л а г а н и а , Монетные клады Грузии, Клад сасанидских и византийских монет из Цители Цкаро, Тбилиси, 1980, ч. I, 1982, ч. II.

2 შ ი რ დ ო ს ი. Шахнаме. Критический текст, т. IX. Составитель текста А.Е. Бергальс, М. 1971. შაჰ-ნამეში აღნიშნული და ჩამოთვლილია ბაჰრამ ჩუბინის, როგორც ირანელი გმირის საბრძოლო ღონისძიებები და მისი ხასიათის რაინდული თვისებები.

3 K. C z e g l é d y, Bahrām Čubin and the Persian apocalyptic literature. Acta Orientalia Academiae Scientiarum Hungaricae, t. VIII, Budapest, 1958, fasc. I, p. 21-43

4 ამ წიგნს ეძღვნება ნოდდეკეს სპეციალური ექსკურსი მის ნაშრომში Th. N ö l - d e k e, Geschichte der Perser und Araber zur Zeit der Sassaniden, Lfiden, 1879

5 Tabaristanensis annales regum atque legatorum dei, vol. I, XI, 1831

6 С е б е о с. История императора Ираклия, пер. с арм. СПб., 1862; Н. В. П и г у л е в с к а я, Византия и Иран на рубеже VI и VII веков. М.-Л., 1946, с. 252-289
7 Н. В. П и г у л е в с к а я, Анонимная сирийская хроника о времени Сасанидов.

სახელმწიფოს - ბიზანტიისა და ირანის - მმართველები თავისი საგარეო პოლიტიკის ცხოვრებაში გატარების დროს .

ირანის შაჰანშაჰის შორშიზდ IV-ის ზეობის დროს (578-590 წწ.), საომარი მოქმედება ბიზანტიასა და ირანს შორის არ დამთავრებულა. 581 წ. განახლდა მოლაპარაკება ამ ორ ქვეყანას შორის დაზავების თაობაზე, მაგრამ ამას დადებითი შედეგი არ მოჰყოლია .

სწორედ შორშიზდ IV-ის მმართველობისას აღმოჩნდა ირანი უკიდურეს მდგომარეობაში. ირანის საზღვრებს ჩრდილოეთიდან თავს დაესხნენ ხაზარები, სამხრეთიდან - არაბული რაზმები, აღმოსავლეთიდან კი - ეფთალიტები და თურქები. ყველაზე საშიშ ძაღას ირანისათვის თურქული ტომები წარმოადგენენ, რომლებსაც მეთაურობდა სავა შაჰი. 1

ირანის სამეფო კარზე შექმნილი ჩთული ვითარების გამო შეიკრიბა სამეფო საბჭო. სავა თურქის წინააღმდეგ ირანის ჯარის მეთაურობა დაევადა ბაჰრამ ჩუბინს, აზერბაიჯანის კუსტაკის (ოღქის) ერთ-ერთ მარზბანს. ის იყო ნიჭიერი მხედართმთავარი და პოლიტიკოსი. ხოსრო ანუშირვანის დროს (531-576 წწ.) მან თავი გამოიჩინა ბიზანტიაში ლაშქრობისას. ის უშუალოდ იღებდა მონაწილეობას დარას აღებაში¹⁰. ბაჰრამ ჩუბინი 12 ათასი რჩეული მეთომით გაემგზავრა საღაშქროდ თურქებთან, რომელიც 589 წელს შემოედგინა და ზამთარში წარმოებდა და დასრულდა ირანის გამარჯვებით. ამ ომში სავა ხანი მოკლდა იქნა, ხოლო მისი ვაჟი დასტყვევდა. ირანის დედაქალაქ ქტესიფონში დაიღო ზავი ირანის შაჰანშაჰ შორშიზდ IV-სა და თურქ უფლისწულს შორის. ამ ზავით, ტაბარის ცნობით, 25 წ აქლემი მძიმედ დატვირთული ოქროთი და ძვირფასი ძეგლებით შევიდა ირანის ტერიტორიაზე.

ამ დროს დასავლეთ საქართველო ბიზანტიის მფარველობის ქვეშ იყო. ლაზიკის სამხედრო-სტრატეგიული მდგომარეობის გამო სასანიანთა ირანის მმართველები ცდილობდნენ ამ კუთხის დამორჩილებას. დასავლეთ საქართველოს დაპყრობით ირანი შქმნიდა მისთვის ხელსაყრელ პოზიციებს ბიზანტიის წინააღმდეგ ბრძოლაში.

თურქებზე გამარჯვების შემდეგ ბაჰრამ ჩუბინი გამოემართა ამიერკავკასიაში¹¹. თეოფილაქტე სიმოკატას ცნობით, შორშიზდ IV-მ თურქებზე გამარჯვებული ბაჰრამი ლაშქრობით ლაზიკასა და სვანეთში გაგზავნა. „მერვე წელს მავრიკის ავტოკრატორობისას (589-590 წწ.) სპარსელთა მეფის შორშიზდის მიერ სვანეთის წინააღმდეგ იგზავნება სპარსელთა სტრატეგოსი ბარამი ბარბაროსთა ლაშქრობით“¹².

ბიზანტიელებთან ოში ირანელები დამარცხდნენ. დასავლეთ საქართველო დარჩა ბიზანტიის გავლენის ქვეშ.

შორშიზდ IV-მ ბაჰრამ ჩუბინი გაანთავისუფლა მარზბანობისა და მთავარსარდლობისაგან. შაჰანშაჰმა ყოფილ მხედართმთავარს გაუგზავნა სართავი და ქალის ტანისამოსი.

ბაჰრამი იყო ვაჟი ვრუნსისისა, რომელიც ძლიერი და პატივცემული მიშრანების გვარის წარმომადგენელი იყო. ეს გვარი არსებობდა ჯერ კიდევ არშაკიდების დინასტიის დროს. ირანის ჯარის მხედართმთავრის თანამდებობაზე დანიშვნამდე ბაჰრამი იყო ქ.

8 მ. გ. უ. ნ. ი. ა., დასავლეთ საქართველო და ბიზანტია VI-VIII სს., სოხუმი, 1962, გვ. 89.

9. A. C h r i s t e n s e n, L'Iran sous les Sassanides, Copenhague, 1936, გვ. 438.

10. Ф. С и м о к а т а. История, пер. С.П.Кондратьева, М., 1957, кн. III, тт. XLI, IO, II.

11. M. B r o s s e t, Histoire de la Georgie, p. I, St. Petersburg, 1849, გვ. 220-221.

12. თ. მ. თ. ი. ლ. ა. ქ. ტ. ე. ს. ი. მ. კ. ა. ტ. ტ. ა., ისტორია, გეორგია, ტ. IV, ნაკ. I, მასალები საქართველოსა და კავკასიის ისტორიისათვის, 1940, თბ., გვ. 21.

რის¹³ მარზბანი¹⁴. მისი წინაპარც ქ. რის მკვიდრი იყო და ეკავა ერან-სპაპან-დის (უმაღლესი მთავარსარდალი) თანამდებობა.

მეფისაგან ასევე დამამცირებელი ძღვენის მიღებამ შელახა ბაჰრამ ჩუბინის მატერ-მოყვარეობა და აუფანჯდა მას¹⁵.

ჰორმიზდ IV-ის საქციელით შეურაცყოფილი ბაჰრამ ჩუბინი აჯანყდა თავის ჯარითურთ. ის ლაზიკიდან გაემართა მესოპოტამიაში და შემდეგ კი ირანის დედაქალაქში ქტესიფონში. ჯარმა ბაჰრამი გამოაცხადა ირანის ახალ შაჰანშაჰად. ბაჰრამ ჩუბინის აჯანყება დაიწყო 590 წლის I სექტემბერს¹⁶. მემამბოხეებმა დაიკავეს ქ. რეი¹⁷ და სწორედ ამ ქალაქის ზარბუჯანში ბრძანა ბაჰრამმა თავისი ყველაზე უფრო საშიში მეტოქისა და მტრის ტახტის მემკვიდრის - ხოსროს ვერცხლის მონეტების მოჭრა, რომლებიც გაუგზავნენ შაჰანშაჰს ქტესიფონში¹⁸. ბახრამ ჩუბინის ინტრიგამ შედეგი გამოიღო. ჰორმიზდ IV-მ გამოიტაცა ვატი და მიუხედავად ხოსროს თავის უღანაშაულობის და მეფისადმი ერთგულების ფიცის მიცემისა, შაჰანშაჰი მაინც ეჭვის თვალით უყურებდა ვატიშვილს. ჰორმიზდ IV-ის დიღმა ეზბირმა ვეზირმა ეხვანბახშმა ურჩია მეფეს მოეკლა მომავალი ტახტის მემკვიდრე. ხოსრო გაიტყა აზერბაიჯანში, სადაც გაქცეული უფლისწული მიიღო იქ-აქრმა მარზბანმა¹⁹.

შვილის გაქცევით განრისხებულმა ჰორმიზდ IV-მ ციხეში ჩასვა ხოსროს ბიძები დედის მხრიდან - ბინდოი და ბისტამი, რომლებიც სომხური გვარის არშაკიელების წარმომადგენლები იყვნენ. შაჰანშაჰის ამ აქციამ განარისხა არისტოკრატები, რომლებმაც ჩამოაგდეს ტახტიდან ჰორმიზდ IV²⁰, გაანთავისუფლეს ციხიდან ბინდოი და ბისტამი. ამ უკანასკნელებმა დაატყვევეს ჰორმიზდ IV, დააბრმავეს და მოუწოდეს ხოსრო უფლისწულს დაბრუნებულიყო ირანში სამეფო ტახტისა და გვირგვინის დასაკავებლად²¹.

13 რეი - უძველესი ქალაქი. რის ნანგრევები თეგერანთანაა განლაგებული.

14 M a r c o u d i, Les prairies d'or. Texte et traduction par C. Barbier de Meinard et Pavet de Courteille, t. II, Paris, 1863, გვ. 78. მარზბანი - „სახელგების მცველი“, სახელმწიფო მოხელის ტიტული, რომელიც ახორციელებდა თავის მოვალეობას სასახლერო ოლქებში. ამ ტერმინის შესახებ იხ. А. И. К о л е с н и к о в, 0 термине "маршан" в сасанидском Иране, ИС, вып. 27 (96), 1981, გვ. 49-56.

15 სებოსის ცნობით, აჯანყების უშუალო მიზეზს წარმოადგენდა ის გარემოება, რომ ბაჰრამმა სამეფო ხაზინას არ ჩააბარა სამხედრო ნადავლის დიდი ნაწილი და გაუნაწილა ის თავის ჯარისკაცებს. მეფის მოთხოვნამ: ნადავლი მთლიანად დაებრუნებინათ, გამოიწვია შაჰის წინააღმდეგ გაბორძტება. არაბი ისტორიკოსების სააღიბის და ბაღამის მიხედვით, მეფის მოთხოვნით შემოთავებულმა ჯარისკაცებმა ბაჰრამ ჩუბინს წაუყენეს უღრმატუში - ამ ეხელმძღვანელა აჯანყებულთათვის ან მას ჯარისკაცების ხელით სიკვდილი ელდა. H. Z o t e n b e r g, Chronique de Tabari, t. II, Paris, 1869, გვ. 266-276.

16 შეისწავლა რა ირანული წყაროები, მორღმანმა აჯანყების დაწყება დაითარილა ამ წილ. A. D. M o r d t m a n n, Die Chronologie der Sassaniden. Sitzungsberichte der philosophischen - philologischen und historischen Classe der Königlichen Bayerischen Akademie der Wissenschaften zu München, 1871, Hft. I, Z. 23

17 J. M o h l, Le Livre des Rois, JA, série III, VI, გვ. 553.

18 L e b e a u, Histoire du Bas-Empire, t. X, Paris, 1822, გვ. 292.

19 H. Z o t e n b e r g, Al'Tha'alibi. Histoire des rois des Perses, Paris, 1900, გვ. 569; Th, N 8 l d e k e, დას. ნაშრ., გვ. 273, 276.

20 Л. М. Г у м и л е в, Бахрэм Чубин (опыт критики источников). Проблемы востоковедения, М., 1960, №3, гв. 235.

21 H. Z o t e n b e r g, Chronique de Tabari, t. II, გვ. 274.

ჰორმიზდ IV-ის ვაჟმა ხოსრო II-მ ირანის ისტორიაში ხოსრო ფარეზიად ცნობილმა (591-628 წწ.), მიიღო რა წერილი, ერთგული მარშბანებისა და ჯარის თანხლებით დაბრუნდა დედაქალაქში²². მან დალო ფიცი, რომ აღადგენდა კავშირს შაჰსა და არისტოკრატიას შორის თავისი ბრწყინვალე წინაპრის ხოსრო ანუშირვანის (531-578 წწ.) მსხვერპლად გავსადა²³.

აღმოსავლური წყაროების მიხედვით, ირანის ტახტზე ასვლისთანავე ახალმა შაჰანმა უმა ინახულა დაბრმავებული მამა, ფეხქვეშ ჩაუფარდა მას, არწმუნებდა, რომ მას არავითარი კავშირი არ ჰქონია სამეფო გადატრიალებასთან. ჰორმიზდ IV-მ მოითხოვა შვილი-საგან, რომ მას დაესაჯა შეთქმულების მონაწილენი. ხოსრო II დათანხმდა იმ პირობით, რომ ჯერ დაამარცხებდა ბაჰრამ ჩუბინს და შემდეგ დასჯდა აჯანყების მეთაურებს²⁴.

ხოსრო II-მ დაიწყო ბაჰრამ ჩუბინთან მოლაპარაკება - გაუფანტა შემარბივებელი ხასიათის წერილი, რომელშიც იწმუნებოდა, რომ ბაჰრამს შეურაცხყოფა მიაკენა მამამისმა, რომელიც უკვე მკვდარი იყო და ამიტომ ბაჰრამს აღარ უნდა ჰქონოდა მიზეზი უარყო ხოსრო II-ის წინადადება ქტესიფონში დაბრუნების თაობაზე. შაჰი მას პიიჩრდებოდა დაწინაურებას და სასანიანთა სამეფოში მეთრე ადგილის დაკავებას. ხოსრო II-მ თავისი დანაპირები განამტკიცა სამეფო ფიცი, რომლის დადების შემდეგ ირანში ფიცის აღსრულებლად შეუძლებელი იყო.

ბაჰრამისადმი გავსაგენილ წერილში ხოსრო II თავს თავს ამკობდა და აღიღებდა სასანურ ირანში გავრცელებული ტრადიციისამებრ: „მეფეთა მეფე, მბრძანებელი და მფლობელი ირანისა და არაერანისა, კაცობრიობის მხსნელი, უბიწო უფლის წინაშე, უკედვეი ადამიანი, სანელვანი და შეუდარებელი, დამყრობი, რომელიც უთანასწორდება მზეს, სახელვანი მემკვიდრე, რომელიც კეთილსინდისიერად ემსახურება და მერყევობს ირანის სამეფოს“²⁵.

ხოსრო II-ის ამ მაღალფარდოვან სიტყვებს არავითარი შთაბეჭდილება არ მოუხდენია ბაჰრამ ჩუბინზე. მან საბასუხო წერილში ირანის შაჰს მიმართა უბრალოდ „ხოსრო, ჰორმიზდის ვაჟი“, თავის სახელს კი ტიტულების გრძელი სია დაურთო. ბაჰრამის პასუხი დაწერილი იყო თავხედური და მეფის შეურაცხყოფელი ტონით. ბაჰრამი ღანძლავდა ხოსრო II-ს აწვეული გუნისათვის, მოუწოდებდა მას გადადგომოდ სამეფო ტახტს, დაეტოვებინა სამეფო გვირგვინი. წერილი მთავრდებოდა შემდეგნაირად: „თუ შენ ყველაფერს გააკეთებ ისე როგორც მე ვბრძანებ, მე შენ დაგნიშნავ პროვინციის მმართველად, თუ არ დამემორჩილები - დაიღუპები მამამშენის მსგავსად“²⁶.

არც ბაჰრამ ჩუბინს და არც მის ჯარისკაცებს არ სურდათ შაჰთან შერიგება. მათ კარგად უქონდათ შეგნებელი, რომ არისტოკრატის დიქტატურის დამყარებისთანავე, უკეთეს შემთხვევაში, მხოლოდ ირანის საზღვრებთან ელოდნო სამსახური. ბაჰრამ ჩუბინს ჰყავდა მხოლოდ რეგულარული ჯარი და თურქი მოხალისეები.

ხოსრო II-მ ბაჰრამ ჩუბინს გაუფანტა მეორე წერილი, რომელშიც ბაჰრამს ურჩევდა დამორჩილებას, რითაც თავიდან აცილებდა სისხლისღვრას. მეორე წერილზე პასუხი არ მოვიდა. ხოსრო II-მ კიდევ სცადა შემორიგება: ის გაემართა მეთამბოხე მხედართმთავრისა და მისი ჯარის შესახვედრად, მაგრამ დამის იერიშებით შეშინებულმა, თავს გაქცევით უშველა. აღარ შეეძლო რა დედაქალაქის დაცვა, ხოსრო II გაიქცა ქტესიფონიდან თავისი ცოლების, ბიძების და 30 ცხენოსნისაგან შემდგარი რაზმით. ხოსრო II-მ გადაწყვიტა დახმარებისათვის მიემართა ძლიერი მეზობლებისათვის. მას არჩევანი უნდა გაეკეთებინა თურქებს, ხაზარებს, არაბებსა და ბიზანტიელებს შორის²⁷. ხოსრო II-მ გა-

22 H. Z o t e n b e r g, Al'Tha'alibi... გვ. 661.

24 Th. N e l d e k e, დასახ. ნაშრ., გვ. 277; H. Z o t e n b e r g, Chronique de Tabari, t. II, გვ. 274-275.

25 S. G. B e n j a m i n, Persia, London, 1920, გვ. 240.

26 S. G. B e n j a m i n, დასახ. ნაშრ., გვ. 240.

27 გადმოცემის თანახმად, ხოსრო II-მ ახსნა ადგირი თავის ცხენს და ბედს მიანდო, საითაც წავიდა ცხენი, იქ ელოდა მას უსაფრთხოება და დახმარება. გონიერი ცხოველი მიტრიალდა ეფრატისაკენ.

დაღობა მე. ევგრატი და თავმესაფარი შპოვა ბიზანტიელების იმპერატორ მაგრიკოსთან (522-602 წწ.)-ის უკანასკნელი დაპირება 60 ათასიანი ჯარით დახმარებას²⁸ იმ პირობით, რომ ხოსრო II ტახტის დაბრუნების შემდეგ მაგრიკოს დაუბრუნებდა პერსიამდნობას, მესპოტამიის ნაწილს და დარას.

ბაპრამ ჩუბინი ყოველგვარი დაბრკოლების გარეშე შევიდა ქტესიონში²⁹ და ირანის ანხლებით და ირანის შაჰანშაჰად გამოაცხადა თავი. მან სამეფო ტახტზე ასვლა ირანული ქრონოლოგიით ახალ წელს დაუცავშირა. ღირდოუსი ასე გადმოგვცემს ბაპრამ ჩუბინის მიერ სასანიანთა ტახტის უზურპაციას:

„დაჯდა ტახტზე ბაპრამ შაჰი

დაიღო თავზე კვიანდილის ქუდახი.

მისმა დაპირმა მოუტანა კვიანდილის ხელშეკრულება ძვირფას აბრეშუხზე დაწერილი.

დიდმა უფლისწულებმა უმაღ დასწერეს მოწმობა [იმის შესახებ]

რომ ბაპრამი გახდა მსოფლიოს გამგებელი.

იმ საბუთზე, როცა ახსენეს [მისი] სახელი

მან [ბაპრამმა] მიადო ოქროს ბეჭედი“³⁰.

ბაპრამ ჩუბინის მეფობამ ერთ წელს გასტანა³¹. მან იმდენად განიმტკიცა თავისი ძლიერება, რომ დაიწყო საკუთარი ფელის მიწრა.

ირანის ცენტრალური, სამხრეთის და აზერბაიჯანის ოლქები ხოსრო II-ის ერთგული რჩებოდნენ. მისმა მომხრეებმა თავი მოიყარეს სომხეთში. ხოსრო II-ის ბიძების-ბინდონისა და ბისტამის-გარდა-იყვნენ ქართველი თავადები - ბაგრატიელები, სუმბათ ბაგრატიანი, რაინდი, კუტი; მუშეგ მამიკონიანი და მიპრანი, სპარსელი დიდგვაროვანი, აზერბაიჯანის და სომხეთის მარზბანი, ბაპრამ ჩუბინის ნათესავი³².

როცა ირანში შეიტყვეს, რომ ირანის ტახტის კანონიერი მემკვიდრე ბიზანტიელების ძლიერი ჯარით მრწამდეშოდა კუთვნილი სამეფო ტახტის დასაკავებლად, ირანის სხვადასხვა

28 Th. N. S. I d e k e, დასახ. ნაშრ., გვ. 284.

29 H. Z o t e n b e r g, The Chronologie of the Persian War, Washington, 1939, გვ. 29, 73.

30 Ф и р д о у с и, ук. соч. გვ. 62, სტ. 879-882.

31 ბაპრამ ჩუბინის გამეფებას თითქმის ყველა ისტორიკოსი უარყოფითად აფასებდა. სააღიბი სწერს, რომ ბაპრამს ყველა სწყველიდა ძალაუფლების უზურპაციისათვის.

H. Z o t e n b e r g, Chronique de Tabari, II, გვ. 280; სტებოსი არ მიიჩნევს ბაპრამს მეფედ, ის მას მეთამბოხებს უწოდებს და აღნიშნავს: „მეფის ჯარმა აღმოსავლეთში ახალი მეფე დასვა“. C e r e c, დას. ნაშრ., გვ. 39. თაბარის მიხედვით ბაპრამს ყველა ემორჩილებოდა შიშის გამო. Th. N. S. I d e k e, დას. ნაშრ., გვ. 282. პალ' ამის ცნობით, კი „არავინ არ გამოდიოდა ბაპრამის წინააღმდეგ, ყველა კმაყოფილი იყო მანამდე, სანამ რუმადან არ დაბრუნდა ფარვიზი“; H. Z o t e n b e r g, Chronique de Tabari, t. II, გვ. 286. ირანის არისტოკრატია უარყოფითად შეხვდა ბაპრამის გამეფებას. მისი მმართველობით გამოწვეული უკმაყოფილება გამოვლინდა 591 წ. მ მარტს, როცა ბაპრამი იძულებული იყო მოეწვია კრება, რომელზეც წამოაყენა წინადადება: ან ეუნთ ის მეფედ და ამით დაეცვათ ლიბალობა ან დაეტოვებინათ ირანის საზღვრები. Th. N. S. I d e k e, დას. ნაშრ., გვ. 282. ამ კრების შემდეგ ბეგრამ მიატოვა ქვეყანა. მათ შორის იყო მარზბანებს შორის ერთ-ერთი ყველაზე დიდებული სომხი მუშევი. დინავარის ცნობით, მან თან წაიყვანა 20 ათასიანი ჯარი და შევიდა აზერბაიჯანში. სადაც ის და მისი ჯარი დაბანაკდა ბიზანტიიდან ხოსრო II-ის დაბრუნების მოლოდინში.

32 L e b e a u, დას. ნაშრ., გვ. 309.

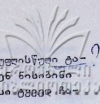

ადგილებში უზურპატორის წინააღმდეგ იფეთქეს აჯანყებებმა.

მესოპოტამიაში შემოიჭრა ბიზანტიელების ჯარი, რომელსაც მოჰყავდა უფლისწული ტახტზე. ხოსრო II-ის ჯარს ყოველგვარი წინააღმდეგობის გარეშე, დანებდნენ ნისიბინა და დარა. 591 წლის გაზაფხულზე ბაჰრამ ჩუბინის რაზმის მეთაური ბრძანას ტყვედ ატარდა.³³

ბაჰრამ ჩუბინი იძულებული იყო მიეტოვებინა ტბისიფონი. პირველი შეტაკება ორ ჯარს შორის დამთავრდა შეერთებული 60 ათასიანი ბიზანტიელებისა და ირანელების ჯარის გამარჯვებით. 40 ათასიანი ბაჰრამის ჯარი დაიფანტა, ბევრი გადავიდა ხოსრო II-ის მხარეზე. ბაჰრამ ჩუბინს არაფერი დარჩენოდა გაქვევის გარდა³⁴. მან დაჰკარგა ყველაფერი - სამეფო გვირგვინი, ხაზინა, ცოლები და შვილები. ბაჰრამ ჩუბინის დამარცხების შემდეგ მისი ბანაკი გაძარცვულ იქნა, ძვირფასეულობა კი ხოსრო II-ეს ჩაუფარდა ხელში.

ბაჰრამ ჩუბინმა თავი შეაფარა აღმოსავლეთის თურქებთან. მათი მმართველი ორ იყო ფარგიზის ნათესავი.³⁵

ხოსრო II-მ დაიბრუნა კულენილი სამეფო ტახტი და დაიწყო მკაცრი რეპრესიები. სამოქალაქო ომი ირანში დამთავრდა 591 წლის 31 აგვისტოს.³⁶

591 წლის გაზაფხულზე ბიზანტიასა და ირანს შორის დაიდო მშვიდობიანი ზავი. ხოსრო ფარგიზი იძულებული იყო შეესრულებინა ირანისათვის არასახარბიელო ზავის ყველა პუნქტი. ირანს უნდა დაებრუნებინა ბიზანტიისათვის დარა და მაიდურკუატი, რომლებიც უფრო კიდევ ხოსრო ანოშრევანის დროს იყვნენ დაბეჭობილნი, ოლქები არგასტანი ნისიბინაშივე, ქარაღი თბილისშივე და სომხეთის დიდი ნაწილი.³⁷

ბაჰრამ ჩუბინი არ კარგავდა ირანის ტახტის დაბრუნების იმედს. მან თურქების კავანის დახმარებით შეაგროვა ახალი დაშტორი ირანელი და თურქი მეთორბისაგან. ბაჰრამ ჩუბინს არ ღაცდა ირანზე გალაშქრება, ის მოკლა დაქირავებულმა მცველმა.³⁸ ბაჰრამ ჩუბინი დაკრძალულ იქნა აკლდამაში. უზურპატორის სიკვდილთან დაკავშირებით ტბისიფონში გაიმართა დიდი აღესასწაული. მისი სიკვდილის დღე ყოველთვის აღინიშნებოდა ირანის ოფიციალურ წრეებში ვიდრე სასანური იმპერიის არსებობამდე.³⁹

33 L e b e a დას. ნაშრ., გვ. 322. დატყვევებულ სარდალს მოაჭრეს ცხვირი და ყურები. ასეთი დასახიჩრტებული ის მიიყვანეს ბიზანტიელი და ირანელი მხედართმთავრების წიგნებში.

34 შემოირჩენილია საინტერესო გადმოცემა. გაქვევისას ბაჰრამ ჩუბინს შეხვდა მუხეი ქალი, რომლისათვისაც უყნობი იყო მოსაუბრის ვინაობა. ქალმა დაახასიათა ბაჰრამი როგორც სულელი პიროვნება, რომელსაც არავითარი უფლება არ ჰქონდა ირანის მმართველობისა, ვინაიდან ის არ იყო სამეფო სახლის წარმომადგენელი. P.S y k e s, A History of Persia, London, 1930, გვ. 479.

35 H. Z o t e n b e r g, Chronique de Tabari, t. II, p. 298

36 A. D. M o r d t m a n, დასახ. ნაშრ., გვ. 23.

37 K. B. T p e z e p. Очерки по истории и культуре Кавказской Албании, IV в. до н.э. - VII в. н.э. 1959, გვ. 243; C e b o c, დას. ნაშრ., გვ. 49.

38 ბაჰრამ ჩუბინის დაბადებისას ვარსკვლავთაღმრიცხველებმა მას უწინასწარმეტყველეს, რომ ის მოცვედბოდა ვარჰამ - რაზმის დღეს. ამ დღეს ის სახლიდან არ გაასულა და არავის არ აძლევდა ნებას მის ოთახში შესულიყო, გარდა თავისი ერთგული ხალხისა. მას შეატყობინეს, რომ მოვიდა დესპანი დეფოფლისაგან გამოგზავნილი წერილით. ბაჰრამის თანმხლები პირნი გავიდნენ ოთახიდან, დესპანმა გადასცა მას წერილი, რომლის კითხვის დროს უკანაიდან ჩასვდა დანა და მოჰკლა ბაჰრამი. A. И. К о л е с н и к о в, Иран в начале VII века, ИС, Л., 1970, გვ. 128.

39 E. G. B r o w n e, Some account of the Arabic work entitled "Nihayatu 'J-irab fi akhbâr'l -Furs wa'l -'Arab", JRS, London, 1900, p. 242



როგორც ზემოთ აღვნიშნეთ, თავისი მეფობის დროს ბაჰრამ ჩუბინი ჭრიდა მონეტებს, რომლებმაც მცირე რაოდენობით მოაღწიეს ჩვენამდე. ცნობილია მისი მონეტების ორი ტიპი. ბაჰრამ ჩუბინი ჭრიდა რეგულარულ ვერცხლის დრაქიმებს და ოქროს მონეტებსაც. სასანური ნუმიზმატიკა გვაძლევს ცნობებს იმ ტერმინების შესახებ, რომელსაც კონტროლს უწევდნენ ბაჰრამის ჯარის ნაწილებში. ცნობილია ბაჰრამ ჩუბინის დრაქიმები მოჭრილი ვარაჰრან VI-ის სახელით მეგრეთში, ქტესიფონში, რეიში, აბარშაჰრში⁴⁰.

საქართველოს სახელმწიფო მუზეუმის ნუმიზმატიკის განყოფილებაში ვარაჰრან VI-ის სახელით მოჭრილი მონეტები არ იყო დაუღლი, ვიდრე მუზეუმს არ გადაეცა დიდი განძი ნაპოვნი წითელწყაროში⁴¹. შვიდივე მონეტა ვერცხლისაა. მოგვყავს მონეტების აღწერილობა.

გ.ფ. № 20949, წონა - 4,07 გრ, ზომა - 29/32 მმ, შუბლი.

ვარაჰრან VI-ის ბიუსტი მარჯვნივ. თავზე ორკბილა გვირგვინი, მის წინ - ნახევარმთვარე ზევით აწვეული ქიმიით. გვირგვინის ზემოთ - ნახევარმთვარე შიგ მოთავსებული სფეროთი და ორი მოკლე ბაფთით. სფეროზე ორი ორნამენტული წერტილია. სფეროს მარცხნივ - ექვსქიმიანი ვარსკვლავია, მარჯვნივ - ნახევარმთვარეში მოთავსებული ვარსკვლავი. ამგები ბურთადაა შეკრული კეფაზე. ბიუსტის ორივე მხარის ზემოთ - ნახევარმთვარეებია. სახე წვერულვანია. მხრებიდან გამოდის „სამეფო ბაფთები“ ზევით აწვეული ბოლოებით. ყელზე - წვრილი მძივებისაგან შემდგარი სამკაული. მონეტის გარშემო ერთრიგით შერწყმულწერტილოვანი რკალია. რკალს გარეთ, სიმეტრიულად განლაგებული სამი ნახევარმთვარეა. ზედწერილი გამოსახულების მარჯვნივ და მარცხნივ. მარცხნივ - 'pzw'n, მარჯვნივ - wrhr'n

[„დე გაიზარდოს] ვარაჰრანის ღიღება“!

ზურგა.

ატამიანი მოგიზგიზე ცეცხლით. საკურთხევლის შუა ნაწილი ვიწროა, ზედ ზევით აწვეული ბოლოებით ბაფთებია გამოსახული. მოგიზგიზე ცეცხლის მარცხნივ - ვარსკვლავია, მარჯვნივ - ნახევარმთვარე. საკურთხევლის ორივე მხარეს პირისახით პირდაპირ დგანან მცველები, რომლებიც ეყრდნობიან მახვილებს. გამოსახულების გარშემო შერწყმულწერტილოვანი რკალია. ზედწერილი მოთავსებულია მარჯვნივ და მარცხნივ.

მარცხნივ - ywky მარჯვნივ - RD

(I წ - 590 წ.) რეი

გ.ფ. № 20950, წონა - 4,09 სმ, ზომა - 31/33 მმ, შუბლი, როგორც № 20949, ოღონდ სხვა სიქით მიჭრილი.

ზედწერილი: მარცხნივ - 'pzw'n, მარჯვნივ - wrhr'n

[„დე გაიზარდოს] ვარაჰრანის ღიღება“!

40 R. G. b 1, Aufbau der Münzprägung, Tab. II, Bahram VI (23); J. de Morgan, Manuel de Numismatique Orientale de l'antiquite et du Moyen Age, v. I, Paris, 1923-1936, p. 325

41 ი. ჯ ა ლ ა ნ ი ა, ამ განძის გამოქვეყნებისას ვარაჰრან VI-ის დრაქიმებს არასწორად მიიჩნევს ხოსრო I-ის მონეტებად; И. Д. Ж а л а г а н и а, დასახ. ნაშრ., ყ. I, №1, 2, 3, 4; ყ. II, № I, 2, 3.

42 სასანიანთა დინასტიის მმართველობის ხანაში რეი იყო მნიშვნელოვანი ეკონომიკური ცენტრი. რეის პროვინცია იყო მიჰრანების გვარის საფანე. ბაჰრამ ჩუბინი, რომელიც მიჰრანების გვარის წარმომადგენელი იყო, აღმოსავლეთზე გადაშტრებად იყო რეის მარშბანი და ბუნებრივია, რომ რეიშია მოჭრილი მისი მონეტების უმეტესი ნაწილი. რეიში იყო განლაგებული ერთ-ერთი უდიდესი ზარაფხანა. რეის შესახებ იხ. E. H e r z f e l d Avestische Topographie. Archaeologische Mitteilungen aus Iran, II, 5, Berlin, 1930, გვ. 9; G. C. M i l l e s, The Numismatic History of Ray, New-York, 1938. ი. ჯალღანია მონეტას მიიჩნევს ხოსრო I-ის დრაქიმად. ასევე არასწორად აქვს განსაზღვრული მოჭრის ადგილი - ქ. სპაჰანი. И. Д. Ж а л а г а н и а, დასახ. ნაშრ., ყ. I, გვ. 7.

ზურგი, როგორც № 20949.

ზედწერილი: მარცხნივ - 'ywky , მარჯვნივ - MB 43

(I წ - 590 წ.) მერვი

გ.გ. № 20951, წონა - 4,02 გრ. ზომა - 29/31 მმ,
გაბზარულია 12 და 4 საათთან, ნიკაპთან გახვრტილია.

შუბლი. ყურზე - სამი მივიისაგან შემდგარი საყურე.

ზედწერილი, როგორც № 20949.

ზურგი. ზედწერილი: მარცხნივ - 'ywky, მარჯვნივ - NYHC⁴⁴

(I წ - 590 წ.) ქტესიფონი

გ.გ. № 20952, წონა - 3,91 გრ, ზომა - 32 მმ,
შუბლი, როგორც № 20949.

ზურგი, როგორც № 20949.

ზედწერილი: მარცხნივ - 'ywky, მარჯვნივ - AHM⁴⁵

(I წ - 590 წ.) ქ. აჰმადანი

გ.გ. № 21677, წონა - 4,05 გრ, ზომა - 29/31 მმ,
შუბლი, როგორც № 20949

ზედწერილი: 'pzw'n wrhr'h

[„დე გაიზარდოს] ვარაჰრანის დიდება“!

ზურგი, როგორც № 20949.

ზედწერილი: მარცხნივ - 'ywky , მარჯვნივ - RD 46

(I წ - 590 წ.) რეი

გ.გ. № 21678, წონა - 4,05 გრ, ზომა - 29/33 მმ,
შუბლი, როგორც № 20949

ზურგი. ზედწერილი: მარცხნივ - 'ywky, მარჯვნივ - NYHC

(I წ - 590 წ.) ქ. ქტესიფონი

გ.გ. № 21679, წონა - 4,06 გრ, ზომა - 30/32 მმ,
შუბლი, როგორც № 20949

ზურგი, ზედწერილი: მარცხნივ - 'ywky, მარჯვნივ - NYHC

(I წ - 590 წ.) ქ. ქტესიფონი

43 R.G. 8 b 1, 1954; R.G. 8 b 1, 1968, Tab. XVI, Spalte 2, M 48 . ამ ფაღურის
მონეტარების სრული ფორმა გვხვდება ომილიურ ღირებულებებზე: BMCM "Arab-Byzantine and
post reform Umayyad Coins , გვ. 179. ი.ჯალაღანია მონეტის მიჩინევის ხოსრო
I-ის მონეტად და მას ჩრდილოეთ მესოპოტამიაში მოჭრილად თვლის. И.Д. Ж а л а г а -
н и а , დასახ. ნაშრ., I, გვ. 7, №2.

44 მონეტა მიჩინეულია ხოსრო I-ის დრამად. И.Д. Ж а л а г а н и а , დასახ. ნაშრ.
I, გვ. 8, №3.

45 ი. ჯ ა ლ ა ღ ა ნ ი ა არ კითხულობს ამ დრამის მოჭრის ადგილს. И.Д. Ж а -
л а г а н и ე დასახ. ნაშრ., I, გვ. 8, № 3 . ეს ზარაფხანა არავითარ ეჭვს არ
იწვევს ნუმისმატებს შორის. ქ. აჰმადანი (მილიაში) იყო ერთ-ერთი მნიშვნელოვანი
ზარაფხანა სასანიურ ირანში. E. H e r z f e l d, Achaemenid Coinage and Sasanian
Mint-Names. Transactions of the International Numismatic Congress, London,
1936, გვ. 421, Abb. 20; Ph. G i g n o u x, Les Inscriptions en surcharge sur les
Monnaies du Trésor Sasanide de Suse, Cahiers de la D.A.F.I 8, 1978

46 И.Д. Ж а л а г а н и а , დასახ. ნაშრ., II, გვ. 6, № I. ავტორი არ იძლევა
მომენტის ზედწერილს, არაა მოცემული მისი გრაფიკული მონახაზი, არც მონეტის ფოტო-
ლუსტრაციაცაა, რომლის ტიპსაც ავტორი მთელი II ტომის ფურცლებზე ეყრდნობა. მონეტა
არასწორადაა განსაზღვრული ხოსრო I-ის დრამად და მისი მოჭრის ადგილად მიჩინეულია
ქ. სპაჰანი.



В фондах отдела нумизматики Государственного музея Грузии им. С. Джанашиа хранятся около 2000 экземпляров сасанидских монет. В 1977, 1980, 1983-1984 гг. фонды отдела нумизматики пополнились большим кладом, обнаруженным в с. Цитали Цкаро. Клад поступил по частям, он примечателен не только по своему количеству (1308 монет), но и по своему составу (сасанидские и византийские монеты). В состав клада входят семь драхм Бахрама Чубина, известного в сасанидской нумизматике под именем Варахрана VI. Это первый случай находки монет Бахрама Чубина на территории Грузии.

В статье описаны политические события, предшествовавшие восстанию Бахрама Чубина. Рассмотренные в статье монеты серебряные, хорошей сохранности, отчеканены в первый и последний год его царствования (т.е. в 590 г. н.э.). Монеты Варахрана VI отчеканены в монетных дворах Рея, Мерва, Ктесифона и Хамадана.

ა. ჯ ა ვ ა ხ ი შ ე ი ღ ი

ა. ჭყონია, „ოქროს სამკაული ვანის ნაქალაქარიდან“,
„ვანი VI“, გამოცემა „მეცნიერება“, თბილისი, 1981

შეიძლება თამამად ითქვას, რომ დღეს საქართველოს არქეოლოგიური ძეგლებიდან ვანის ნაქალაქარი ყველაზე დიდი სახელით სარგებლობს როგორც ჩვენ რესპუბლიკაში და საბჭოთა კავშირში, ისე მის საზღვრებს გარეთ. ცხადია, ეს აიხსნება შესანიშნავი აღმოჩენებით, რომლებიც მოჰყვა ვანის გვეზოზომიერ, სისტემატურ გათხრას, აგრეთვე — მათ ნიადაგზე ჩატარებული მეცნიერული კვლევა-ძიების შედეგების დროული და ფართო პუბლიკაციებით. ამ პუბლიკაციებშია, პირველ რიგში — ვანის არქეოლოგიური გათხრების შედეგებისადმი მიძღვნილმა ტომებმა, სამეცნიერო მიმოხილვაში შემოიტანეს სამშენებლო ხელოვნების, არქიტექტურის, ხელოვნების, ხელოსანობის სხვადასხვა დარგის, მატერიალური და სულიერი ყოფის სხვა მხარეების ამსახველი არაერთი შესანიშნავი ძეგლი, ახალი შუქი მოიხილეს ანტიკური ხანის კოლხეთის, სავროთელ საქართველოს ისტორიის, იმდროინდელ კულტურულ სამყაროსთან მათი ურთიერთობის სხვადასხვა მხარეს და შორს გაუშტევეს სახელი ვანს როგორც სამეცნიერო წრეებში, ისე ფართო საზოგადოებაში. მაგრამ, ვანის განსაკუთრებული პოპულარობის შთაგარი მიზეზი მიიწევს არის ოქრომჭედლობის შედეგები, რომლებიც უხვად აღმოჩნდა არისტოკრატიულ სამარხებში და რომლებმაც თითქოს თვალნათლივ დაგვანახეს ნახევარდღევანდარული „ოქრომრავალი კოლხეთი“. მით უფრო მნიშვნელოვანია, რომ ჩვენ დღეს უკვე ხელმა გვაქვს ანა ჭყონიას მონოგრაფიული გამოკვლევა, მიძღვნილი ვანის ნაქალაქარის ოქროს სამკაულებებისადმი, რომელსაც მთლიანად დავთმო ვანის არქეოლოგიური გათხრების VI ტომი.

თუმცა ვანის არქეოლოგიური ექსპედიციის ნაშრომებში, მათ შორის „ვანის“ წინა ტომებში, სხვებთან ერთად გამოქვეყნებული — დათარიღებული და სხვადასხვა მხრივ განიხილება მდიდრული სამარხების მასალები, კერძოდ — ოქრომჭედლობის ნიმუშებიც, ისინი მაინც მოიხილვდნენ სპეციალურ, გაღრმავებულ გამოკვლევას, რაც ა. ჭყონიამ იტყობა. რამდენად საშური და თანაც რთული იყო ეს სამუშაო ვასაგები ვახლება, თუ ვადი-თვალისწინებთ, რომ ი. სმირნოვის „ახალგაზრის განძის“ შემდეგ, რომელიც ავტორის გარდაცვალების შემდეგ ვ. ჩუბინაშვილმა 1934 წელს გამოაქვეყნა, საქართველოს წინაქრისტიანული ხანის ოქრომჭედლობის ძეგლები შესწავლის საგნად ფაქტიურად არავის გაუხვდია, გარდა ი. გაგოშიძისა, რომელმაც, ძირითადად სწორედ ვანის აღმოჩენებზე დაყრდნობით, დააზუსტა რამდენიმე ცნობილი არქეოლოგიური კომპლექსის თარიღი და მკაფიოდ აჩვენა საქართველოს ადრეანტიკური ხანის საოქრომჭედლო ხელოვნების აყვავების ადგილობრივი ფესვები, და ვ. ჩუბინაშვილისა, რომლის მოხსენების ტექსტი არმაზისხევის პოტიახში სამარხების ოქროს სამკაულების სტილის შესახებ, სამწუხაროდ, დღემდე გამოუქვეყნებელია. ზემოთქმულიდან ნათელი ხდება ა. ჭყონიას ნაშრომის აქტუალობა და დიდი მეცნიერული მნიშვნელობა.

ა. ჭყონიამ მიზნად დაისახა ვანის ნაქალაქარზე ნახევარ საუკუნეზე მეტი ხნის განმავლობაში მოპოვებული, გათხრილი თუ შემთხვევით აღმოჩენილი, ოქროს სამკაულების მეთაღური შესწავლა — ქრონოლოგიური და ტიპოლოგიური კლასიფიკაცია, ტექნიკის, სტილისა და, სავროთელ, ოქროს სამკაულის მხატვრულ-ისტორიული ანალიზის საფუძველზე მათში ადგილობრივი — ორიგინალური, გარეშე გავლენით შექმნილი და უცხო, შემოტანილი ნივთების უჯუფების გამოყოფა, დაბოლოს — კოლხეთში, კერძოდ ვანში, ძვ.წ. I ათასწლეულის მეორე ნახევარში საოქრომჭედლო სახელოსნოების არსებობისა და მათი სპე-

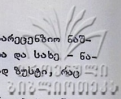

ციფიკური ნიშნების გარკვევა. ამ ძირითადი მიზნის შესაბამისად, სარეცენზიო ნაშრომის აქვს მწყობრი, თუ შეიძლება ასე ითქვას, კლასიკური სტრუქტურა და სახე - ნათლად ჩამოყალიბებული, ლოგიკური, ლაკონური, მეცნიერულად უაღრესად ზუსტი, რაც მას დიდ დამაჯერებლობას ანიჭებს.

ნაშრომის პირველი ნაწილი - საკუთრივ გამოკვლევა, მოცულობით 6 თავახი, შედგება მოკლე შესავლის, მუხლებად დაყოფილი 5 ნაწილისა და აგრეთვე მოკლე დასკვნისაგან. ნაშრომის მეორე, არანაღლებ მნიშვნელოვან ნაწილს (მოცულობით 3 თავახი) წარმოადგენს ვანში აღმოჩენილი ოქროს ნაწარმის მეცნიერული კატალოგი, რომელიც შეიცავს ოქროს ყველა სამკაულის აღწერილობას. ნაშრომის განუყოფელი ნაწილია ილუსტრაციები - 74 ტაბულა, რომელზედაც მოცემულია კატალოგში აღწერილი ყველა ოქროს ნივთის ფოტოსურათი. ნაშრომს თან ახლავს რეზიუმე რუსულ და ინგლისურ ენებზე, ილუსტრაციების აღწერილობა და შემოკლებულია განმარტება. მდიდარი სამეცნიერო აპარატი - შენიშვნები, მითითებები, განმარტებები და სხვა მთლიანად ჩატანილია სქოლიოებში. ნაშრომის გამოცემა პოლიგრაფიულად საკმაოდ კარგადაა შესრულებული, მხოლოდ ილუსტრაციებია მოკლებული საჭირო სიმკვეთრეს.

გამოკვლევა და კატალოგი მონოგრაფიის ორგანულად ურთიერთდაკავშირებული ნაწილებია; პირველი ემყარება მეორეს, რომელიც 4 089 ერთეულის დეტალურ, პედანტურად ზუსტი შესწავლის შედეგად შემუშავებულ 349 აღწერილობას შეიცავს. ამ სამუშაოს სირთულის გასაგებად გასათვალისწინებელია, რომ მათ შორის არის, ერთი მხრივ, ისეთი რთული და საკმაოდ მსხვილი სამკაულები, როგორც ცხოველების ჭიდილის სცენებით შემკული ფორტიანნი ღიაღებები; ან მხედრბანი საყურები, მეორე მხრივ - მრავალრიცხოვანი კილიტები, მილაკები, სხვადასხვა ნაწილები, რომლებიც ზოგჯერ მილიმეტრებით იზომება და ამავდროს ცვარისაგან შედგენილი სახეებითაა შემკული. ნაშრომის ამ ორი ნაწილის ერთიანობაში, ჩემი აზრით, არის მისი ერთ-ერთი უმთავრესი ღირსება - ის საშუალებას იძლევა შემოწმდეს ავტორის ყოველი სიტყვა, ყოველი დებულება, რომლებიც ამის გამო სანდო და სარწმუნო ხდება.

საკვლევი ძეგლების ქრონოლოგიური და ტიპოლოგიური კლასიფიკაცია ნაშრომის ძირითადი, კვლევითი ნაწილის სტრუქტურაშიცაა ასახული: შესავალს, რომელშიც ავტორი მოკლედ აცხადებს ვანის ნაქალაქარზე მოპოვებული ოქროს სამკაულების შესწავლის ისტორიას, სადაც სრულადაა ასახული წინამორბედი მკვლევარების მიერ ამ საქმეში შეტანილი წვლილი; და გადმოგვცემს მათი აღმოჩენის ვითარებას; მოსდევს პირველი ნაწილი; მასში განხილულია ძვ. წ. V-IV საუკუნის პირველი ნახევრის სამკაულები ცალკეულ ჯგუფებად, რომელთაგან თითოეული მოიცავს სამკაულის ამა თუ იმ სახეს - ღიაღებებს, თავსამკაულს, საყურებს, ყელსაბამებს და ა.შ. მომდევნო ნაწილში ავტორი შეისწავლის ძვ.წ. IV საუკუნის მეორე ნახევრის - I საუკუნის სამკაულებს, რომლებსაც ასევე ჯგუფებად იხილავს - თავსამკაული, გვირგვინის ნაწილები, ბაღები, საყურები, ყელსაბამები, ღიაღები, ვარდლები, ღერსნები და ა.შ., მესამე ნაწილში შესწავლილია ვანის ნაქალაქარზე აღმოჩენილი ახალი წელთაღრიცხვის III საუკუნის ერთადერთ სამარხში აღმოჩენილი მეთრეცილხვანი ოქროს სამკაული. მეოთხე ნაწილში განხილულია წვრილმანი, შემახვევითი მონაპოვარი - მძივები, ფორტიტები და მისთანანი, რომელთა ზუსტად დათარიღება-განსაზღვრა ურყურებით ვერ ხერხდება. ბოლო ნაწილი დათმობილი აქვს ერთი შეხედვით უმნიშვნელო მასალას - ოქროს პატარა ზოდებს, ფორტიტების ჩამონაჭრებს, პატარა ნაწილებს, მავთულებს, რომლებიც ავტორის მიერ აქვე მოტანილ წერილობით წყაროთა ცნობებთან შეჯერებით კლხებში, კერძოდ, ვანში ოქროს მხატვრული დამუშავების ცენტრის არსებობის ნივთიერი საბუთის ძალას იძენს.

ქრონოლოგიურად დაჯგუფებული სამკაულების ყოველი სახე, ცალკეული ნივთი განხილულია ყოველმხრივ, ამომწურავად - დანიშნულება-შინაარსის, ტექნიკისა და სტილის თვალსაზრისით; მოტანილია ანალოგიები და პარალელები წინააღმოსავლური და დასავლური კულტურების წრიდან, ნაჩვენებია თავისებურებები და იქვე გამოტანილია დასკვნა მისი კოვნილების შესახებ. ასეა გამოყოფილი, ერთი მხრივ, აშკარად ადგილობრივი, მეორე მხრივ, აშკარად უცხო ნაკეთობა, აგრეთვე ისეთი ზოგადი ნიშნების მქონე ნივთები, რომლებიც შეიძლება ეკუთვნოდეს როგორც უცხო, ისე ადგილობრივ სახელსნოს.

გამოცდების ეს ნაწილი, ისევე როგორც მთლიანად ნაშრომი, ლაკონურობით გამოირჩევა. ამის მიუხედავად უყურადღებოდ არაა დატოვებული არცერთი დეტალი, რომელსაც შეიძლება შეჩინდეს მნიშვნელობა ნივთის დაზიანების ტექნიკისა და სტილისა, თუ სემანტიკის, ან საერთოდ, მისი კულტურის გაარკვევისათვის. მაგალითად, დამტვირთება ასობით ცალკეული მძივის, კილტის თუ საკიდის შემამკობელი ღარებისა და მინიატურული ბურთებისაა რაოდენობა, აგრეთვე - მარცვლებისა და წერტილი, სადა თუ გრებილი მავთულის რგოლებისა და ზოლების რაოდენობა, და დალაგების წესი ნივთების შემამკობელ, ცვაზასაგან შედგენილ გომეტრიულ სახეებში - სამკუთხედებში, პირამიდებში, თუ სვას-ტიკებში, რაც მნიშვნელოვნად განსაზღვრავს ნაწარმის ტექნიკურ და სტილისტურ თავისებურებას. ტექნიკის დეტალური აღწერის პროცესში ავტორი ყოველთვის ხაზგასმით აღნიშნავს. მსგავსება-განსხვავებას ბერძნულ ოქრომჭედლობასთან შედარებით, რაშიც კარგად ჩანს მისი დიდი ცოდნა ამ დარგში და მკვლევარის ზუსტი თვალის და ბაზა. საერთოდ, ავტორი ამტკიცებს ფართო დომანაღებებსა და ცოდნას. მისი აღწერილობები, ანალიზი იმდენად არის ძვირფასი, მაგრამ ზუსტი, ამომწურავი, ობიექტური და დამაჯერებელი; ამის ერთ-ერთი საუკეთესო მაგალითი, ჩემი აზრით, არის პარაგრაფი, რომელშიც განხილულია სარდაონითა და პასტიბი ინკრუსტირებული პექტორალი.

ავტორის მიერ ჩატარებული კვლევის შედეგად სახეებით ნათლად ირკვევა, რომ ვანის ნაქალაქარზე მოპოვებულ ოქროს სამკაულში ყველაზე მრავალრიცხოვანი და თვალსაჩინოა ადგილობრივი ნაწარმი, რომელიც გამოირჩევა ტექნიკური და სტილისტური თავისებურებებით. სწორედ აქ არის თავმოყრილი ყველაზე თვალსაჩინო, ტექნიკურად და მხატვრულად სრულყოფილი ნივთები - დიადემები, თავსამკაული, სხივებიანი, ბურთულიანი და მხედრისანი სასურველები, მრავალფეროვანი ყელსაბამები და საკიდები; ეს ის სამკაულებია, რომლებიც ხასიათდებიან აშკარად გამოხატული თვითმყოფადობით და რომელთა ფორმებსა და ძირითად დეკორატიულ სახეს არ მოეძებნება უშუალო ანალოგიები არც ბერძნულ, არც აღმოსავლურ საიუველირო ხელოვნებაში, თუმცა - კი ისინი ატარებენ მათთან საკმაოდ მჭიდრო კონტაქტს კვალს. ეს კონტაქტები კიდევ უფრო აშკარაა ისეთი სამკაულის მიხედვით, რომლებსაც ფარმით, დეკორის პოტივებით, საერთოდ, ტექნიკურ-სტილისტური ნიშნებით გააჩნიათ როგორც ადგილობრივი, ისე უცხო პარალებელი და, ავტორის დასკვნით, ურდანიკად შეიძლება იყოს დაზიანებული ან ადგილობრივი, ან უცხო სახელისნაში. ისეთი აშკარად უცხოური მხატვრული ნაწარმი - კი, როგორც იმეცა, მაგალითად, პექტორალი, წყვილი პლიტიკომული პალაო პერაქტის კვანძის მორტივი, ფანტასტიკური ლემისაყვებით დაზოლებული ძეწვკისებური ყელსაბამი და ზოგიერთი სხვა, პირდაპირ მოწმობს ამგვარი მაღალმხატვრული იმპორტის არსებობას, რაც ადგილობრივი კულტურის მაღალი დონის კიდევ ერთი მაჩვენებელია.

ავტორმა გვიჩვენა, რომ ძვ.წ. V-IV საუკუნის პირველ ნახევარში საიუველირო ხელოვნება კლხეში განიცდის მძლავრ აღმავლობას. ამ დროს ჩამოყალიბდა მისი სახე - სრულყოფილი ტექნიკა, ურდანიკი დახვეწილი სტილით, მყარი მხატვრული ფორმები, რომლებშიც ვლინდება ადგილობრივი წარმოდგენებთან დაკავშირებული სიუბტილური მოტივებიც.

ნაშრომის იმ ნაწილში, სადაც შესწავლილია ძვ.წ. IV საუკუნის მეორე ნახევარი - I საუკუნის ვანის საიუველირო ნაწარმი, მისთვის ჩვეული დავიკირებებითა და სიზუსტით შესრულებული ტექნიკური, სტილისტური და მხატვრულ-ისტორიული ანალიზის შედეგად, მრავალმხრივი ანალოგიებისა და პარალებლების მოშედეგებით ავტორმა გამოიკვლია და დამაჯერებლად აჩვენა კლხური საიუველირო ხელოვნების შემდგომში განვითარების პროცესი, ასე ვთქვათ, მისი მეორე საფეხური; მან ხაზი გაუსვა, ერთი მხრივ, იმას, რითაც ამ ხანის კლხური ოქრომჭედლობა უკავშირდება წინა ხანას, ე.ი. - ტრადიციულობას, მეორე მხრივ, სიახლეებს; ეს სიახლეები შედგება არამარტო ადგილობრივი, არამედ, აგრეთვე, საერთო მოვლენებისა, რომლებითაც აღინიშნა ძველი წიფლადრიცხვის ბოლო სამი საუკუნე წინა აღმოსავლეთისა და ხმელთაშუაზღვრეთში, არსებითად მთელ იმდროინდელ „დასავლურ“ სამყაროში და რამაც წარმოშვა ელინისტური კულტურა. ფერადოვანება, დეკორატიულობა, დინამიურობა - ეპოქის ხელოვნების ეს დამახასიათებელი ნიშნები ორგანულად შეიჭრა ელინისტური ხანის კლხურ ოქრომჭედლობაშიც, რაც არსებითად არ ცვლის მის მხატვრულ სახეს, პირიქით - ხელს უწყობს მის შემდგომ განვითარებას; შემუშავებულ

იქნა, აგრეთვე, ზოგიერთი სამკაულის ახალი ფორმა თუ დეკორატიული მოტივი.

როგორც ითქვამს, ცალკე, პატარა პარაგრაფი აქვს დათმობილი განში მოპოვებულ III საუკუნის მცირერიცხოვანი ოქროს სამკაულებს, რომლებიც, ძირითადად, არ გამოირჩევიან საქართველოს სხვა მხარეების თანადროული ნაწარმისაგან; მაგრამ, აგრეთვე, აქვს უკვე აღნიშნული მნიშვნელობის განის ქალაქის ისტორიისათვის.

ნაშრომის ლოკური ბოლო უკანასკნელი თავი, სადაც დასაბუთებულია, რომ ანტიკურ ხანაში საკუთრივ განის ძველ ქალაქში არსებობდა ოქრომჭედლობის მძლავრი კერა, ადგილობრივ პროფესიონალ ოსტატთა სკოლა, აგრეთვე - დასკვნა, სადაც მოკლედამ შეუამბებული კვლევის შედეგები და ხაზგასმულია მათი მნიშვნელობა ძველი კოლხეთის ისტორიისა და კულტურის განსაზღვრებად. საკუთარ ნაშრომზე დაყრდნობით აცხადებს სრული სამეფოების აქვს დასკვნა: „სწორია ვარაუდი, რომ... ოქროს მხატვრულმა დამუშავებებმა, და არა მხოლოდ ოქროს მოპოვებამ, გაუთქვა კოლხეთს მთელ ანტიკურ სამყაროში „ოქრომრავალი“ ქვეყნის სახელი“.

ამრიგად, ამიერიდან საბოლოოდ მტკიცედ დადგენილად უნდა ჩაითვალოს, რომ ძვ.წ. I ათასწლეულის შუახანებში კოლხეთში არსებობდა ორიგინალური საოქრომჭედლო ხელოვნების მძლავრი კერა, ხოლო განის ძველ ქალაქში - მისი ერთ-ერთი მოწინავე სკოლა; ეს უთუოდ არის ახალი სიტყვა მეცნიერებაში.

დაწვრილებით არაფერს გიტყვას სარკვევნიო ნაშრომის მეორე ნაწილზე - კატალოგზე, ხაზგასმით აღვნიშნავ მხოლოდ იმას, რომ, ჩემი აზრით, ის ყოველმხრივ გამარჯვლია, უაღრესად სასარგებლოა სპეციალისტებისათვის და შეიძლება გამოგვეს ამ რიგის ნაშრომების ერთ-ერთ საუკეთესო მაგალითად. მასაც, ისევე როგორც ნაშრომის მთლიანად, უთუოდ ექნება დიდი პრაქტიკული გამოყენება ისტორიული კვლევის სხვადასხვა დარგში.

მუშებრივია, რომ ყოველი ამგვარი გამოკვლევა მრავალ საკითხს ბადებს მკითხველში; შევჩერდები ორიოდე მათგანზე. პირველ რიგში შევეხები ნაშრომის წყობის თავისებურების ერთ მხარეს. როგორც ვიცით, განის ნაქალაქარის ოქროს სამკაული ნაშრომში წარმოდგენილია ქრონოლოგიურ და ტიპოლოგიურ უჯრუებად. ნივთების ქრონოლოგიურ უჯრუებად განხილვა სავსებით ლოგიკური და, მაშასადამე, გამართლებული; ასევე სავსებით ნორმალური და დასაშვებია მათი შესწავლა ტიპოლოგიური უჯრუების მიხედვით - ეს მნიშვნელოვნად ამარტივებს, ნათელ სახეს აძლევს კვლევას, აძლიერებს ავტორის მსჯელობის და დასკვნების და მავჯერებლობას, რამდენადაც მაქსიმალურად ამახვილებს ყურადღებას კონკრეტულ, უბნ ობიექტზე. მაგრამ ისეთი შთაბეჭდილება მრჩება, რომ ამგვარი მიდგომა ნაწილობრივ შეიძლება ჩაითვალოს საიუველირო ნაწარმის მთავარ მხარეს - მის მხატვრულ ღირებულებას. სრულიადაც არ მინდა იმის თქმა, თითქმის ავტორი სათანადო ყურადღებით არ ეყრდნობა ამ საკითხს; პირიქით, როგორც ვარკვევით ვთქვი, ის ამ მხრივაც ამხელავებს სათანადო აღღოს, ფაქტზე დაკვირვებას და სრულ წარმოდგენას იძლევა ამა თუ იმ სამკაულის მხატვრულ მხარეზე. მაგრამ გასათვალისწინებელია, რომ საიუველირო ნაწარმი თუ მთავარ მრავალფეროვანია ფორმით, ის მათზე განიხილება და კომპლექსურად როგორც ნივთების ვარკვევით ერთობლიობა, ე.წ. ვარკვევით; სწორედ ცალკეული ნივთების ეს ერთობლიობა თავისთავად ქმნის ახალ მხატვრულ ღირებულებას. ამ მხრივ განის მასალაზე შესანიშნავ მაგალითებს იძლევა, რამდენადაც მათში რამდენიმე მსხვილი ვარკვევით არის. ამიტომ სასურველი იყო, რომ ავტორს განის ნაქალაქარის ოქროს სამკაულების ამ მხარისათვის დაეთმო თუნდაც პატარა პარაგრაფი.

ჩემი აზრით, უთუოდ სასარგებლო იქნებოდა, რომ განის ნაქალაქარის ოქროს სამკაულის პარალოგრაფი განხილული ყოფილიყო მასთან ერთად აღმოჩენილი ვერცხლის სამკაული. ვერცხლის ნივთებზე - დიალექტზე, სამაჯურებზე და სხვა სამკაულზე ზერედე დაკვირვებითიდან ისეთი შთაბეჭდილება მრჩება, თითქმის ვერცხლის სამკაულის ორნამენტაცია უფრო თვითმყოფელია, ნაკლებადამ აღმეჭდილი „უხუხო გავლენებით“, ვიდრე ოქროსი, რომელიც „საერთაშორისო მოდას“ კარგად გაცნობილი არისტოკრატიისათვის იყო ხელმისაწვდომი; ვერცხლი უფრო ახლო ფართო მოხმარების პრინციპს ნაწარმთან, რამაც შეიძლება მეტი შექი მოფინოს ზოგიერთი დეკორატიული მოტივის - თუნდაც ცხოველების ბრძოლის შინაარსს და სხვა.

რაკი სიტყვამ მოიტანა, ვაცვირთ - ვაგვლენების შესახებ. წინასწარ აღვნიშნავ, რომ

ამ მხრივ ავტორი სწორ პოზიციებზე დგას, ე.ი. ობიექტურად აღნიშნავს და ხსნის ნაწარმის ისეთ თავისებურებებს, რომლებიც მოწმობენ საცესებით ბუნებრივი მრავალმხრივი კულტურული კონტაქტების, მაშასადამე, ურთიერთგავლენის არსებობას. მხატვრულად აღიქვას, კერძოდ ნაშრომის 37-ე გვერდზე ის წერს: „ჯიხვის გამოსახულებები დაღარული რქებით აქემენიდური ირანის ხელოვნების ტიპური ძეგლებად და მიჩნეული; ისინი დამახასიათებელია ძველი კლხეთისთვისაც (ჯიხვის გამოსახულება კოლხურ დიადემაზე); თუმცა ირანული გავლენა აქ არ გამოირჩევა“.

ცფიქრობ, საკუთრივ ირანის გავლენაზე ლაპარაკი არ არის საცესებით სწორი, რამდენადაც თვით აქემენიდური ხანის ირანის ხელოვნება იყო სხვადასხვა, მათ შორის ბერძნული მხატვრული ნაკადის ორგანული ნაერთი. სათანადო ადგილას, IV საუკუნის მეორე ნახევრის - I საუკუნის ნაწარმის განხილვისას ავტორს საცესებით მართებულად აქვს ხაზგასმული ელინისტური კულტურის, კერძოდ ხელოვნების, ასე ვთქვათ, საერთაშორისო ხასიათი და მისი ნიშნების გაბატონება, ბუნებრივი გამოჩენა კლხეთის თანადროულ ოქრომჭედლობაში. როგორც ჩანს, თითქმის ყოველ ისტორიულ პერიოდში, მსოფლიოს განსაზღვრულ, მეტნაკლებად დიდ რეგიონებში, ისტორიული პროცესის მსვლელობაში სხვადასხვა კულტურულ-მხატვრული ნაკადების ორგანული შერწყმის შედეგად ყალიბდებოდა მისთვის დამახასიათებელი ზოგადი თავისებურებები - ეპოქალურ-რეგიონალური სტილი. ძვ.წ. V-IV საუკუნის პირველი ნახევრის კლხური ოქრომჭედლობის ზოგიერთი თავისებურება, ჩემი აზრით, ამით შეიძლება აიხსნას და არა უშუალოდ ირანის თუ საბერძნეთის ხელოვნების გავლენით.

დაბოლოს, უაღრესად საინტერესო იქნებოდა, რომ ავტორი შეხებოდა ერთ მნიშვნელოვან საკითხს - ჩანს თუ არა ენის ოქროს სამკაულებში სხვადასხვა შემსრულებლის ხელი. ეს უკავშირდება, ერთი მხრივ, სახელოსნოს სტრუქტურის, ხასიათის, მასში დამკვიდრებული მუშაობის წესისა და მეთოდების საკითხს, მეორე მხრივ - ინდივიდუალური შემოქმედების, ოსტატობის საკითხს, რასაც დიდი მნიშვნელობა აქვს თავისთავად და ქალაქის მოსახლეობის სოციალური განვითარების თავისებურებების კვლევისათვისაც. იმდენად დიდი და გაღრმავებული შრომა აქვს გაწეული ა. ჭყონიას თითოეული ნივთის, მათი ნაშთებისა და წარმოების სხვა ნაშთების შესასწავლად, რომ მას აღბათ შეეძლო ეთქვა თავისი კომპოტენტური აზრი ზემოაღნიშნულ საკითხებზე. იმედი მაქვს, რომ ამას ის შემდეგში გააკეთებს.

შევედრები თროდენ სიტყვით შევაჯამო და ჩამოვაცალიბო ჩემი აზრი სარევენზიო ნაწარმის შესახებ: ეს არის ძალიან მაღალი პროფესიული დონის სამეცნიერო გამოკვლევა, ნამდვილი სამეუბო წიგნი, რომელსაც გვერდს ვერ აუვლის ანტიკური ხანის ისტორიის და კულტურის ევრეტერი მკვლევარი; ის ჩვენი მეცნიერების მეტად მნიშვნელოვანი შენაძნეა.

მუზეუმის 1984 წლის ქრონიკა

გამოცემული ნაშრომები

მუზეუმმა 1984 წელს საზოგადოებრივ მეცნიერებათა ხაზით გამოსცა:

1. ა ვ ტ ო რ თ ა კ ო ლ ე ქ ტ ი ვ ი - საქართველოს სახელმწიფო მუზეუმის 90-ამბე, XXXVII, თბილისი, „მეცნიერება“.
2. ა ვ ტ ო რ თ ა კ ო ლ ე ქ ტ ი ვ ი - საბჭოთა საქართველოს სამეურნეო და კულტურული განვითარების ისტორიიდან, თბილისი, „მეცნიერება“.
3. ა ვ ტ ო რ თ ა კ ო ლ ე ქ ტ ი ვ ი - ვაჭრობა-მრეწველობის განვითარება და საქალაქო მშენებლობის ზრდა XIX საუკუნის თბილისში, თბილისი, „მეცნიერება“.
4. თ. ა ბ რ ა მ ი შ ვ ი ლ ი - საქართველოს სახელმწიფო მუზეუმის ტრამპიზონის ასპრებისა და დასავლეთ-ქართული ფულის (კირმანელი) კატალოგი, თბილისი, „მეცნიერება“.
5. გ. ჯ ა ლ ა ბ ა ძ ე - საქართველოს სახელმწიფო მუზეუმის ეთნოგრაფიული ფონდების მეგზური, თბილისი, „მეცნიერება“.

სამეცნიერო სესიები

24 და 25 მაისს ჩატარდა საქართველოს მუზეუმის მორიგი XXX სამეცნიერო სესია. წაკითხულ იქნა 12 მოხსენება (მომხსენებლები - ზ. ქიქოძე, ლ. ფანცხავა, ნ. აფხაზაია, რ. დოლაბერიძე, გ. ჯალაბაძე, მ. ზინდუკელი, კ. ჩოლოყაშვილი, ე. ნადირაძე, რ. ქებულაძე, ვ. ტარტარაშვილი, ლ. მაყაშვილი, ლ. ჭილაშვილი).

8-9 აგებრვალს შედგა ახალგაზრდა მეცნიერთა მეოთხე სამეცნიერო სესია, რომელზედაც მოსმენილი იქნა 10 მოხსენება (მომხსენებლები - გ. ცისკარიშვილი, დ. ლომიტაშვილი, მ. ლორთქიფანიძე, ნ. ბახტაძე, ივ. მენთეშაშვილი, მ. ბოკუჩავა, თ. დათუკიშვილი, ლ. შოშიტაშვილი, მ. ჯავახიშვილი, ლ. მაყაშვილი).

აპრილში ჩატარდა მუზეუმის არქეოლოგიური ექსპედიციების მიერ 1983 წელს ჩატარებული სავალე სამუშაოების შედეგებისადმი მიძღვნილი სესია, რომელზედაც მოსმენილი იქნა 7 ექსპედიციის ანგარიში.

თანამშრომელთა კვალიფიკაციის ამაღლება

მუზეუმის სამსახურში თანამშრომელმა ი. მენთეშაშვილმა, ლ. ბურჯანაძემ, ი. ჩხარტიშვილმა - წარმატებით დაიცვეს დისერტაცია ისტორიულ მეცნიერებათა კანდიდატის სამეცნიერო ხარისხის მოსაპოვებლად.

უმალესმა საატესტაციო კომისიამ მუზეუმის თანამშრომელს ი. გაგოშიძეს დაუმტკიცა ისტორიულ მეცნიერებათა დოქტორის სამეცნიერო ხარისხი.

სამუზეუმო კოლექციების აღრიცხვა-დაცვა, ახალი კოლექციები

წლის განმავლობაში ქიმიურ-სარესტავრაციო ლაბორატორიაში ქიმიურად გაწმენდილია, რესტავრირებული და კონსერვირებულია ოქროს, ვერცხლის, ბრინჯაოს და რკინის 265 და ორგანული წარმოშობის მასალისაგან დამზადებული 1000-ზე მეტი ექსპონატი; გარეცხილი და გადარჩეულია არქეოლოგიური კერამიკული მასალის 632 შეკვრა, რესტავრირებულია

106 თიხის კურშილი.

ექსპედიციების მემგეობით, შესყიდვითა და შემოწირულებით მუზეუმის ფონდებში შე-
მოვიდა 2375 ექსპონატი.



საექსპოზიციო მუშაობა

დიდი სამუშაო შესრულდა საბჭოთა საქართველოს ისტორიის გამოფენაზე, რომელსაც ყოველწლიურად ემატება ქვეყნის ცხოვრებაში მომხდარი უმნიშვნელოვანესი სოციალური, ეკონომიკური და კულტურული მოვლენების ამსახველი მასალები; საანგარიშო წელს შეი-
ცვალა ექსპონატების ნახევარზე მეტი, რაც არსებითად ნიშნავს ექსპოზიციის საფუძე-
ლიან განახლებას.

სამეცნიერო პროპაგანდა

მუზეუმის გამოფენები საანგარიშო წელს დაათვალიერა 361 000 კაცმა; ლექცია-სა-
უბარი ჩაუტარდა 123 806 დამთვალიერებელს, 51 010 მუშა-მოსამსახურეს, 18 710 კოლ-
მეურნეს და 44 006 სხვა კატეგორიის სტუმარს. მუზეუმის გამოფენებზე სამუზეუმო
პრაქტიკა გაიარეს თბილისის სახელმწიფო უნივერსიტეტის, სამხატვრო აკადემიის, პო-
ლიტექნიკური, პედაგოგიური და უცხო ენების ინსტიტუტების სტუდენტებმა.

მუზეუმის მუღმივ მოქმედ ლექტორიუმი წაკითხული იყო 14 სამეცნიერო-პოპულარული
ლექცია მეცნიერების და კულტურის ისტორიის აქტუალურ საკითხებზე.

სამეცნიერო ექსპედიციები

საზოგადოებრივ მეცნიერებათა ხაზით საქართველოს სახელმწიფო მუზეუმმა განახორ-
ცილა შემდეგი ექსპედიციები:

1. ყვირილას აუზის არქეოლოგიური ექსპედიცია (ხელმძღ. ისტ. მეცნ. კანდიდატი
დ. თუშაბრაშიშვილი).
2. ნოსიორ-მუხურჩის არქეოლოგიური ექსპედიცია (ხელმძღ. ისტ. მეცნ. კანდ. ე.
გაბაძე).
3. ქვემო ქართლის არქეოლოგიური ექსპედიცია (ხელმძღვ. ისტ. მეცნ. კანდიდატი
მ. კილურაძე).
4. ბერკლდეების არქეოლოგიური ექსპედიცია (ხელმძღ. საქართველოს სსრ მეცნიერ-
ბათა აკადემიის წევრ-კორესპონდენტი, ისტორიის მეცნიერებათა დოქტორი ალ. ჯავახი-
შვილი).
5. შიდა ქართლის არქეოლოგიური ექსპედიცია (ხელმძღვ. ისტ. მეცნ. დოქტორი ი.
გაგოშიძე).
6. ნოქალაქევის არქეოლოგიური ექსპედიცია (ხელმძღ. ხელოვნებათმცოდნეობის დოქ-
ტორი, პროფ. პ. ზაქარაია).
7. არემის არქეოლოგიური ექსპედიცია (ხელმძღ. ისტორიის მეცნ. დოქტორი, პროფე-
სორი, ლ. ჭილაშვილი).
8. კაზრეთის არქეოლოგიური ექსპედიცია (ხელმძღ. ისტორიის მეცნ. კანდიდატი მ.
სინაურიძე).
9. ალევის არქეოლოგიური ექსპედიცია (ხელმძღ. ისტორიის მეცნ. კანდიდატი ნ. აფ-
ხაზავა).
10. ვანის ქვაბის არქეოლოგიური ექსპედიცია (ხელმძღ. არქიტექტურის კანდიდატი
გ. გაფრინდაშვილი).
11. გარეუის უდაბნოს სპელეოსტიკური ექსპედიცია (ხელმძღვ. არქიტექტურის კან-
დიდატი გ. გაფრინდაშვილი).
12. ქვია-ხრამის არქეოლოგიური ექსპედიცია (ხელმძღ. ნ. ბახტაძე).
13. ქვემო ქართლის ენოგრაფიული ექსპედიცია (ხელმძღ. ისტორიის მეცნიერებათა
დოქტორი, გ. ჯალაბაძე).

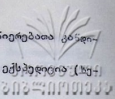

14. სვანეთის ეთნოგრაფიული ექსპედიცია (ხელმძღ. ისტორიის მეცნიერებათა კანდიდატი, მ. ჩაროლანი).

15. რელიგიის ისტორიისა და მეცნიერული ათეიზმის განყოფილების ექსპედიცია (ხელმძღ. ისტორიის მეცნიერებათა კანდიდატი მ. ხუციშვილი).

ХРОНИКА МУЗЕЯ ЗА 1984 ГОД

Изданные научные труды

В 1984 году музеем по общественным наукам изданы:

1. Авторский коллектив - "Вестник" Государственного Музея Грузии им.С.Н.Джанашиа ХХХЛ В, Тбилиси, "Мецниереба".
2. Авторский коллектив - Из истории хозяйственного и культурного развития Советской Грузии, Тбилиси, "Мецниереба".
3. Авторский коллектив - Торгово-промышленное развитие и городское строительство Тбилиси XIX в., Тбилиси, "Мецниереба".
4. Т. А б р а м и ш в и л и - Трапезонские аспры и западно-грузинские монеты(Кирманчули) Государственного Музея Грузии, Тбилиси, "Мецниереба".
5. Г. Д ж а л а б а д з е - Путеводитель по этнографическим фондам Государственного Музея Грузии, Тбилиси, "Мецниереба".

Научные сессии

24 и 25 мая проведена очередная, XXX научная сессия музея. На сессии было представлено 12 докладов (докладчики - З.Кикодзе, Л.Кикодзе, Л.Панцхава, Н.Абхазова, Р.Долаберидзе, Г.Джалабадзе, М.Зандукели, К.Чолокашвили, Э.Надирадзе, Р.Кебуладзе, В.Таргарашвили, Л.Макашвили, Л.Чилашвили)

8-9 февраля проведена четвертая научная сессия молодых ученых, на которой было заслушано 10 докладов (докладчики - Г.Цискаришвили, Д.Домиташвили, Б.Лордкипанидзе, Н.Бахтадзе, И.Ментешашвили, М.Бокучава, Т.Датукишвили, Н.Шоштаншвили, Г.Джавехишвили, Л.Макашвили).

В апреле состоялась сессия, посвященная итогам полевых археологических исследований музея 1983 года, на которой были представлены отчеты 7 экспедиций.

Повышение квалификации сотрудников

3 сотрудника музея (И.Ментешашвили, Л.Бурджанадзе, И.Чхартушвили) защитили кандидатские диссертации.

Высшая аттестационная комиссия утвердила в ученой степени доктора исторических наук сотрудника музея Ю.Гагошидзе.

Учет и хранение музейных коллекций Новые коллекции

В отчетном году в химико-реставрационной лаборатории очищено, реставрировано и законсервировано 265 золотых, серебряных, бронзовых, железных экспонатов и более 1000 экспонатов, изготовленных из органических материалов; перебраны и промыты 632 связки с археологической керамикой и реставрированы 106 керамических сосудов.

В фонды музея поступили 2.375 экспонатов.

Экспозиционная работа



Большая работа проделана на выставке истории советской Грузии, которая ежегодно пополняется материалами, отображающими наиболее важные изменения в экономической, социальной и культурной жизни республики.

В отчетном году обновлена почти половина экспонатов, что, по существу, является основательной реконпозицией.

Научная пропаганда

На выставке музея в отчетном году побывало 361.000 посетителей, с которыми проведены 123.806 лекций и бесед, из них 10.080 учащихся, 51.010 – рабочим и служащим, 18.710 – колхозникам, 44.006 – посетителям других категорий. На выставках музея проходили практику студенты Тбилисского Государственного университета, Академии художеств, Политехнического и Педагогического институтов, Института иностранных языков.

В лектории музея прочитаны 14 научно-популярных лекций по актуальным вопросам науки и истории культуры.

Научные экспедиции

По линии общественных наук Государственным музеем Грузии осуществлены следующие экспедиции.

1. Археологические экспедиции Квирильского бассейна (руководитель к.и.н. Д.Тушетадзе)
2. Носири-Мухурчская археологическая экспедиция (руководитель к.и.н. Э.Гогодзе)
3. Квемо-Картлийская археологическая экспедиция (руководитель к.и.н. Т.Кигурдзе)
4. Археологическая экспедиция Беридзеби (руководитель член-корреспондент АН ГССР д.и.н. А.Джавахишвили)
5. Шиде-Картлийская археологическая экспедиция (руководитель д.и.н. Ю.Гагошадзе)
6. Нокалаевская археологическая экспедиция (руководитель доктор искусствоведения проф. П.Закарая)
7. Арешская археологическая экспедиция (руководитель д.и.н. профессор Л.Чландашвили)
8. Казретская археологическая экспедиция (руководитель к.и.н. М.Синаурдзе)
9. Алевская археологическая экспедиция (руководитель к.и.н. Н.Абхазава)
10. Археологическая экспедиция Ванис-Квабеби (руководитель кандидат архитектуры Г.Гаприндашвили)
11. Спелеологическая экспедиция Гареджис удабно (руководитель кандидат архитектуры Г.Гаприндашвили)
12. Археологическая экспедиция Клия-Храми (руководитель Н.Бахтадзе)
13. Квемо-Картлийская этнографическая экспедиция (руководитель д.и.н. Г.Джаладзе)
14. Сванетская археологическая экспедиция (руководитель к.и.н. М.Чарголиани)
15. Экспедиция отдела истории религии и научного атеизма (руководитель к.и.н. М.Хуцишвили)

მუზეუმის 1985 წ. ქრონიკა

საზოგადოებრივ მეცნიერებათა ხაზით გამოცემული
ნ ა მ რ მ ე ბ ი

1. ა ვ ტ ო რ თ ა კ ო ლ ე ქ ტ ი ვ ი - რელიგიის ისტორია და ათეისტური პრ-პაგანდა საქართველოში, კრებული IX, თბილისი, „მეცნიერება“.
 2. ა ვ ტ ო რ თ ა კ ო ლ ე ქ ტ ი ვ ი - მასალები ლერხუმის ეთნოგრაფიული შე-სწავლისათვის, თბილისი, „მეცნიერება“.
 3. რ. ღ ო ლ ა ბ ე რ ი ძ ე - XI-XIII საუკუნეების საქართველოს ნივთიერი კულ-ტურა, თბილისი, „მეცნიერება“.
 4. მ. მ ა კ ა ლ ა თ ი ა - მესაქონლეობა აღმოსავლეთ საქართველოს მთიანეთში, თბილისი, „მეცნიერება“.
 5. გ. ჯ ა ლ ა ბ ა ძ ე - საქართველოს სახელმწიფო მუზეუმის ეთნოგრაფიული ფუნ-დების გზამკვლევი, (რუსულ ენაზე), თბილისი, „მეცნიერება“.
- საგანგებო უნდა აღინიშნოს, რომ მუზეუმის ინიციატივით, ხელმძღვანელობითა და უშუალო მონაწილეობით შედგა და გამოქვეყნდა „წიგნი მარადიული ხსოვნისა“, I ტომი, რომელიც ეძღვნება დიდ სამამულო ომში დაღუპულთა ხსოვნას და შეიცავს თბილისის შინ-მოსვლელთა ჯვარებს, ამჟამად გამოსაცემად მომზადებულია მე-2 ტომი.

სამუზეუმო კოლექციების აღრიცხვა-დაცვა,
ახალი კოლექციები

ჩვეულებისამებრ დიდი მოცულობისა და შრომატევადი სამუშაო შესრულდა ფუნდების აღრიცხვისა და მოვლა-პატრონობისათვის. ქიმიურად გაწმენდილი, რესტავრირებული და კონსერვირებულია 1660 ექსპონატი, მათ შორის ბრინჯაოს 249, ვერცხლისა და ოქროს - 90, რკინის - 28, მინის, ქვის, ძვლისა და გიშრის 500, მონეტა - 279, კერამიკული - 261, ექსპედიციების, შემოწირულებისა და შესყიდვის მეშვეობით ფუნდებში შემოვი-და 8817 ექსპონატი.

მათ შორის განსაკუთრებით აღსანიშნავია ჟინვალის ექსპედიციის მიერ გადმოცემული ოქროს ნივთები (ბეჭდები, საყურები), ფრუზებით და მარგალიტებით შემკული ზარბაკის ფორმის ფილიგრანული საყურები, ფერწერული მინანქრითა და ძვირფასი თვლებით შემკუ-ლი ოქროს ჯვარი და სხვა.

საექსპოზიციო მუშაობა

საბჭოთა საქართველოს ისტორიის ამსახველ გამოფენაზე 1985 წელს ჩატარდა ნაწილობ-რივი რექსპოზიციი - დიდ სამამულო ომში გამარჯვების 40 წლისთავთან დაკავშირებით შედგებული და განახლებული იქნა ექსპოზიციის სათანადო განყოფილება.

განახლდა წინა ქრისტიანული ხანის ოქრომჭედლობის ნიმუშების გამოფენა („სეიფი“). თბილისის ისტორიულ-ეთნოგრაფიული მუზეუმის ახალი შენობის დარბაზებში მუზეუმის ეთნოგრაფიის განყოფილებაზე გამართა ხალიჩებისა და ფარდაების დროებითი გამოფენა.

საბჭოთა საქართველოს ისტორიის განყოფილების მონაწილეობით სამცხე-ჯავახეთის ივ. ჯავახიშვილის სახელობის ისტორიულ მუზეუმში დიდ სამამულო ომში გამარჯვების 40 წლისთავთან დაკავშირებით გაიმართა და გაიხსნა ამ თარიღებისადმი მიძღვნილი გა-მოფენა; ამავე განყოფილებაში, მსსკოვის რევოლუციის ცენტრალურ მუზეუმთან ერთად,

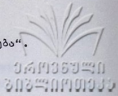

სამეცნიერო პროპაგანდა

მუზეუმის გამოფენები დაათვალიერა 361031 კაცმა, ლექცია-საუბრები ჩატარებულია 28705 მოსწავლესთან, 84705 მუშა-მოსამსახურესთან, 49835 კოლმეურნესთან, სხვადასხვა კატეგორიის 66196 სტუმართან; ლექცია-საუბრების საერთო რიცხვი 21613-ს უდრის. გარდა ამისა, გამოფენაზე ტარდებოდა ღია თემატური გაკვეთილები მე-7, მე-8 კლასის მოსწავლეთათვის, აქვე გაიარეს სამუზეუმო პრაქტიკა თბილისის სახელმწიფო უნივერსიტეტის ისტორიისა და მეორადი ფაკულტეტების, ა.ს. პუშკინის სახელმის პედაგოგიური ინსტიტუტის ისტორიის ფაკულტეტის, თეატრალური ინსტიტუტის კულტსაგანმანათლებლო ფაკულტეტის, სამხატვრო აკადემიის ხელოვნებათმცოდნეობისა და გამოყენებითი ხელოვნების ფაკულტეტებისა და ვ. ი. ლენინის სახ. პოლიტექნიკური ინსტიტუტის მეორადი ფაკულტეტის სტუდენტებმა.

25 თებერვალს საბჭოთა საქარბელის ისტორიის გამოფენიდან მოწყობილი ტრეკდაცვა, მიძღვნილი საქარბელში საბჭოთა ხელისუფლების დამყარების 64-ე წლისთავისადმი, რომელშიც მონაწილეობა მიიღეს საბჭოთა კავშირისა და სოციალისტური შრომის გმირებმა, ომისა და შრომის ვეტერანებმა, წარმომებისა და მეცნიერების მოწინავე წარმომადგენლებმა; 18 მაისს, მუზეუმების საერთაშორისო დღეს, მუზეუმის საექსპოზიციო დარბაზებიდან გადიოდა ამ დღისადმი მიძღვნილი რადიორეპორტაჟი.

მუზეუმის მუღმიმომქმედ ლექტორიუმში წაკითხულია 10 სამეცნიერო და პოპულარული ლექცია ისეთ თემებზე, როგორცაა, მაგალითად, „საბჭოთა საქარბელ XI სუფლედში“, „საქარბელ დიდ სამამულო ომში“, (ისტ. მეცნ. კანდ. მ. ჩიქოვანი), „ტაძარი და სატაძრო მეურნეობა ელინისტური ხანის ქართლში“ (ისტ. მეცნ. დოქტორი, ი. გაგოშიძე), „საქარბელის ნაკრძალის ბუნების ეტალონები“ (ბიოლ. მეცნ. დოქტორი, ა. გიბეშკო-რი), გარეჯის უდაბნოს ძეგლები“ (არქიტექტორის კანდიდატი გ. გაფრინდაშვილი) და სხვა.

სამეცნიერო ექსპედიციები

საზოგადოებრივ მეცნიერებათა ხაზით საქარბელის სახელმწიფო მუზეუმმა განახორციელა შემდეგი ექსპედიციები:

1. ქვემო ქართლის არქეოლოგიური ექსპედიცია (ხელმძღვ. ისტ. მეცნ. კანდიდატი თ. კილრაძე).
2. ბერკლდეების არქეოლოგიური ექსპედიცია (ხელმძღვ. საქარბელის სსრ მეცნიერებათა აკადემიის წევრ-კორესპონდენტი, ისტ. მეცნ. დოქტორი ალ. ჯაგახიშვილი).
3. შიდა ქართლის არქეოლოგიური ექსპედიცია (ხელმძღვ. ისტ. მეცნ. დოქტორი ი. გაგოშიძე).
4. ნოსიოი მუზურჩის არქეოლოგიური ექსპედიცია (ხელმძღვ. ისტ. მეცნ. კანდიდატი ე. გოგაძე).
5. ნოქალაქევის არქეოლოგიური ექსპედიცია (ხელმძღვ. ხელ. ნებათმცოდნეობის დოქტორი, პროფესორი პ. ზაქარაია).
6. ალევის არქეოლოგიური ექსპედიცია (ხელმძღვ. ისტ. მეცნ. კანდიდატი ნ. აფხაზავა).
7. კახრეთის არქეოლოგიური ექსპედიცია (ხელმძღვ. ისტ. მეცნ. კანდიდატი მ. სინაურიძე).
8. ქვემო ქართლის ეთნოგრაფიული ექსპედიცია (ხელმძღვ. ისტ. მეცნ. დოქტორი გ. ჯაღაბაძე).
9. სვანეთის არქეოლოგიური ექსპედიცია (ხელმძღვ. ისტ. მეცნ. კანდიდატი მ. ჩაროლანი).
10. რელიგიის ისტორიისა და მეცნიერული ათეიზმის განყოფილების ექსპედიცია (ხელმძღვ. ისტ. მეცნ. კანდიდატი მ. ხუციშვილი).

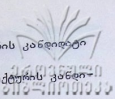

- 11. ეანის ქვაბის არქეოლოგიური ექსპედიცია (ხელმძღვ. არქიტექტურის კანდიდატი გ. გაფრინდაშვილი).
- 12. გარეუის უდაბნოს სამედიცინური ექსპედიცია (ხელმძღვ. არქიტექტურის კანდიდატი გ. გაფრინდაშვილი).
- 13. ქვია-ხრამის არქეოლოგიური ექსპედიცია (ხელმძღვ. ნ. ბახტაძე).
- ს. ჯანაშიას სახელობის საქართველოს სახელმწიფო მუზეუმი დიდ სამამულო ომში საბჭოთა ხალხის გამარჯვების 40 წლისთავისადმი მიძღვნილ მუზეუმების სამეცნიერო-საგანმანათლებლო მუშაობას საკავშირო დათვალერებაში გამარჯვებისათვის დაჯილდოებულია სსრ კავშირის კულტურის სამინისტროსა და საქართველოს სსრ კულტურის სამინისტროს I ხარისხის დიპლომებით.

ცელიალები

სვანეთის ისტორიულ-ეთნოგრაფიული მუზეუმის უმთავრეს საზრუნავს 1985 წელს შეადგენდა რეკონსტრუქციის საკუთრივ მუზეუმებში, ისე მისდამი დაქვემდებარებული ზონალური ფონდ-საცავებში თავმოყრილი მრავალფეროვანი ძვირფასი ძეგლების კონსერვაციის დაცვა-აღრიცხვა და შენახვაში შევსება. გრძელვადიან ზონალურ საცავებში თავმოყრილი ძეგლების შეჯერება, კერძო ოჯახებში შენახული ძეგლების გამოვლენა და აღრიცხვა. მუზეუმის თანამშრომლები მონაწილეობდნენ სვანეთის კომპლექსური ექსპედიციის საეველ მუშაობაში, რის შედეგად მუზეუმის ფონდში შემოვიდა რამდენიმე მნიშვნელოვანი ეთნოგრაფიული ექსპონატი.

ტურისტული სეზონის დაწყების წინ მოწესრიგდა და ახალი ექსპონატებით შეივსო მუზეუმის გამოფენა; რომლის დამთავლიერებლად რიცხვმა 12000 მიაღწია; მათ მოსახლეობას უწყვედნენ მუზეუმის თანამშრომლები.

სვანეთის ისტორიულ-ეთნოგრაფიულმა მუზეუმმა, გეგეჭკორის მხარეთმცოდნეობის მუზეუმთან ერთად, ჩაატარა გამსვლელი სამეცნიერო სესია ქ. გეგეჭკორში, მიძღვნილი დიდ სამამულო ომში გამარჯვების 40 წლისთავისადმი, მანვე აქტიური მონაწილეობა მიიღო საქართველოს კვ. მეცნიერების რაიკომის მიერ მოწყობილ თეორიულ კონფერენციაში.

აღსანიშნავია, რომ მუზეუმისადმი დაქვემდებარებული თეორიულ კონფერენციაში გაუმჯობესების საკითხებს მიძღვნიდა საქართველოს კვ. მეცნიერების რაიკომის ბიუროსა და გარეუის სახელობის სახელმწიფო მონაწილეობდნენ საქართველოს სსრ მეცნიერებათა აკადემიის პრეზიდიენტი, აკადემიკოსი ე. ხარაძე, ძეგლთა დაცვის მთავარი სამმართველოს უფროსი ი. ციციშვილი, საქართველოს მუზეუმის დირექტორი ლ. შილაშვილი, კომპლექსური სამეცნიერო ექსპედიციის ხელმძღვანელი მ. ჩაიშვილი, რაიონის პალეონტოლოგი მუშაყვანი; ბიურომ მიიღო სათანადო დადგენილება, რომელიც ხელს შეუწყობს ამ მნიშვნელოვანი საქმის გაუმჯობესებას.

სამეცნიერო-განათლების ო. ჯანაშიაშვილის სახელობის ისტორიული მუზეუმი აგრძელებდა ხაფანდო, შემგროვებლობით; საგამოფენო, აგრეთვე კვლევით მუშაობას. აღსანიშნავია კომპლექსური ექსპედიცია ასპინძის რაიონში, ჭობარეთში, რომელიც მიზნად ისახავს ამ სოფლის წარსულისა და აწმყოს შესწავლას. საანგარიშო წელს მუზეუმში გაიხსნა ახალი ექსპონაცია, რომელზეც ასახულია მხარის მონაწილეობა დიდ სამამულო ომში. სისტემატურად ეწყობოდა შეხვედრები ომის ვეტერანებთან, პარტიზანებთან, კუთხის გამარჯვნილ ადამიანებთან. მუზეუმის გამოფენები დაათვალიერა 8000-ზე მეტმა კაცმა. ფონდი შეივსო 100-ზე მეტი ახალი ექსპონატით.

მუზეუმმა მჭიდრო ურთიერთობა დაამყარა რეგიონის საწარმოებთან, დაწესებულებებთან, სკოლებთან, აქტიურად მონაწილეობს რაიონის მნიშვნელოვან ღონისძიებებში. შეიძლება ითქვას, რომ დღეს მუზეუმში თვალსაჩინო როლს თამაშობს მხარის კულტურულ ცხოვრებაში.



ХРОНИКА МУЗЕЯ ЗА 1985 ГОД

Изданные научные труды

В 1985 году музеем по общественным наукам изданы:

1. Авторский коллектив – История религии и атеистическая пропаганда в Грузии, Сб., IX, Тбилиси, "Мецниереба".
2. Авторский коллектив – Материалы к этнографическому изучению Лечхуми, Тбилиси, "Мецниереба".
3. Р. Д о л а б е р и д з е – Материальная культура Грузии XI–XIII вв., Тбилиси, "Мецниереба".
4. М. М а к а л а т и я – Скотоводство в горной части Восточной Грузии, Тбилиси, "Мецниереба".
5. Г. Д ж а л а б а д з е – Путеводитель по этнографическим фондам Государственного Музея Грузии, Тбилиси, "Мецниереба".

Кроме того, особо следует отметить, что по инициативе, под руководством и при непосредственном участии Музея подготовлен и издан I том "Книги вечной памяти", посвященной памяти погибших в Великой Отечественной войне 1941–1945 годов, содержащий фамилии не вернувшихся с войны тбилисцев; готов к печати II том.

Учет и хранение музейных коллекций Новые коллекции

Как всегда, трудовыми были музейные работы. В 1985 году химически обработаны – очищены, отреставрированы и законсервированы 1.660 экспонатов; из них бронзовых – 249, серебряных и золотых – 90, железных – 281, стеклянных, каменных, костяных, галетовых – 500, монет – 279, кератических – 261. В фондах планомерно проводились дезинсекция, нафталинизация, пополнение заспиртованного материала и другие профилактические мероприятия. Велась инвентаризация поступающих экспонатов. В отчетном году фонды пополнились 8,817 экспонатами. Среди них особо следует отметить золотые предметы (кольца, серьги), переданные музеем Енвальской археологической экспедицией, колокольчикообразные филигранные серьги, украшенные бирюзой и жемчугом, золотой крест, украшенный живописной эмалью и драгоценными камнями.

Экспозиционная работа

Проведена частичная реконструкция выставки истории Советской Грузии – в связи с 40-ой годовщиной победы в Великой Отечественной войне пополнен и обновлен соответствующий раздел экспозиции. Обновлена выставка образцов златокузнечества дофеодалного периода.

В выставочных залах нового здания Тбилисского историко-этнографического музея отделом этнографии организована временная выставка ковров и паласов, имевшая большой успех. При участии отдела истории Советской Грузии и филиала – Самцхе-Джавахетском историческом музее им.И.Джавахишвили была организована

выставка, посвященная 40-й годовщине Победы; тот же отдел, вместе с Центральным музеем революции (Москва) в Тбилисской школе № 46 организовал выставку "Великая победа".

Научная пропаганда

Выставки музея посетили 361 031 человек; лекции-беседы проведены с 28 705 школьниками, 84 705 рабочими и служащими, 49 835 колхозниками, 66 196 посетителями других категорий. Общее число лекций и бесед - 21 613.

Проводились также специальные тематические открытые уроки для учащихся 7 и 8 классов. Музейную практику прошли студенты высших учебных заведений Тбилиси - исторических факультетов Тбилисского государственного университета, Педагогического института им. А.С. Пушкина, культпросветительного факультета Театрального института, факультетов искусствоведения и прикладных искусств Академии художеств, вторичного факультета Политехнического института.

25-го февраля из зала выставки истории Советской Грузии была организована телепередача с участием героев Советского Союза и Социалистического труда, ветеранов войны и труда, передовых представителей производства и науки, посвященная 64-ой годовщине установления Советской власти в Грузии. Радиорепортаж из залов музея был организован 18 мая - в Международный день музеев.

10 научных и научно-популярных лекций были прочтены в постоянно действующем лектории музея; их темами были - Советская Грузия в XI пятилетке (к.и.н. Г.Чкаидзе), Грузия в Великой Отечественной войне (к.и.н. О.Чиковани), Храм и храмовое хозяйство в Картли эллинистического времени (д.и.н. Ю.Гагошидзе), эталоны природы заповедников Грузии (доктор биол. наук А.Гегечкори), пустыни Гараджи (нац. архитектуры Г.Гаприндашвили).

Научные экспедиции

По линии общественных наук Государственным музеем Грузии осуществлены следующие экспедиции:

1. Квемокартлийская археологическая экспедиция (руководитель к.и.н. Т. Кигурдзе)
2. Археологическая экспедиция Берикдзееби (руководитель член-корреспондент АН ГССР, д.и.н. А. Джавахишвили).
3. Шидкартлийская археологическая экспедиция (руководитель д.и.н. Ю. Гагошидзе).
4. Носири-Мухурчская археологическая экспедиция (руководитель к.и.н. Э. Гогодзе).
5. Нокалакевская археологическая экспедиция (руководитель доктор искусствоведения, проф. П. Закарая).
6. Алевская археологическая экспедиция (руководитель к.и.н. Н. Абхазва).
7. Казретская археологическая экспедиция (руководитель к.и.н. М. Синауридзе)
8. Квемокартлийская археологическая экспедиция (руководитель д.и.н. Г. Джабадзе).
9. Сванетская археологическая экспедиция (руководитель к.и.н. М. Чартолани).
10. Экспедиция отдела истории религии и научного атеизма (руководитель к.и.н. М. Хуцишвили).
11. Археологическая экспедиция Ванис-Квабеби (руководитель кандидат архитектуры Г. Гаприндашвили).

12. Спелеистическая экспедиция Гареджис удабно (руководитель кандидат архитектуры Г.Гаприндашвили).

13. Археологическая экспедиция Кция-Храми (руководитель Н.Бахатадзе).

Государственный музей Грузии им.С.Н.Джанашиа за победу во Всесоюзном смотре научно-просветительной работы музеев, посвященном 40-летию победы Советского народа в Великой Отечественной войне, награжден дипломами I степени министерства культуры СССР и министерства культуры ГССР.

Зарубежная выставка

С 13 августа до 24 ноября 1985 года в Токио и Осака (Япония) была организована выставка на тему: "Контакты Востока и Запада в древнейшее время и в раннем средневековье (шелковый путь)". Организаторами выставки являлись экономическая газета Нихон кеизей шимбун и Министерство культуры СССР. Экспозиционный материал был укомплектован на базе фондовых материалов Государственного Эрмитажа и ряда музеев СССР. Из Государственного Музея Грузии на указанной выставке было представлено 7 экспонатов: золотая подвеска с изображением коней (Ахалгори), золотая розетка (Ахалгори), золотой браслет, диадема и ожерелье, состоящее из фигур черепах (Вани), серебряная диадема (Вани) и серебряная чаша с изображением коня (Армазисхеви). Выставка имела большой успех, о чем говорят многочисленные рецензии и отзывы специалистов, напечатанные на страницах японской прессы. 13 сентября выставку посетил кандидат в члены политбюро ЦК КПСС, министр культуры П.Демичев. В связи с организацией указанной выставки в Японии был командирован директор Государственного Музея Грузии, профессор Л.А.Чилашвили.

Филналы

Основной заботой Историко-этнографического музея Сванети по-прежнему являлись учет и охрана многочисленных ценных памятников, собранных как непосредственно в его фондах, так и в подчиненных ему зональных хранилищах, и их пополнение.

Продолжалась сверка материалов зональных хранилищ, выявление среди населения и учет памятников древности; фонды музея пополнились рядом значительных этнографических экспонатов.

К началу туристического сезона пополнена новыми экспонатами выставка, число посетителей которой достигло 12 000.

Следует отметить как весьма значительный, факт проведения расширенного заседания бюро Меотийского районного комитета КП Грузии, посвященного вопросам улучшения дела охраны памятников, подведомственных Музею, в котором приняли участие президент АН ГССР Е.К.Харадзе, его заместитель по общим вопросам Т.Хоситашвили, начальник Главного управления по охране памятников И.Цицишвили, директор ИМГ Л.Чилашвили, зав.отделом этнографии западногрузинского нагорья М.Чартолани, ответственные работники района; принятое постановление будет способствовать дальнейшему улучшению этого важного дела.

Самхе-Джавахетский исторический музей им.И.Джавахишвили в отчетном году продолжал фондовую, экспозиционную и исследовательскую работу. Весьма успешной следует считать комплексную экспедицию, организованную музеем в Аспиндзском районе для изучения прошлого и настоящего сел.Чобарети; собран интересный вещественный материал и информация. В фондах поступило более 100 экспонатов. К 40-ой годовщине Победы организована и открыта новая экспозиция, отражающая участие региона в Великой Отечественной войне; в связи с этим на

экспозиции систематически проводились встречи с ветеранами войны, партизанами, видными людьми района. Установлены прочные связи с предприятиями, учреждениями, школами региона; музей принимал активное участие во всех значительных мероприятиях района, играет видную роль в его культурной жизни.

დ. ჭ ი ლ ა შ ე ი ლ ი

საბჭოთა მუზეუმების გამოყენა იაპონიაში

1984 წელს სსრკ კულტურის სამინისტროსა და იაპონიის ეკონომიკურ გაზუმს („ნიჰონ კუნი შიმბუნ“) შორის მიღწეული შეთანხმების საფუძველზე გადაწყვეტილ იქნა საბჭოთა კავშირის მუზეუმების კოლექციების ბაზაზე მოწყობილიყო გამოყენა ტოკიოსა და ოსაკაში თემაზე: „-აღმოსავლეთისა და დასავლეთის კულტურული კონტაქტები უძველეს დროში და ადრეულ შუასაუკუნეებში („აბრეშუმის გზა“). საგამოყენო მასალები შერჩეულ იქნა ლენინგრადის ერმიტაჟის თანამშრომლების მიერ ეკონომიკური გაზუმის ხელმძღვანელების სურვილების გათვალისწინებით.

თემატური გეგმის მიხედვით, ექსპოზიციისათვის ორასამდე ექსპონატი იყო გათვალისწინებული და ის უნდა დაკომპლექტებულიყო ლენინგრადის ერმიტაჟის, მოსკოვის აღმოსავლეთის ხალხთა ხელოვნების მუზეუმის, ყაზახეთის მეცნიერებათა აკადემიის არქეოლოგიის, ისტორიის და ეთნოგრაფიის ინსტიტუტის, ყაზახეთის ცენტრალური სახელმწიფო მუზეუმის, თურქმენეთის სახელმწიფო ისტორიული მუზეუმის, ტაჯიკეთის სახელმწიფო ისტორიული მუზეუმის, უზბეკეთის კულტურისა და ხელოვნების სახელმწიფო მუზეუმის, უზბეკეთის ხელოვნების ისტორიის ინსტიტუტის, ყირგიზეთის სახელმწიფო ისტორიული მუზეუმის კოლექციებით. საქართველოდან გათვალისწინებული იყო ს. ჯანაშვიას სახელობის საქართველოს სახელმწიფო და ხელოვნების სახელმწიფო მუზეუმების ექსპონატები. გამოყენის მოწყობა დაგეგმილი იყო 1985 წლის აგვისტო-ნოემბერში.

წინასწარი მოსამზადებელი სამუშაოების განხორციელების შემდეგ, ძირითადი საექსპოზიციო მასალა, რომელსაც თავი მოუყარეს ლენინგრადის ერმიტაჟში, გაიგზავნა იაპონიაში 1985 წლის აგვისტოში. საქართველოს სახელმწიფო მუზეუმის ექსპონატები გაგზავნილ იქნა მოგვიანებით, 9-სექტემბერს.

საქართველოს სახელმწიფო მუზეუმიდან გამოყენაზე იყო გამოტანილი 7-ექსპონატი: ოქროს სასაფლაოზე საკიდი ცხენების გამოსახულებით (ახალგორი), ოქროს ბაღთა-ვარდული (ახალგორი), ოქროს დიადემა (ვანი), ოქროს ყელსაბამი კუს გამოსახულებით (ვანი), ოქროს სამაჯური ტახის გამოსახულებით (ვანი), ვერცხლის დიადემა (ვანი), ვერცხლის პინაკი ცხენის გამოსახულებით (არმაზისხევი).

ტოკიოში გამოყენა მოეწყო ნაციონალური მუზეუმის ექვს დარბაზში, გაიხსნა 1985 წ. 13 აგვისტოს. გამოყენამ დიდი ინტერესი გამოიწვია, ყოველდღიურად მას ათვალეიერბდა საშუალოდ სამი ათასი კაცი. ექსპოზიციის შემეცნებას დიდად უწყობდა ხელს მდიდრულად გამოცემული კატალოგი, რომლის შესავალი წერილი, განმარტებები და ანოტაციები იაპონურ ენაზე იყო შედგენილი. ექსპონატების სია, მოკლე ანოტაციები და ბიბლიოგრაფია დარჩულია ინგლისურ ენაზე. რუსულ ენაზეა ბიბლიოგრაფია და საკატალოგო სტატიების ბეჭდვა ნუსხა. ტოკიოს გამოყენის ორგანიზატორები იყვნენ ეკონომიკური გაზუმი და ტოკიოს ნაციონალური მუზეუმი.

თემატიკის შემდეგ გამოყენა უკლებლივ გადატანილ იქნა ოსაკაში. აქ გამოყენა გაიხსნა 8-ოქტომბერს, დაიხურა 24 ნოემბერს. ოსაკაში გამოყენის ორგანიზატორები იყვნენ: ეკონომიკური გაზუმი, ოსაკის ხელოვნების მუზეუმი და ოსაკის ტელევიზია. იაპონიაში საბჭოთა გამოყენას კურორტებას უწევდნენ იაპონიის საგარეო საქმეთა სამინისტრო, იაპონიის კულტურულ საქმიანობათა სააგენტო და სსრკ საელჩო იაპონიაში. 12 სექტემბერს ტოკიოში საბჭოთა გამოყენა დაათვალეირა სკკპ ცენტრალური კომიტეტის პოლიტბიუროს წევრობის კანდიდატმა სსრკ კულტურის მინისტრმა პ. დემირჯემა. მან მაღალი შეფასება მისცა გამოყენას-საგანგებოდ აღნიშნა მისი როგორც მეცნიერული, ისე მხა-

ტერული შემეცნების ღირსებანი. იაპონიის ოფიციალურ პირებთან შეხვედრისას საგანგებოდ იქნა ხაზგასმული საბჭოთა გამოფენის - ორი დიდი ქვეყნის კულტურული ურთიერთობის დიდმნიშვნელოვანი ღონისძიებების შესახებ და გამაოთქვა სურვილი კულტურის სფეროში თანამშრომლების გააღმავლებისა, კერძოდ კი მსგავსი გამოფენების გააგრძელებასთან დაკავშირებით.

იაპონიაში მოწყობილი გამოფენისადმი დიდი ინტერესი გამოწვეული იყო უპირველესად ყოვლისა, შეტად მნიშვნელოვანი და იშვიათი კოლექციების გამო. აქ იყო ექსპონირებული ერმიტაჟის აღმოსავლეთის განყოფილების მდიდრული და უნიკალური ექსპონატები, შუა აზიის საბჭოთა რესპუბლიკების მუზეუმების და არქეოლოგიური ცენტრების კოლექციები, საქართველოს ორი დიდი მუზეუმის ექსპონატები. უხვად იყო წარმოდგენილი ოქროს და ვერცხლის ნაკეთობანი, სკულპტურა, ფრესკული მხატვრობა, მცირე ხელოვნების ნიმუშები, ქსოვილი და სხვა., რომელთა მიხედვითაც შეიძლება მსჯელობა აღმოსავლეთისა და დასავლეთის ხალხების კულტურული მემკვიდრეობაზე მათი ურთიერთობის ამსახველად კულტურულ-ისტორიულ მომენტებზე. აქვენი იყო გამახვილებული „აბაღეშუმის გზის“ ცალკეული მონაკვეთების ჩამოყალიბებაზე და განვითარებაზე ვრცელ ტერიტორიაზე, ჩინეთიდან დაწყებული ხმელთაშუაზღვის აღმოსავლეთ რეგიონამდე. გამოფენაზე, საერთო დამახასიათებელ ნიშნებთან ერთად მრავალფეროვანი ხელოვნების ნიმუშებით ბევრი ლოკალური თვისებების ამსახველი მასალა იყო წარმოდგენილი, კერძოდ, ამ უკანასკნელი მოტივით იყო ნაკარნახევი საქართველოს მუზეუმების ექსპონატების ჩართვა გამოფენაში, რომელთაც ერთგვარი, გამორჩეული კუთხე შექმნეს ექსპოზიციაში და მნახველს შესაძლებლობა ჰქონდა გაცნობოდა კულტურის ადგილობრივ წრეს და მის როლს საერთო განვითარებაში სწორედ აღმოსავლეთისა და დასავლეთის ურთიერთობათა შექცევა.

განსაკუთრებული აღნიშვნის ღირსია ძვ.წ. V-IV სს. დათარიღებული ოქროს ნაკეთობანი (ერმიტაჟის კოლექციები), V-III სს. დათარიღებული თუშულსი ოზაკში აღმოჩენილი „ოქროს კაცი“, სასანური ვერცხლი, ფენიქსის ფრესკები და სხვა. გამოფენის ზედა ქრონოლოგიური ზღვარი IX-X სს. შემოიფარგლებოდა. დიდი წარმატება ჰქონდა საქართველოს სახელმწიფო მუზეუმის ექსპონატებს, განსაკუთრებით კი ახალგაზრდის ცხენების გამოსახლებებთან სასაფეთქლე საკიდს, რომლის შესახებაც ვრცელი რეცენზია იყო გამოქვეყნებული და კუს გამოსახულებით შემკულ ჯუღსაკიდს ვანიდან.

იაპონიის მასობრივი ინფორმაციის წყაროები გამოფენის დღეებში უხვად აშუქებდნენ ექსპოზიციას-გარდა მიმოხილვითი და საცნობარო შერიგებისა, ქვეყნულმა რეცენზიები და ვრცელი ანოტაციები ცალკეულ ექსპონატთა შესახებ, იმუშავებოდა ნივთიერების ფრაზი ილუსტრაციები და ინფორმაციები გამოფენის შესახებ. საბჭოთა გამოფენის თანმხლები სპეციალისტები და მთავარი რეპრეზენტანტები აძლევდნენ ა მომწურავ ინფორმაციას გამოფენის ექსპონატების, ასევე ჩვენში არქეოლოგიური სამუშაოების მიმდინარეობისა და სამუშეუმი ცხოვრების შესახებ. მათ მიერ წაკითხული იყო რამდენიმე ლექცია ტოკიოს ნაციონალურ მუზეუმში და ოსაკის ხელოვნების მუზეუმში. მსმენელები დიდი ინტერესით და ყურადღებით შეხვდნენ კ. აკიშევის (ყაზახეთის სსრ მეცნიერებათა აკადემიის ისტორიის, არქეოლოგიის და ეთნოგრაფიის ინსტიტუტი), ბ. მარშაკის (ლენინგრადის ერმიტაჟი), ა. ლესკოვის (მოსკოვის აღმოსავლეთის ხალხთა ხელოვნების მუზეუმი) და ლ. შილაშვილის (საქართველოს სახელმწიფო მუზეუმი) გამოსვლებს.

ორივე ქალაქში გამოფენა ბრწყინვალედ განახორციელა იაპონელთა მაღალკვალიფიცირებული სპეციალისტთა ჯგუფმა, რომლის საქმიანობაც მაღალი პროფესიონალიზმით არის გამოჩენილი. საერთოდ, თანამედროვე დიზაინი იაპონიის მუზეუმში მაღალ დონეზე დგას, ეს ეხება როგორც ექსპოზიციების მხატვრულ გაფორმებას, ისე თანამედროვე ტექნიკური მიღწევების გამოყენებას სამუშეუმი საქმიანობაში.

ექსპოზიციის თანმხლები საბჭოთა სპეციალისტებს სამუშაოებმა ჰქონდათ გაცნობოდნენ იაპონიის სამუშეუმი ცენტრებს, არქიტექტურის ძეგლებს, არქეოლოგიურ სამუშაოებს-როგორც უშუალოდ ტოკიოსა და ოსაკაში, ისე კიოტოში, შაკენესა და ნარაში, განსაკუთრებით არის აღსანიშნავი თანამედროვე ტექნიკის გამოყენება არქეოლოგიური ობიექტის და ფიქსაციის დროს, ასევე საცნობარ-საინფორმაციო სამსახურის მაღალი დონე, რასაც ყველა ახალ მუზეუმში შეიძლება გაცნობოთ. ამ მხრივ განსაკუთრებული აღნიშვნისა და



ქების ღირსია ოსაკას ეთნოლოგიური მუზეუმი.

იპპონიაში საბჭოთა გამოფენის დემონსტრირების პერიოდში ტოკიოში ბევრი საინტერესო ღონისძიება გამოფენა იყო მოწყობილი („ექსპო 85“, მოდილიანის, ტან-გოგის, იმპროსიონისტების, იპპონური კერამიკის, ჩიკატოს მუზეუმის და სხვ.) მხოლოდ აშისა საბჭოთა გამოფენას მნახველი არასოდეს მოკლებია და ინტერესი მის მიმართ ყოველთვის დიდი იყო.

- ტაბ. I. სამგლე კლდის მღვიმე
ტაბ. II სამგლე კლდის მღვიმის პირველი დარბაზი
ტაბ. III სამგლე კლდის მღვიმის გეგმა
ტაბ. IV სამგლე კლდის მღვიმე. ქვის და ქვლის ინვენტარი
ტაბ. V სამგლე კლდის მღვიმე. ქვის ინვენტარი
ტაბ. VI დავით აღმაშენებლის ბიზანტიურტიტულუბიანი ვერცხლის მონეტები
ტაბ. VII თეიმურაზ II ქვემეხი
ტაბ. VIII წარწერა სოლომონ მეფის ქვემეხზე
ტაბ. IX პალეოლითური მასალა არაფეთის რეგონიდან
ტაბ. X ზახორის სამარხის ინვენტარი: I. ბრინჯაოს ჭვირული ბაღთა, 2. ბრინჯაოს
ფიბულის ფრაგმენტი
ტაბ. XI ზახორის სამარხის ინვენტარი: I. ბრინჯაოს ზარაკი, 2. ვერცხლის ბეჭედი
მინის გემით, 3. ლომის გამოსახულება გემზე, 4. შემთხვევით აღმოჩენილი
მინის საბეჭდვის გამოსახულება (სომხეთის სსრ, ს. მაიმუხი) 5. გოტარხის
მონეტა
ტაბ. XII ზახორის სამარხში აღმოჩენილი მძივები და მძივსაკიდები
ტაბ. XIII-XIV სვეანური კილონები
ტაბ. XV სასანური სპილენძის მონეტები
ტაბ. XVI ვარაჟიანი VI დრაქმები

Описание таблиц



- Табл. I. Пещера Самгле кдзе
Табл. II. Самгле кдзе (I зал)
Табл. III. План пещеры Самгле кдзе
Табл. IV. Каменный и костный инвентарь пещеры Самгле кдзе
Табл. V. Каменный инвентарь пещеры Самгле кдзе
Табл. VI. Серебряные монеты Давида Строителя с Византийским титулом
Табл. VII. Пушка царя Теймураза II
Табл. VIII. Грузинская надпись на пушке царя Соломона
Табл. IX. Палеолитический материал из Арадетис оргора.
Табл. X. Инвентарь из погребения с. Захори: 1. Бронзовая ажурная бляха, 2. Фрагмент дугобразной бронзовой фибулы.
Табл. XI. Инвентарь из погребения с. Захори: 1. Бронзовый колокольчик, 2. Серебряный перстень зеленым литиком, 3. Изображение льва на литике, 4. Изображение стеклянной печати (случайная находка. Ар. ССР, с. Манцдзух), 5. Монета Готарза.
Табл. XII. Бусы и подвески из погребения с. Захори.
Табл. XIII-XIV. Сванские "Кидобани"
Табл. XV. Сасанидские медные монеты из собрания Гос. Музея Грузии.
Табл. XVI. Драхмы Верахрана VI.

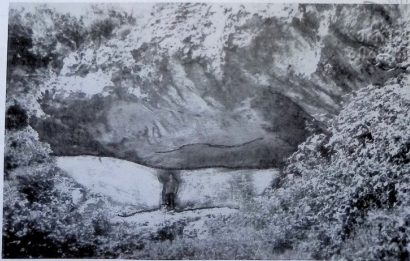

1953
100000

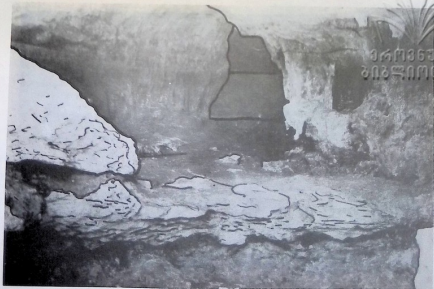

ბერძენული
ბიბლიოთეკა





საქართველოს
საზღვაო ნავსადგომების
საინჟინრო ინსტიტუტი

ბუნებრივი 1:40

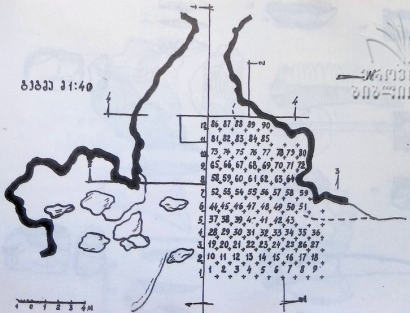

IV

04P06940
2024090910

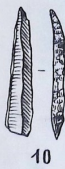

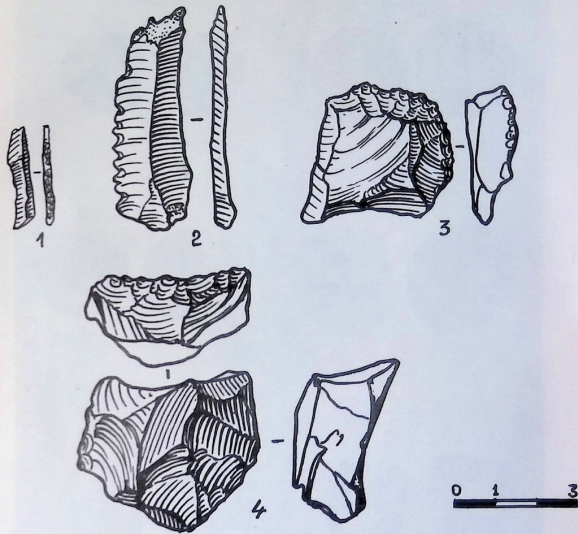



1



2



3



4



5



6

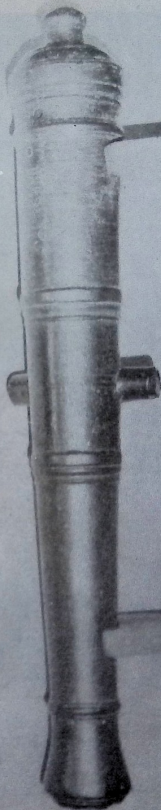

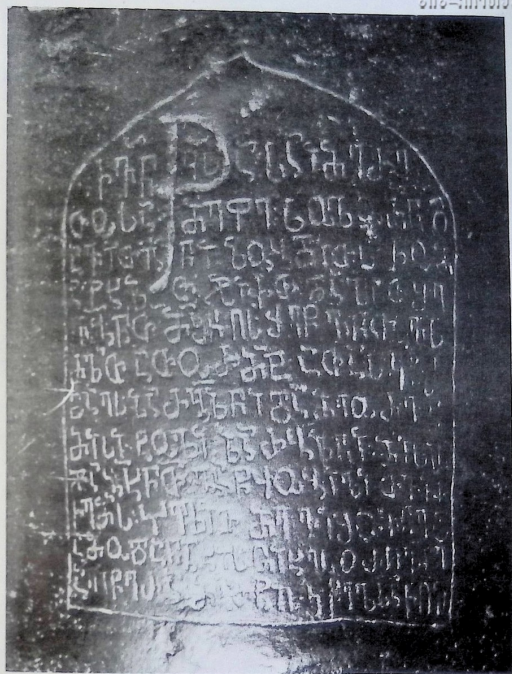

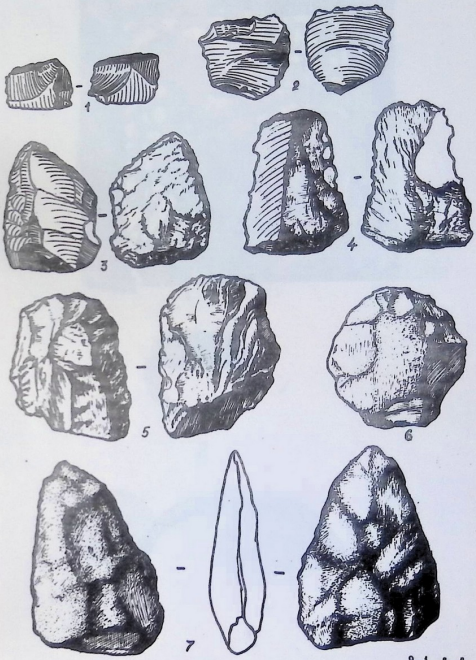

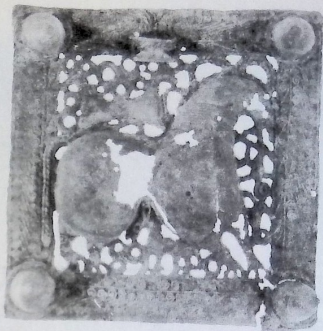

1



2



1



2



3



4



5



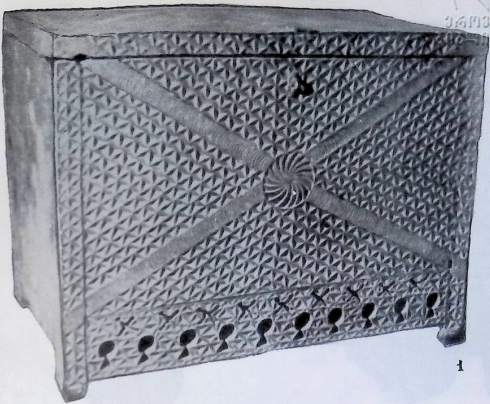

1

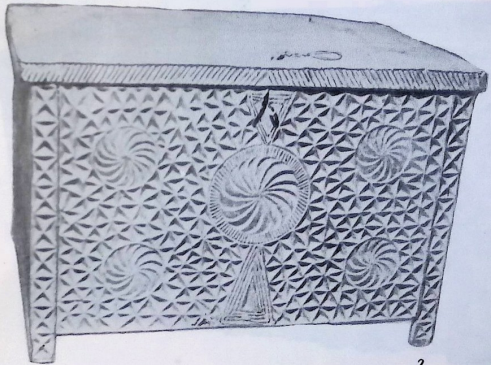

2

18. მთაბზე, XXXIX- B

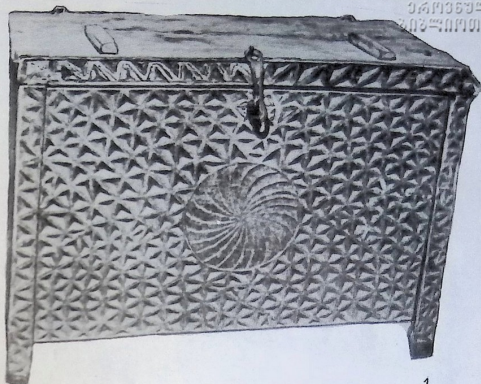

1



2



2



3



20949



20950



20951



20952



21677



21678



21679

ს ა რ რ ე ვ ი - С о д е р ж а н и е

სტატიები - Статьи

მ. ნადარია - კიდევ ერთხელ ცხენიანი პინაკების შესახებ	5
М.А.Надарая - Вновь о чашах с изображением лошадей (резюме)	8
თ. გელაძე - კოლექტორი შრომის ფორმა-დაძახილი	9
Т.Геладзе - Форма коллективного труда - дадзахили (резюме)	19
მ.ქანთარია - ადიღეს სამეურნეო ყოფის ეთნიკური ასპექტები	20

ინფორმაციები - Информации

ნ. თუშაბრამიშვილი - ზედაპალეოლითური ხანის მასალები სამგლე კლდის მღვიმიდან	33
Н.Тушабрамишвили - Верхнепалеолитические материалы из пещеры Самгле клде (резюме)	40
А.Т.Мусхелишвили, Т.К.Мешвелиანი, Новые данные о фауне грызунов верхнего палеолита Западной Грузии (Тоган-Клде)	42
რ. ქებულაძე-ღვიათ აღმაშენებლის მიზანტიურტიტულებიანი ვერცხლის მონეტები	45
Р.Кебуладзе - Серебряные монеты Давида Строителя с Византийским титулом (резюме)	51
ზ. სხირტლაძე - ეკლესია-მონასტერთა გამოსახულებები შუა საუკუნეების ქართულ სახ-ვით ხელოვნებაში	52
ქ. ჩოლოყაშვილი - ქვეშეხები ასომთავრული წარწერებით	
К.Чолоквашвили - Пушки с грузинскими надписями (резюме)	58
ვ. ცისკარიშვილი - რუსულ ზარებზე მოთავსებული ქართული წარწერები	63
В.Цискаришвили - Грузинские надписи на русских колоколах (резюме)	64
ქ.მუშკელიანი - რევოლუციამდელი ობილისის ასანთის წარმოება	65
К.Мушуджани - Спичечное производство в дореволюционном Тбилиси (резюме)	70

სამუზეუმო კოლექციები - Музейные коллекции

ბ. ჯავახიშვილი - პალეოლითური მასალა არაღეთის ორგორადან	71
Г.Джавახишвили - Палеолитический материал из Ардагетис Оргора (резюме)	72
ბ. ჯავახიშვილი - გვიანანტიკური ხანის სამარხული კომპლექსი ს. ზახორიდან	73
К.Джавახишвили - Позднеантичное погребение из с.Захори(резюме)	79
ლ. ბედუკიძე - სვანური კოლობანი	81
Л.Бедукидзе - Сванский ларь - "Кидобани" (резюме)	87
М.Цоцелия - Медные сасанидские монеты в собрании Гос.Музея Грузии	88
მ. წოწელია - საქართველოს სახელმწიფო მუზეუმის ვარაჰრან VI-ის დრამები	94
М.Цоцелия - Драхмы Варахрана VI из собрания Гос.музея Грузии (резюме)	102

ა. ჯავახიშვილი - ა.ჭყონია, ოქროს სამკაული ვანის ნაქალაქარიდან	I03
მუზეუმის 1984-85 წწ. ქრონიკა	I06
Хроника музея 1984-85 гг.	II6
ლ.ჭილაშვილი - საბჭოთა მუზეუმების გამოფენა იაპონიაში	I20
Описание таблиц	I24
ტაბულების აღწერილობა	I23

დაიბეჭდა საქართველოს სსრ მეცნიერებათა აკადემიის
 სარედაქციო-საგამომცემლო საბჭოს დადგენილებით

სბ 2984

გამომცემლობის რედაქტორი	ლ. კ. ტ. რ. კ. ა. ძ. ე.
მხატვრული რედაქტორი	ი. ს. ი. ხ. ა. რ. უ. ლ. ი. ძ. ე.
ტიპოგრაფი	ბ. ბ. ლ. კ. ე. რ. ი. ა.
კორექტორი	ბ. ჟ. ი. ჟ. ი. ა.
გამომშვები	ე. მ. ა. ი. ს. უ. რ. ა. ძ. ე.

გადაეცა წარმოებას 14.7.1987 ; ხელმოწერილია დასაბეჭდად 24.6.1987 ;
 ქაღალდის ზომა 70x108¹/16 ; ქაღალდი ოფსეტური ; ბეჭდვა ოფსეტური ;
 პირობითი საბეჭდო თაბახი 12,6 ; პირ.საღ.-გატ. 13,1 ; სააღრიცხვო-
 საგამომცემლო თაბახი 10,7 ;
 უი 00964 ; ტირაჟი 500 ; შეკვეთა №2491

ფასი I მან. 60 კპპ.

გამომცემლობა „მეცნიერება“, თბილისი 380060, კუტუზოვის ქ.19
 Издательство "Мециერება", Тбилиси 380060, ул.Кутузова, 19

საქ.სსრ მეცნ. აკადემიის სტამბა, თბილისი 380060, კუტუზოვის ქ.19
 Издательство "Мециერება", Тбилиси 380060, ул.Кутузова, 19

В е с т н и к
Государственного музея Грузии
им. С.Н.Джанашиа

XXXIX—B

"Мецნიერება"

Тбилиси

1987

ს.ჯანაშიას სახელობის საქართველოს
სახელმწიფო მუზეუმის

მ ო ა მ ბ ე

XXXIX—B

„მეცნიერება“

თბილისი

1987

