სარჯიელი

ეროვნული ბიბლიოთეკა

სპორტული გაზეთი შაბათი 10 მაისი 2008 №105 (3329) ფასი 50 თეთრი

50 000 დოლარი სამხილისთვის

ფოტო ფილიპე ფილიპეშვილის

არანორმალურობა, აბსურდი, უაზრობა, სისულელე თუ... რა ითამაშეს ზმსტაფონმა და დინამომ?

ფოტო ალექსანდრ ალექსიძის

ფოტო ალექსანდრ ალექსიძის

ბიპატაკებთ: საპატაკო არაფერია!

ფაკანსია: სამუშაოდ ვიწვევთ მათ, ვინც ფერაფერს ხედავს

ფოტო ალექსანდრ ალექსიძის

ლევან ყენია პროფესიონალია ახალი ერა: შალკე 2012

ცოდვის ჭირილის ჭური

დილა მხარდამჭერებს ელოდება

ჩემპიონატის ბოლოსწინა ტურში ახალციხელთა მასპინძელი „ამერი" თასის ფინალზეც იფიქრებს

ფოტო ალექსანდრ ალექსიძის

ფოტო ანანიეთვილის

ლაშა გოგიტაძის რომი და პეკინი

ესეც მეოთხე ოლიმპიური ლიცენზია ქართველი ბერძნულ-რომაული სტილით მოჭიდავეთათვის!

რომის საერთაშორისო ტურნირზე ჩვენმა ლაშა გოგიტაძემ (55 კგ) ბრინჯაო მოიგო. ოქრო კარგი კი იქნებოდა, მაგრამ მთავარი მაინც გაკეთდა: ამ სალიცენზიო ტურნირზე მესამეობა პეკინის საგზურისთვის საკმარისი იყო.

შალკემ შეუძლებელი შეძლო: ლევან ყენია პროფესიონალია!

საქართველოს ნაკრების 17 წლის ფეხბურთელმა ლევან ყენიამ „შალკესთან“ 2012 წლამდე გააფორმა პროფესიული კონტრაქტი! გელზერკირხენული კლუბის ხელმძღვანელობა ფეხბურთელზე არანაკლებ არის გახარებული ამ ამბით — გეცოდინებათ, აქამდე ეს საკითხი ყენიას არასრულწლოვანობის გამო ვერ ხერხდებოდა. „მოხარულები ვართ, რომ ნიჭიერი ფეხბურთელი პროფესიონალად ვაქციეთ. ეს კიდევ ერთხელ მიანიშნებს იმაზე, რომ ტალანტების მოსაძიებლად ნაყოფიერად ვმუშაობთ“ — აცხადებს „შალკეს“ მენეჯერი ანდრეას მიულერი. „ლევანი სწრაფია, აქვს შესანიშნავი ტექნიკა და უბადლო პასი. მას კიდევ შეეძლო, ახალგაზრდულ გუნდში ეთამაშა, მაგრამ აქვს შესაძლებლობა, უფრო მეტს მიაღწიოს. ერთია, აუცილებლად დასჭირდება აკლიმატიზაციის გავლა და იმედია, ამ პერიოდს მოთმინებით გაივლის“ — ეს სიტყვები კი 19-წლამდელთა გუნდის მწვრთნელ ნორბერტ ელგერტს ეკუთვნის. გუშინ ყენიას გელზენკირხენში შევეხმიანეთ...

— უზომოდ გახარებული ვარ, რომ ეს შანსი მომეცა და შემეძლება, ბევრი კარგი და გამოცდილი ფეხბურთელის გვერდით ვითამაშო და ვისწავლო.

— თითქოს 18 წლამდე კონტრაქტი არ უნდა გაგეფორმებინა. რამ დააჩქარა ეს პროცესი?

— შემპირდნენ, რომ სამი თვით ადრეც მოახერხებდნენ ამის გაკეთებას, მაგრამ ცოტა კიდევ უფრო დააჩქარეს — უკვე ოფიციალურად ვარ „შალკეს“ ფეხბურთელი.

— უკვე მათთან ერთადაც ხომ არ ვარჯიშობ?

— ჯერ არა. სეზონი რომ დამთავრდება, ალბათ მერე გადავალ.

— 19-წლამდელებსა და მთავარ გუნდს შორის დიდი სხვაობაა. რამდენად ხარ მზად „შალკეში“ სათამაშოდ?

— სხვაობა მართლაც დიდია, მაგრამ სეზონის დაწყებამდე შევეცდები, უკეთ მოვემზადო და იმედი მაქვს, 18-კაციან განაცხადში მუდმივად ვიქნები.

— 19-წლამდელთა გუნდში ბოლო მატჩში არ გაგიტანია, მაგრამ კარგი პრესა გქონდა...

— მანამდე გავიტანე, ბოლო მატჩი კი, ჩემი აზრით, მართლა კარგად ვითამაშე. საერთოდ, გუნდიც კარგად თამაშობს. ზედიზედ ვიგებთ, მეორე ადგილზე ვართ და ჩემპიონობის შანსიც გვაქვს. ეგაა, სეზონის ბოლოა და ცოტა კი დავიღალე.

— გარდა იმისა, რომ სეზონის ბოლოა, ფიზიკური დატვირთვები ვარჯიშებზეც საკმაო იქნება...

— ძალიან განსხვავებულია აქაური დატვირთვები. ასეთი მძიმე და დამღლელი სეზონი ჯერ არ მქონია.

— და საქართველოში არ შეიძლება ასეთი ვარჯიშების ჩატარება?

— როგორ არ შეიძლება, მაგრამ ალბათ მიზეზი უფრო პირობებია. აქ ყველაფერი იდეალურია — ვარჯიში, აღდგენა, მინდორი, კვება... ეს ფეხბურთელისთვის ძალიან მნიშვნელოვანია. საქართველოში ასეთი პირობები არ არის და...

— მაისის ბოლოს სანაკრებო მატჩებია. მზად ხარ, სათამაშოდ?

— მთავარია, ახალმა მწვრთნელმა დამიძახოს, ნაკრებში ჩამოსვლაზე უარს არ ვიტყვი. როგორ ფორმაში ვიქნები, ეს უკვე მწვრთნელმა უნდა გადაწყვიტოს.

მიხეილ ჟორჟოლიანი

სარბიელელები თანაგრძნობას ვუცხადებთ მცხეთა-მთიანეთის რეგიონული ფეხბურთის ფედერაციის ვიცე-პრეზიდენტ ვიტალი გრძელიშვილს

შვილის

ტრაგიკულად დაღუპვის გამო

საქართველოს და თბილისის ფეხბურთის ფედერაციები თანაგრძნობას უცხადებენ მცხეთა-მთიანეთის რეგიონული ფეხბურთის ფედერაციის ვიცე-პრეზიდენტ ვიტალი გრძელიშვილს

შვილის

ტრაგიკულად დაღუპვის გამო

ვის უნდა 50 000?

კოკაია მტკიცებულებებში დიდ ფულს იხდის

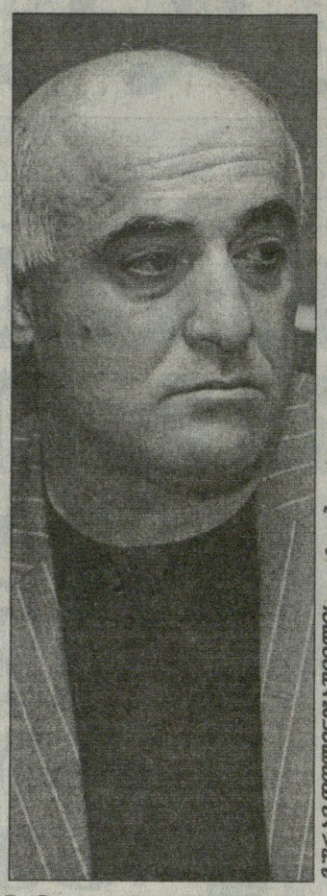

ბუბა ტყავაძე და ილია კოკაია

საქართველოს ფეხბურთის ფედერაციის ოპოზიციური ორგანიზაცია „ჩვენი ფეხბურთის“ ერთ-ერთმა დამფუძნებელმა ლევან ყიფიანმა „ზესტაფონი“ — „დინამოს“ თასის საპასუხო ნახევარფინალური მატჩის ტელევიზიით ნახვის შემდეგ ასეთი რამ თქვა: „პროფესიული ფეხბურთის ლიგას მივმართავ, რათა საქართველოს თასს მამაჩემის სახელი მოაცილონ! ამ მოთხოვნის მიზეზი ის არის, რომ თასის გათამაშებაში, რომელიც მამაჩემის სახელს ატარებს, გარიგებული მატჩები ტარდება. არის ლაპარაკი და დიდი ეჭვები, რომ „ზესტაფონი“ — „დინამო“ გარიგებული იყო. ფაქტები არ მაქვს, მაგრამ ტელევიზიით ყველაფერი ნათლად ჩანდა“.

დაგვეთანხმებით, ყიფიანმა ფრიად საყურადღებო განცხადება გააკეთა, რასაც ყურიდან ყურში გატარება არ ეგების და სწორედ ამიტომ გუშინ ამ კლუბების ხელმძღვანელებს დავუკავშირდით...

ბუბა ტყავაძე: ეს აბსურდია!

ილია კოკაია, „ზესტაფონის“ პრეზიდენტი:

— ფეხბურთის ფედერაციის სათავეში მოსვლის იდეით ეგზალტირებული ლევან ყიფიანის ამგვარ უაზრო განცხადებაზე ბევრს ვერაფერს ვიტყვი, მისი ნათქვამი არანორმალურია...

— თუმცა, ფაქტია ყიფიანს ეჭვი აქვს, რომ „ზესტაფონი“ — „დინამო“ გარიგებული იყო...

— ყიფიანმა თუ ეს თავისი ორგანიზაციის სახელით თქვა, მაშინ ჩვენ მოვითხოვთ საამისო მტკიცებულებებს და თუ გარიგება დადასტურდება, მზად ვარ, ფინალში გასული ჩემი გუნდი ფინალიდან მოვხსნა. ხოლო თუ ეს განცხადება ყიფიანმა მხოლოდ თავისი სახელით გააკეთა, მეტი რომ არ ვთქვა, გულწრფელობასთან მწყრალად ყოფილა.

— ის ითხოვს, რომ თასის გათამაშებას პროფლიგამ დავით ყიფიანის სახელი ჩამოაშოროს...

— ლევან ყიფიანს არ აქვს დავით ყიფიანის სახელით მანიპულირების უფლება. თავის დროზე, როცა საქართველოს თასს დავით ყიფიანის სახელი ეწოდა, ამის თაობაზე მისთვის არავის არაფერი უკითხავს და ახლაც არავინ ჰკითხავს, მოაშორებენ თუ არა თასს დავით ყიფიანის სახელს.

— როგორ ფიქრობთ, რამ მისცა ლევან ყიფიანს მსგავსი განცხადების გაკეთების საფუძველი?

— ეს მას ჰკითხეთ, თავად კი ამ განცხადებას უპასუხისმგებლოს ვუწოდებდი. და მაინც, ერთსაც გეტყვით: მას, ვინც ილია კოკაიას „ზესტაფონი“ — „დინამოს“ მატჩის სიბინძურეში დაარწმუნებს და შესაბამის მტკიცებულებებს მისცემს, მზად ვარ 50 ათასი დოლარი გადავუხადო. დამაჯერეთ, რომ მატჩი გარიგებული იყო და 50 ათასს ვიხდი!

— დარწმუნებული ხართ, რომ მტკიცებულების წარმომდგენი არავინ არის?

— ვიმეორებ, დამარწმუნეთ, რომ „ზესტაფონს“ „დინამოსთან“ სუფთად არ უთამაშია და 50 ათასს ვიხდი!

ბუბა ტყავაძე, „დინამოს“ მმართველი დირექტორი:

— ასეთი განცხადების საფუძველი რამ მისცა ლევან ყიფიანს, სჯობს, ეს თავად თქვას. ჩემთვის უფრო ისაა საინტერესო, თუ რატომ გავრცელდა ასეთი ინფორმაცია. ეს არის აბსურდი, უაზრობა და სრული სისულელე. კარგი იქნება, თუ ლევან ყიფიანი მსგავს განცხადებას ოფიციალურ სახეს მისცემს. მაშინ უკვე საქმეში კლუბიც ჩაერთვება და ამ საქმით ყველა დაინტერესებულ ორგანოსთან თუ პიროვნებასთან მჭიდროდ ვითანამშრომლებთ. „ზესტაფონი“ — „დინამოს“ გარიგება თუ დადასტურდება, მოვითხოვთ, რომ ამის გამკეთებელი უმკაცრესად დაისაჯოს. ხოლო თუ ასე არ იქნება და ყველანაირი ეჭვი და ვერსია გაქარწყალდება, „დინამო“ თავისი ღირსებისთვის ბოლომდე იბრძოლებს და ცილისწამებასთან დაკავშირებით თავის პოზიციას დააფიქსირებს.

— პრესით გაკეთებული ყიფიანის ეს განცხადება საკმარისი არ არის?

— თუ ის ამის თაობაზე ოფიციალურად განაცხადებს და პროფლიგას მიმართავს, უნდა დაიწყოს გამოძიება, ყველაფერი ბოლომდე გამოიკვლიონ და დასასჯელი უმკაცრესად დაისაჯოს.

— ანუ ახლა ყიფიანის ოფიციალურ განცხადებას ელით?

— არა, არაფერს ველი. თუ გაკეთებს ოფიციალურ განცხადებას, ჩვენც მაშინვე ვუპასუხებთ.

— ლევან ყიფიანი ითხოვს, თასის გათამაშებას მამაჩემის სახელი მოაშორეთო...

— შვილს, ცხადია, შეუძლია მსგავსი რამ თქვას, თუმცა არის მეორე მხარეც — დავით ყიფიანის სახელი მთელ ქვეყანას ეკუთვნის და თუ თასისთვის დავით ყიფიანის სახელის მოშორებაზეა ლაპარაკი, ეს საერთო განსჯის საგანი უნდა იყოს. როცა რაიმე მოსაზრება გამოითქმება, რა თქმა უნდა, ამის თაობაზე მსჯელობა შეიძლება.

კოგა ინასარიძე

ინგლისი

I ლიგა. პლეი ოფი
1/2 ფინალი. I მატჩი

საუთენდი 0:0 დონკასტერი

გერმანია

ჩრდილოეთ რეგიონალლიგა
XXXIII ტური

ოგერჰაუზენი 2:0 ბრაუნშვაიგი

სამხრეთ რეგიონალლიგა
XXXI ტური

კარლსრუე (მ) 6:1 ჰესენი

ირლანდია

პრემიერლიგა. X ტური

ბრეი 1:0 დროჰედა
კორკი 1:0 სლიგო
გალვეი 2:2 ფინ ჰარპსი
სენტ პატრიკსი 0:0 დუგლინი
შემროკი 1:1 დერი

ბელგია

იუპილერლიგა
XXXIV ტური

მოლენბეკი 1:2 ზულტე-ვარეგემი

ავსტრია

I დივიზიონი. XXXII ტური

აუსტრია (მ) 0:1 კერნტენი
ლუშტენაუ 2:1 შვადორფი
კაპფენბერგი 3:2 აუსტრია (ლ)
პარნდორფი 1:2 ლეობენი
ზალცბურგი (მ) 1:1 შვანენშტადტი
ბად აუზეე 0:1 გრატკორნი

სლოვაკეთი

I ლიგა. XXIX ტური

სენეცი 1:0 მორავცე

გიპპატაკებთ: საპატაკო არაფერია!

ბორჯომში ოთხშაბათს მომხდარ ინციდენტს გუშინ უცნაური გაგრძელება მოჰყვა. გაირკვა, რომ მატჩის დელეგატს ინციდენტის თაობაზე პატაკში არაფერი ჩაუწერია...

არადა, ჩასაწერის მეტი რა იყო?!

თუნდაც ის, ტრიბუნაზე მყოფებს ვინ ჩივის, საპატიო სტუმართა აივანზე მსხდომნი როგორ იქცეოდნენ;

ან ის, შესვენებისას გულშემატკივართა ნაწილი როგორ მოექცა სტუმარი გუნდის ოფიციალურ წარმომადგენელსა და „სარბიელის" მთავარ რედაქტორს;

კიდევ, როგორ გახდა საპატრულო პოლიციის ესკორტით გასაცილებელი ფეხბურთელთა ავტობუსი და „სარბიელის" მიკროავტობუსი;

ისიც, მსაჯთა მანქანას როგორ დაუხვრიტეს საბურავები...

მატჩის დირექტორს ეს ყველაფერი უნდა დაენახა! ერთადერთი, ალბათ, იმას ვერ დაინახავდა, ქუჩის მხრიდან როგორ ესროდნენ ქვებს „ამერის" სათადარიგოთა სკამს.

მაგრამ დანარჩენი ხომ ნაღდად უნდა დაენახა?!

მატჩის დამკვირვებელი ოთარ გუნთაძე და დელეგატი ბესიკ მჭედლიშვილი

პაპრი ჯიბილაძის ფოტო

„ბორჯომი" — „ამერის" მატჩისას მომხდარი ინციდენტების თაობაზე პროფესიული ფეხბურთის ლიგის პრეზიდენტ დიმიტრი რამიშვილს რომ ვკითხეთ (ინტერვიუ გუშინდელ „სარბიელში" დაიბეჭდა), გვიპასუხა:

— ცუდი ფაქტი რომ მოხდა, პროფლიგამ მაშინვე შეიტყო და როგორც შეგვეძლო, ამ ამბის მშვიდობიანად მოგვარებისთვის მაქსიმუმი გავაკეთეთ. თუმცა ეს ჩვენი საქმის ნაწილია და ბორჯომულ ინციდენტს პროფლიგის სათანადო რეაქციაც მოჰყვება. ამ წუთისთვის ჩვენ „ბორჯომი" — „ამერის" მატჩის დირექტორის, დამკვირვებლისა და არბიტრის პატაკებს ველით, მომხდარს შევისწავლით, მოვისმენთ ფაქტის შემსწრეთა ნათქვამს და გადაწყვეტილებასაც პროფლიგის სადისციპლინო კოდექსის შესაბამისად მივიღებთ.

ბუნებრივია, გუშინ პროფლიგელებს ისევ შევეხმიანეთ და საქმის მსვლელობის შესახებ ვკითხეთ...

„სარბიელის" კითხვებს პროფლიგის გენერალურმა მდივანმა *პატა ბურჯალიანმა* უპასუხა...

— ნახევარფინალური შეხვედრები ყოველთვის დაძაბულია და ჩვენ წინასწარ დავიჭირეთ თადარიგი. სამცხე-ჯავახეთის გუბერნატორი გოგა ხაჩიძე ჩავაყენეთ საქმის კურსში, რეგიონული პოლიციის უფროსსაც ვესაუბრეთ და მატჩზე არა მარტო ბორჯომის პოლიცია, არამედ მთლიანად ამ რეგიონის 100-ზე მეტი პოლიციელი იყო გამწესებული...

რაც შეეხება ტრიბუნაზე მომხდარ ინციდენტს, ეს მიუღებელია. ბორჯომში მერამდენად ხდება აყალმაყალი და მომავალში ასეთი რამ აღარ უნდა განმეორდეს.

— ბორჯომის სტადიონს ამის გამო დისკვალიფიკაცია ემუქრება?

— მატჩის დელეგატ ბესარიონ მჭედლიშვილს ინციდენტის შესახებ პატაკში არაფერი ჩაუწერია. როგორც ამბობს, შესვენების დროს იქ არ იყო და არაფერი დაუნახავს.

— როგორ არ დაუნახავს, დელეგატს ხომ ეს ევალება?

— ის ამბობს, შესვენებისას გასახდელში ვიყავიო. შემდეგ კი შეიტყო, რომ ტრიბუნაზე ინციდენტი მოხდა, მაგრამ რაკი თავად არ უნახავს, პატაკშიც ამიტომ არ ჩაუწერია.

— ანუ საქმის განხილვა აღარ იქნება?

— პატაკის გარდა, განხილვის საფუძვლად ვიდეოჩანაწერი შეიძლება გახდეს. მე უკვე ვესაუბრე „კოლხიდას" წარმომადგენლებს და მითხრეს, რომ კადრები არსებობს. რა თქმა უნდა, ვნახავთ და განხილვაც გვექნება.

ნუკრი ლოლაძე

ორი წლის წინ „ბორჯომის" უსაფრთხოების ოფიცერმა მატჩის არბიტრს პანღური ამოჰკრა. ეს ამბავი გუშინდელ „სარბიელში" გავიხსენეთ. მაშინ ფეხბურთის ფედერაციის მსაჯთა კომიტეტის შეფს ამირან კაჭახიძეს კომენტარი რომ ვთხოვეთ, აი, ეს გვითხრა:

ამ მატჩს თავად ვესწრებოდი და ინციდენტი ამიტომაც გახმაურდა. ვიცი, რომ სხვაგან და სხვა დროსაც ხდება მსგავსი ფაქტები, მაგრამ იჩქმალება. აუცილებლად მკაცრად მოვთხოვთ პასუხს მსაჯებსაც, დელეგატებსაც და დამკვირვებლებსაც, ვინც პრინციპულ პოზიციას არ დაიკავებს. არ ვიცი, რამდენ ხანს მომიწევს ამ სამსახურში ყოფნა და მომავალში ვინმეს გამოსწორების იმედად ვერ ვიქნები: მე ყველაფერს დღესვე მოვითხოვ!

ბატონი ამირანი ამ სამსახურში დღესაც მუშაობს, ხოლო იმ დღიდან, როცა მსაჯებს, დამკვირვებლებს და დელეგატებს პრინციპულობა მოსთხოვა, 845 დღეა გასული...

მატჩის დელეგატის პატაკს თუ ვენდობით, ეს ფოტო მისტიფიკაცია ყოფილა

პაპრი ჯიბილაძის ფოტო

კარგია, რომ პროფესიული ფეხბურთის ლიგა საქმისთვის მსვლელობის მისაცემად ალტერნატიულ გზებს ეძებს. მაგრამ როგორ უნდა მოიქცეს პროფლიგა, „კოლხიდას" ჩანაწერი რომ არ ჰქონდეს?!

ინციდენტი მოხდა, სამი სარბიელელი მომხდარის თვითმხილველია, არსებობს ფოტომასალა, მატჩს ჰყავდა დირექტორი და მსაჯთა დამკვირვებელი, ჰყავდა მსაჯებიც, რომელთა მანქანასაც საბურავები დაუჭრეს და მაინც — საქმის განხილვა იმაზეა დამოკიდებული, გადაიღო თუ არა ტელეკომპანიის ოპერატორმა საჭირო კადრები...

ვინ არის პასუხისმგებელი ხვალ „ბორჯომი" – „სიონის" მატჩზე მივლინებული „სარბიელის" კორესპონდენტის უსაფრთხოებაზე? ვფიქრობთ, არავინ! ამიტომაც ბორჯომში კორესპონდენტის მივლინებას მიზანშეუწონლად მივიჩნევთ

ფეირ პლეი: საქართველო ევროპაში ბოლოსწინაა

უეფას ფეირ პლეის რეიტინგში საქართველო ბოლოსწინა, 49-ე ადგილზეა და მხოლოდ მაკედონიას უსწრებს. სიაში კიდევ სამი ქვეყანაა (ლიხტენშტაინი, ანდორა, სან-მარინო), რომელთა კლუბებს და ნაკრებებს საკმარისი მატჩები არ აქვთ რეიტინგში ქულების მისათვლელად.

ფეირ პლეის რეიტინგი კი, გეცოდინებათ, რის მიხედვითაც დგინდება: ევროთასებსა და სანაკრებო მატჩებში მეტოქე გუნდის ფეხბურთელთა მიმართ პატივისცემა, გულშემატკივართა ქცევა, წითელ-ყვითელი ბარათების რაოდენობა...

ჰოდა, მგონი, არავის გაჰკვირვებია საქართველოს ბოლოსწინაობა.

აქვე ვთქვათ, რომ რეიტინგში სამი საუკეთესო ქვეყნის წარმომადგენლები დამატებით ერთ ადგილს იღებდნენ უეფას თასზე, ასეა ყოველწლიურად.

ერთ-ერთი სამთაგანი ცნობილი გახდა: ინგლისი პირველ ადგილზეა ფეირ პლეიში, რაც განსაკუთრებით, ზურაბ ხიზანიშვილის „ბლექბერნს" გაახარებდა — პრემიერლიგის დასრულებამდე ერთი ტური დარჩა და, სავარაუდოდ, სწორედ „ხიზანას" გუნდი მიიღებს ფეირ პლეით ბოძებულ საგზურს.

ჩვენ კი, დავფიქრდეთ...

ილია ნანობაშვილი

კახა კალაძე მეოთხე ადგილს უფრთხილდება

საქართველოს ეროვნული ნაკრებისა და იტალიური „მილანის" მცველი კახა კალაძე „ნაპოლისთან" უმნიშვნელოვანესი მატჩისთვის ემზადება.

„მილანმა" წინა ტურში თანაქალაქელი „ინტერის" 2:1 ძლევით დაიბრუნა საჩემპიონთალიგო მეოთხე ადგილი და ახლა მის შენარჩუნებას ცდილობს.

„ძალიან საჭირო სამი ქულა ავიღეთ „ინტერთან" მატჩში და ახლა ეს განწყობა ჩემპიონატის ბოლომდე უნდა შევინარჩუნოთ. თან დერბი მოვიგეთ და ამას განსაკუთრებული გემო აქვს. კარგია, რომ „ფიორენტინასაც" დაუცდა ფეხი და ახლა ყველაფერი მხოლოდ ჩვენზეა დამოკიდებული" — უთხრა კალაძემ იტალიელ ჟურნალისტებს.

როგორც ვთქვით, მომავალ ტურში „მილანი" „ნაპოლის" ხვდება და კალაძემ ამ მატჩზეც ისაუბრა:

„არავითარ შემთხვევაში არ უნდა მოვდუნდეთ და „ნაპოლი" ულაპარაკოდ უნდა დავამარცხოთ. სხვაგვარად ვერც წარმომიდგენია. „მილანი" იმსახურებს ჩემპიონთა ლიგაში თამაშს".

იტალიური სააგენტოების ცნობით, ჩვენი ეროვნული გუნდის კაპიტანი „ნაპოლისთან" მატჩში ძირითად შემადგენლობაში იქნება.

კახა შალამბერიძე

საქართველოს უმაღლესი ლიგა 19 ჩემპიონატი

II წრე. 25 ტური

„დინამოს“ „ლოკომოტივთან“ აღბათ ნედ ზელიჩი დაკარგავს

ფოტო ალექსანდრ ბოჭორიშვილისა

ბორჯომი. 11 მაისი. 17 საათი. ჯ. ზეინკლიშვილი

ბორჯომი — სიონი

მსაჯები: ვ. ელისაბედაშვილი; გ. ჩიგოგიძე, ლ. თოდრია; ხ. გაგნიძე

მცხეთა. 11 მაისი. 17 საათი. არმაზი

ვიტ ჯორჯია — მგლები

მსაჯები: გ. კიკაჩეიშვილი; კ. გაბრიაძე, ო. კაკაბაძე; გ. დოგრაშვილი

გორი. 11 მაისი. 17 საათი. ძართლი

სპარტაკი — დილა

მსაჯები: ო. ხეცაძე; მ. ელიკაშვილი, ზ. ჯვარიძე; ლ. სილაგავა

თბილისი. 11 მაისი. 17 საათი. ეროვნული

დინამო — ლოკომოტივი

მსაჯები: ა. ნონიკაშვილი; შ. ქუხილავა, ზ. ბერულავა; ლ. ფანიაშვილი

თბილისი. 11 მაისი. 17 საათი. მერანი

მერანი — ოლიმპი

მსაჯები: ლ. კვარაცხელია; ლ. მიქელაძე, ზ. მენთეშაშვილი; ვ. გუმბერიძე

ბათუმი. 11 მაისი. 17 საათი. ადელი

ბათუმი — ზესტაფონი

მსაჯები: მ. ბეუქლიშვილი; ზ. ერქვანია, დ. კურტანიძე; კ. ჭაჭუა

თბილისი. 11 მაისი. 17 საათი. ამერი

ამერი — მესხეთი

მსაჯები: ა. კრიჭაშვილი; ზ. ფიფია, ო. მოლოდინაშვილი; ზ. ასკაროლი

დაიცავით სისუფთავე!

ბოლოსწინა შემოვლა: ცხრილის ქვედა ნაწილში ძალიან ცხელა

ჩემპიონი „დინამოა“, მეორე-მესამე ადგილები გასანაწილებელია, ქვედა ზონაში კი მაგარი ორომტრიალია — ჯერ მხოლოდ გორის „დილაა“ გავარდნილი და არის შანსი, კვირასვე გაირკვეს „დილას“ „მხარში ამომდგომები“.

მოკლედ, 25-ე ტურიც არანაკლებ საქმეებს წყვეტს და ვნახოთ...

ერთ-ერთი უმოტივაციო თამაში ბორჯომშია, სადაც სათასო ნახევარფინალის შემდეგ ნერვებმოშლილი კურორტელები „სიონს“ მასპინძლობენ.

თავს ვერ დავდებთ, მაგრამ მაინც არ გვგონია, ბორჯომში ისეთი ინციდენტი განმეორდეს, რაც ამასწინათ „ამერთან“ სათასო თამაშისას მოხდა — ისე ჩანდა, წლეულს ვლადიმერ ხაჩიძის გუნდი მხოლოდ „ამერთან“ საბრძოლველად იყო შემართული, რათა როგორმე თასის ფინალში გასულიყო. ჩემპიონატში კი „ბორჯომმა“ შარშანს აქეთ თითო-ოროლა ქულა აიღო და მეოთხე ადგილიდან კარგა გვარიანად ძირს დაეშვა...

ისე, ჯერ ისიც არ ვიცით, რა სასჯელს და როდის გამოუტანს პროფლიგა ბორჯომულ კლუბს — 7 მაისს ხომ ვაიქმაგები და ჰოლიციელები ამერელთა და „სარბიელის“ წარმომადგენლებს ხელითაც კი შეეხნენ.

თბილისის „ლოკომოტივს“ სიმშვიდისთვის ორი ქულა სჭირდება, თუმცა ვეჭვობთ, ეს აუცილებელი პირობა იყოს მათთვის, რაკიღა 4 ქულით აცილებულან საპლეიოფო ზონას. მათი სახვალიო მეტოქე „დინამოა“, რომელმაც ერთი კვირის წინ იზეიმა ჩემპიონობა. საინტერესოა, მიხეილ ხუციშვილი თუ მოახერხებს გოლის გატანას — დინამოელთა 10 ნომერი 14 გოლით ლიდერობს ბომბარდირთა ლიგას და ერთით უსწრებს ამერელ დიმიტრი ტატანაშვილს.

მოგება უნდა „ვიტ ჯორჯიას“, რათა მეორე ადგილი შეინარჩუნოს და უეფას თასის საგზური მოიპოვოს. ნესტორ მუმლაძის გუნდი უმოტივაციო „მგლებს“ დაუხვდება და არა გვგონია, სამი ქულა „ჯაჭვის პერანგად“ ექცეს.

მოკლედ, საუეფასთასო ვიზა მთლიანად მცხეთელებზეა დამოკიდებული — თუ ზუგდიდელებსაც მოერევიან და „მესხეთსაც“, „ზესტაფონი“ მეორე ადგილს ვეღარ შესწვდება.

და რა ელით ფეროელებს? ცხადია, 16 მაისის თასის ფინალისთვის ემზადებიან, კვირას კი, ვეჭვობთ, მძიმე თამაში ექნებათ ბათუმში. ზღვისპირელებს ჯერაც შერჩენიათ უმაღლეს ლიგაში დარჩენის შანსი, თუმც ძალიან მცირე — „სპარტაკისა“ და „მერანის“ წაგებები უშველით და თუ ეს მცირე შანსი ვერ გამოიყენეს (ან არ გამოაყენებინეს), „ბათუმი“ საქართველოს ჩემპიონატის ისტორიაში პირველად დატოვებს უმაღლეს ეშელონს.

„მერანსაც“ ცუდი მდგომარეობა აქვს, ისიც სხვა გუნდზეა დამოკიდებული. თბილისელები „ოლიმპს“ მასპინძლობენ, რომელსაც მეოთხე ადგილზე გასვლის ეიმედება.

ისე, რუსთაველები ბოლო ტურებში მუდმივად იგებენ, გუნდადაც ბევრად სჯობიან „მერანს“ და, იმედია, არაფერს დათმრბენ.

„ოლიმპი“ თუ იგებს, აბა, „ამერს“ შეხედეთ: მეოთხეზე სწორედ გიორგი ჩიხრაძის გუნდია, მიჯრით იგებს თამაშებს და ასე რომ ეთამაშა პირველ წრეშიც, ახლა სამეულშიც იქნებოდა და ვინძლო, ჩემპიონობისთვისაც ებრძოლა.

გლდანელები მეექვსეადგილოსან „მესხეთს“ მასპინძლობენ, რომელმაც აუტსაიდერები არ დაინდო და მოსაგები თამაში რაც ჰქონდა, ყველა მოიგო. როგორც არ უნდა დაამთავრონ ბოლო ორი მატჩი, მესხებისთვის ეს სეზონი წარმატებულად ჩაითვლება — უმაღლესი ლიგის დებიუტანტები არიან.

ცხინვალის „სპარტაკი“ საპლეიოფო საფეხურს ვერ სცილდება და თუ დარჩენილ თამაშებს გავითვალისწინებთ, ალბათ, სწორედ მას მოუწევთ პირველლიგელთან ჯახი. ცხინვალელები „ქართლზე“ გორის „დილას“ დაუხვდებიან და სასწაული უნდა მოხდეს, რომ ვერ მოუგონ.

მოკლედ, ეჭვი გვაქვს, ბოლო ტურის წინ უაღრესად დაიძაბება სატურნირო ცხრილი. ჩვენ კი ერთი რამ გვინდა განსაკუთრებით: სუფთა თამაშები იყოს...

ილია ნანოგაფშვილი

დისკვალიფიცირებულნი:

„ბორჯომი“: ლევან კაკუბავა;

„სპარტაკი“: თორნიკე თარხნიშვილი, ზურაბ ბახტურიძე;

„ლოკომოტივი“: თემურ ფარულავა;

„ვიტ ჯორჯია“: ლუკა რაზმაძე;

„ამერი“: გივი დიდავა;

„ბათუმი“: შოთა ბაბუნაშვილი, არჩილ ბაჯელიძე, ბეგლარ თედორაძე;

„დილა“: ალბერტ საყვარელიძე.

დინამო	24	21	1	2	59:13	64
ვიტ ჯორჯია	24	18	3	3	43:11	57
ზესტაფონი	24	17	4	3	53:15	55
ამერი	24	15	2	7	47:24	47
ოლიმპი	24	14	4	6	24:16	46
მესხეთი	24	10	5	9	27:30	35
ბორჯომი	24	9	4	11	28:30	31
მგლები	24	9	3	12	22:29	30
სიონი	24	7	5	12	24:33	26
ლოკომოტივი	24	6	6	12	18:28	24
სპარტაკი	24	4	8	12	12:27	20
მერანი	24	6	1	17	15:48	19
ბათუმი	24	4	3	17	15:47	15
დილა	24	1	5	18	12:50	8

კანდელაკზე ფრაიბურგი გაამხილეს

მეორე ბუნდესლიგის დამთავრებამდე ორი ტური დარჩა, „კარლ ცაისი“ კი უკვე გავარდნილია. სად წავლენ გიორგი სეთურიძე და გიორგი ონიანი, ვერ გეტყვით, აი, იენელთა მესამე ქართველ ილია კანდელაკს კი მსურველი კლუბი გამოუჩნდა — „ფრაიბურგი“.

გარიგების შანსი დიდია, რადგან კანდელაკს და „კარლ ცაისის“ სხვა ქართველებსაც ისეთი კონტრაქტები აქვთ, რომ რეგიონლიგაში გავარდნის შემთხვევაში გუნდს ტოვებენ. რაც შეეხება „ფრაიბურგს“, მეხუთე ადგილზეა და ბუნდესლიგაში გადასვლის მცირე შანსი აქვს.

და თუ კანდელაკი „ფრაიში“ გადავა, იქ ოთარ ხიზანეიშვილი ვერ დახვდება, რაკიღა იგი უეჭველად შეიცვლის კლუბს. თუმც ზაფხულში „ფრაიბურგის“ ძირითად გუნდში გადასვლის პერსპექტივა ახალგაზრდა დავით თარგამაძეს აქვს.

ილია ნანოგაფშვილი

იაშვილი ორეულში

გერმანიის ბუნდესლიგის 32-ე ტურში „კარლსრუე“ — „კოტბუსის“ (1:1) მატჩის შემდეგ, „კარლსრუეს“ გულშემატკივრებმა ალექსანდრე იაშვილი ორ საუკეთესო ფეხბურთელს შორის დაასახელეს.

კლუბის ვებგვერდზე ჩატარებული გამოკითხვით, ამ მატჩში „კარლსრუეს“ გამორჩეულ მოთამაშედ ნახევარმცველი შტეფან ბუკი აღიარეს (ხმების 34 პროცენტი).

იაშვილს მხარი 20-მა პროცენტმა დაუჭირა.

სულ გამოკითხვაში 4 354 ქომაგი მონაწილეობდა.

კახა ზალამბერიძე

სათასო ლატვია

ლატვიაში მოთამაშე ოთხმა ქართველმა ფეხბურთელმა თასის ნახევარფინალში გააღწია.

ოთხიდან სამი — დავით გამეზარდაშვილი, ზაალ ელიავა, ვლადიმერ დვალიშვილი — „სკონტოში“ თამაშობს, რომელმაც მეოთხედფინალში „რიგა“ 2:0 დაამარცხა და ჩემპიონატში წაგებისთვის შური იძია.

ელიავა სკონტოელებს კარგა ხანია, „შერისხული“ ჰყავთ და სარეზერვო გუნდს არ აშორებენ. გამეზარდაშვილმა და დვალიშვილმა კი სასტარტოში ითამაშეს. ლადო 85-ე წუთზე შეცვალეს, თუმცა იქამდე გოლის გატანაც მოასწრო.

გამეზარდაშვილი ერთ-ერთი საუკეთესო იყო მოედანზე, განსაკუთრებით ბოლო წუთებში, როდესაც „რიგამ“ დაწოლა გააძლიერაო — წერენ ლატვიელები.

ქართველ მცველს თავი განსაკუთრებით მაღალი ბურთებისთვის ბრძოლაში გამოუჩენია.

ოპტიმალურ ფორმაში არ არის ზურაბ მენთეშაშვილი, თუმც სათამაშო დროს ნელ-ნელა ზრდის — „მეტალურგსთან“ მატჩში მწვრთნელმა ნახევარი საათი ათამაშა, მისმა „ვენტსპილსმა“ კი 3:1 მოიგო.

მიხეილ ჟორჟოლიანი

ტოტალიზატორი

1X2 პმფსონები

სათამაშო სახლში ყურმოკრული სამშაბათობით და შაბათობით

კოდი	წყვილი	შედეგი	კოეფ-ტი	სისტ

—აი, ძმაო, ჩემი თუ არა გჯერა, ინგლისის რუკას დაუჯერე, შანსი არაა, უეჭველი დაუწვება.

—შენ იგროკი ხარ თუ ქრისტეფორე კოლუმბის გემიდან გადმოგაგდეს, რუკით რო მელაპარაკები?

—მე, ჯიგარო, კოლუმბი არ გამიგია, მარა გეოგრაფიულზე ვსწავლობდი და პირველი კურსის ბოლო წუთზე გამაგდეს დროის გაყვანისთვის.

—რუკა რად გინდა?

— ფეხბურთი მარტო სპორტი და ბიზნესი აღარაა, ჯიგარო, ფეხბურთი გეოგრაფიაა. „მანჩესტერს“ რო ხვალ უიგანში გასვლა აქვს ხო იცი? ჰოდა, ცვეტში მოგება რო უნდა, ეგაც ხო იცი? ნახე, ჩემი, რა გენოსი ვარ, რა ვიპოვე.

აზრზე ხარ, რა ხდება? მანჩესტერიდან უიგანამდე 35 კილომეტრია. კუშიც „მანჩესტერს“ მოგებაზე 1,35 უწერია. ჯიგრულად ჩახუტებული ქალაქებია.

არ გააბაზრო თორე დაიგრუზება. „უიგანი“ უეჭველი დაუწვება. 1000 დოლარი დღესვე უნდა ვისესხო და შევაგდო და თუ ვერ ვიშოვე, ხვალ დედაჩემს ლარიანს მაინც გამოვართმევ ისე, რომ მამაჩემმა ვერ გაიგოს. რაც მე გამაზვა დავიწყე, მამაჩემი შავ პალასაზე დაჯდა და ყომარს მიშლის. „მანჩესტერის“ ორიანს დავწერ, სანამ კუშს დაუწვევენ.

— შენ ბურთი გლობუსში ხო არ გერევა? მაგ რუკას კარაქი წაუსვი და ვინც პირველი კურსის ბოლო წუთამდე გაგაჩერა, იმას აჭამე, გაიგე? ვააფშე ფუტბოლის აზრზე არა ხარ. რო გაგიშლია რუკა ნაპოლეონივით, აბა კარგა დააკვირდი, უიგანი ლივერპულიდან შორსაა?

—ვა! ეგაც ახლო ყოფილა, მარა მე, ჯიგარო, „მანჩესტერის“ ორიანს ვაწვები და ლივერპული სუ არ მეაძინიქსება.

—შენ ვერა ხედავ, რო კუშებისგან სუ გამოტაიმბოლდი? არ მიქარო და „მანჩესტერის“ ორიანი არ დაწერო. ჩემი ძმაკაცი ლივერპულში ცხოვრობს. გუშინ დამირეკა და მითხრა, რო ლივერპულთან, პორტში კვირაზე მეტია, რომან აბრამოვიჩის იახტა აბირჟავებს. იახტიდან ბიჭები მეშოკებით ფულს უიგანში ეზიდებიან.

რომანა ძია თურმე მილიარდ დოლარს — წვრილი კუპიურებით — იხდის „უიგანის“ მოგებაში, შენ კიდე მეუბნები დედაჩემს ლარიანი უნდა გამოვართვაო. აბა, რა გეგონა, აბრამოვიჩი ჩუკოტკაში იურტაში ზის და ირმის ტყავს ამარილებს?

—ჯიგარო, მიდი ერთი სარკეში ჩაიხედე, იქსდვას რო დაემსგავსე, რა იახტა, რის ირემი! ორ შენ ძმაკაცს დაურეკე და ჰკითხე, რქები ხო არ ამოგსვლია? გეუბნები უეჭველი ორიანიამეთქი და თუ გინდა ქვითრის წილში შემოდი, თორე ვიცი, ორშბათს გნახავ, როგორც ბევრჯერ მინახიხარ, დახეული ბილეთებით ცრემლს რო იმშრალებ და პირიდან ცრემლისგან დამლაშებული გინება რო ამოგდის.

—არ მინდა, სუ არ ჩავწერ „მანჩესტერს“ ქვითარში, მარა მამაშენი ცემას რო დაგიწყებს, მე არ დამირეკო, გაიგე?

კუში კოტმარია

ჩემი ბილეთი: კოეფ.
001 ლუის ჰემილტონს ბოქსებში ჩაეძინება 10, 75
სავარაუდო მოგება: ბოლიდის საჭე
მომდევნო ამფსონებში შეიტყობთ თუ რატომ
გადააკეთა ჯონ ტერიმ „კონკორდიას“ ორიანი იქსდვად. **114140 ***

კრაუჩის სასიკეთოდ

„ლივერპულის“ თავკაცმა რაფა ბენიტესმა მისი გუნდისა და ინგლისის ნაკრების თავდამსხმელს, პიტერ კრაუჩს ფასი დაადო — 15 მილიონი გირვანქა, რაც იმას ნიშნავს, რომ ტანმაღალ მეგოლეს ამ ზაფხულს შეუძლია, მერსისაიდიდან წავიდეს.

პიტერ კრაუჩი „ლივერპულში“ 2005 წელს „საუთჰემპტონიდან“ გადავიდა. ბოლო ხანს ინგლისელ ფორვარდს ბენიტესის თეთრმეტეულში მოხვედრა ძალიან უჭირდა.

„კრაუჩი კარგი ფეხბურთელი და ნამდვილი პროფესიონალია. გასაკვირი არ არის, რომ მას ყოველ ტურში მოედანზე სურს ყოფნა. ჩვენთვის ცნობილია, რომ მისი შეძენა „პორტსმუთსა“ და კიდევ რამდენიმე კლუბს სურს. ამის შესახებ ამ კლუბებმა გაზეთებში არაერთხელ დაწერეს, მაგრამ „ლივერპულის“ ოფისში რომელიმე მათგანიდან ოფიციალური წინადადება ჯერ არ მოსულა. თუკი კრაუჩს მყიდველი გამოუჩნდება, შემოთავაზებას აუცილებლად განვიხილავთ, რადგან ამ ფეხბურთელს მხოლოდ სიკეთეს ვუსურვებ და ვფიქრობ, რომ 15 მილიონი გირვანქა მისი შესაფერისი ფასია“.

პიტერ კრაუჩმა, რომელსაც ინგლისის ნაკრების შემადგენლობაში 26 თამაშში 14 გოლი აქვს გატანილი, მიმდინარე სეზონში პრემიერლიგის სულ 9 შეხვედრაში მიიღო მონაწილეობა.

ბენიტესმა ისიც თქვა, რომ სეზონის დამთავრების შემდეგ ავსტრალიელ ჰარი კიუელს გაუშვებს.

პაპუნა ძედია

დანია

სუპერლიგა. XXIX ტური

ოლბორგი — ორჰუსი 3:1; ლიუნგბიუ — ჰორსენსი 4:1; ნორდსიელანდი — კოპენჰაგენი 1:2

ოლბორგი	29	19	5	5	54:34	62
მიდტიულანდი	29	15	8	6	42:30	53
კოპენჰაგენი	29	14	9	6	40:26	51
ოდენსე	29	12	14	3	42:19	50
ჰორსენსი	29	12	8	9	40:39	44
ნორდსიელანდი	29	11	8	10	45:45	41
ესბიერგი	29	11	6	12	53:47	39
ბრონდბიუ	29	10	9	10	40:38	39
რანდერსი	29	10	7	12	36:31	37
ორჰუსი	29	6	7	16	28:45	25
ლიუნგბიუ	29	3	8	18	30:61	17
ვიბორგი	29	4	5	20	25:60	17

ფინეთი

ვეიკაუსლიგა. III ტური

ჰონკა — როვანიემი 0:0; მარიეჰამნი — კტპ 4:2; ინტერი — ჰაკა 1:0; კუოპიო — ლაჰტი 2:3; მიუპა — იარო 3:0; ვაასა — ჰიკ 0:0; ტამპერე — ტურკუ 1:1

ინტერი	3	3	0	0	8:1	9
ლაჰტი	3	3	0	0	5:2	9
ჰიკ	3	2	1	0	8:1	7
მარიეჰამნი	3	2	0	1	6:4	6
ჰაკა	3	1	1	1	3:1	4
ჰონკა	3	1	1	1	2:1	4
ტურკუ	3	1	1	1	4:5	4
როვანიემი	3	1	1	1	3:4	4
იარო	3	1	1	1	1:3	4
მიუპა	3	1	0	2	3:4	3
ტამპერე	3	0	2	1	2:3	2
ვაასა	3	0	2	1	0:1	2
კუოპიო	3	0	0	3	2:9	0
კტპ	3	0	0	3	3:11	0

შვედეთი

ალსვენსკა X ტური

გეფლე — სუნდსვალი 2:0; ჰალმსტადი — ლიუნგსკილე 3:2; მალმიო — გაის 1:1; ნორჩიოპინგი — აიკ 1:2

კალმარი	10	7	1	2	18:7	22
გიოტებორგი	10	5	4	1	17:7	19
ელფსბორგი	10	5	4	1	11:3	19
აიკ	10	5	3	2	8:8	18
მალმიო	10	4	5	1	16:11	17
იურგორდენი	10	4	5	1	11:9	17
ჰელსინგბორგი	10	4	3	3	18:14	15
ჰალმსტადი	10	4	3	3	13:11	15
ჰამარბი	10	4	3	3	11:9	15
გაის	10	2	6	2	7:9	12
ლიუნგსკილე	10	3	1	6	9:17	10
ტრელებორგი	10	2	3	5	8:11	9
იორებრო	10	2	3	5	4:11	9
გეფლე	10	2	2	6	7:11	8
სუნდსვალი	10	1	2	7	9:18	5
ნორჩიოპინგი	10	0	4	6	7:18	4

მექსიკა

კლაუსურა. პლეი ოფი 1/2 ფინალი. I მატჩი

ატლასი 1:1 ნეკაძსა

აშშ

მეიჯორ ლიგა VII ტური

ვაშინგტონი 0:2 ჩიკაგო

ლიბერტადორესის თასი 2008

მერვედფინალი. საპასუხო მატჩები

რივერ პლეიტი (არგენტინა) 2:2 სან ლორენსო (არგენტინა) (1:2)
1:0 აბელაირასი (11), 2:0 აბრეუ (61), 2:1, 2:2 ბერგესიო (69, 72)

კუჯუტა დეპორტივო (კოლუმბია) 0:2 სანტოსი (ბრაზილია) (0:2)
0:1 ბ. პერეირა (41), 0:2 რ. ლიმა (53)

კაკა მესის სიამოვნებით უყურებს

„მილანის“ ბრაზილიელმა ლიდერმა კაკამ განაცხადა, თუ რონალდინიოს არ ვყიდულობთ, „ბარსელონას“ მეორე ვარსკვლავი ლიონელ მესი შევიძინოთო. მოგეხსენებათ, ახლად მომჯობინებული არგენტინელი ჩინებულ ფორმაშია, მაგრამ კატალონიელები მის გაშვებას არ აპირებენ.

სხვათა შორის, აქამდე უკვე საუბრობდნენ „სან სიროზე“ მესის შესაძლო გადაბარგებაზე, მაგრამ აქამდე მას მხოლოდ „მილანის“ თანაქალაქელ „ინტერს“ უკავშირებდნენ.

„ადრიანო გალიანიმ სატრანსფერო საქმეები რომ გადმომაბაროს, მესის ვიყიდი. ლეო ის ფეხბურთელია, ვისი თამაშის ყურებაც სიამოვნებას მანიჭებს. მას თამაშის ბედის გადაწყვეტა ურთულეს ვითარებაშიც შეუძლია. ერთი ფეხბურთელის ყიდვის უფლება რომ მქონდეს, ეს მესი იქნებოდა. შეგვიძლია თუ არა ერთად თამაში? რასაკვირველია. შემიძლია მესისაც შევეწყო, რონალდინიოსაც, ალეშანდრე პატოსაც და პიპო ინძაგისაც. ეს ელემენტარული შეთამაშების ამბავია.

წესიერებითა და რელიგიურობით ცნობილ კაკას, მის თანაკლუბელ და თანამემამულე რონალდოზეც ჰკითხეს, რომელიც ტრანსვესტიტებთან დაკავშირებულ სკანდალში გაეხვა.

„ვეცადე, მისთვის დამერეკა, მაგრამ რონი ახლა არცთუ კარგ გუნებაზეა, მას რთული პერიოდი აქვს. მას პატივს ვცემ და მინდა, მხარში ამოუდგე ნებისმიერ სიტუაციაში. რონალდო შესანიშნავი ადამიანია, ეს ყველამ იცის, ვინც იცნობს. უშეცდომო არავინაა, მე რონალდოს განსჯას არ ვაპირებ, თავის საქციელზე ისედაც ის არის სრულად პასუხისმგებელი“ — დასძინა კაკამ.

ამავდროულად, „როსონერის“ ასევე ბრაზილიელი ვარსკვლავი პატო ოლიმპიადაზე ოცნებას ვერ ელევა. თუმცა ითამაშებს თუ არა „იხვი“ პეკინში, ძნელი სათქმელია, მით უმეტეს, რომ ჩინეთის ოლიმპიადა ჩემპიონთა ლიგის საკვალიფიკაციო ეტაპის მატჩებს ემთხვევა.

„სამწუხარო იქნება ჩემპიონთა ლიგის მატჩების გამოტოვება, რადგან ორივე ფრონტზე სიამოვნებით ვიბრძოლებდი. ჯერ არ ვიცი, მიმიწვევენ თუ არა ოლიმპიადაზე სათამაშოდ, მაგრამ ამის იმედი მაქვს. ჩინეთში წასვლა მინდა. ოლიმპიადის ოქროს მედალი ბრაზილიას არასოდეს მოუგია და თუ ამას შევძლებთ, ისტორიული მიღწევა იქნება“ — აღნიშნა პატომ.

კოკი კანდელაკი

ჯერ-არ-დი

მილანის „ინტერი“ „ლივერპულს“ სტივენ ჯერარდის სანაცვლოდ 25 მილიონ გირვანქას აძლევდა, მაგრამ მერსისაიდელებმა იტალიელი მყიდველი უარით გაისტუმრეს. ცნობჭისთვის: 25 მილიონი გირვანქა 48,75 მილიონი ამერიკული დოლარი ან 31,70 მილიონი ევროა.

ამბავი „ინტერის“ ერთ-ერთმა მალალჩინოსანმა დაადასტურა:

„მომავალი სეზონისთვის დიდი სიახლე გაჭირდება და სწორედ ჯერარდი გახლდათ ჩვენი ფიქრების ცენტრში, მაგრამ „ლივერპულმა“ მეტისმეტი კატეგორიულობით განგვიცხადა, რომ ის არ იყიდება. რასაკვირველია, ალტერნატივათა მთელი სია მოგვეპოვება, მაგრამ თუკი ლივერპულში დამოკიდებულებას შეიცვლიან და თავიანთი კაპიტნის გაყიდვას მაინც გადაწყვეტენ, მზად ვართ, მოლაპარაკებების მაგიდას მივუსხდეთ“.

რამდენადაც ცნობილია, ეს პირველი შემთხვევა არ გახლავთ, „ინტერი“ ჯერარდის შეძენას რომ ცდილობს. მოგეხსენებათ, ჩემპიონთა ლიგაში „ინტერი“ და „ლივერპული“ მეტოქეები იყვნენ და მილანელებმაც სწორედ მაშინ მიმართეს პირველად 27 წლის ინგლისელს. ეს თებერვალში მოხდა.

და კიდევ ერთი იტალიურ-ლივერპულური ამბავი: „იუვენტუსს“ მერსისაიდელთაგან ხაბი ალონსოს ყიდვა სურს და ამ ფეხბურთელში 15 მილიონ გირვანქას იხდის, თუმცა ტურინელებს დიდი კონკურენტიც ეყოლებათ — „ბარსელონა“. საქმე ის გახლავთ, რომ „ბარსას“ სათავეში მომავალი სეზონიდან ალონსოს დიდი ფანი, ხოსეპ გვარდიოლა მიდის.

პაპუნა ძედია

გაქცევა

ალექსანდრ გლები

ხუთშაბათ საღამოს არსენ ვენგერი გაოცებული შეჰყურებდა „არსენალის“ ზეცას, რამეთუ ალექსანდრ გლებმა განუცხადა, რომ გუნდიდან მიდის.

როგორ არის, იცით? 27 წლის ბელარუსი „მეთოფეებთან“ დარჩენილ ორ წელიწადს 3 მილიონ გირვანქად ყიდულობს და ზაფხულში ინტერელი გახდება. ასე და ამგვარად, ის კვალში ჩაუდგა მატიე ფლამინის, რომელიც თავისუფალი აგენტი გახდა და „არსენალს“ ახალი კონტრაქტი აღარ გაუფორმა, „მილანში“ მინდაო.

„სარბიელის“ მკითხველისთვის კარგად არის ცნობილი, რომ ვენგერის რაზმიდან, შესაძლოა, ესპანელი ფეხბურთელი, სესკ ფაბრეგასიც წავიდეს. ყოველ შემთხვევაში, ფაბრეგასის შეძენით მეტად მოწადინებული გახლავთ მადრიდის „რეალი“, რომელიც მიზნის მისაღწევად ღონეს არ იშურებს.

მაგრამ დავუბრენდეთ ბელარუს გლებს, რომლის აგენტმა, ნიკოლაი შიპილევსკიმ ჟურნალისტებს განუცხადა, რომ ალექსანდრი ხუთშაბათ საღამოს ვენგერს პირადად შეხვდა და პირისპირ ელაპარაკა.

„ჩემი კლიენტი ცხოვრების ყველაზე მნიშვნელოვანი ნაბიჯის გადასადგმელად ემზადება — თქვა შიპილევსკიმ — ის ლონდონიდან იმ შემთხვევაშიც კი წავა, თუ „არსენალი“ ახალ, მრავალწლიან კონტრაქტს შესთავაზებს. სწორ ნაბიჯს დგამს თუ ცდება, ამას ცხოვრება გვიჩვენებს, ამჯერად კი ასეა და ორ კვირაში ყველაფერს საბოლოო სახე მიეცემა“.

პაპუნა ძედია

XXXVIII ტური

ხვალ

ბირმინგემი	:	ბლექბერნი
ჩელსი	:	ბოლტონი
დერბი	:	რედინგი
ევერტონი	:	მიდლსბრო
სიტი	:	ნიუკასლი
პორტსმუთი	:	ფულემი
სანდერლენდი	:	არსენალი
ტოტენჰემი	:	ლივერპული
ვესტ ჰემი	:	ასტონ ვილა
უიგანი	:	მანჩესტერი

„მანჩესტერს“ ჩემპიონობამდე მოგებალა უკლია და ალბათ დაამარცხებს კიდეც „უიგანს“, რომელთანაც პრემიერლიგაში სულ ექვსჯერ უთამაშია და ექვსჯერვე უქულოდ დაუტოვებია.

რა თქმა უნდა, დიდი ამბავია ატეხილი ამ მატჩის გარშემო, რადგან „უიგანს“ „მანჩესტერის“ ყოფილი (1987-96) ფეხბურთელი სტივ ბრიუსი თავკაცობს. რასაკვირველია, ინგლისშიც არიან ისეთები, რომლებიც იტყვიან, რომ მასპინძლები მოსაგებად თავს არ მოიკლავენ, მაგრამ ჭორებით გაბეზრებულმა და გაბრაზებულმა კლუბის პატრონმა დეივ ველანმა მსგავ მოსაზრებებს სისულელე უწოდა.

ინგლისი

2 მილიონ 100 ათასი

სტივ ბრიუსმა ისიც უთხრა ჟურნალისტებს, გუნდი მეთორმეტე ადგილზე გასვლისთვის 2 მილიონ 100 ათასი გირვანქით მეტს მიიღებს, ვიდრე მეთხუთმეტე საფეხურისთვის და მხოლოდ ამისთვის ღირს მოგებაო.

რაც უნდა თქვან, „მანჩესტერი“ „უიგანზე“ აშკარად ძლიერია და თუ მოიგებს, სასწაული არ იქნება. აქვე ვთქვათ, რომ უიგანელები ბოლო ხუთ ტურში არ დამარცხებულან.

მასპინძლებს მარიო მელხიოტი, კევინ კილბეინი და ერიკ ედმანი დააკლდებათ, ხოლო სტუმრებს დისკვალიფიცირებული ნანი ვერ დაეხმარება. ნემანია ვიდიჩი გამოკეთდა, უეინ რუნის თამაში კი საეჭვოა.

„ჩელსი“ იმ იმედით დაუხვდება „ბოლტონს“, რომ „უიგანი“ ქულას მაინც წაჰგლეჯს „მანჩესტერს“, თვითონ კი დაამარცხებს მეტოქეს და ჩემპიონის გვირგვინს დაიდგამს.

მოკლედ, პრემიერლიგის ისტორიაში ჩემპიონი ბოლო ტურში პირველად გაირკვევა.

გაირკვევა ისიც, თუ ვინ დაიწყებს „დერბის“ გარდა მომავალ სეზონს ქვედა დივიზიონში. გავარდნის მთავარი კანდიდატია ალექს მაკლიშის „ბირმინგემი“, რომელიც „ბლექბერნს“ უმასპინძლებს.

მაკლიშის გუნდმა აუცილებლად უნდა მოიგოს და ამასთან, „ფულემმა“ და „რედინგმა“ ქულაზე მეტი ვერ უნდა აიღონ. მხოლოდ ამ შემთხვევაში დარჩება „ბირმინგემი“ პრემიერლიგაში.

დამხვდურებს, შესაძლოა, ჯეიმს მაკფადენი და ლაიამ რიჯუელი დააკლდნენ, „ბლექბერნს“ კი ტრავმამოშუშებული ბენი მაკარტი დაუბრუნდება.

„რედინგს“ დერბიში მოგება არ ეყოფა ელიტაში დასარჩენად, თუ პორტსმუთში „ფულემიც“ სამ ქულას აიღებს. ფულემელები კი სხვათა შედეგებზე დამოკიდებულნი არ არიან და „პორტსმუთთან“ თუ მოიგებენ, პრემიერლიგაში ადგილს დაიბევებენ, ოღონდ ეგაა, ამ საპორტო ქალაქიდან 2000 წლის მერე სამი ქულით ხელდამშვენებულნი აღარ წასულან.

მოკლედ, ვითარება ჩახლართულია და ხვალინდელი ტური ყველას თავის ადგილ მიუჩენს.

სამ წელზე მეტია, „ტოტენჰემს“ შინ „ლივერპული“ არ დაუმარცხებია და ეგებ ხვალ მოახერხოს ნავსის გატეხვა და სეზონის გემრიელად დასრულება.

ლონდონელებს მეკარე პოლ რობინსონი, გარეთ ბეილი და ლედლი კინგი ჰყავთ ტრავმირებული, დიმიტარ ბერბატოვი კი გამოკეთდა.

რაფელ ბენიტესმა, შესაძლოა, ახალგაზრდები ათამაშოს. ესპანელმა საამმატჩოდ დამიენ პლესისს და ემილიანო ინსუას უხმო. ძირითად შემადგენლობაში იქნებიან პიტერ კრაუჩი, იონ არნე რიისე და ჯერმეინ პენანტი.

ვაჟა ხუციშვილი

№		1	2	3	4	5	6	7	8	9	10	11	12	13	14	15	16	17	18	19	20	თ	მ	ფ	წ	ბ	ქ	მ	ფ	წ	ბ	ქ	მ	ფ	წ	ბ	ქ
1	მანჩესტერი		2:0	2:1	3:0	2:1	4:0	2:0	2:0	1:2	4:1	1:0	6:0	4:0	4:1	1:0	2:0	2:0	0:0	1:0	4:1	37	26	6	5	78:22	84	17	1	1	47:7	52	9	5	4	31:15	32
2	ჩელსი	2:1		2:1	0:0	1:1	4:4	0:0	1:0	3:0	1:0	2:0	2:1	1:1	1:0	2:0		0:0	1:0	3:2	6:1	37	25	9	3	64:25	84	12	6	0	35:12	42	13	3	3	29:13	42
3	არსენალი	2:2	1:0		1:1	1:0	1:1	2:0	3:1	1:0	2:0	2:1	3:0	2:0	1:1	3:2	2:0	2:1	2:0	1:1	5:0	37	23	11	3	73:31	80	14	5	0	37:11	47	9	6	3	36:20	33
4	ლივერპული	0:1	1:1	1:1		1:0	2:2	3:1	4:1	1:0	4:0	2:2	3:0	1:1	3:2	3:0	4:0	2:0	2:1	0:0	6:0	37	20	13	4	65:28	73	12	6	1	43:13	42	8	7	3	22:15	31
5	ევერტონი	0:1	0:1	1:4	1:2		2:2	1:1	3:1	1:0	1:1	0:0		2:1	2:0	7:1	2:0	3:0	1:0	3:1	1:0	37	18	8	11	52:32	62	10	4	4	31:16	34	8	4	7	21:16	28
6	ასტონ ვილა	1:4	2:0	1:2	1:2	2:0		1:1	1:3	1:1	1:0	2:1	4:1	0:2	1:1	0:1	4:0	2:1	3:1	5:1	2:0	37	16	11	10	69:49	59	10	3	6	34:22	33	6	8	4	35:27	26
7	ბლექბერნი	1:1	0:1	1:1	0:0	0:0	0:4		0:1	1:0	0:1	1:1	3:1	3:1	1:1	1:0	4:1	1:1	4:2	2:1	3:1	37	15	13	9	49:44	58	8	7	4	26:19	31	7	6	5	23:25	27
8	პორტსმუთი	1:1	1:1	0:0	0:0	0:0	2:0	0:1		0:0	0:0	0:1	0:0	2:0	0:1	1:0	3:1		7:4	4:2	3:1	37	16	9	12	48:39	57	7	8	3	24:13	29	9	1	9	24:26	28
9	სიტი	1:0	0:2	1:3	0:0	0:2	1:0	2:2	3:1		1:1	2:1	3:1	0:0	3:1	1:0	4:2	2:3	2:1	1:0	1:0	37	15	10	12	44:45	55	11	4	4	28:20	37	4	6	8	16:25	18
10	ვესტ ჰემი	2:1	0:4	0:1	1:0	0:2		2:1	0:1	0:2		1:1	2:2	1:1	3:0	3:1	1:1	2:1	1:1	1:1	2:1	37	13	9	15	40:48	48	7	6	5	22:22	27	6	3	10	18:26	21
11	ტოტენჰემი	1:1	4:4	1:3		1:3	4:4	1:2	2:0	2:1	4:0		1:4	4:0	1:1	2:0	1:1	5:1	6:4	2:3	4:0	37	11	13	13	66:59	46	8	5	5	46:32	29	3	8	8	20:27	17
12	ნიუკასლი	1:5	0:2	1:1	0:3	3:2	0:0	0:1	1:4	0:2	3:1	3:1		1:0	1:1	2:0	0:0	2:0	3:0	2:1	2:2	37	11	10	16	44:62	43	8	5	6	25:26	29	3	5	10	19:36	14
13	უიგანი		0:2	0:0	0:1	1:2	1:2	5:3	0:2	1:1	1:0	1:1	1:0		1:0	3:0	1:0	1:1	0:0	2:0	2:0	37	10	10	17	34:49	40	8	5	5	21:15	29	2	5	12	13:34	11
14	მიდლსბრო	2:2	0:2	2:1	1:1	0:2	0:3	1:2	2:0		1:2	1:1	2:2	1:0		2:2	0:1	1:0	0:1	2:0	1:0	37	9	12	16	35:52	39	6	5	7	19:22	23	3	7	9	16:30	16
15	სანდერლენდი	0:4	0:1		0:2	0:1	1:1	1:2	2:0	1:2	2:1	1:0	1:1	2:0	3:2		3:1	1:1	2:1	2:0	1:0	37	11	6	20	36:58	39	9	3	6	23:20	30	2	3	14	13:38	9
16	ბოლტონი	1:0	0:1	2:3	1:3	1:2	1:1	1:2	0:1	0:0	1:0	1:1	1:3	4:1	0:0	2:0		0:0	3:0	3:0	1:0	37	9	9	19	35:53	36	7	5	7	23:18	26	2	4	12	12:35	10
17	ფულემი	0:3	1:2	0:3	0:2	1:0	2:1	2:2	0:2	3:3	0:1	3:3	0:1	1:1	1:2	1:3	2:1		3:1	2:0	0:0	37	7	12	18	37:60	33	5	5	9	22:31	20	2	7	9	15:29	13
18	რედინგი	0:2	1:2	1:3	3:1	1:0	1:2	0:0	0:2	2:0	0:3	0:1	2:1	2:1	1:1	2:1	0:2	0:2		2:1	1:0	37	9	6	22	37:66	33	8	2	9	19:25	26	1	4	13	18:41	7
19	ბირმინგემი	0:1	0:1	2:2	2:2	1:1	1:2		0:2	3:1	0:1	4:1	1:1	3:2	3:0	2:2	1:0	1:1	1:1		1:1	37	7	11	19	42:61	32	5	8	5	26:22	23	2	3	14	16:39	9
20	დერბი	0:1	0:2	2:6	1:2	0:2	0:6	1:2	2:2	1:1	0:5	0:3	1:0	0:1	0:1	0:0	1:1	2:2		1:2		37	1	8	28	20:85	11	1	5	12	12:39	8	0	3	16	8:46	3

კაიზერ ტონი?

ლუკა ტონი, რომელმაც დაბალი ლიგებიდან ნელ-ნელა გაიკვალა გზა მწვერვალისკენ, დღეს მსოფლიოს ერთ-ერთი საუკეთესო ცენტრფორვარდია, თუ საუკეთესო არა. ჯეიმს ჰორნკასლი საკუთარ ჩანახატში აღფრთოვანებას ვერ მალავს ამ ფიზიკურად საოცრად ძლიერ და კეთილი მოჩვენებასავით მომღიმარი ფეხბურთელის თამაშზე

ეშმაკის მთავარი სიცბიერე იმაშია, რომ მან ყველა დაარწმუნა თავის არარსებობაში, ამბობს კევინ სპეისის გმირი კაიზერ სუზე 1995 წლის ცნობილ ფილმში — „ჩვეულებრივი ეჭვმიტანილები". ლუკა ტონიმ ზუსტად ასე გააკეთა. პროფესიული კარიერის 14 წლიდან 7 მას სერია B-სა და C1-ში აქვს გატარებული, „ფიორენცუოლასა" და „ლოდიჯანის" დარ კლუბებში.

მისმა ძველმა მენტორმა ალბერტო კავაზინმა აყალაყუდა, ფიზიკურად ძლიერ ფორვარდზე თქვა: „ახალგაზრდულ დონეზე ფიზიკური მონაცემები ტონის დაეხმარა, დიდ ფეხბურთში კი პირიქით". ლუკას სკოლაში „ტორტელინოს" („ტორტელი" იტალიური პელმენის ერთ-ერთი სახეობაა) ეძახდნენ. მისი დიდი, მომრგვალო ფიგურა, საჭმლით სავსე ბურთის შთაბეჭდილებას ტოვებდა. მართალია, მან სერია A-ში თავისი პირველი გოლი 2000 წელს გაიტანა, როცა 23 წლის გახლდათ, მაგრამ რეალურად მაშინ გავიცანით, როცა 2003 წელს ეს მძიმეწონოსანი გოლეადორი „პალერმოში" გადავიდა.

გასულ კვირას, 30 წლის თავდამსხმელი პირველად გახდა გერმანიის ჩემპიონი. ეს უკვე მისი მესამე ტიტულია წინა ზაფხულს „ფიორენტინადან" „ბაიერნში" გადასვლის მერე. მიმდინარე სეზონში მას უკვე 39 გოლი აქვს გატანილი, საკლუბო და სანაკრებო დონის ჩათვლით, ანუ ბოლო 5 სეზონში სულ 148.

„ვიჩენცასა" და „ბრეშას" ყოფილი ფეხბურთელი, ბევრის აზრით, ბოლო პერიოდში პლანეტის საუკეთესო ცენტფორვარდია. „ბაიერნის" ფანები მას ლეგენდარულ გერმანელ გერდ მიულერს ადარებენ. ტონი მეტოქის საჯარიმო მოედანში მოჩვენებასავით მოძრაობს, ასევე შეუმჩნევლად ურტყამს, ხოლო გოლებს ისეთი ღიმილით აღნიშნავს, რომელიც ძალიან ჰგავს ცნობილი ანიმაციური პერსონაჟის, კეთილი მოჩვენების კასპერის ღიმილს, თან ყურთან ხელი მიაქვს, რომელსაც ატრიალებს, თითქოს კითხულობდეს — გაიგონეთ რამე?

ტონის ყურება, თუ როგორ იზრდებოდა იგი წლიდან წლამდე, ერთ სიამოვნებად ღირდა. მით უმეტეს, რომ ჩვენ ახლა ვცხოვრობთ ისეთ სამყაროში, რომელიც მომენტალურად ჩამოყალიბებულ ტალანტებს ეძებს და იღებს, ეტაპობრივად განვითარებად ნიჭს კი ალმაცერად უყურებს. თუ იტალიური საწვრთნელი სისტემის ქებას დავიწყებთ, უპირველესად ის უნდა ვთქვათ, რომ მათ არ უყვართ ნიჭიერი მოთამაშეების ნაადრევად გაღმერთება და უფრთხილდებიან მათ. სავარაუდოდ, ინგლისში ტონისნაირ განვითარებად ფეხბურთელს ბევრი შანსი არ ექნებოდა.

ხალხი ტონის სხვანაირად უყურებს და აფასებს — არა ისევ, ბოლო გორც სხვა თანამედროვე ფეხბურთელებს. მაგალითად, როგორც კრიშტიანუ რონალდუსა და ლეო მესის, რომლებიც ჩემპიონებად დაიბადნენ. ყველას ესმის, რომ ტონიმ ბევრი იმუშავა იმისთვის, რათა ესწავლა, თუ როდის, სად უნდა გაქცეულიყო და შესაძლებლობები საუკეთესოდ როგორ გამოეყენა. ფანები ამას ძალიან აფასებენ, ყოველდღიურ შრომას ყველა ხედავს და პატივს სცემს. ადამიანების უმეტესობა ხომ ასეთივე ყოველდღიურად მშრომელია.

სწორედ ამიტომ უყვართ ლუკა გულშემატკივრებს, მიუხედავად იმისა, რომ ორ წელზე მეტი არცერთ გუნდში არ გაჩერებულა, იმ ათიდან, სადაც კი უთამაშია. ეს მოგზაური ფორვარდი, რომელმაც 29 წლის ასაკში მოიგო მსოფლიოს ჩემპიონატი და „ოქროს ბუცი", გახდა მხოლოდ მეშვიდე მოთამაშე სერია A-ს ისტორიაში, რომელმაც ერთ სეზონში 30 გოლზე მეტი გაიტანა და „ფიორენტინას" რეკორდსმენიც შეიქნა.

ფლორენციასთან დაკავშირებულ კიდევ ერთ ადამიანს, ნიკოლო მაკიაველის სჯეროდა, რომ შეუძლებელია, ერთდროულად უყვარდე და შენი ეშინოდეთ კიდეც. თუმცა ლუკა ტონი საპირისპიროს ამტკიცებს და ალბათ კიდევ დიდ ხანს დაამტკიცებს.

ჯეიმს ჰორნკასლი

XXXIII ტური

დღეს

ვოლფსბურგი	:	შტუტგარტი
დუისბურგი	:	ბაიერნი
ჰანზა	:	ლევერკუზენი
ჰერტა	:	ნიურნბერგი
კოტბუსი	:	ჰამბურგი
კარლსრუე	:	ბოხუმი
არმინია	:	დორტმუნდი
ვერდერი	:	ჰანოვერი
შალკე	:	აინტრახტი

გერმანია

ქვემოთ დიდი ამბებია

„ლევერკუზენთან" გამარჯვების შემთხვევაშიც კი, ბუნდესლიგაში შარშან გადმობრძანებული „ჰანზა" დღესვე აიღებს უკან გასაბრუნებელ ბილეთს, თუ „არმინია" „დორტმუნდს" მოუგებს და „კოტბუსი" „ჰამბურგს" ქულას გამორჩება.

„ლევერკუზენი" როსტოკში 2001 წლის შემდეგ არ დამარცხებულა და ამ გუნდების ბოლო ათი მატჩიდან „ჰანზამ" ათივე წაგო.

ამას დავუმატოთ ჰანზელთა ამჟამინდელი ცუდი ფორმაც — ზედიზედ ოთხი მარცხი — და ნათელი გახდება, რომ გუნდს მეორე ბუნდესლიგაში გავარდნისგან სასწაული თუ იხსნის.

„ლევერკუზენს" დისკვალიფიცირებული შტეფან კისლინგი დააკლდება, პაულ ფრაიერი და ქარიმ ჰაგი კი ტრავმირებულნი არიან.

ჰანზელებზე ოდნავ უკეთეს ვითარებაშია „დუისბურგი", რომელსაც, „ბაიერნს" თუ მოუგებს, კიდევ დარჩება ელიტიდან არგავარდნის შანსი. „ზებრებმა" პირველ წრეში გააცეს ოტმარ ჰიცფელდი და მიუნხენში უგოლო ფრე გაახერხეს. ფრეს, შესაძლოა, დღეს გამოჰკრან ხელი, მაგრამ „დუისბურგს" „ბაიერნი" 1979 წლის 8 მაისის შემდეგ შინ თუ გარეთ არ დაუმარცხებია.

„კიკერის" ვერსიით, ჰიცფელდი სათადარიგოებით არ ითამაშებს და „დუისბურგთან" ძირითად შემადგენლობას გაიყვანს. „ბაიერნს" ტრავმირებული ჰყავს მიროსლავ კლოზე და ჰამით ალთინთოფი.

ქვედა სამეულის ლიდერი „ნიურნბერგი" „ჰერტას" ხვდება და აუცილებლად სამი ქულა უნდა აიღოს ბერლინში, სადაც უკვე თორმეტი წელია, არ მოუგია. „ნიურნბერგს" ოთხი წაუგებელი ტური უმაგრებს ზურგს, „ჰერტამ" კი ბოლო ორი მატჩში ექვსი ქულა მიითვალა.

„ვერდერსა" და „შალკეს" შორის მეორე ადგილისთვის ბრძოლა გრძელდება. ბრემენში „ჰანოვერი" ჩადის, გელზენკირხენში კი „აინტრახტი".

„ვერდერმა" 5 აპრილის შემდეგ ექვსიდან ხუთი შეხვედრა მოიგო, „ჰანოვერი" კი ზედიზედ ხუთ ტურში არ დამარცხებულა.

ბრემენელებს დისკვალიფიცირებული ფრანკ ბაუმანი და იურიცა ვრანიეში ვერ დაეხმარებიან.

„შალკემ" ძალიან უნდა მოინდომოს, რომ ბოლო ექვსი თამაშიდან ხუთის წამგები „აინტრახტი" ვერ დამარცხოს. თუმც აქვე ერთიც უნდა ვთქვათ — 1986 წლის შემდეგ „ხუმარებმა" „აინტრახტს" მხოლოდ სამჯერ მოუგეს.

ბიელეფელდის „არმინიას" აუცილებლად გამარჯვება სჭირდება „დორტმუნდთან", რომელმაც გასულ ტურში „შტუტგარტის" ძლევით ბუნდესლიგაში ადგილი დაიბევა.

წინა სამ სეზონში „არმინიამ" დორტმუნდელები შინ სამჯერვე ერთნაირი ანგარიშით (1:0) დაამარცხეს. სტუმრებს ტრავმის გამო მეგოლე მლადენ პეტრიჩი და დიეგო კლიმოვიჩი დაკლდებათ, ხოლო ფორვარდი ნელსონ ვალდესი დისკვალიფიცირებულია.

„კოტბუსი" „ჰამბურგთან" სამ ქულას თუ აიღებს, ბოლო ტურში სანერვიულო აღარ ექნება. მასპინძლებს დასჯილი მცველი სტანისლავ ანგელოვი ვერ დაეხმარება, „ჰამბურგს" კი რომეო კასტელენი და ჟერომ ბოატენგი ჰყავს დაშავებული.

აღსანიშნავია, რომ „კოტბუსის" და „ჰამბურგის" ბოლო ხუთი მატჩი ფრედ დასრულდა.

„ვოლფსბურგს" მეხუთე ადგილზე გადასვლის და უეფას თასზე მოხვედრის შანსი გაუჩნდა. საამისოდ „შტუტგარტის" დამარცხება მართებს, რომელიც ამ სეზონში სტუმრად ცუდად თამაშობს (10 წაგება) და სიცუდით მხოლოდ „ჰანზას" და „ნიურნბერგს" ჩამოუვარდება.

სამ წელზე მეტი გავიდა „შტუტგარტთან" „ვოლფსბურგის" ბოლო მოგებიდან და „მგლებს" ახლა დამატებითი მოტივაცია აქვთ დანავსული სერიის შესაწყვეტად. სტუმარ-მასპინძელთა ძირითადი შემადგენლობის ფეხბურთელები დაშავებულნი არ არიან.

„კარლსრუეს" და „ბოხუმს" თავი ქუდში აქვთ, მაგრამ საქმე ისაა, რომ ალექსანდრეიაშვილის გუნდს ზედიზედ ხუთ საშინაო მატჩში არ მოუგია და შეეცდება, სეზონის ბოლოს ქომაგებს გამარჯვებით ასიამოვნოს.

ვაჟა ხუციშვილი

№		1	2	3	4	5	6	7	8	9	10	11	12	13	14	15	16	17	18	თ	მ	ფ	წ	ბ	ქ	მ	ფ	წ	ბ	ქ	მ	ფ	წ	ბ	ქ
1	ბაიერნი		1:1	1:1	1:1	4:1	2:1	2:1	3:0	2:0	0:0		5:0	3:1	5:0	2:0	3:0	0:0	3:0	32	20	10	2	61:18	70	11	5	0	37:7	38	9	5	2	24:11	32
2	ვერდერი	0:4		5:1	2:1	4:1	5:2	0:1		4:0	2:1	3:2	2:0	1:2	2:0	8:1	2:0	1:2	1:0	32	18	6	8	68:44	60	12	0	4	42:18	36	6	6	4	26:26	24
3	შალკე	0:1	1:1		1:1	4:1	1:1	1:2	1:1	0:2		1:0	4:1	1:0	5:0	3:0	2:1	2:1	1:0	32	16	10	6	52:32	58	9	4	3	28:13	31	7	6	3	24:19	27
4	ჰამბურგი	1:1	0:1	0:1		4:1	1:0	2:2	1:1		4:1	2:1	1:0	3:0	0:0	1:1	1:0	0:1	2:0	32	13	12	7	40:24	51	8	5	3	23:11	29	5	7	4	17:13	22
5	შტუტგარტი	3:1	6:3	2:2	1:0		1:0	3:1	0:2	3:1	4:1	1:3	1:2	1:0	3:0		3:0	1:0	4:1	32	16	3	13	55:51	51	12	1	3	37:17	37	4	2	10	18:34	14
6	ლევერკუზენი	0:1		1:0	1:1	3:0		2:2	2:0	3:0	0:2	1:2	2:2	2:0	0:0	4:0	4:1	4:1	3:0	32	14	6	12	55:38	48	9	4	3	32:12	31	5	2	9	23:26	17
7	ვოლფსბურგი	0:0	1:1	1:1	1:1		1:2		3:2	1:2	2:2	0:0	4:0	0:1	3:0	1:3	3:1	2:1	1:0	32	13	9	10	50:44	48	6	6	4	24:17	24	7	3	6	26:27	24
8	ჰანოვერი	0:3	4:3	2:3	0:1	0:0	0:3	2:2		2:2	2:1	2:2	2:1	3:2		2:2	2:1	2:1	3:0	32	12	10	10	49:50	46	7	5	4	28:27	26	5	5	6	21:23	20
9	კარლსრუე	1:4	3:3	0:0	1:1	1:0	2:2	3:1	1:2		0:1	2:1	3:1		1:1	0:0	2:0	1:0	1:2	32	11	10	11	37:43	43	6	6	4	22:19	24	5	4	7	15:24	19
10	აინტრახტი	1:3	1:0	2:2	2:1	1:4	2:1	2:3	0:0	0:1		1:0	1:1	1:1	2:1	2:1	1:3		1:0	32	11	10	11	39:47	43	7	4	5	20:22	25	4	6	6	19:25	18
11	ჰერტა	0:0	1:2	1:2	0:0	3:1	0:3	2:1	1:0	3:1	0:3		3:2	2:0	0:0	1:0		2:0	1:3	32	11	8	13	37:40	41	8	3	5	20:18	27	3	5	8	17:22	14
12	დორტმუნდი	0:0	3:0	2:3	0:3	3:2	2:1		1:3	1:1	1:1	1:1		2:1	3:0	6:1	0:0	1:3	1:0	32	10	9	13	46:56	39	7	5	4	27:20	26	3	4	9	19:36	13
13	ბოხუმი	1:2	2:2	0:3	2:1	1:1	2:0	5:3	2:1	2:2	0:0	1:1	3:3		3:3	3:0	3:3	1:1		32	9	11	12	44:51	38	5	9	2	31:26	24	4	2	10	13:25	14
14	კოტბუსი	2:0	0:2	1:0		0:1	2:3	1:2	5:1	2:0	2:2	2:1	0:2	1:2		1:0	1:1	1:2	2:1	32	8	9	15	33:52	33	7	2	7	23:20	23	1	7	8	10:32	10
15	არმინია	0:1	1:1	0:2	0:1	2:0	1:0	0:1	0:2	1:0	2:2	2:0		2:0	1:1		3:1	0:2	4:2	32	8	8	16	31:56	32	7	3	6	19:16	24	1	5	10	12:40	8
16	ნიურნბერგი	1:1	0:1		0:0	0:1	1:2	: 1:0	2:2	0:2	5:1	2:1	2:0	1:1	1:1	2:2		2:0	1:1	32	7	10	15	35:48	31	5	7	4	21:16	22	2	3	11	14:32	9
17	დუისბურგი		1:3	0:2	0:1	2:3	3:2	1:3	1:1	0:1	0:1	1:2	3:3	0:2	0:1	3:0	1:0		1:1	32	8	5	19	32:48	29	3	3	10	17:26	12	5	2	9	15:22	17
18	ჰანზა	1:2	1:2	1:1	1:3	2:1		0:1	0:3	0:0	1:0	0:0	0:1	2:0	3:2	1:1	1:2	2:0		32	7	6	19	27:49	27	5	4	7	16:19	19	2	2	12	11:30	8

იტალია

თასის ნახევარფინალი
საპასუხო მატჩი

კატანია 1:1 რომა (0:1)

0:1 აკვილანი (72ვ), 1:1 სილვესტრი (75)

კატანია: ბიზარი, სილვესტრე, სილვესტრი, სოტილი, ალვარესი, იცკო, ედუსეი, ბრაჯანტი (ბაიოკო 56), კოლუჩი (გაცოლა 60), ინასიო პია (იანელი 84), მასკარა

მწვრთნელი: ვალტერ ძენგა

რომა: კურჩი, სისინიო, პანუჩი, კასეტი, ანტუნეში, ბრიგი, დე როსი (მასსინი 80), ფიული (ესპოზიტო 64), აკვილანი, პეროტა (ტონეტო 76), ვუჩინიჩი

მწვრთნელი: ლუჩანო სპალეტი

გაფრთხილება: პეროტა, კასეტი, ინასიო პია

მსაჯი: მორგანტი

15 000 მაყურებელი

ფინალი: 24 მაისი

რომა — ინტერი

ისევ რომა და ინტერი

რომაელთა გოლი ალბერტო აკვილანის (შუაში) ანგარიშზეა

პირველი მატჩის 1:0 მოგების მერე „რომა" გადახალისებული შემადგენლობით ეწვია „კატანიას" და ფრედ ეთამაშა — 1:1. ეს იმას ნიშნავს, რომ იტალიის თასის ფინალში, რომელიც 24 მაისს გაიმართება, მივჯრით მეოთხედ შეხვდებიან ერთმანეთს „ინტერი" და „რომა".

თასზე „კატანია" ასე შორს არასდროს გასულა და სიცილიელებს იმედი ჰქონდათ, რომ კიდევ ერთ სენსაციას გამოაცხობდნენ, მაგრამ, მიუხედავად მცდელობისა, არაფერი გამოუვიდათ.

27-ე წუთზე მირკო ვუჩინიჩის ჩაწოდებისას კრისტიან სილვესტრიმ ხელით ითამაშა და მორგანტიმ პენალტი დანიშნა, რომელიც ალბერტო აკვილანიმ ზუსტად შეასრულა.

„ელეფანტის" სასახელოდ უნდა ითქვას, რომ გუნდი არ გატყდა და მალევე შეძლო გათანაბრება. ჯუზეპე მასკარას პასით თავი იმავე სილვესტრიმ გამოიჩინა და თავისი შეცდომა გამოასწორა.

შესვენებამდე თითო მწვავე ეპიზოდი ორივე გუნდს ჰქონდა. მეორე ტაიმში კი უკეთ „რომა" გამოიყურებოდა. ასეა თუ ისე, მეტი გოლი აღარ გასულა და „გლადიატორები" დამსახურებულად გავიდნენ ფინალში.

„გასულ უქმეებზე „რეჯინასთან" წაგებამ ბიჭებზე ცუდად იმოქმედა. მართალია, ისინი მაინც ყველანაირად ეცადნენ, მაგრამ ერთზე მეტი გოლი ვერ გაიტანეს. ვწუხვართ, ფინალში გასვლა ძალიან გვინდოდა, მაგრამ „რომასთან" 1:1-იც არ არის ცუდი შედეგი. მთავარია, ფეხბურთელები ყოველთვის მოტივირებულნი არიან და ბოლომდე იხარჯებიან. უბრალოდ, ხან გვიმართლებს, ხან — არა. ახლა მთელ ყურადღებას სერია A-ში დარჩენილ ორ ტურზე გადავიტანთ და ბოლომდე ვებრძოლებთ, უმაღლეს ლიგაში დარჩენა უნდა შევძლოთ" — თქვა „კატანიას" მწვრთნელმა ვალტერ ძენგამ.

„რომას" თავკაცი ლუჩანო სპალეტი: „ზედიზედ მეოთხედ გავედით თასის ფინალში, რაც დიდი მიღწევაა. გვიხარია, რომ 24 მაისს „ინტერთან" საკუთარ მოედანზე, ჩვენი ფანების თვალწინ ვითამაშებთ. კიდევ ერთხელ დამტკიცდა, თუ როგორ შრომობენ ფეხბურთელები. „კატანია" პერიოდულად ძალიან სახიფათო იყო და მშვენიერი გოლიც გაგვიტანა, მაგრამ ჩვენი საქმე კარგად გავაკეთეთ და სასურველ შედეგს მივაღწიეთ".

დაბოლოს, რამდენიმე თვით ტრავმირებული „რომას" კაპიტანი ფრანჩესკო ტოტი 12 ათასი ევროთი დაჯარიმეს. ამის მიზეზი არცთუ დიდიხ ნის წინ გამოთქმული კომენტარებია — მსაჯები „ინტერის" სასარგებლოდ უცნაურ შეცდომებს უშვებენ და მილანელებს დამატებით ეხმარებიან, აქ რაღაც საეჭვოაო.

გიორგი კაკაბაძე

XXXVII ტური

ხვალ

რომა	:	ატალანტა
უდინეზე	:	კალიარი
იუვენტუსი	:	კატანია
რეჯინა	:	ემპოლი
ჯენოა	:	ლაციო
ნაპოლი	:	მილანი
ფიორენტინა	:	პარმა
პალერმო	:	სამპდორია
ინტერი	:	სიენა
ლივორნო	:	ტორინო

იტალია

სკუდეტოს ბედს სიენა წყვეტს

მიმდინარე სერია A-ს ბოლოსწინა ტურში „ჯენოასა" და „ლაციოს" გარდა, ყველა მატჩის შედეგს დიდი მნიშვნელობა აქვს. მილანის „ინტერი" მივჯრით მესამე სკუდეტოს მოგებას და ზეიმს საკუთარ „სან სიროზე" გეგმავს, „სიენას" დამარცხების შემთხვევაში, და თუ რაიმე გაუთვალისწინებელი არ მოხდა, ასეც იქნება.

„ნერაძურის" ბანაკში იდეალური ვითარება არ არის, მაგრამ ზლატან იბრაჰიმოვიჩის, ლუიშ ფიგუს, ოლივიე დაკურისა და ვალტერ სამუელის გარეშე მყოფი მილანელები ყველაფერს გააკეთებენ უმოტივაციო ტოსკანელების დასამარცხებლად.

თავის მხრივ, სიენელები ირწმუნებიან, მინდორზე იმისთვის არ გავალთ, რომ „ინტერს" სკუდეტო მივართვათ და მატჩი უბრძოლველად დავთმოთო. ტოსკანელებს ვალერიო ბერტოტოს გარდა, ყველა მწყობრში ჰყავთ.

„მშვიდად ვითამაშებთ, სანერვიულო მეტოქეს აქვს, რადგან ზეწოლა მილანელებზეა. ვიცი, რომ „ინტერი" ჩემით დაინტერესებულია და ეს ძალიან მახარებს. თავის გამოჩენას ყველანაირად ვეცდები" — განაცხადა „სიენას" ნახევარმცველმა ტომას ლოკატელიმ.

ტოსკანელთა გენერალური მენეჯერი ჯოვანი ლომბარდი: „ყველასთვის ცნობილია, რომ რომაელი ვარ და „რომა" ჩემი ოჯახისთვის უცხო არ არის. ამიტომ „ჯალოროსისკენ" ვართ და მერწმუნეთ, „ინტერთან" ვიბრძოლებთ. მით უმეტეს, რომ სერია A-ში ჩვენი საუკეთესო შედეგი 43 ქულაა და ახლა ამ მიღწევის გაუმჯობესების შანსი გვაქვს".

„რომა" სანახევროდ მილანურ მატჩზე იფიქრებს და თან „ატალანტას" დამარცხებას შეეცდება, რათა თუ „სიენა" „სან სიროზე" არ წააგებს, სკუდეტოსთვის ბრძოლა გააგრძელოს.

მასპინძლებს ფრანჩესკო ტოტი არ ეყოლებათ, ბერგამოელებს კი ტიბერიო გუარენტე.

„რომას" მცველი ფილიპ მექსესი: „ვიცი, რომ „სიენა" იმას იზამს, რაც შეუძლია და იმედია, ქულას მოიპოვებს. დანარჩენი ჩვენი გასაკეთებელი იქნება. „ინტერი" ბრწყინვალე გუნდია, მაგრამ ჩვენც კარგი სეზონი გვქონდა. თუმცა, სამწუხაროდ, რაღაც გვაკლდა, თან მსაჯებისგანაც დავიჩაგრეთ".

„იუვენტუსი" გადარჩენისთვის მებრძოლ „კატანიას" მასპინძლობს და ქულები აღარ სჭირდება, მაგრამ რამდენიმე ინტერესი მაინც აქვს. ტურინელთა თავდასხმელები ალესანდრო დელ პიერო და დავიდ ტრეზეგე ბომბარდირობისთვის იბრძვიან. გარდა ამისა, ეს, შესაძლოა, პაველ ნედვედის ბოლო ტურინული მატჩი აღმოჩნდეს სერია A-ში, თუ ვეტერანი ჩეხი სეზონის ბოლოს კარიერის დასრულებას გადაწყვეტს.

„იუვეს" კრისტიან მოლინარო და ჟორჟე ანდრადე არ ჰყავს, ხოლო ვალტერ ძენგა ჯონათან სპინეზის ვერ დაიხმარს.

მეოთხე ადგილზე როგორც იქნა და დამკვიდრებული „მილანს" წაბორძიკების უფლება აღარ აქვს და ყველა ელის, რომ „როსონერი" ნეაპოლიდან სამ ქულას წამოიღებს. თუმცა, თუ უმოტივაციო „ნაპოლი" სერიოზულად ითამაშებს, „სტადიო სან პაოლოზე" მოგება კი არა, ქულის მოპოვებაც ურთულესი საქმე რომ არის, ყველასთვის ცნობილია.

რონალდოს, სერჟინიოსა და კაფუს არყოფნას „მილანი" დიდი ხანია, მიეჩვია, ანდრეა პირლოს დისკვალიფიკაცია კი პრობლემაა. ამავე მიზეზით ნეაპოლელებს მანუელე ბლაზი და ფაბიანო სანტაკროჩე დააკლდებიან.

„ნაპოლის" იმედზე მყოფი „ფიორენტინა" „პარმას" მასპინძლობს და იოლი მატჩი სულაც არ ელის, რადგან „ენიო ტარდინის" ბინადრები ურთულეს მდგომარეობაში არიან და ქულები ძალიან სჭირდებათ. ახლა მათ პატარა სასწაული თუ უშველით.

„იები" ადრიან მუტუს, მანუელ პასკუალსა და კრისტიან ვიერის მოისაკლისებენ, სტუმრები კი ფერნანდუ კოუტუსა და ანდრეა გასბარონის.

„ლივორნო" თითქმის განწირულია, ტოსკანელებს დარჩენილ ორ მატჩში 6 ქულა სჭირდებათ და დიდი შანსია, ამ შემთხვევაშიც ვერ დარჩნენ სერია A-ში. თან მათ ალესანდრო გრანდონი, ემანუელე ფილიპინი, ჯოვანი პასკუალე, დავიდ ბალერი და ანტონიო ფილიპინი ჰყავთ დისკვალიფიცირებული. ვერც სიმონე პავანი ითამაშებს.

„ტორინო", რომელსაც ჯერ ასევე არ გაუნაღდებია უმაღლეს ლიგაში ადგილი, საბრძოლო შემადგენლობითაა.

„ჩვენი გადარჩენის შანსი ერთი პროცენტია. გული ძალიან მწყდება, ამას რომ ვამბობ, მაგრამ ასეა. არადა, მობილიზება შევძელით და ცხრამატჩიანი წაუგებელი სერიაც გვქონდა, მაგრამ საშიანო მატჩებში ქულების სათანადო რაოდენობა ვერ დავაგროვეთ. ეს ჩვენი შეცდომების ბრალიცაა და უიღბლობისაც. ახლა სასწაულიღა თუ გვიხსნის" — თქვა „ლივორნოს" მცველმა ფაბიო გალანტემ.

უმნიშვნელოვანესი მატჩია რეჯო დი კალაბრიაში, სადაც „რეჯინა" „ემპოლის" დაუხვდება. მეექვსეადგილოსან „უდინეზეს" თითქმის სამშვიდობოს გასული „კალიარი" სტუმრობს, ხოლო მეშვიდეზე მყოფი „სამპდორია" სიცილიაზე „პალერმოს" ხვდება.

გიორგი კაკაბაძე

№		1	2	3	4	5	6	7	8	9	10	11	12	13	14	15	16	17	18	19	20	თ	მ	ფ	წ	ბ	ქ	მ	ფ	წ	ბ	ქ	მ	ფ	წ	ბ	ქ
1	ინტერი		1:1	1:2	2:1	2:0	1:1	3:0	4:1	2:1	2:1	2:1		3:0	2:1	4:0	2:0	2:0	3:2	1:0	2:0	36	24	9	3	65:24	81	15	2	1	39:12	47	9	7	2	26:12	34
2	რომა	1:4		2:2	2:1	1:0	2:1	2:0	3:2	4:4	1:0		3:0	3:2	2:0	4:1	2:0	2:0	4:0	2:1	1:1	36	23	9	4	69:35	78	14	3	1	41:19	45	9	6	3	28:16	33
3	იუვენტუსი	1:1	1:0		3:2	2:3	0:1	0:0	1:0	1:0	5:0	1:0	2:0	5:2	1:1	0:0	4:0		3:0	3:0	5:1	36	20	10	6	68:33	70	12	4	2	38:11	40	8	6	4	30:22	30
4	მილანი	2:1	0:1	0:0		1:1		1:2	2:0	5:2	2:1	1:2	1:0	1:1	3:1	0:0	5:1	1:1	1:1	0:1	1:1	36	17	10	9	61:34	61	7	7	4	27:17	28	10	3	5	34:17	33
5	ფიორენტინა	0:2	2:2	1:1	0:1		1:2	2:2	3:1	1:0	1:0	2:2	3:0	1:0	5:1	2:1	2:0	2:1		3:1	1:0	36	17	9	10	51:38	60	11	4	3	32:17	37	6	5	7	19:21	23
6	უდინეზე	0:0	1:3	1:2	0:1	3:1		3:2	3:5	0:5	1:1	2:0	2:0	2:2		2:1	2:0	2:1	2:1	2:2	2:0	36	16	9	11	47:47	57	9	4	5	30:27	31	7	5	6	17:20	26
7	სამპდორია	1:1	0:3		0:5	2:2	3:0		0:0	2:0	3:0	3:0	1:0	0:0	1:1	2:2	3:0	3:1	3:0	3:0	2:0	36	16	8	12	51:43	56	10	6	2	32:15	36	6	2	10	19:28	20
8	ჯენოა	1:1	0:1	0:2	0:3	0:0	3:2	0:1		2:0	3:3	2:1	1:3		2:0	3:0	2:0	2:1	1:0	0:1	1:1	36	13	9	14	44:48	48	8	4	6	23:20	28	5	5	8	21:28	20
9	ნაპოლი	1:0	0:2	3:1		2:0	3:1	2:0	1:2		1:0	2:0	0:0	2:2	0:2	1:1	1:1	2:0	1:0	1:3	1:0	36	13	8	15	46:50	47	10	4	4	24:15	34	3	4	11	22:35	13
10	პალერმო	0:0	0:2	3:2	2:1	2:0	1:1		2:3	2:1		0:0	2:3	2:2	2:1	1:1	1:1	1:0	1:1	2:0	1:0	36	12	10	14	45:53	46	8	7	3	25:19	31	4	3	11	20:34	15
11	ატალანტა	0:2	1:2	0:4	2:1	2:2	0:0	4:1		5:1	1:3		2:2	2:1	2:2	2:2	2:2	0:0	2:0	4:1	3:2	36	11	12	13	49:54	45	7	7	4	34:28	28	4	5	9	15:26	17
12	სიენა	2:3	3:0	1:0	1:1	1:0	1:1	1:2	0:1	1:1		1:1		1:1	1:0	0:0	0:0	1:1	2:0	3:0	2:3	36	9	15	12	36:41	42	6	8	4	22:15	26	3	7	8	14;26	16
13	ლაციო	1:1	3:2	2:3	1:5	0:1	0:1	2:1	1:2		1:2	3:0	1:1		3:1	2:2	1:0	2:0	1:0	0:0	2:0	36	9	13	14	43:50	40	8	4	6	26:22	28	1	9	8	17:28	12
14	კალიარი	0:2	1:1	2:3	1:2	2:1	0:1	0:3	2:1	2:1	0:1	1:0	1:0	1:0		3:0		1:1	1:1	2:0	0:0	36	10	8	18	36:54	38	8	4	6	20:18	28	2	4	12	16:36	10
15	ტორინო	0:1	0:0	0:1	0:1		0:1	1:0	1:1	2:1	3:1	1:0	1:1	0:0	2:0		2:2	1:1	4:4	0:1	1:2	36	7	16	13	35:48	37	5	7	6	19:18	22	2	9	7	16:30	15
16	რეჯინა	0:1	0:2	2:1	0:1	0:0	1:3	1:0	2:0	1:1	0:0	1:1	4:0	1:1	2:0	1:3		3:1	2:1		1:3	36	8	12	16	33:54	36	7	5	6	22:19	26	1	7	10	11:35	10
17	კატანია	0:2		1:1	1:1	0:1	2:0	2:0	0:0	3:0	3:1	1:2	0:0	1:0	2:1	1:2	1:2		0:0	1:0	1:0	36	8	11	17	31:43	35	8	5	5	20:13	29	0	6	12	11:30	6
18	პარმა		0:3	2:2	0:0	1:2	2:0	1:2	1:0	1:2	2:1	2:3	2:2	2:2	1:1	2:0	3:0	2:2		1:0	3:2	36	7	13	16	41:57	34	7	6	5	28:24	27	0	7	11	13:33	7
19	ემპოლი	0:2	2:2	0:0	1:3	0:2	0:1	0:2	1:1	0:0	3:1	0:1	0:2	1:0	4:1	0:0	1:1	2:0	1:1			36	8	9	19	27:49	33	4	7	7	16:20	19	4	2	12	11:29	14
20	ლივორნო	2:2	1:1	1:3	1:4	0:3	0:0	3:1	1:1	1:2	2:4	1:1	0:0	0:1	1:2		1:1	1:0	1:1	1:0		36	6	12	18	34:57	30	3	8	7	18:27	17	3	4	11	16:30	13

ესპანეთი

პრიმერადივიზიონი
XXXVI ტური

ესპანიოლი 0:2 ატლეტიკო

0:1 აგერო (27), 0:2 ფორლანი (30)

ესპანიოლი: ლაფუენტე, დავიდ გარსია, ტორეხონი, ჩიკა, რიერა, საბალეტა, ანხელი, ლოლა, ეგურტონი (რუფეტე 55), ლუის გარსია (ხონათანი 82), კორო

მწვრთნელი: ერნესტო ვალვერდე

ატლეტიკო: ლეო ფრანკო, ა. ლოპესი, პაბლო, პერნია (სეიტარიდისი 46), პერეა (ელერი 63), ლუის გარსია, მაქსი როდრიგესი, რაულ გარსია, კამაჩო, ფორლანი (დე ლას კუევასი 77), აგერო

მწვრთნელი: ხავიერ აგირე

გაფრთხილება: პერნია, ჩიკა, პერეა, ლუის გარსია, ტორეხონი, მაქსი როდრიგესი

მსაჯი: კლოს გომესი

13 000 მაყურებელი

ფიესტა ერთ ნაბიჯზე

კუნ აგეროს (მარჯვნივ) „მონჟუიკზე" მეთვრამეტე საამსეზონო გოლი

ხავიერ აგირემ „ათლეტები" ლიგას მიუახლოვა

12 წელიწადია, მადრიდის „ატლეტიკო" ჩემპიონთა ლიგაში არ ყოფილა და ახლა სანუკვარი მიზანი ხელიდან ალბათ ვეღარ გაუსხლტება. „ესპანიოლთან" გამარჯვების შემდეგ „ათლეტებმა" ცრილში პოზიციები გაიმყარეს და თუ ამ გუნდმა დარჩენილ ორ შეხვედრაში თავი არ შეირცხვინა, სხვა მატჩებში რაც მოხდება, მის სალიგო ბედზე ვერანაირ გავლენას ვერ მოახდენს.

„ატლეტიკო" „მონჟუიკზე" თავიდანვე საბრძოლოდ შემართული გავიდა. მადრიდელებმა იცოდნენ, რის მისაღწევადაც უნდა ებრძოლათ და ბარსელონაში მათი გუნდი „ვალიადოლიდთან" და „ხეტაფესთან" ამასწინანდელ ომებში მიჩქმალულ შემადგენლობას აშკარად სჯობდა. საფიფათო სიტუაციებიც პირველად სტუმრებმა შექმნეს, სერხიო „კუნ" აგერომ „ესპანიოლის" მეკარე ლაფუენტეს სიფხიზლე შეამოწმა, ხოლო მასპინძელთა მცველმა საბალეტამ ბარსელონელები აშკარა გოლს გადაარჩინა. გუნდის დაწინაურება ვერ მოახერხა მაქსიმ, რომელმაც ლუის გარსიას შესანიშნავ პასს ვერ მიუსწრო. თუმცა 27-ე წუთზე, პაბლოს დარტყმის შემდეგ, ბურთთან ყველაზე ახლოს აგერო აღმოჩნდა, ვისაც ამ შეხვედრაში „ათლეტთაგან" პირველი გოლის ავტორობის პატივი ერგო. თუმცა მადრიდელები ამით არ დაკმაყოფილდნენ და 4 წუთში თეთრ-ალისფერი ინჩადა კიდევ ერთხელ გაახარეს. ლაფუენტემ ბურთი მუშტებით უხეიროდ მოიგერია და საგოლედ ჩასაფრებულმა დიეგო ფორლანმაც თავისი შანსი არ გაანიავა.

მეორე გოლმა „ესპანიოლი", გამოფხიზლების ნაცვლად, ბრინჯივით დააბნია და ბედი ლუის გარსიასა და მაქსის მიმართ უფრო მოწყალე რომ ყოფილიყო, „თუთიყუშები" შესვენებაზე მთლად კარამოტენილები გავიდოდნენ. ტაიმთაშორისი „ესპანიოლს" მხსნელად მოევლინა.

თამაშის მეორე ნახევარში მეტოქენი თითქოს ერთმანეთს შეუთანხმდნენ — „ესპანიოლი" ბურთს აკონტროლებს და ცდილობს, მადრიდელი მოიერიშეებისგან მეტჯერ აღარ დაისაჯოს, „ატლეტიკო" კი ფიქრით უკვე „დეპორტივოსთან" მატჩს უტრიალებს (იმ შეხვედრაში 3 ქულა თუ მოიპოვა, აგირეს გუნდი ჩემპიონთა ლიგაში გავა) და შეტევაში ძველებურად აღარ ირჯება. ისე, აგეროსა და ფორლანს წყვილი გოლის შეგდება მეორე ტაიმშიც შეეძლოთ, მაქსიმ კი ბურთი ლაფუენტეს კარის ძელს შეაწყვიტა. რომ გასულიყო, ფრიად ლამაზი გოლი იქნებოდა.

ლადო ხოფერიძე

XXXVII ტური

ხვალ

ბეტისი	:	სევილია
ვალიადოლიდი	:	ხეტაფე
ალმერია	:	უელვა
ვილიარეალი	:	ესპანიოლი
ატლეტიკო	:	დეპორტივო
ლევანტე	:	ვალენსია
სარაგოსა	:	რეალი
ბარსელონა	:	მალიორკა
ოსასუნა	:	მურსია
ბილბაო	:	რასინგი

ესპანეთი
ანდალუზია ცეცხლში

საამსეზონო პრიმერას ბოლოსწინა ტურის უმთავრესი ჯახი „რუის დე ლოპერაზე" გაიმართება, სადაც საჩემპიონთალიგო ოთხეულში დამკვიდრების მსურველი „სევილია" დაუძინებელ მტერ „ბეტისს" შეებრძოლება. „ვიცით, რომ „ბეტისი" ყველანაირად ეცდება, დაგვამარცხოს, ლიგის მიღმა დაგვტოვოს და ამით თავის კამპანიას მეტ-ნაკლებად იღბლიანის ელფერი მისცეს. თუმცა ეს „მწვანეებს" საკუთარ მოედანზეც კი უკიდურესად გაუჭირდებათ. „დე ლოპერაზე" ხალხი საშიშ „სევილიას" ნახავს" — დაემუქრა მეტოქეს „სევილიას" არგენტინელი მცველი ფედერიკო ფასიო. ამ მატჩისთვის სტუმართა რიგებს გამოჯანმრთელებული სეიდუ კეიტა უბრუნდება. მალელს ტრავმა აწუხებდა, „რასინგთან" ვერ ითამაშა, მაგრამ, საექიმო შტაბის განცხადებით, ანდალუზიურ დერბის არ დააკლდება. ალბათ ვერ ითამაშებს ფრანგი უკანახაზელი ჟულიენ ესკუდე, რომელმაც ტრავმის ბოლომდე მორჩენა ჯერ ვერ შეძლო.

„ბეტისს" უფრო სერიოზული საფიქრალი აქვს. „რუის დე ლოპერაზე" გუნდის 4 მთავარმეგოლედან სამის — ედუს, პავონისა და სობისის — ბურთაობა საეჭვოა. ასევე ტრავმირებულნი არიან დავიდ რივასი და სლოვენიელი ბრანკო ილიჩი.

„ვალიადოლიდს" „ხეტაფესთან" მატჩში ალბათ ნიგერიელი ფორვარდი ოგბეჩე გამოაკლდება. აფრიკელი „ბეტისთან" წინა ტურის შეხვედრაში დაშავდა. „ხეტაფეს" კი, მშობლიურ „კოლიზეუმზე" გამარჯვება 52-დღიანი შავბნელი პერიოდის შედეგ იზეიმა (ლაუდრუპის ბიჭებმა „ალმერია" დაამარცხეს) და ძნელი სავარაუდოა, მადრიდელებმა ისევ კრიზისში ჩაძირვა ისურვონ.

„ხეტაფესგან" ძლეული „ალმერია" 37-ე ტურში „უელვას" მასპინძლობს, რომელსაც „ხუეგოს მედიტერანეოსზე" ტრავმირებული ფორვარდი ხავი გერერო ვერ ჩამოჰყვება. თუმცა უელველთა ერსენმა და კარლუშ მარტინშმა სატკივარი მოირჩინეს და, წესით, თამაში არ უნდა გაუჭირდეთ.

„როცა სეზონი დაიწყო, ჩვენი მიზანი საჩემპიონთალიგო პოზიციებზე მოხვედრა გახლდათ. ეს შევძელით, თანაც „ვილიარეალი" ლიგაში ყოველგვარი შესარჩევი მატჩების გარეშე ითამაშებს. ესპანეთში „რეალსა" და „ბარსელონას" შორის სწორედ ჩვენი გუნდია" — ამაყად განაცხადა ფერნანდო როიგმა, „ვილიარეალის" პრეზიდენტმა. „ყვითელი წყალქვეშა ნავი" „ელ მადრიგალზე" „ესპანიოლს" უნდა დეჯახოს, გუნდს, რომლის მწვრთნელმა ერნესტო ვალვერდემ უკვე აღიარა, ინტერტოტოზე ოცნებებს თავი უნდა დავანებოთ, ამ სიმაღლეს ვეღარ მივწვდებითო.

„ატლეტიკოს" ლაზარეთში გახლავთ კოლუმბიელი მცველი ლუის ამარანტო პერეა, ვინც „ესპანიოლთან" დაშავდა და, სავარაუდოდ, „დეპორთან" მნიშვნელოვან მატჩში ვერ ითამაშებს. გალისიელებს კი კუნთდაშავებული ვალერონი გამოაკლდებათ.

უმძიმეს ფინანსურ კრიზისში მყოფი „ლევანტე" მეზობელ „ვალენსიას" უმასპინძლებს „სიუდადზე". სეგუნდაში გავარდნილ და საქმეაწეწილ გუნდთან საომრად „ღამურათა" ტრავმირებული ვისენტე როდრიგესი ვერ გავა. ვისენტე ალბათ სეზონის ბოლო თამაშსაც გამოტოვებს „ატლეტიკოსთან".

ჩემპიონი „რეალი" „სარაგოსასთან" არაგონში იჭიდავებს, წლეულს კვლავ ჯილდოს გარეშე დარჩენილი „ბარსელონა" კი „მალიორკას" მიიღებს. პრიმერაში დასარჩენად მებრძოლ „სარაგოსას" ურუგვაელი კარლოს დიოგო ტრავმის გამო ნახევარი წლით გამოაკლდა, „ბარსას" კი, კუნძულელებთან წაბორძიკების შემთხვევაში, ჯოჯოხეთი ელოდება — ამბობენ, რომ საყვარელი გუნდის უილაჯობით გაცოფებული კატალონიური ინჩადა თავისიანებს ჯერ არნახულ ობსტრუქციას მოუწყობს... „კამპ ნოუზე" ვერ ითამაშებს „ბარსელონას" ბრაზილიელი სილვინიო, რომელმაც „რეალთან" „ელ კლასიკოში" ფეხი იტკინა და გუნდს ერთი თვით გამოაკლდა.

ლადო ხოფერიძე

№		1	2	3	4	5	6	7	8	9	10	11	12	13	14	15	16	17	18	19	20	თ	მ	ფ	წ	ბ	ქ	მ	ფ	წ	ბ	ქ	მ	ფ	წ	ბ	ქ
1	რეალი		3:2	4:1	2:1	3:1	3:1	4:3	3:1	3:0	3:1	2:1	2:0	0:1	2:3	7:0	2:0	2:0	2:0	1:0		36	26	3	7	77:32	81	16	0	2	48:16	48	10	3	5	29:16	33
2	ვილიარეალი	0:5		3:1	3:0	3:2	0:0	1:1	4:3	1:0	1:1		0:1	2:0	3:0	2:0	2:0	0:0	1:1	2:0	3:0	36	22	5	9	59:40	71	11	5	2	31:15	38	11	0	7	28:25	33
3	ბარსელონა	0:1	1:2		3:0	2:1	1:0		2:1	3:1	2:0	0:0	3:0	0:0	6:0	4:1	4:1	1:0	3:0	4:0	5:1	36	18	10	8	69:37	64	14	2	2	44:9	44	4	8	6	25:28	20
4	ატლეტიკო	0:2	3:4	4:2		4:3	4:0	1:1		1:2	6:3	1:2	1:3	1:0	1:0	4:3	4:0	2:0	3:0	1:1	3:0	36	18	7	11	64:44	61	11	2	5	44:26	35	7	5	6	20:18	26
5	სევილია	2:0	2:0	1:1	1:2		4:1	1:2	0:1		1:4	2:3	3:0	4:1	3:0	2:0	5:0	2:1	4:1	3:1	2:1	36	18	4	14	69:48	58	12	1	5	42:19	37	6	3	9	27:29	21
6	რასინგი	0:2	0:2	0:0	0:2	0:3		3:1	1:3	1:0	1:0	1:1	3:0	2:0	1:0	2:0	2:2		2:0	3:2	1:0	36	16	8	12	41:41	56	10	3	5	23:18	33	6	5	7	18:23	23
7	მალიორკა	1:1	0:1	0:2	1:0	2:3	3:1		1:0	0:0	0:0	2:2	1:1	4:2	0:2	4:2		2:1	7:1	1:1	3:0	36	13	14	9	63:50	53	8	6	4	32:20	30	5	8	5	31:30	23
8	დეპორტივო	1:0		2:0	0:3	2:1	0:1	1:1		3:0	0:3	2:0	1:0	1:1	2:4	3:1	1:1	1:2	0:2	3:1	1:0	36	15	7	14	46:44	52	9	3	6	24:21	30	6	4	8	22:23	22
9	ბილბაო	0:1	1:2	1:1	0:2	2:0		1:2	2:2		1:1	1:0	0:0	1:0	5:1	2:0	1:1	0:0	2:0	1:1	1:0	36	13	10	13	39:39	49	7	7	4	22:14	28	6	3	9	17:25	21
10	ალმერია	2:0	1:0	2:2	0:0	1:0	0:1	1:1	1:0	1:1		1:0	1:1	0:2	1:2	1:0	0:1	2:0		1:0	2:1	36	13	10	13	39:42	49	9	5	4	18:12	32	4	5	9	21:30	17
11	ესპანიოლი	2:1	3:0	1:1	0:2	2:4	0:3	2:1	1:0	2:1			1:2	1:0	2:0	0:1	1:1	0:1	1:2	0:0	1:0	36	13	9	14	42:48	48	8	3	7	20:20	27	5	6	7	22:28	21
12	ბეტისი	2:1	0:1	3:2	0:2		1:1	3:0	0:1	1:2	3:1	2:2		3:2	1:2	1:1	2:1	0:3	1:1	4:0	0:1	36	12	10	14	44:48	46	7	4	7	27:24	25	5	6	7	17:24	21
13	ხეტაფე	0:1	1:3	2:0	1:1	3:2	2:1	3:3	0:0	2:0	4:2	0:1			0:0	0:3	0:0	0:2	1:1	2:0	2:1	36	12	9	15	43:47	45	7	6	5	23:21	27	5	3	10	20:26	18
14	ვალენსია	1:5	0:3	0:3		1:2	1:2	0:3	2:2	0:3	0:1	1:2	3:1	2:1		2:1	1:0	3:0	1:1	3:0	0:0	36	13	6	17	40:60	45	6	3	9	21:30	21	7	3	8	19:30	24
15	ვალიადოლიდი	1:1	2:0	1:1	1:1	0:0	0:1	1:1	2:2	1:2	1:0	2:1	0:0		0:2		2:1	0:0	3:1	1:4	1:0	36	11	10	15	41:56	43	6	8	4	19:18	26	5	2	11	22:38	17
16	სარაგოსა		4:1	1:2	2:1	2:0	1:1	2:2	1:0	1:0	1:1	3:3	0:3	1:1	2:2	2:3		2:1	3:0	3:1	3:0	36	10	11	15	46:56	41	9	6	3	34:22	33	1	5	12	12:34	8
17	ოსასუნა	1:2	3:2	0:0	3:1	1:1	0:2	3:1	0:1	2:0	2:1	1:2	0:1	0:2	0:0	2:2	1:0		0:1		4:1	36	11	7	18	35:42	40	7	4	7	23:20	25	4	3	11	12:22	15
18	უელვა	2:3	0:2	2:2	0:0	1:2	0:0	0:2	3:2	1:1	1:1	2:1	1:1	1:3	0:1		2:1	1:0		4:2	2:0	36	10	10	16	37:59	40	6	6	6	23:24	24	4	4	10	14:35	16
19	მურსია	1:1	0:1		1:1	0:0	2:1	1:4	0:2	1:2	0:1	4:0	0:0	0:3	1:0	0:1	2:1	2:0	1:0		2:3	36	7	9	20	32:58	30	6	4	8	18:21	22	1	5	12	14:37	8
20	ლევანტე	0:2	1:2	1:4	0:1	0:2	1:1	2:2	0:1	1:2	3:0	1:1	4:3	3:1		0:3	2:1	2:1	0:2	0:0		36	7	5	24	30:65	26	5	4	9	21:29	19	2	1	15	9:36	7

სარბიელი: კროკი

წარმოგიდგენთ

			1	X	2	1-X	1-2	X-2
		ინგლისი. პრემიერლიგა						
		11 მაისი						
18:00	2	ბირმინგემი-ბლეკბერნი	1.90	3.40	3.60	1.21	1.24	1.74
18:00	3	წელსი-ბოლტონი	1.12	7.50	15.00	1.00	1.04	5.00
18:00	5	დერბი-რედინგი	5.50	3.80	1.50	2.24	1.17	1.07
18:00	6	პორტსმუთი-ფულემი	3.20	3.20	2.10	1.60	1.26	1.26
18:00	7	სანდერლენდი-არსენალი	4.00	3.50	1.80	1.86	1.24	1.18
18:00	9	ტოტენჰემი-ლივერპული	2.50	3.20	2.65	1.40	1.28	1.44
18:00	11	ვესტ ჰემი-ატონ ვილა	3.00	3.20	2.25	1.54	1.28	1.32
18:00	12	უიგანი-მანჩესტერი	10.00	5.80	1.20	3.67	1.07	1.00
18:00	14	ევერტონი-ნიუკასლი	1.70	3.30	4.40	1.12	1.22	1.88
18:00	15	მიდლსბრო-ხიტი	2.00	3.20	3.40	1.23	1.25	1.64
		ინგლისი. ჩემპიონატი						
		10 მაისი						
15:00	71	კრისტალ პალასი-ბრისტოლი	1.80	3.30	4.30	1.16	1.26	1.86
		11 მაისი						
15:00	72	უოტფორდი-პალი	2.25	3.20	3.00	1.32	1.28	1.54
		ინგლისი. I ლიგა						
		12 მაისი						
22:45	74	ლიდსი-კარლაილი	1.80	3.30	4.30	1.16	1.26	1.86
		ინგლისი. II ლიგა						
		10 მაისი						
20:30	75	დარლინგტონი-როზდეილი	2.30	3.20	3.00	1.33	1.30	1.54
		11 მაისი						
21:00	76	უკომბი-სტოკპორტი	2.20	3.20	3.10	1.30	1.28	1.57
		შოტლანდია. პრემიერლიგა						
		10 მაისი						
15:30	591	რეინჯერსი-დანდი იუნ	1.25	5.00	10.00	1.00	1.11	3.33
18:00	592	ფოლკირკი-ინვერნესი	2.10	3.20	3.25	1.26	1.27	1.61
18:00	593	პართიკ-კილმარნოკი	1.65	3.40	5.00	1.11	1.24	2.02
18:00	594	მოზერუელი-აბერდინი	2.15	3.20	3.20	1.28	1.28	1.60
18:00	595	სტ მირენი-გრეტნა	1.35	4.20	7.50	1.02	1.14	2.69
		11 მაისი						
15:30	596	სელტიკი-პიბერნიანი	1.25	5.50	9.00	1.01	1.09	3.41
		გერმანია. I ბუნდესლიგა						
		10 მაისი						
17:30	43	დუსბურგი-ბაიერნი	3.80	3.40	1.90	1.79	1.26	1.21
17:30	44	პაზა-ლევერკუზენი	4.20	3.40	1.80	1.87	1.25	1.17
17:30	45	ჰერტა-ნიურნბერგი	2.85	3.30	2.35	1.52	1.28	1.37
17:30	46	კოტბუსი-პაბერბორგი	3.00	3.20	2.25	1.54	1.28	1.32
17:30	47	კარლსრუე-ბოხუმი	2.05	3.30	3.30	1.26	1.26	1.64
17:30	48	არმინია-დორტმუნდი	1.75	3.40	4.50	1.15	1.25	1.93
17:30	49	ვერდერი-პანოვერი	1.35	4.30	9.00	1.02	1.17	2.90
17:30	50	შალკე-ინტრახტი	1.25	5.00	11.00	1.00	1.12	3.43
17:30	51	ვოლფსბურგი-შტუტგარტი	2.25	3.30	2.90	1.33	1.26	1.54
		გერმანია. II ბუნდესლიგა						
		11 მაისი						
16:00	52	ს.ტ.პაული-ალემანია	2.20	3.30	2.90	1.32	1.25	1.54
16:00	53	მიონხენგლადბახი-ფრაიბურგი	1.95	3.30	3.40	1.22	1.23	1.67
16:00	54	კარლ ცაისი-კაიზერსლაუტერნი	5.25	3.60	1.55	2.13	1.19	1.08
16:00	55	ფიურტი-აუგსბურგი	2.25	3.20	2.90	1.32	1.26	1.52
16:00	56	კოლონიცი-აუე	1.65	3.50	4.50	1.12	1.20	1.96
16:00	57	ვეენი-პადერბორნი	2.15	3.40	2.90	1.31	1.23	1.56
16:00	58	ოფენბახი-პოფენსაიმი	3.20	3.30	2.05	1.62	1.24	1.26
16:00	59	მიუნხენი 1860-ხანნაბრიუკი	1.95	3.30	3.40	1.22	1.23	1.67
16:00	60	კოლონი-მაინიცი	1.85	3.25	3.85	1.17	1.24	1.76
		გერმანია. რეგიონალლიგა (წრდ.)						
		10 მაისი						
16:00	111	მაგდებურგი-ერფურტი	2.30	3.25	2.65	1.34	1.23	1.45
16:00	112	ლიუბეკი-ბაბელსბერგი	2.30	3.25	2.65	1.34	1.23	1.45
16:00	114	დიუსელდორფი-ვოლფსბურგი(მ)	1.15	6.00	11.00	1.00	1.04	3.88
16:00	115	აღენი-ემდენი	1.65	3.40	4.50	1.11	1.20	1.93
16:00	117	პაბერბერგი(მ)-ვუპერტალი	3.50	3.40	1.85	1.72	1.21	1.19
		11 მაისი						
16:00	109	დინამო-ეხენი	1.90	3.25	3.50	1.19	1.23	1.68
16:00	110	ფერლი-უნიონ ბერლინი	4.50	3.60	1.60	2.00	1.18	1.10
		გერმანია. რეგიონალლიგა (ხამ.)						
		10 მაისი						
16:00	127	ხენდაუზენი-ბაიერნი(მ)	2.20	3.25	2.80	1.31	1.23	1.50
16:00	128	ობერშაჰმი-ზოდენი	6.00	3.75	1.45	2.30	1.16	1.04
16:00	129	ბურგაუზენი-ფუულენდორფი	1.40	4.00	6.25	1.03	1.14	2.43
16:00	130	აალენი-რეგენსბურგი	1.55	3.60	5.00	1.08	1.18	2.09
16:00	132	მიუნხენი1860(მ)-ილვერსბერგი	2.15	3.25	2.85	1.29	1.22	1.51
16:00	133	ფრანკფურტი-კიკერხი	1.75	3.40	3.85	1.15	1.20	1.80
16:00	134	შტუტგარტი(მ)-უნტერუახინგი	2.30	3.25	2.65	1.34	1.23	1.45
		11 მაისი						
17:00	131	რეუტლინგენი-ინგოლშტადი	2.70	3.25	2.25	1.47	1.22	1.32
		შვეიცარია. სუპერლიგა						
		10 მაისი						
19:45	607	ერზასპერი-ხიონი	1.75	3.35	4.50	1.14	1.25	1.92
19:45	608	ლუცერნი-ზუამაქსი	1.85	3.30	3.80	1.18	1.24	1.76
19:45	609	სტ.გალენი-აარაუ	2.50	3.20	2.50	1.40	1.25	1.40
19:45	610	თუნი-ციურიხი	3.80	3.30	1.85	1.76	1.24	1.18
22:15	611	ბაზელი-ინგ ბოიხი	1.85	3.30	3.90	1.18	1.25	1.78
		იტალია. სერია A						
		11 მაისი						
17:00	164	უდინეზე-კალიარი	1.95	2.90	4.10	1.16	1.32	1.69
17:00	165	რეჯინა-ემპოლი	1.90	3.20	3.65	1.19	1.24	1.70
17:00	166	ჯენოა-ლაციო	2.00	2.70	4.55	1.14	1.38	1.69
17:00	167	ნაპოლი-მილანი	6.50	4.50	1.35	2.65	1.11	1.03
17:00	169	ფიორენტინა-პარმა	1.65	3.40	5.00	1.11	1.24	2.02
17:00	171	პალერმო-ხაპდორია	2.40	3.20	2.25	1.37	1.16	1.32
17:00	172	ინტერ-ხიენა	1.10	7.40	18.00	1.00	1.03	5.24
17:00	174	უვენტუსი-კატანია	1.70	3.20	5.20	1.11	1.28	1.98
17:00	176	ლივორნო-ტორინო	2.60	3.10	2.50	1.41	1.27	1.38
17:00	177	რომა-ატალანტა	1.20	5.50	10.00	1.00	1.07	3.54
		იტალია. სერია B						
		10 მაისი						
18:00	179	ვიჩენცა-ფროზინონე	1.45	3.50	7.50	1.02	1.21	2.38
18:00	180	ალბინოლეფე-ლეჩე	2.45	2.75	3.00	1.29	1.34	1.43
18:00	181	ტრიესტინა-პიაჩენცა	2.10	2.55	4.15	1.15	1.39	1.57
18:00	182	მოდენა-რავენა	1.95	2.90	3.80	1.16	1.28	1.64
18:00	183	პიზა-რიმინი	2.25	2.65	3.50	1.21	1.36	1.50
18:00	184	მეხინა-ხპეცია	2.65	3.10	2.45	1.42	1.27	1.36
18:00	185	ბარი-ტრიესტი	2.95	2.70	2.50	1.40	1.35	1.29
18:00	186	ბრეშა-ასკოლი	1.35	4.00	9.00	1.00	1.17	2.76
18:00	187	ჩეზენა-აველინო	2.45	3.10	2.65	1.36	1.27	1.42
18:00	188	გროსეტო-ბოლონია	6.00	3.45	1.55	2.19	1.23	1.06
18:00	189	მანტოვა-კიევო	5.75	2.80	1.70	1.88	1.31	1.05
		ესპანეთი. I დივიზიონი						
		11 მაისი						
23:00	202	ვალიადოლიდი-ხეტაფე	2.10	3.20	3.20	1.26	1.26	1.60
23:00	203	ალმერია-უელვა	2.55	3.10	2.55	1.39	1.27	1.39
23:00	204	ვალიარეალი-ესპანიოლი	1.55	3.40	5.70	1.06	1.21	2.12
23:00	205	ატლეტიკო-დეპორტივო	1.65	3.30	5.20	1.10	1.25	2.01
23:00	206	ლევანტე-ვალენსია	5.40	3.40	1.60	2.08	1.23	1.08
23:00	207	სარაგოსა-რეალი	2.00	3.10	3.55	1.21	1.27	1.65
23:00	209	ბარსელონა-მალიორკა	1.50	3.90	5.55	1.08	1.18	2.29
23:00	211	ოსასუნა-მურსია	1.35	4.00	8.90	1.00	1.17	2.75
23:00	212	ბილბაო-რასინგი	2.35	3.10	2.85	1.33	1.28	1.48
23:00	213	ბეტისი-სევილია	3.40	3.20	2.00	1.64	1.25	1.23
		ესპანეთი. II დივიზიონი						
		10 მაისი						
20:30	214	მალაგა -ტარაგონა	1.65	3.10	5.30	1.07	1.25	1.95
20:30	216	ეიბარი-ლას პალმასი	2.20	2.80	3.30	1.23	1.32	1.51
20:30	217	კასტელონი-ელჩე	2.00	3.00	3.50	1.20	1.27	1.61
20:30	221	ტენერიფე-სპორტინგი	2.80	3.00	2.35	1.44	1.27	1.31
20:00	222	გრანადა -ფერროლი	2.25	2.90	3.10	1.26	1.30	1.49
20:30	224	სევილია ბ-ხელტა	2.40	2.90	2.90	1.31	1.31	1.45
		11 მაისი						
20:00	215	ჰერკულესი-ეიბიდო	1.90	3.10	3.85	1.17	1.27	1.71
20:00	218	კორდობა-ხერესი	2.55	3.00	2.65	1.37	1.29	1.40
19:00	219	ალავესი-ალბაცეტე	2.20	2.90	3.25	1.25	1.31	1.53
14:00	220	სალამანკა-ნუმანსია	3.00	2.90	2.40	1.47	1.33	1.31
20:00	223	კადისი-ხოხეიდადი	2.90	2.90	2.35	1.45	1.29	1.29
		ხაფრანგეთი. I დივიზიონი						
		10 მაისი						
22:45	265	სტრასბური-კაენი	2.20	3.20	3.10	1.30	1.28	1.57
22:45	267	ლილი-ლანსი	2.10	3.00	3.40	1.23	1.29	1.59
22:45	268	მეცი-ლორიანი	2.65	2.80	2.70	1.36	1.33	1.37
22:45	269	ლე მანი-მარსელი	3.20	3.00	2.20	1.54	1.30	1.26
22:45	270	ლიონი-ნანსი	1.45	3.80	6.40	1.04	1.18	2.38
22:45	272	ვალენსიენი-ნიცა	2.20	3.00	3.15	1.26	1.29	1.53
22:45	273	პსჟ-სტ.ეტიენი	1.85	3.10	4.00	1.15	1.26	1.74
22:45	275	ბორდო-ხოშო	1.40	3.80	8.00	1.02	1.19	2.57
22:45	277	რენი-ტულუზი	2.10	3.10	3.40	1.25	1.29	1.62
22:45	278	მონაკო-ოსერი	2.45	2.30	3.80	1.18	1.48	1.43
		ბელგია. I დივიზიონი						
		10 მაისი						
22:00	299	ბრიუგე-ვესტერლო	1.45	3,75	6.20	1.04	1.17	2.33
22:00	301	დენდერი-გენტი	2.60	3.20	2.45	1.43	1.26	1.38
22:00	303	გენკი-სტანდარდი	2.60	3.20	2.45	1.43	1.26	1.38
22:00	305	ლოკერენი-რუზელარე	1.95	3.20	3.50	1.21	1.25	1.67
22:00	306	მეხელენი-სტ.ტრუიდენი	1.60	3.60	4.70	1.10	1.19	2.03
22:00	307	მუსტრონ-ბეერსხოტი	2.80	3.20	2.30	1.49	1.26	1.33
22:00	308	მინხი-ანდერლეხტი	4.70	3.60	1.60	2.03	1.19	1.10
22:00	310	შარლეროა-ხერკლი	2.30	3.20	2.80	1.33	1.26	1.49
		პორტუგალია. სუპერლიგა						
		10 მაისი						
20:30	322	ნასიონალი-ბელენენსეში	2.40	3.00	2.80	1.33	1.29	1.44
22:45	323	ნავალი-პორტუ	6.50	3.70	1.45	2.35	1.18	1.04
20:30	325	ბრაგა-აკადემიკა	1.80	3.20	4.10	1.15	1.25	1.79
		11 მაისი						
21:00	321	ლეიშოეში-მარიტიმუ	2.05	2.75	4.00	1.17	1.35	1.62
23:15	326	სპორტინგი-ბოავიშტა	1.22	5.00	12.00	1.00	1.10	3.52
21:00	328	ლეირია-ფერეირა	3.85	3.25	1.85	1.76	1.24	1.17
23:15	329	ბენფიკა-ხეტუბალი	1.44	3.85	6.50	1.04	1.17	2.41
23:15	330	გიმარაეში-ამადორა	1.35	4.00	9.00	1.00	1.17	2.76
		პორტუგალია. I დივიზიონი						
		11 მაისი						
19:00	332	ფეირენსე-რიუ ავე	4.80	3,30	1.65	1.95	1.22	1.10
19:00	333	ჟილ ვიხენტე-ბეირა მარი	1.80	3.25	3.85	1.15	1.22	1.76
19:00	334	გონდომარი-ვარზიმი	2.20	3.10	3.00	1.28	1.26	1.52
19:00	335	პორტიმონენსე-ტროფენსე	3.75	3.25	1.85	1.74	1.23	1.17
19:00	336	სანტა კლარა-ფერეი

I ტაიმის შედეგი

		1	X	2	1-X	1-2	X-2
10002	ბირმინგემი-ბლეკბერნი	2.30	2.00	4.00	1.06	1.46	1.33
10005	დერბი-რედინგი	5.00	2.20	1.90	1.52	1.37	1.01
10006	პორტსმუთი-ფულემი	3.60	2.00	2.40	1.28	1.44	1.09
10007	ხანდერლენდი-არსენალი	4.40	2.00	2.20	1.37	1.46	1.04
10009	ტოტენჰემი-ლივერპული	2.85	2.00	3.10	1.17	1.48	1.21
10011	ვესტ ჰემი-ასტონ ვილა	3.40	2.00	2.60	1.25	1.47	1.13
10012	უიგანი-მანჩესტერი	9.00	2.70	1.40	2.07	1.21	1.00
10014	ევერტონი-ნიუკასლი	2.10	2.10	4.85	1.04	1.46	1.46
10015	მიდლსბრო-ხატი	2.40	2.00	3.60	1.09	1.44	1.28
10043	დუიბბურგი-ბაიერნი	4.20	2.00	2.20	1.35	1.44	1.04
10044	პანზა-ლევერკუზენი	4.60	2.10	2.15	1.44	1.46	1.06
10045	ჰერტა-ნიურნბერგი	3.25	2.00	2.70	1.23	1.47	1.14
10046	კოტბუსი-ჰამბურგი	3.40	2.00	2.60	1.25	1.47	1.13
10047	კარლსრუე-ბოხუმი	2.45	2.00	3.70	1.10	1.47	1.29
10048	არმინია-დორტმუნდი	2.15	2.10	4.60	1.06	1.46	1.44
10049	ვერდერი-პანოვერი	1.65	2.30	6.80	1.00	1.32	1.71
10050	შალკე-აინტრახტი	1.40	2.70	7.00	1.00	1.16	1.94
10051	ვოლფსბურგი-შტუტგარტი	2.65	2.00	3.30	1.13	1.46	1.24
10052	ზტ.პაული-ალემანია	2.60	2.00	3.50	1.13	1.49	1.27
10053	მიონხენგლადბახი-ფრაიბურგი	2.35	2.00	3.80	1.08	1.45	1.31
10054	კარლ ცაისი-კაიზერსლაუტერნი	5.00	2.10	2.00	1.47	1.42	1.02
10055	ფურტი-აუგსბურგი	2.65	2.00	3.30	1.13	1.46	1.24
10056	კობლენცი-აუე	2.05	2.10	5.30	1.03	1.47	1.50
10057	ვეენი-პადერბორნი	2.55	2.00	3.55	1.12	1.48	1.27
10058	ოფენბახი-ჰოფენჰაიმი	3.60	2.00	2.40	1.28	1.44	1.09
10059	მიუნხენი 1860-ოხნაბრიუკი	2.35	2.00	3.80	1.08	1.45	1.31
10060	კოლონი-მაინცი	2.25	2.00	4.40	1.05	1.48	1.37
10071	კრისტალ პალასი-ბრისტოლი	2.20	2.10	4.30	1.07	1.45	1.41
10072	უოტფორდი-პალი	2.65	2.00	3.30	1.13	1.46	1.24
10164	უდინეზე-კალიარი	2.20	2.10	4.30	1.07	1.45	1.41
10165	რევინა-ემპოლი	2.30	2.00	4.00	1.06	1.46	1.33
10166	ვენია-ლაციო	2.45	2.00	3.70	1.10	1.47	1.29
10167	ნაპოლი-მილანი	5.50	2.10	1.80	1.51	1.35	1.00
10169	ფიორენტინა-პარმა	2.05	2.10	5.30	1.03	1.47	1.50
10171	პალერმო-სამპდორია	3.30	2.00	2.65	1.24	1.46	1.13
10174	უვენტუსი-კატანია	2.10	2.10	4.85	1.04	1.46	1.46
10177	რომა-ატალანტა	1.40	2.70	7.00	1.00	1.16	1.94
10179	ვიჩენცა-ფროზინონე	1.80	2.20	6.00	1.00	1.38	1.60
10180	ალბინოლეფე-ლეჩე	2.85	2.00	3.10	1.17	1.48	1.21
10181	ტრიესტინა-პიაჩენცა	2.50	2.00	3.60	1.11	1.47	1.28
10182	მოდენა-რავენა	2.35	2.00	3.80	1.08	1.45	1.31
10183	პიზა-რიმინი	2.65	2.00	3.30	1.13	1.46	1.24
10184	მეხინა-სპეცია	3.05	2.00	2.90	1.20	1.48	1.18
10185	ბარი-ტრევზო	3.35	2.00	2.60	1.25	1.46	1.13
10186	ბრეშა-ასკოლი	1.65	2.30	6.80	1.00	1.32	1.71
10187	ჩეზენა-აველინო	2.85	2.00	3.10	1.17	1.48	1.21
10188	გროსეტო-ბოლონია	5.50	2.10	1.85	1.51	1.38	1.00
10189	მანტოვა-კიევო	5.30	2.20	1.90	1.55	1.39	1.01
10202	ვალიადოლიდი-ხეტაფე	2.50	2.00	3.60	1.11	1.47	1.28
10203	ალმერია-უელვა	3.00	2.00	2.95	1.20	1.48	1.19
10204	ვილიარეალი-ესპანიოლი	1.95	2.20	5.50	1.03	1.43	1.57
10205	ატლეტიკო-დეპორტივო	2.05	2.10	5.30	1.03	1.47	1.50
10206	ლევანტე-ვალენსია	5.00	2.10	2.00	1.47	1.42	1.02
10207	სარაგოსა-რეალი	2.40	2.00	3.60	1.09	1.44	1.28
10209	ბარსელონა-მალიორკა	1.90	2.10	5.80	1.00	1.43	1.54
10211	ოსასუნა-მურსია	1.65	2.30	6.80	1.00	1.32	1.71
10212	ბილბაო-რაჩინგი	2.70	2.00	3.20	1.14	1.46	1.23
10213	ბეტისი-სევილია	3.80	2.00	2.35	1.31	1.45	1.08
10214	მალაგა -ტარაგონა	2.05	2.10	5.30	1.03	1.47	1.50
10215	ჰერკულესი-ეხიდო	2.30	2.00	4.00	1.06	1.46	1.33
10216	ეიბარი-ლას პალმასი	2.60	2.00	3.50	1.13	1.49	1.27
10217	კასტელონ-ულჩე	2.40	2.00	3.60	1.09	1.44	1.28
10218	კორდობა-ხერესი	3.00	2.00	2.95	1.20	1.48	1.19
10219	ალავესი-ალბასეტე	2.60	2.00	3.50	1.13	1.49	1.27
10220	ხალამანკა-ნუმანსია	3.40	2.00	2.60	1.25	1.47	1.13
10221	ტენერიფე-სპორტინგი	3.20	2.00	2.75	1.23	1.47	1.15
10222	გრანადა -ფეროლი	2.65	2.00	3.30	1.13	1.46	1.24
10223	კადისი-ხიხონდადი	3.30	2.00	2.65	1.24	1.46	1.13
10224	სევილია ბ-სელტა	2.80	2.00	3.05	1.16	1.45	1.20
10265	სტრასბური-კაენი	2.60	2.00	3.50	1.13	1.49	1.27
10267	ლილი-ლანსი	2.50	2.00	3.60	1.11	1.47	1.28
10268	მეცი-ლორიანი	3.05	2.00	2.90	1.20	1.48	1.18
10269	ლე მანი-მარსელი	3.60	2.00	2.40	1.28	1.44	1.09
10270	ლიონი-ნანსი	1.80	2.20	6.00	1.00	1.38	1.60
10272	ვალენსიენი-ნიცა	2.60	2.00	3.50	1.13	1.49	1.27
10273	პსჟ-სტ.ეტიენი	2.25	2.00	4.40	1.05	1.48	1.37
10275	ბორდო-სოშო	1.75	2.30	6.50	1.00	1.37	1.69
10277	რენი-ტულუზი	2.50	2.00	3.60	1.11	1.47	1.28
10278	მონაკო-ოსერი	2.85	2.00	3.10	1.17	1.48	1.21
10299	ბრაუგე-ვესტერლო	1.80	2.20	6.00	1.00	1.38	1.60
10301	დენდერი-გენტი	3.00	2.00	2.95	1.20	1.48	1.19
10303	გენკი-სტანდარდი	3.00	2.00	2.95	1.20	1.48	1.19
10305	ლოკერენი-რუზელარე	2.35	2.00	3.80	1.08	1.45	1.31
10306	მეხელენი-სტ-ტრუიდენი	2.00	2.20	5.30	1.04	1.45	1.55
10307	მუსრონი-ბეერსხოტი	3.20	2.00	2.75	1.23	1.47	1.15
10308	მოხი-ანდერლეხტი	5.10	2.10	2.05	1.48	1.46	1.03
10310	შარლეროა-ხერესი	2.70	2.00	3.20	1.14	1.46	1.23
10321	ლეიმო

ში-მარატამუ | 2.45 | 2.00 | 3.70 | 1.10 | 1.47 | 1.29 |
10322	ნახონალი-ბელენენსეში	2.80	2.00	3.05	1.16	1.45	1.20
10323	ნავალი-პორტუ	5.50	2.10	1.80	1.51	1.35	1.00
10325	ბრაგა-აკადემიკა	2.20	2.10	4.30	1.07	1.45	1.41
10326	სპორტინგი-ბოავიშტა	1.40	2.70	7.00	1.00	1.16	1.94
10328	ლეირია-ფეიერა	4.25	2.00	2.20	1.36	1.44	1.04
10329	ბენფიკა-სეტუბალი	1.75	2.30	6.50	1.00	1.37	1.69
10330	გიმარაეში-ამადორა	1.65	2.30	6.80	1.00	1.32	1.71
10340	დენხელი-რაზე	1.95	2.20	5.50	1.03	1.43	1.57
10341	ტრაბზონი-ფენერბაჩე	4.80	2.10	2.10	1.46	1.46	1.04
10342	გალათასარაი-ოფთასპორი	1.30	2.80	8.00	1.00	1.11	2.07
10344	გაზიანთეფი-ისტანბული	2.35	2.00	3.80	1.08	1.45	1.31
10345	ესკიშეჰირი-კონია	2.80	2.00	3.05	1.16	1.45	1.20
10346	კაისერი-ანკარაგიუჯუ	2.00	2.20	5.30	1.04	1.45	1.55
10347	გენწლერბირლიგი-სივასპორი	5.10	2.10	2.05	1.48	1.46	1.03
10349	ბურსასპორი-მანისა	1.30	2.80	8.00	1.00	1.11	2.07
10350	ანკარა-ბურსა	2.50	2.00	3.60	1.11	1.47	1.28
10359	ნაციონალი-რუბინი	4.05	2.00	2.30	1.33	1.46	1.06
10360	ლოკომოტივი-ტომსკი	1.95	2.20	5.50	1.03	1.43	1.57
10361	შინაკი-მოსკოვი	3.20	2.00	2.75	1.23	1.47	1.15
10362	კრილია-სპარტაკი მ	3.60	2.00	2.40	1.28	1.44	1.09
10363	ხატურნი-დინამო მ	2.80	2.00	3.05	1.16	1.45	1.20
10364	ტერეკი-ამკარი	2.80	2.00	3.05	1.16	1.45	1.20
10365	ცსკა-ხიმკი	1.40	2.70	7.00	1.00	1.16	1.94
10591	რეინჯერსი-დანდი იუნ	1.40	2.70	7.00	1.00	1.16	1.94
10592	ფოლკირკი-ინვერნესი	2.50	2.00	3.60	1.11	1.47	1.28
10593	პარხი-კილმარნოკი	2.05	2.10	5.30	1.03	1.47	1.50
10594	მაზერუელი-აბერდინი	2.55	2.00	3.55	1.12	1.48	1.27
10595	სტ მირენი-გრეტნა	1.75	2.30	6.50	1.00	1.37	1.69
10596	სელტიკი-პიბერნიანი	1.40	2.70	7.00	1.00	1.16	1.94
10607	გრასჰოპერი-ხაინი	2.15	2.10	4.60	1.06	1.46	1.44
10608	ლუცერნი-ცუგი	2.25	2.00	4.40	1.05	1.48	1.37
10609	სტ.გალენ-აარაუ	3.00	2.00	3.00	1.20	1.50	1.20
10610	თუნი-ციურიხი	4.20	2.00	2.20	1.35	1.44	1.04
10611	ბაზელი-იანგ ბოიზი	2.25	2.00	4.40	1.05	1.48	1.37

I ტაიმი/ძირითადი დრო

		1/1	1/X	1/2	X/1	X/X	X/2	2/1	2/X	2/2
11002	ბირმინგემი-ბლეკბერნი	2.80	10.00	20.00	3.80	4.40	6.50	20.00	10.00	5.00
11003	ჩელსი-ბოლტონი	1.45	15.00	35.00	3.50	5.00	14.00	20.00	12.00	12.00
11005	დერბი-რედინგი	8.00	10.00	20.00	9.00	4.80	3.50	20.00	10.00	2.20
11006	პორტსმუთი-ფულემი	4.80	10.00	20.00	5.60	4.40	4.20	20.00	10.00	3.30
11007	ხანდერლენდი-არსენალი	6.50	10.00	20.00	7.50	4.40	3.60	20.00	10.00	2.60
11009	ტოტენჰემი-ლივერპული	3.60	10.00	20.00	4.60	4.40	4.80	20.00	10.00	4.00
11011	ვესტ ჰემი-ასტონ ვილა	4.40	10.00	20.00	5.00	4.40	4.60	20.00	10.00	3.50
11012	უიგანი-მანჩესტერი	12.00	10.00	20.00	9.00	4.80	3.50	20.00	10.00	1.65
11014	ევერტონი-ნიუკასლი	2.30	10.00	20.00	3.50	4.60	7.50	20.00	10.00	7.00
11015	მიდლსბრო-ხატი	3.00	10.00	20.00	4.00	4.40	6.00	20.00	10.00	5.30
11043	დუიბბურგი-ბაიერნი	5.30	10.00	20.00	6.00	4.40	4.00	20.00	10.00	3.00
11044	პანზა-ლევერკუზენი	6.50	10.00	20.00	7.50	4.40	3.60	20.00	10.00	2.60
11045	ჰერტა-ნიურნბერგი	4.00	10.00	20.00	4.80	4.40	4.40	20.00	10.00	3.60
11046	კოტბუსი-ჰამბურგი	4.40	10.00	20.00	5.00	4.40	4.60	20.00	10.00	3.50
11047	კარლსრუე-ბოხუმი	3.00	10.00	20.00	4.00	4.40	6.00	20.00	10.00	5.30
11048	არმინია-დორტმუნდი	2.60	10.00	20.00	3.60	4.40	7.50	20.00	10.00	6.50
11049	ვერდერი-პანოვერი	1.70	12.00	25.00	3.50	5.00	10.00	20.00	10.00	10.00
11050	შალკე-აინტრახტი	1.55	15.00	30.00	3.40	4.80	12.00	20.00	11.00	11.00
11051	ვოლფსბურგი-შტუტგარტი	3.40	10.00	20.00	4.40	4.40	5.00	20.00	10.00	4.60
11052	ზტ.პაული-ალემანია	3.30	10.00	20.00	4.40	4.40	5.60	20.00	10.00	4.80
11053	მიონხენგლადბახი-ფრაიბურგი	2.90	10.00	20.00	3.80	4.40	6.50	20.00	10.00	5.60
11054	კარლ ცაისი-კაიზერსლაუტერნი	7.50	10.00	20.00	8.50	4.40	3.50	20.00	10.00	2.40
11055	ფურტი-აუგსბურგი	3.40	10.00	20.00	4.40	4.40	5.00	20.00	10.00	4.60
11056	კობლენცი-აუე	2.30	10.00	20.00	3.50	4.60	7.50	20.00	10.00	7.00
11057	ვეენი-პადერბორნი	3.20	10.00	20.00	4.20	4.40	5.60	20.00	10.00	5.00
11058	ოფენბახი-ჰოფენჰაიმი	4.80	10.00	20.00	5.60	4.40	4.20	20.00	10.00	3.30
11059	მიუნხენი 1860-ოხნაბრიუკი	2.90	10.00	20.00	3.80	4.40	6.50	20.00	10.00	5.60
11060	კოლონი-მაინცი	2.80	10.00	20.00	3.80	4.40	6.50	20.00	10.00	5.60
11071	კრისტალ პალასი-ბრისტოლი	2.70	10.00	20.00	3.60	4.40	7.00	20.00	10.00	6.00
11072	უოტფორდი-პალი	3.40	10.00	20.00	4.40	4.40	5.00	20.00	10.00	4.60
11164	უდინეზე-კალიარი	2.70	10.00	20.00	3.60	4.40	7.00	20.00	10.00	6.00
11165	რევინა-ემპოლი	2.80	10.00	20.00	3.80	4.40	6.50	20.00	10.00	5.60
11166	ვენია-ლაციო	3.00	10.00	20.00	4.00	4.40	6.00	20.00	10.00	5.30
11167	ნაპოლი-მილანი	8.00	10.00	20.00	9.00	4.80	3.50	20.00	10.00	2.20
11169	ფიორენტინა-პარმა	2.30	10.00	20.00	3.50	4.60	7.50	20.00	10.00	7.00
11171	პალერმო-სამპდორია	4.00	10.00	20.00	4.80	4.40	4.40	20.00	10.00	3.60
11172	ინტერი-სიენა	1.45	15.00	35.00	3.50	5.00	14.00	20.00	12.00	12.00
11174	იუვენტუსი-კატანია	2.30	10.00	20.00	3.50	4.60	7.50	20.00	10.00	7.00
11177	რომა-ატალანტა	1.55	15.00	30.00	3.40	4.80	12.00	20.00	11.00	11.00
11179	ვიჩენცა-ფროზინონე	1.85	12.00	25.00	3.50	4.60	10.00	20.00	10.00	10.00
11180	ალბინოლეფე-ლეჩე	3.60	10.00	20.00	4.60	4.40	4.80	20.00	10.00	4.00
11181	ტრიესტინა-პიაჩენცა	3.00	10.00	20.00	4.00	4.40	6.00	20.00	10.00	5.30
11182	მოდენა-რავენა	2.90	10.00	20.00	3.80	4.40	6.50	20.00	10.00	5.60
11183	პიზა-რიმინი	3.40	10.00	20.00	4.40	4.40	5.00	20.00	10.00	4.60
11184	მეხინა-სპეცია	4.00	10.00	20.00	4.80	4.40	4.40	20.00	10.00	3.60
11185	ბარი-ტრევზო	4.40	10.00	20.00	5.00	4.40	4.60	20.00	10.00	3.50
11186	ბრეშა-ასკოლი	1.70	12.00	25.00	3.50	5.00	10.00	20.00	10.00	10.00
11187	ჩეზენა-აველინო	3.60	10.00	20.00	4.60	4.40	4.80	20.00	10.00	4.00
11188	გროსეტო-ბოლონია	8.00	10.00	20.00	9.00	4.80	3.50	20.00	10.00	2.20
11189	მანტოვა-კიევო	8.00	10.00	20.00	9.00	4.80	3.50	20.00	10.00	2.20
11202	ვალიადოლიდი-ხეტაფე	3.00	10.00	20.00	4.00	4.40	6.00	20.00	10.00	5.30
11203	ალმერია-უელვა	3.80	10.00	20.00	4.60	4.40	4.60	20.00	10.00	3.80
11204	ვილიარეალი-ესპანიოლი	2.20	10.00	20.00	3.50	4.60	9.00	20.00	10.00	8.00
11205	ატლეტიკო-დეპორტივო	2.30	10.00	20.00	3.50	4.60	7.50	20.00	10.00	7.00
11206	ლევანტე-ვალენსია	8.00	10.00	20.00	9.00	4.80	3.50	20.00	10.00	2.20
11207	სარაგოსა-რეალი	3.00	10.00	20.00	4.00	4.40	6.00	20.00	10.00	5.30
11209	ბარსელონა-მალიორკა	2.05	10.00	20.00	3.80	4.50	9.00	20.00	10.00	10.00
11211	ოსასუნა-მურსია	1.70	12.00	25.00	3.50	5.00	10.00	20.00	10.00	10.00
11212	ბილბაო-რაჩინგი	3.50	10.00	20.00	4.40	4.40	5.30	20.00	10.00	4.40
11213	ბეტისი-სევილია	4.80	10.00	20.00	5.60	4.40	4.20	20.00	10.00	3.30
11214	მალაგა -ტარაგონა	2.30	10.00	20.00	3.50	4.60	7.50	20.00	10.00	7.00
11215	ჰერკულესი-ეხიდო	2.80	10.00	20.00	3.80	4.40	6.50	20.00	10.00	5.60
11216	ეიბარი-ლას პალმასი	3.30	10.00	20.00	4.40	4.40	5.60	20.00	10.00	4.80
11217	კასტელონ-ულჩე	3.00	10.00	20.00	4.00	4.40	6.00	20.00	10.00	5.30
11218	კორდობა-ხერესი	3.80	10.00	20.00	4.60	4.40	4.60	20.00	10.00	3.80
11219	ალავესი-ალბასეტე	3.30	10.00	20.00	4.40	4.40	5.60	20.00	10.00	4.80
11220	ხალამანკა-ნუმანსია	4.40	10.00	20.00	5.00	4.40	4.60	20.00	10.00	3.50
11221	ტენერიფე-სპორტინგი	4.00	10.00	20.00	4.80	4.40	4.40	20.00	10.00	3.60
11222	გრანადა -ფეროლი	3.40	10.00	20.00	4.40	4.40	5.00	20.00	10.00	4.60
11223	კადისი-ხიხონდადი	4.00	10.00	20.00	4.80	4.40	4.40	20.00	10.00	3.60
11224	სევილია ბ-სელტა	3.60	10.00	20.00	4.60	4.40	4.80	20.00	10.00	4.00
11265	სტრასბური-კაენი	3.30	10.00	20.00	4.40	4.40	5.60	20.00	10.00	4.80
11267	ლილი-ლანსი	3.00	10.00	20.00	4.00	4.40	6.00	20.00	10.00	5.30
11268	მეცი-ლორიანი	4.00	10.00	20.00	4.80	4.40	4.40	20.00	10.00	3.60
11269	ლე მანი-მარსელი	4.80	10.00	20.00	5.60	4.40	4.20	20.00	10.00	3.30
11270	ლიონი-ნანსი	1.85	12.00	25.00	3.50	4.60	10.00	20.00	10.00	10.00
11272	ვალენსიენი-ნიცა	3.30	10.00	20.00	4.40	4.40	5.60	20.00	10.00	4.80
11273	პსჟ-სტ.ეტიენი	2.80	10.00	20.00	3.80	4.40	6.50	20.00	10.00	5.60
11275	ბორდო-სოშო	1.85	12.00	25.00	3.50	4.60	10.00	20.00	10.00	10.00
11277	რენი-ტულუზი	3.00	10.00	20.00	4.00	4.40	6.00	20.00	10.00	5.30
11278	მონაკო-ოსერი	3.60	10.00	20.00	4.60	4.40	4.80	20.00	10.00	4.00
11299	ბრაუგე-ვესტერლო	1.85	12.00	25.00	3.50	4.60	10.00	20.00	10.00	10.00
11301	დენდერი-გენტი	4.00	10.00	20.00	4.80	4.40	4.40	20.00	10.00	3.60
11303	გენკი-სტანდარდი	4.00	10.00	20.00	4.80	4.40	4.40	20.00	10.00	3.60
11305	ლოკერენი-რუზელარე	2.90	10.00	20.00	3.80	4.40	6.50	20.00	10.00	5.60
11306	მეხელენი-სტ-ტრუიდენი	2.20	10.00	20.00	3.50	4.60	9.00	20.00	10.00	8.00
11307	მუსრონი-ბეერსხოტი	4.00	10.00	20.00	4.80	4.40	4.40	20.00	10.00	3.60
11308	მოხი-ანდერლეხტი	7.50	10.00	20.00	8.50	4.40	3.50	20.00	10.00	2.40
11310	შარლეროა-ხერესი	3.50	10.00	20.00	4.40	4.40	5.30	20.00	10.00	4.40
11321	ლეიმოयში-მარატამუ	3.00	10.00	20.00	4.00	4.40	6.00	20.00	10.00	5.30
11322	ნახონალი-ბელენენსეში	3.60	10.00	20.00	4.60	4.40	4.80	20.00	10.00	4.00
11323	ნავალი-პორტუ	8.00	10.00	20.00	9.00	4.80	3.50	20.00	10.00	2.20
11325	ბრაგა-აკადემიკა	2.70	10.00	20.00	3.60	4.40	7.00	20.00	10.00	6.00
11326	სპორტინგი-ბოავიშტა	1.55	15.00	30.00	3.40	4.80	12.00	20.00	11.00	11.00
11328	ლეირია-ფეიერა	5.30	10.00	20.00	6.00	4.40	4.00	20.00	10.00	3.00
11329	ბენფიკა-სეტუბალი	1.85	12.00	25.00	3.50	4.60	10.00	20.00	10.00	10.00
11330	გიმარაეში-ამადორა	1.70	12.00	25.00	3.50	5.00	10.00	20.00	10.00	10.00
11340	დენხელი-რაზე	2.20	10.00	20.00	3.50	4.60	9.00	20.00	10.00	8.00
11341	ტრაბზონი-ფენერბაჩე	7.00	10.00	20.00	7.50	4.40	3.50	20.00	10.00	2.50
11342	გალათასარაი-ოფთასპორი	1.45	15.00	35.00	3.50	5.00	14.00	20.00	12.00	12.00
11344	გაზიანთეფი-ისტანბული	2.90	10.00	20.00	3.80	4.40	6.50	20.00	10.00	5.60
11345	კახრამანა-კონია	3.60	10.00	20.00	4.60	4.40	4.80	20.00	10.00	4.00
11346	კაისერი-ანკარაგიუჯუ	2.20	10.00	20.00	3.50	4.60	9.00	20.00	10.00	8.00
11347	გენწლერბირლიგი-სივასპორი	7.50	10.00	20.00	8.50	4.40	3.50	20.00	10.00	2.40
11349	ბურსასპორი-მანისა	1.45	15.00	35.00	3.50	5.00	14.00	20.00	12.00	12.00
11350	ანკარა-ბურსა	3.00	10.00	20.00	4.00	4.40	6.00	20.00	10.00	5.30
11359	ნაციონალი-რუბინი	5.30	10.00	20.00	6.00	4.40	4.00	20.00	10.00	3.00
11360	ლოკომოტივი-ტომსკი	2.20	10.00	20.00	3.50	4.60	9.00	20.00	10.00	8.00
11361	შინაკი-მოსკოვი	4.00	10.00	20.00	4.80	4.40	4.40	20.00	10.00	3.60
11362	კრილია-სპარტაკი მ	4.80	10.00	20.00	5.60	4.40	4.20	20.00	10.00	3.30
11363	ხატურნი-დინამო მ	3.60	10.00	20.00	4.60	4.40	4.80	20.00	10.00	4.00
11364	ტერეკი-ამკარი	3.60	10.00	20.00	4.60	4.40	4.80	20.00	10.00	4.00
11365	ცსკა-ხიმკი	1.55	15.00	30.00	3.40	4.80	12.00	20.00	11.00	11.00
11591	რეინჯერსი-დანდი იუნ	1.55	15.00	30.00	3.40	4.80	12.00	20.00	11.00	11.00
11592	ფოლკირკი-ინვერნესი	3.00	10.00	20.00	4.00	4.40	6.00	20.00	10.00	5.30
11593	პარხი-კილმარნოკი	2.30	10.00	20.00	3.50	4.60	7.50	20.00	10.00	7.00

რამდენი გოლი გავა მატჩში (ძირითადი დრო)
(2,5-ზე ნაკლები - 2,5-ზე მეტი)

		ნაკ.	მეტ.
12002	ბირმინგემი-ბლეკბერნი	1.70	1.90
12003	ჩელსი-ბოლტონი	2.00	1.60
12005	დერბი-რედინგი	1.80	1.80
12006	პორტსმუთი-ფულემი	1.70	1.90
12007	სანდერლენდი-არსენალი	1.90	1.70
12011	ვესტ ჰემი-ასტონ ვილა	1.80	1.80
12012	უიგანი-მანჩესტერი	2.00	1.60
12014	ევერტონი-ნიუკასლი	1.60	2.00
12015	მიდლსბრო-სიტი	1.70	1.90
12043	დუისბურგი-ბაიერნი	1.90	1.70
12044	პანზა-ლევერკუზენი	2.00	1.60
12045	ჰერტა-ნიურნბერგი	2.00	1.60
12046	კოტბუსი-ჰამბურგი	1.80	1.80
12047	კარლსრუე-ბოხუმი	2.00	1.60
12048	არმინია-დორტმუნდი	1.90	1.70
12049	ვერდერი-პანოვერი	2.20	1.40
12050	შალკე-აინტრახტი	2.10	1.50
12051	ვოლფსბურგი-შტუტგარტი	2.00	1.60
12052	ზტ.პაული-ალემანია	2.00	1.60
12053	მიონხენგლადბახი-ფრაიბურგი	2.00	1.60
12054	კარლ ცაისი-კაზერსლაუტერნი	2.00	1.60
12055	ფურტი-აუგსბურგი	2.00	1.60
12056	კობლენცი-აუე	2.00	1.60
12057	ვეენი-პადერბორნი	1.90	1.70
12058	ოფენბახი-პოფენსაიმი	2.00	1.60
12059	მიუნხენი 1860-ოსნაბრიუკი	1.90	1.70
12060	კიოლნი-მაინცი	2.00	1.60
12071	კრისტალ პალასი-ბრისტოლი	1.70	1.90
12072	უოტფორდი-პალი	1.60	2.00
12164	უდინეზე-კალიარი	1.90	1.70
12165	რეჯინა-ემპოლი	1.70	1.90
12166	ჯენოა-ლაციო	2.00	1.60
12167	ნაპოლი-მილანი	2.00	1.60
12169	ფიორენტინა-პარმა	1.80	1.80
12171	პალერმო-სამპდორია	1.90	1.70
12172	ინტერი-სიენა	2.00	1.60
12174	იუვენტუსი-კატანია	1.90	1.70
12177	რომა-ატალანტა	2.00	1.60
12179	ვინჩენცა-ფროზინონე	1.90	1.70
12180	ალბინოლეფე-ლეჩე	1.70	1.90
12181	ტრიესტინა-პიაჩენცა	1.80	1.80
12182	მოდენა-რავენა	1.80	1.80
12183	პიზა-რომინი	1.80	1.80
12184	მესინა-სპეცია	1.80	1.80
12185	ბარი-ტრევიზო	1.70	1.90
12186	ბრეშა-ასკოლი	1.90	1.70
12187	ჩეზენა-აველინო	1.80	1.80
12188	გროსეტო-ბოლონია	1.80	1.80
12189	მანტოვა-კიევო	1.80	1.80
12202	ვალიადოლიდი-ხეტაფე	1.60	2.00
12203	ალმერია-უელვა	1.60	2.00
12204	ვილიარეალი-ესპანიოლი	1.90	1.70
12205	ატლეტიკო-დეპორტივო	1.80	1.80
12206	ლევანტე-ვალენსია	1.90	1.70
12207	სარაგოსა-რეალი	1.90	1.70
12209	ბარსელონა-მალიორკა	2.10	1.50
12211	ოსასუნა-მურსია	1.90	1.70
12212	ბილბაო-რასინგი	1.60	2.00
12213	ბეტისი-სევილია	1.90	1.70
12214	მალაგა -ტარაგონა	1.50	2.10
12215	ჰერკულესი-ეხიდო	1.60	2.00
12216	ეიბარი-ლას პალმასი	1.50	2.10
12217	კასტელონი-ელჩე	1.50	2.10
12218	კორდობა-სერვესი	1.60	2.00
12219	ალავესი-ალბასეტე	1.50	2.10
12220	სალამანკა-ნუმანსია	1.50	2.20
12221	ტენერიფე-სპორტინგი	1.60	2.00
12222	გრანადა -ფეროლი	1.50	2.10
12223	კადისი-სოსიედადი	1.50	2.20
12265	სტრასბური-კაენი	1.70	1.90
12267	ლილი-ლანსი	1.60	2.00
12268	მეცი-ლორიანი	1.60	2.00
12269	ლე მანი-მარსელი	1.70	1.90
12270	ლიონი-ნანსი	1.80	1.80
12272	ვალენსიენი-ნიცა	1.60	2.00
12273	პსჟ-სტ.ეტიენი	1.60	2.00
12275	ბორდო-სოშო	1.70	1.90
12277	რენი-ტულუზი	1.60	2.00
12278	მონაკო-ოსერი	1.50	2.10
12299	ბრიუგე-ვესტერლო	1.70	1.90
12301	დენდერი-გენტი	1.80	1.80
12303	გენკი-სტანდარდი	1.90	1.70
12305	ლოკერენი-რუხელარე	1.70	1.90
12306	მეხელენი-სტ.ტრუიდენი	1.80	1.80
12307	მუსკრონი-ბეერსხოტი	1.70	1.90
12308	მონსი-ანდერლეხტი	1.80	1.80
12310	შარლერუა-სერკლი	1.80	1.80
12321	ლეიშოეში-მარიტიმუ	1.50	2.10
12322	ნასიონალი-ბელენენსეში	1.50	2.10
12323	ნავალი-პორტუ	1.80	1.80
12325	ბრაგა-აკადემიკა	1.50	2.10
12326	სპორტინგი-ბოავიშტა	1.70	1.90
12328	ლეირია-ფერეირა	1.60	2.00
12329	ბენფიკა-სეტუბალი	1.70	1.90
12330	გიმარაეში-ამადორა	1.70	1.90
12340	დენხელი-რიზე	1.80	1.80
12341	ტრაბზონი-ფენერბაჩე	1.90	1.70
12342	გალათასარაი-ოფთახპორი	2.00	1.40
12344	გზიანთეფი-ისტანბული	1.80	1.80
12345	კასიმპასა-კონია	1.80	1.80
12346	კაისერი-ანკარაგუჯუ	1.80	1.80
12347	გენწლერბირლიგი-სივასპორი	1.80	1.80
12349	ბურსასპორი-მანისა	2.10	1.50
12350	ანკარა-ბურსა	1.70	1.90
12359	ნალჩიკი-რუბინი	1.60	2.00
12360	ლოკომოტივ-ტომსკი	1.70	1.90
12361	შინაკი-მოსკოვი	1.60	2.00
12362	კრილია-სპარტაკი მ	1.80	1.80
12363	სატურნი-დინამო მ	1.60	2.00
12364	ტერეკი-ამკარი	1.60	2.00
12365	ცსკა-ხიმკი	2.00	1.60
12591	რეიხვერხი-დანდი იუნ	2.00	1.60
12592	ფოლკერკი-ინვერნესი	1.80	1.80
12593	პართხი-კილმარნოკი	1.80	1.80
12594	მოზერუელი-აბერდინი	1.80	1.80
12595	სტ მირენი-გრეტნა	1.90	1.70
12596	სელტიკი-პიბერნიანი	2.00	1.60
12607	გრასჰოპერი-ხიონი	1.90	1.70
12608	ლუცერნი-ცუგი	1.90	1.70
12609	სტ.გალენი-აარაუ	1.90	1.70
12610	თუნი-ციურიხი	2.00	1.60
12611	ბაზელი-იანგ ბოიზი	2.10	1.50

გაიტანს თუ არა ორივე
გუნდი მატჩში გოლს. (ძირითადი დრო)

		ნაკ.	მეტ.
13002	ბირმინგემი-ბლეკბერნი	1.70	1.90
13003	ჩელსი-ბოლტონი	2.00	1.60
13005	დერბი-რედინგი	1.80	1.80
13006	პორტსმუთი-ფულემი	1.70	1.90
13007	სანდერლენდი-არსენალი	1.70	1.90
13009	ტოტენჰემი-ლივერპული	1.70	1.90
13011	ვესტ ჰემი-ასტონ ვილა	1.60	2.00
13012	უიგანი-მანჩესტერი	2.00	1.60
13014	ევერტონი-ნიუკასლი	1.80	1.80
13015	მიდლსბრო-სიტი	1.80	1.80
13043	დუისბურგი-ბაიერნი	1.60	2.00
13044	პანზა-ლევერკუზენი	1.50	2.10
13045	ჰერტა-ნიურნბერგი	1.50	2.10
13046	კოტბუსი-ჰამბურგი	1.70	1.90
13047	კარლსრუე-ბოხუმი	1.50	2.10
13048	არმინია-დორტმუნდი	1.60	2.00
13049	ვერდერი-პანოვერი	1.80	1.80
13050	შალკე-აინტრახტი	1.90	1.70
13051	ვოლფსბურგი-შტუტგარტი	1.50	2.10
13164	უდინეზე-კალიარი	1.60	2.00
13165	რეჯინა-ემპოლი	1.70	1.90
13166	ჯენოა-ლაციო	1.50	2.10
13167	ნაპოლი-მილანი	1.60	2.00
13169	ფიორენტინა-პარმა	1.70	1.90
13171	პალერმო-სამპდორია	1.50	2.10
13172	ინტერი-სიენა	1.80	1.80
13174	იუვენტუსი-კატანია	1.60	2.00
13177	რომა-ატალანტა	1.60	2.00
13179	ვიჩენცა-ფროზინონე	1.60	2.00
13180	ალბინოლეფე-ლეჩე	1.70	1.90
13181	ტრიესტინა-პიაჩენცა	1.60	2.00
13182	მოდენა-რავენა	1.70	1.90
13183	პიზა-რომინი	1.70	1.90
13184	მესინა-სპეცია	1.70	1.90
13185	ბარი-ტრევიზო	1.70	1.90
13186	ბრეშა-ასკოლი	1.70	1.90
13187	ჩეზენა-აველინო	1.70	1.90
13188	გროსეტო-ბოლონია	1.70	1.90
13189	მანტოვა-კიევო	1.70	1.90
13202	ვალიადოლიდი-ხეტაფე	1.90	1.70
13203	ალმერია-უელვა	1.90	1.70
13204	ვილიარეალი-ესპანიოლი	1.80	1.80
13205	ატლეტიკო-დეპორტივო	1.80	1.80
13206	ლევანტე-ვალენსია	1.80	1.80
13207	სარაგოსა-რეალი	1.70	1.90
13209	ბარსელონა-მალიორკა	1.70	1.90
13211	ოსასუნა-მურსია	1.90	1.70
13212	ბილბაო-რასინგი	1.90	1.70
13213	ბეტისი-სევილია	1.70	1.90
13214	მალაგა -ტარაგონა	1.90	1.70
13215	ჰერკულესი-ეხიდო	1.90	1.70
13216	ეიბარი-ლას პალმასი	1.90	1.70
13217	კასტელონი-ელჩე	1.90	1.70
13218	კორდობა-სერვესი	1.80	1.80
13219	ალავესი-ალბასეტე	1.90	1.70
13220	სალამანკა-ნუმანსია	1.80	1.80
13221	ტენერიფე-სპორტინგი	1.80	1.80
13222	გრანადა -ფეროლი	1.90	1.70
13223	კადისი-სოსიედადი	1.90	1.70
13265	სტრასბური-კაენი	1.80	1.80
13267	ლილი-ლანსი	1.90	1.70
13268	მეცი-ლორიანი	1.80	1.80
13269	ლე მანი-მარსელი	1.80	1.80
13270	ლიონი-ნანსი	1.90	1.70
13272	ვალენსიენი-ნიცა	1.90	1.70
13273	პსჟ-სტ.ეტიენი	1.90	1.70
13275	ბორდო-სოშო	2.00	1.60
13277	რენი-ტულუზი	1.90	1.70
13278	მონაკო-ოსერი	2.00	1.60
13299	ბრიუგე-ვესტერლო	1.90	1.70
13301	დენდერი-გენტი	1.70	1.90
13303	გენკი-სტანდარდი	1.70	1.90
13305	ლოკერენი-რუხელარე	1.90	1.70
13306	მეხელენი-სტ.ტრუიდენი	1.80	1.80
13307	მუსკრონი-ბეერსხოტი	1.80	1.80
13308	მონსი-ანდერლეხტი	1.80	1.80
13310	შარლერუა-სერკლი	1.80	1.80
13321	ლეიშოეში-მარიტიმუ	1.90	1.70
13322	ნასიონალი-ბელენენსეში	1.80	1.80
13323	ნავალი-პორტუ	1.90	1.70
13325	ბრაგა-აკადემიკა	1.90	1.70
13326	სპორტინგი-ბოავიშტა	2.00	1.60
13328	ლეირია-ფერეირა	1.80	1.80
13329	ბენფიკა-სეტუბალი	1.90	1.70
13330	გიმარაეში-ამადორა	2.00	1.60
13591	რეინჯერსი-დანდი იუნ	2.00	1.60
13592	ფოლკირკი-ინვერნესი	1.80	1.80
13593	პართხი-კილმარნოკი	1.80	1.80
13594	მოზერუელი-აბერდინი	1.80	1.80
13596	სელტიკი-პიბერნიანი	2.00	1.60
13607	გრასჰოპერი-ხიონი	1.60	2.00
13608	ლუცერნი-ცუგი	1.60	2.00
13609	სტ.გალენი-აარაუ	1.60	2.00
13610	თუნი-ციურიხი	1.60	2.00
13611	ბაზელი-იანგ ბოიზი	1.50	2.10

რომელი გუნდი გახსნის მატჩში ანგარიშს
(მატჩის **0-0** დამთავრების შემთხვევაში,
ორივე შსონი წაგებულად ჩაითვლება)

14002	ბირმინგემი-ბლეკბერნი	1.70	2.20
14005	დერბი-რედინგი	2.50	1.30
14006	პორტსმუთი-ფულემი	2.10	1.75
14007	სანდერლენდი-არსენალი	2.30	1.65
14009	ტოტენჰემი-ლივერპული	1.85	1.95
14011	ვესტ ჰემი-ასტონ ვილა	2.00	1.80
14014	ევერტონი-ნიუკასლი	1.45	2.40
14015	მიდლსბრო-სიტი	1.70	2.20
14043	დუისბურგი-ბაიერნი	2.20	1.70
14044	პანზა-ლევერკუზენი	2.30	1.65
14045	ჰერტა-ნიურნბერგი	2.00	1.80
14046	კოტბუსი-ჰამბურგი	2.00	1.80
14047	კარლსრუე-ბოხუმი	1.75	2.10
14048	არმინია-დორტმუნდი	1.45	2.40
14049	ვერდერი-პანოვერი	1.20	2.60
14051	ვოლფსბურგი-შტუტგარტი	1.80	2.00
14052	ზტ.პაული-ალემანია	1.80	2.00
14053	მიონხენგლადბახი-ფრაიბურგი	1.70	2.20
14054	კარლ ცაისი-კაზერსლაუტერნი	2.50	1.30
14055	ფურტი-აუგსბურგი	1.80	2.00
14056	კობლენცი-აუე	1.45	2.40
14057	ვეენი-პადერბორნი	1.75	2.10
14058	ოფენბახი-პოფენსაიმი	2.10	1.75
14059	მიუნხენი 1860-ოსნაბრიუკი	1.70	2.20
14060	კიოლნი-მაინცი	1.65	2.30
14071	კრისტალ პალასი-ბრისტოლი	1.65	2.30
14072	უოტფორდი-პალი	1.80	2.00
14164	უდინეზე-კალიარი	1.65	2.30
14165	რეჯინა-ემპოლი	1.70	2.20
14166	ჯენოა-ლაციო	1.75	2.10
14167	ნაპოლი-მილანი	2.60	1.20
14169	ფიორენტინა-პარმა	1.45	2.40
14171	პალერმო-სამპდორია	2.00	1.80
14174	იუვენტუსი-კატანია	1.45	2.40
14179	ვიჩენცა-ფროზინონე	1.20	2.60
14180	ალბინოლეფე-ლეჩე	1.85	1.95
14181	ტრიესტინა-პიაჩენცა	1.75	2.10
14182	მოდენა-რავენა	1.70	2.20
14183	პიზა-რომინი	1.80	2.00
14184	მესინა-სპეცია	1.95	1.85
14185	ბარი-ტრევიზო	1.95	1.85
14186	ბრეშა-ასკოლი	1.20	2.60
14187	ჩეზენა-აველინო	1.85	1.95
14188	გროსეტო-ბოლონია	2.50	1.30
14189	მანტოვა-კიევო	2.40	1.45
14202	ვალიადოლიდი-ხეტაფე	1.75	2.10
14203	ალმერია-უელვა	1.90	1.90
14204	ვილიარეალი-ესპანიოლი	1.30	2.50
14205	ატლეტიკო-დეპორტივო	1.45	2.40
14206	ლევანტე-ვალენსია	2.50	1.30
14207	სარაგოსა-რეალი	1.70	2.20
14209	ბარსელონა-მალიორკა	1.30	2.50
14211	ოსასუნა-მურსია	1.20	2.60
14212	ბილბაო-რასინგი	1.80	2.00
14213	ბეტისი-სევილია	2.20	1.70
14214	მალაგა -ტარაგონა	1.45	2.40
14215	ჰერკულესი-ეხიდო	1.70	2.20
14216	ეიბარი-ლას პალმასი	1.80	2.00
14217	კასტელონი-ელჩე	1.70	2.20
14218	კორდობა-სერვესი	1.90	1.90
14219	ალავესი-ალბასეტე	1.80	2.00
14220	სალამანკა-ნუმანსია	1.95	1.85
14221	ტენერიფე-სპორტინგი	2.00	1.80
14222	გრანადა -ფეროლი	1.80	2.00
14223	კადისი-სოსიედადი	2.00	1.80
14224	სევილია ბ-სეტა	1.85	1.95
14265	სტრასბური-კაენი	1.80	2.00
14267	ლილი-ლანსი	1.75	2.10
14268	მეცი-ლორიანი	1.90	1.90
14269	ლე მანი-მარსელი	2.00	1.80
14270	ლიონი-ნანსი	1.20	2.60
14272	ვალენსიენი-ნიცა	1.80	2.00
14273	პსჟ-სტ.ეტიენი	1.65	2.30
14275	ბორდო-სოშო	1.20	2.60
14277	რენი-ტულუზი	1.75	2.10
14278	მონაკო-ოსერი	1.85	1.95
14299	ბრიუგე-ვესტერლო	1.20	2.60
14301	დენდერი-გენტი	1.95	1.85
14303	გენკი-სტანდარდი	1.95	1.85
14305	ლოკერენი-რუხელარე	1.70	2.20
14306	მეხელენი-სტ.ტრუიდენი	1.30	2.50
14307	მუსკრონი-ბეერსხოტი	2.00	1.80
14308	მონსი-ანდერლეხტი	2.50	1.30
14310	შარლერუა-სერკლი	1.80	2.00
14321	ლეიშოეში-მარიტიმუ	1.75	2.10
14322	ნასიონალი-ბელენენსეში	1.85	1.95
14323	ნავალი-პორტუ	2.60	1.20
14325	ბრაგა-აკადემიკა	1.65	2.30
14328	ლეირია-ფერეირა	2.30	1.65
14329	ბენფიკა-სეტუბალი	1.20	2.60
14330	გიმარაეში-ამადორა	1.20	2.60
14340	დენხელი-რიზე	1.30	2.50
14341	ტრაბზონი-ფენერბაჩე	2.40	1.45
14344	გზიანთეფი-ისტანბული	1.70	2.20
14345	კასიმპასა-კონია	1.85	1.95
14346	კაისერი-ანკარაგუჯუ	1.30	2.50
14347	გენწლერბირლიგი-სივასპორი	2.50	1.30
14350	ანკარა-ბურსა	1.75	2.10
14359	ნალჩიკი-რუბინი	2.10	1.75
14360	ლოკომოტივ-ტომსკი	1.30	2.50
14361	შინაკი-მოსკოვი	1.90	1.90
14362	კრილია-სპარტაკი მ	2.00	1.80
14363	სატურნი-დინამო მ	1.85	1.95
14364	ტერეკი-ამკარი	1.85	1.95
14592	ფოლკირკი-ინვერნესი	1.75	2.10
14593	პართხი-კილმარნოკი	1.45	2.40
14594	მოზერუელი-აბერდინი	1.75	2.10
14595	სტ მირენი-გრეტნა	1.20	2.60
14607	გრასჰოპერი-ხიონი	1.45	2.40
14608	ლუცერნი-ცუგი	1.65	2.30
14609	სტ.გალენი-აარაუ	1.85	1.95
14610	თუნი-ციურიხი	2.30	1.65
14611	ბაზელი-იანგ ბოიზი	1.65	2.30

რუმელ ტაიმში გავა მეტი გოლი

		I-ში	თანაბრად	II-ში
15002	ბირმინგემი-ბლეკბერნი	3.00	2.80	2.00
15005	დერბი-რედინგი	3.00	2.80	2.00
15006	პორტსმუთი-ფულჰემი	3.00	2.80	2.00
15007	სანდერლენდი-არსენალი	3.00	2.80	2.00
15009	ტოტენჰემი-ლივერპული	3.00	2.80	2.00
15011	ვესტ ჰემი-ასტონ ვილა	3.00	2.80	2.00
15014	ევერტონი-ნიუკასლი	3.00	2.80	2.00
15015	მიდლსბრო-სიტი	3.00	2.80	2.00
15043	დუისბურგი-ბაიერნი	3.00	2.80	2.00
15044	პანზა-ლევერკუზენი	3.00	2.80	2.00
15045	პერტა-ნიურნბერგი	3.00	2.80	2.00
15046	კოტბუსი-ჰამბურგი	3.00	2.80	2.00
15047	კარლსრუე-ბოხუმი	3.00	2.80	2.00
15048	არმინია-დორტმუნდი	3.00	2.80	2.00
15049	ვერდერი-პანოვერი	3.00	2.80	2.00
15051	ვოლფსბურგი-შტუტგარტი	3.00	2.80	2.00
15052	ზტ.პაული-ალემანია	3.00	2.80	2.00
15053	მიონხენგლადბახი-ფრაიბურგი	3.00	2.80	2.00
15054	კარლ ცაისი-კაიზერსლაუტერნი	3.00	2.80	2.00
15055	ფიურტი-აუგსბურგი	3.00	2.80	2.00
15056	კობლენცი-აუე	3.00	2.80	2.00
15057	ვეენი-პადერბორნი	3.00	2.80	2.00
15058	ოფენბახი-ჰოფენჰაიმი	3.00	2.80	2.00
15059	მიუნხენი 1860-ოსნაბრიუკი	3.00	2.80	2.00
15060	კოლნი-მაინცი	3.00	2.80	2.00
15071	კრისტალ პალასი-ბრისტოლი	3.00	2.80	2.00
15072	უოტფორდი-პალი	3.00	2.80	2.00
15164	უდინეზე-კალიარი	3.00	2.80	2.00
15165	რეჯინა-ემპოლი	3.00	2.80	2.00
15166	ჯენოა-ლაციო	3.00	2.80	2.00
15167	ნაპოლი-მილანი	3.00	2.80	2.00
15169	ფიორენტინა-პარმა	3.00	2.80	2.00
15171	პალერმო-სამპდორია	3.00	2.80	2.00
15174	იუვენტუსი-კატანია	3.00	2.80	2.00
15179	ვიჩენცა-ფროზინონე	3.00	2.80	2.00
15180	ალბინოლეფე-ლეჩე	3.00	2.80	2.00
15181	ტრიესტინა-პიაჩენცა	3.00	2.80	2.00
15182	მოდენა-რავენა	3.00	2.80	2.00
15183	პიზა-რიმინი	3.00	2.80	2.00
15184	მესინა-სპეცია	3.00	2.80	2.00
15185	ბარი-ტრევიზო	3.00	2.80	2.00
15186	ბრეშა-ასკოლი	3.00	2.80	2.00
15187	ჩეზენა-აველინო	3.00	2.80	2.00
15188	გროსეტო-ბოლონია	3.00	2.80	2.00
15189	მანტოვა-კიევო	3.00	2.80	2.00
15202	ვალიადოლიდი-ხეტაფე	3.00	2.80	2.00
15203	ალმერია-უელვა	3.00	2.80	2.00
15204	ვილიარეალი-ესპანიოლი	3.00	2.80	2.00
15205	ატლეტიკო-დეპორტივო	3.00	2.80	2.00
15206	ლევანტე-ვალენსია	3.00	2.80	2.00
15207	სარაგოსა-რეალი	3.00	2.80	2.00
15209	ბარსელონა-მალიორკა	3.00	2.80	2.00
15211	ოსასუნა-მურსია	3.00	2.80	2.00
15212	ბილბაო-რასინგი	3.00	2.80	2.00
15213	ბეტისი-სევილია	3.00	2.80	2.00
15214	მალაგა -ტარაგონა	3.00	2.80	2.00
15215	ჰერეულესი-ეხიდო	3.00	2.80	2.00
15216	ეიბარი-ლას პალმასი	3.00	2.80	2.00
15217	კასტელონი-ელჩე	3.00	2.80	2.00
15218	კორდობა-სერესი	3.00	2.80	2.00
15219	ალავესი-ალბასეტე	3.00	2.80	2.00
15220	სალამანკა-ნუმანსია	3.00	2.80	2.00
15221	ტენერიფე-სპორტინგი	3.00	2.80	2.00
15222	გრანადა -ფეროლი	3.00	2.80	2.00
15223	კადისი-სოსიედადი	3.00	2.80	2.00
15224	სევილია ბ-სელტა	3.00	2.80	2.00
15265	სტრასბური-კაენი	3.00	2.80	2.00
15267	ლილი-ლანსი	3.00	2.80	2.00
15268	მეცი-ლორიანი	3.00	2.80	2.00
15269	ლე მანი-მარსელი	3.00	2.80	2.00
15270	ლიონი-ნანსი	3.00	2.80	2.00
15272	ვალენსიენი-ნიცა	3.00	2.80	2.00
15273	პსჟ-სტ.ეტიენი	3.00	2.80	2.00
15275	ბორდო-სოშო	3.00	2.80	2.00
15277	რენი-ტულუზი	3.00	2.80	2.00
15278	მონაკო-ოსერი	3.00	2.80	2.00
15299	ბრიუგე-ვესტერლო	3.00	2.80	2.00
15301	დენდერი-გენტი	3.00	2.80	2.00
15303	გენკი-სტანდარდი	3.00	2.80	2.00
15305	ლოკერენი-რუხელარე	3.00	2.80	2.00
15306	მეხელენი-სტ-ტრუიდენი	3.00	2.80	2.00
15307	მუსკრონი-ბეერსხოტი	3.00	2.80	2.00
15308	მონხი-ანდერლეხტი	3.00	2.80	2.00
15310	შარლეროა-სერკლი	3.00	2.80	2.00
15321	ლეშოეში-მარიტიმუ	3.00	2.80	2.00
15322	ნასიონალი-ბელენენსეში	3.00	2.80	2.00
15323	ნავალი-პორტუ	3.00	2.80	2.00
15325	ბრაგა-აკადემიკა	3.00	2.80	2.00
15328	ლეირია-ფერეირა	3.00	2.80	2.00
15329	ბენფიკა-სეტუბალი	3.00	2.80	2.00
15330	გიმარაეში-ამადორა	3.00	2.80	2.00
15340	დენიზლი-რიზე	3.00	2.80	2.00
15341	ტრაბზონი-ფენერბაჩე	3.00	2.80	2.00
15344	გზაიანთეფი-ისტანბული	3.00	2.80	2.00
15345	კასიმპასა-კონია	3.00	2.80	2.00
15346	კაისერი-ანკარაგიუჯიუ	3.00	2.80	2.00
15347	გენჩლერბირლიგი-სივასპორი	3.00	2.80	2.00
15350	ანკარა-ბურსა	3.00	2.80	2.00
15359	ნალჩიკი-რუბინი	3.00	2.80	2.00
15360	ლოკომოტივი-ტომსკი	3.00	2.80	2.00
15361	შინიკი-მოსკოვი	3.00	2.80	2.00
15362	კრილია-სპარტაკი მ	3.00	2.80	2.00
15363	სატურნი-დინამო მ	3.00	2.80	2.00
15364	ტერეკი-ამკარი	3.00	2.80	2.00
15592	ფოლკირკი-ინვერნესი	3.00	2.80	2.00
15593	პართი-კილმარნოკი	3.00	2.80	2.00
15594	მიზერუელი-აბერდინი	3.00	2.80	2.00
15595	სტ მირენი-გრეტნა	3.00	2.80	2.00
15607	გრასჰოპერი-სიონი	3.00	2.80	2.00
15608	ლუცერნი-ქსამქსი	3.00	2.80	2.00
15609	სტ-გალენი-აარაუ	3.00	2.80	2.00
15610	თუნი-ციურიხი	3.00	2.80	2.00
15611	ბაზელი-იანგ ბოიზი	3.00	2.80	2.00

ფრეს აარეშე (ძირ დრო)

16002	ბირმინგემი-ბლეკბერნი	1.34	2.80
16005	დერბი-რედინგი	3.60	1.23
16006	პორტსმუთი-ფულჰემი	2.20	1.50
16007	სანდერლენდი-არსენალი	2.90	1.32
16009	ტოტენჰემი-ლივერპული	1.75	1.85
16011	ვესტ ჰემი-ასტონ ვილა	2.10	1.60
16014	ევერტონი-ნიუკასლი	1.24	3.60
16015	მიდლსბრო-სიტი	1.40	2.55
16043	დუისბურგი-ბაიერნი	2.45	1.40
16044	პანზა-ლევერკუზენი	2.90	1.32
16045	პერტა-ნიურნბერგი	1.95	1.70
16046	კოტბუსი-ჰამბურგი	2.10	1.60
16047	კარლსრუე-ბოხუმი	1.45	2.45
16048	არმინია-დორტმუნდი	1.25	3.40
16049	ვერდერი-პანოვერი	1.10	5.50
16051	ვოლფსბურგი-შტუტგარტი	1.58	2.10
16052	ზტ.პაული-ალემანია	1.55	2.20
16053	მიონხენგლადბახი-ფრაიბურგი	1.38	2.65
16054	კარლ ცაისი-კაიზერსლაუტერნი	3.60	1.23
16055	ფიურტი-აუგსბურგი	1.58	2.10
16056	კობლენცი-აუე	1.23	3.60
16057	ვეენი-პადერბორნი	1.52	2.20
16058	ოფენბახი-ჰოფენჰაიმი	2.20	1.50
16059	მიუნხენი 1860-ოსნაბრიუკი	1.38	2.65
16060	კოლნი-მაინცი	1.32	3.00
16071	კრისტალ პალასი-ბრისტოლი	1.30	3.00
16072	უოტფორდი-პალი	1.58	2.10
16164	უდინეზე-კალიარი	1.30	3.00
16165	რეჯინა-ემპოლი	1.34	2.80
16166	ჯენოა-ლაციო	1.45	2.45
16167	ნაპოლი-მილანი	4.20	1.15
16169	ფიორენტინა-პარმა	1.23	3.60
16171	პალერმო-სამპდორია	2.05	1.65
16174	იუვენტუსი-კატანია	1.24	3.60
16179	ვიჩენცა-ფროზინონე	1.12	4.60
16180	ალბინოლეფე-ლეჩე	1.75	1.85
16181	ტრიესტინა-პიაჩენცა	1.50	2.30
16182	მოდენა-რავენა	1.38	2.65
16183	პიზა-რიმინი	1.58	2.10
16184	მესინა-სპეცია	1.85	1.80
16185	ბარი-ტრევიზო	2.05	1.62
16186	ბრეშა-ასკოლი	1.10	5.50
16187	ჩეზენა-აველინო	1.75	1.85
16188	გროსეტო-ბოლონია	4.10	1.17
16189	მანტოვა-კიევო	3.60	1.23
16202	ვალიადოლიდი-ხეტაფე	1.50	2.30
16203	ალმერია-უელვა	1.80	1.85
16204	ვილიარეალი-ესპანიოლი	1.17	4.10
16205	ატლეტიკო-დეპორტივო	1.23	3.60
16206	ლევანტე-ვალენსია	3.60	1.23
16207	სარაგოსა-რეალი	1.40	2.55
16209	ბარსელონა-მალიორკა	1.14	4.70
16211	ოსასუნა-მურსია	1.10	5.50
16212	ბილბაო-რასინგი	1.65	2.05
16213	ბეტისი-სევილია	2.30	1.45
16214	მალაგა -ტარაგონა	1.23	3.60
16215	ჰერეულესი-ეხიდო	1.34	2.80
16216	ეიბარი-ლას პალმასი	1.55	2.20
16217	კასტელონი-ელჩე	1.40	2.55
16218	კორდობა-სერესი	1.80	1.85
16219	ალავესი-ალბასეტე	1.55	2.20
16220	სალამანკა-ნუმანსია	2.10	1.60
16221	ტენერიფე-სპორტინგი	1.95	1.65
16222	გრანადა -ფეროლი	1.58	2.10
16223	კადისი-სოსიედადი	2.05	1.65
16224	სევილია ბ-სელტა	1.70	1.95
16265	სტრასბური-კაენი	1.55	2.20
16267	ლილი-ლანსი	1.50	2.30
16268	მეცი-ლორიანი	1.85	1.80
16269	ლე მანი-მარსელი	2.20	1.50
16270	ლიონი-ნანსი	1.12	4.60
16272	ვალენსიენი-ნიცა	1.55	2.20
16273	პსჟ-სტ.ეტიენი	1.32	3.00
16275	ბორდო-სოშო	1.11	5.70
16277	რენი-ტულუზი	1.50	2.30
16278	მონაკო-ოსერი	1.75	1.85
16299	ბრიუგე-ვესტერლო	1.12	4.60
16301	დენდერი-გენტი	1.82	1.82
16303	გენკი-სტანდარდი	1.82	1.82
16305	ლოკერენი-რუხელარე	1.38	2.65
16306	მეხელენი-სტ-ტრუიდენი	1.22	3.40
16307	მუსკრონი-ბეერსხოტი	1.95	1.65
16308	მონხი-ანდერლეხტი	3.30	1.25
16310	შარლეროა-სერკლი	1.62	2.05
16321	ლეშოეში-მარიტიმუ	1.45	2.45
16322	ნასიონალი-ბელენენსეში	1.70	1.95
16323	ნავალი-პორტუ	4.20	1.15
16325	ბრაგა-აკადემიკა	1.30	3.00
16328	ლეირია-ფერეირა	2.45	1.40
16329	ბენფიკა-სეტუბალი	1.11	5.70
16330	გიმარაეში-ამადორა	1.10	5.50
16340	დენიზლი-რიზე	1.17	4.10
16341	ტრაბზონი-ფენერბაჩე	3.00	1.30
16344	გზაიანთეფი-ისტანბული	1.38	2.65
16345	კასიმპასა-კონია	1.70	1.95
16346	კაისერი-ანკარაგიუჯიუ	1.22	3.40
16347	გენჩლერბირლიგი-სივასპორი	3.30	1.25
16350	ანკარა-ბურსა	1.50	2.30
16359	ნალჩიკი-რუბინი	2.45	1.40
16360	ლოკომოტივი-ტომსკი	1.17	4.10
16361	შინიკი-მოსკოვი	1.95	1.65
16362	კრილია-სპარტაკი მ	2.20	1.50
16363	სატურნი-დინამო მ	1.70	1.95
16364	ტერეკი-ამკარი	1.70	1.95
16592	ფოლკირკი-ინვერნესი	1.50	2.30
16593	პართი-კილმარნოკი	1.23	3.60
16594	მიზერუელი-აბერდინი	1.52	2.20
16595	სტ მირენი-გრეტნა	1.11	5.70
16607	გრასჰოპერი-სიონი	1.25	3.40
16608	ლუცერნი-ქსამქსი	1.32	3.00
16609	სტ-გალენი-აარაუ	1.80	1.85
16610	თუნი-ციურიხი	2.45	1.40
16611	ბაზელი-იანგ ბოიზი	1.32	3.00

გოლი:ყველი-1(თუ კენტი-2 (0:0 ითვლება ყველად)

17002	ბირმინგემი-ბლეკბერნი	1.85	1.95
17003	წელსი-ბოლტონი	1.85	1.95
17005	დერბი-რედინგი	1.85	1.95
17006	პორტსმუთი-ფულჰემი	1.85	1.95
17007	სანდერლენდი-არსენალი	1.85	1.95
17009	ტოტენჰემი-ლივერპული	1.85	1.95
17011	ვესტ ჰემი-ასტონ ვილა	1.85	1.95
17012	უიგანი-მანჩესტერი	1.85	1.95
17014	ევერტონი-ნიუკასლი	1.85	1.95
17015	მიდლსბრო-სიტი	1.85	1.95
17043	დუისბურგი-ბაიერნი	1.85	1.95
17044	პანზა-ლევერკუზენი	1.85	1.95
17045	პერტა-ნიურნბერგი	1.85	1.95
17046	კოტბუსი-ჰამბურგი	1.85	1.95
17047	კარლსრუე-ბოხუმი	1.85	1.95
17048	არმინია-დორტმუნდი	1.85	1.95
17049	ვერდერი-პანოვერი	1.85	1.95
17050	შალკე-ინტერმილანი	1.85	1.95
17051	ვოლფსბურგი-შტუტგარტი	1.85	1.95
17052	ზტ.პაული-ალემანია	1.85	1.95
17053	მიონხენგლადბახი-ფრაიბურგი	1.85	1.95
17054	კარლ ცაისი-კაიზერსლაუტერნი	1.85	1.95
17055	ფიურტი-აუგსბურგი	1.85	1.95
17056	კობლენცი-აუე	1.85	1.95
17057	ვეენი-პადერბორნი	1.85	1.95
17058	ოფენბახი-ჰოფენჰაიმი	1.85	1.95
17059	მიუნხენი 1860-ოსნაბრიუკი	1.85	1.95
17060	კოლნი-მაინცი	1.85	1.95
17071	კრისტალ პალასი-ბრისტოლი	1.85	1.95
17072	უოტფორდი-პალი	1.85	1.95
17164	უდინეზე-კალიარი	1.85	1.95
17165	რეჯინა-ემპოლი	1.85	1.95
17166	ჯენოა-ლაციო	1.85	1.95
17167	ნაპოლი-მილანი	1.85	1.95
17169	ფიორენტინა-პარმა	1.85	1.95
17171	პალერმო-სამპდორია	1.85	1.95
17172	ინტერი-ხიეტა	1.85	1.95
17174	იუვენტუსი-კატანია	1.85	1.95
17177	რომა-ატალანტა	1.85	1.95
17179	ვიჩენცა-ფროზინონე	1.85	1.95
17180	ალბინოლეფე-ლეჩე	1.85	1.95
17181	ტრიესტინა-პიაჩენცა	1.85	1.95
17182	მოდენა-რავენა	1.85	1.95
17183	პიზა-რიმინი	1.85	1.95
17184	მესინა-სპეცია	1.85	1.95
17185	ბარი-ტრევიზო	1.85	1.95
17186	ბრეშა-ასკოლი	1.85	1.95
17187	ჩეზენა-აველინო	1.85	1.95
17188	გროსეტო-ბოლონია	1.85	1.95
17189	მანტოვა-კიევო	1.85	1.95
17202	ვალიადოლიდი-ხეტაფე	1.85	1.95
17203	ალმერია-უელვა	1.85	1.95
17204	ვილიარეალი-ესპანიოლი	1.85	1.95
17205	ატლეტიკო-დეპორტივო	1.85	1.95
17206	ლევანტე-ვალენსია	1.85	1.95
17207	სარაგოსა-რეალი	1.85	1.95
17209	ბარსელონა-მალიორკა	1.85	1.95
17211	ოსასუნა-მურსია	1.85	1.95
17212	ბილბაო-რასინგი	1.85	1.95
17213	ბეტისი-სევილია	1.85	1.95
17214	მალაგა -ტარაგონა	1.85	1.95
17215	ჰერეულესი-ეხიდო	1.85	1.95
17216	ეიბარი-ლას პალმასი	1.85	1.95
17217	კასტელონი-ელჩე	1.85	1.95
17218	კორდობა-სერესი	1.85	1.95
17219	ალავესი-ალბასეტე	1.85	1.95
17220	სალამანკა-ნუმანსია	1.85	1.95
17221	ტენერიფე-სპორტინგი	1.85	1.95
17222	გრანადა -ფეროლი	1.85	1.95
17223	კადისი-სოსიედადი	1.85	1.95
17224	სევილია ბ-სელტა	1.85	1.95
17265	სტრასბური-კაენი	1.85	1.95
17267	ლილი-ლანსი	1.85	1.95
17268	მეცი-ლორიანი	1.85	1.95
17269	ლე მანი-მარსელი	1.85	1.95
17270	ლიონი-ნანსი	1.85	1.95
17272	ვალენსიენი-ნიცა	1.85	1.95
17273	პსჟ-სტ.ეტიენი	1.85	1.95
17275	ბორდო-სოშო	1.85	1.95
17277	რენი-ტულუზი	1.85	1.95
17278	მონაკო-ოსერი	1.85	1.95
17299	ბრიუგე-ვესტერლო	1.85	1.95
17301	დენდერი-გენტი	1.85	1.95
17303	გენკი-სტანდარდი	1.85	1.95
17305	ლოკერენი-რუხელარე	1.85	1.95
17306	მეხელენი-სტ-ტრუიდენი	1.85	1.95
17307	მუსკრონი-ბეერსხოტი	1.85	1.95
17308	მონხი-ანდერლეხტი	1.85	1.95
17310	შარლეროა-სერკლი	1.85	1.95
17321	ლეშოეში-მარიტიმუ	1.85	1.95
17322	ნასიონალი-ბელენენსეში	1.85	1.95
17323	ნავალი-პორტუ	1.85	1.95
17325	ბრაგა-აკადემიკა	1.85	1.95
17326	სპორტინგი-ბოავიშტა	1.85	1.95
17328	ლეირია-ფერეირა	1.85	1.95
17329	ბენფიკა-სეტუბალი	1.85	1.95
17330	გიმარაეში-ამადორა	1.85	1.95
17340	დენიზლი-რიზე	1.85	1.95
17341	ტრაბზონი-ფენერბაჩე	1.85	1.95
17342	გალათასარაი-ოფთასპორი	1.85	1.95
17344	გზაიანთეფი-ისტანბული	1.85	1.95
17345	კასიმპასა-კონია	1.85	1.95
17346	კაისერი-ანკარაგიუჯიუ	1.85	1.95
17347	გენჩლერბირლიგი-სივასპორი	1.85	1.95
17349	ბეშიქთაში-მანისა	1.85	1.95
17350	ანკარა-ბურსა	1.85	1.95
17359	ნალჩიკი-რუბინი	1.85	1.95
17360	ლოკომოტივი-ტომსკი	1.85	1.95
17361	შინიკი-მოსკოვი	1.85	1.95
17362	კრილია-სპარტაკი მ	1.85	1.95
17363	სატურნი-დინამო მ	1.85	1.95
17364	ტერეკი-ამკარი	1.85	1.95
17365	ცსკა-ხიმკი	1.85	1.95
17591	რეინჯერსი-დენდი იუნ	1.85	1.95
17592	ფოლკირკი-ინვერნესი	1.85	1.95
17593	პართი-კილმარნოკი	1.85	1.95
17594	მიზერუელი-აბერდინი	1.85	1.95
17595	სტ მირენი-გრეტნა	1.85	1.95
17596	ხელტიკი-პიბერნიანი	1.85	1.95
17607	გრასჰოპერი-სიონი	1.85	1.95
17608	ლუცერნი-ქსამქსი	1.85	1.95
17609	სტ-გალენი-აარაუ	1.85	1.95
17610	თუნი-ციურიხი	1.85	1.95
17611	ბაზელი-იანგ ბოიზი	1.85	1.95

საქართველოს ჩემპიონატი
სუპერლიგა. ნახევარფინალი

გაჭირვება მანახე და მოგებას გაჩვენებო...
სტუდენტებმა სერია უთავკაცოდ გაათანაბრეს

9 მაის. სპორტის სასახლე

თსუ 1:1 ავიამშენი

თსუ 93:85 ავიამშენი

27:31 27:11 13:18 26:25

თსუ: არწივიძე (3), დ. ბერიშვილი (28 ქულა, 10 მოხსნა), ფანჩულიძე (14), ბარბაქაძე (26 ქულა, 11 მოხსნა), ყველაშვილი (2); ტყეშელაშვილი (9), ხეცურიანი (7), კოხრეიძე (4)

ავიამშენი: ტულუში (28 ქულა, 11 მოხსნა), ბერაია (8), კვიმსაძე (10), სუხიშვილი (2), როდუმტა (3); ნიკოლაძე (14), ნინიაშვილი (10), მათიაშვილი (6), მინაშვილი (4)

მსაჯები: მაკა კუპატაძე, ზაზა მაჩალაძე, დავით ბერეკაშვილი

კომისარი: თენგიზ ქიქოძე

სტუდენტებს რომ მებრძოლი ხასიათი აქვთ, ეს არავისთვისაა ახალი და მათ კიდევ ერთხელ დაამტკიცეს, რა ძალაა მათი შემართება. ნახევარფინალური სერიის პირველ, გუშინწინდელ მატჩში თსუ-ს ერთ-ერთ შედეგიან მოთამაშეს დისკვალიფიკაცია გამოუწერეს — ირაკლი კეიდიას მსაჯმა სიტყვამრუდობა არ აპატია და მოედნიდან ხომ დაითხოვა და ამით მინიმუმ ერთი თამაშით უქმობისთვისაც გაწირა. გუშინ კი, სერიის მეორე მატჩში, სტუდენტების კიდევ ერთ წევრს მოუხდა თამაშის დატოვება, თანაც არ იკითხავთ ვის და თამაშის რა პერიოდში? მსაჯმა დავით ბერეკაშვილმა არც სტუდენტთა თავკაც ნუგზარ ჭეიშვილს აპატია სიტყვიერი გამოხდომა და პირველი მეოთხედის მიწურულს თამაშიდან დაითხოვა. ჭეიშვილმა სათადარიგო სკამი დატოვა, ტრიბუნაზე აინაცვლა და თავისი რაზმი ასისტენტ ნუგზარ მარკოიშვილს გადააბარა.

ეს დრამატული ამბავი რომ მოხდა, ანგარიში საყაიმო იყო, პირველი მეოთხედის დასრულებას კი წამები უკლდა. კოტე ტულუშმა ჭეიშვილის ტექნიკურები საჯარიმო ხაზიდან ოთხ ქულაში გარდასახა და „ავიამშენი" პირველ შესვენებაზე სწორედ 4-ქულიანი ლიდერობით გავიდა. მეტი უკეთესი სიტუაცია რაღა უნდოდათ „ავიატორებს" — ლიდერობდნენ და მეტოქე წინამძღოლისა და ერთ-ერთი ლიდერის გარეშე იყო დარჩენილი. სწორედ ასეთ ავბედით ვითარებაში გამოავლინეს სტუდენტებმა მებრძოლი სული და ერთი ბრძნული გამოთქმის პერიფრაზი რომ გავაკეთოთ, გაჭირვება ნახეს და მოგება გვანახეს.

მეორე მეოთხედიდან თსუ ისე ათამაშდა, მთავარი მწვრთნელის არყოფნა არც დასტყობია. რამდენად პარადოქსულიც არ უნდა იყოს, სტუდენტები უკეთ ირჯებოდნენ და ჩამორჩენა ხომ გააბათილეს, მალე სოლიდურ ლიდერობასაც დაეპატრონენ. თამაში საკუთარ თავზე აიღეს დავით ბერიშვილმა და მისმა სეხნია ბარბაქაძემ. პირველი სწრაფი გარღვევებით და სამქულიანებით ლაშქრავდა „ავიატორთა" კალათს, ხოლო მეორემ ფარქვეშ გაიდგა ფეხი და მეორე მეოთხედის 14:2 მოგებული სამწუთიულის შემდეგ სტუდენტები 41:33 დაწინაურდნენ.

ცოტა უცნაურია, როგორ ახერხებდა ბარბაქაძე ფარქვეშ ჩაუქობას, როცა „ავიამშენს" მასზე მაღალი 5 კალათბურთელი ჰყავს. ლევან მოსეშვილმა ცოტა უცნაური ტაქტიკა აირჩია და თამაში სათადარიგო ცენტრებით დაიწყო — პლასითე როდუმტა წინა მატჩში სკამიდან არ ამდგარა, ხოლო სუხიშვილს მთელი სეზონის განმავლობაში რამდენჯერმე მოუწია თამაშში ჩართვა. მართალია, მოგვიანებით მოსეშვილმა ფიცარნაგზე ძირითადი მეფარეებიც გამოიყვანა, მაგრამ მათ თამაშის რიტმში ჩაჯდომა ვეღარ მოახერხეს — მაღლები და უკანახაზელები ერთმანეთისგან თითქოს გათიშულნი იყვნენ.

ამ დროს კი სტუდენტები უაღრესად მობილიზებულად უტევდნენ და თან დაცვაშიც ჩაუქობდნენ. ბარბაქაძემ და სამარქაფო შალვა კოხრეიძემ არაერთი ბურთი ჩაუჭრეს „ავიატორებს", რასაც ელვისებური კონტრშეტევები მოჰყვა და პირველი ტაიმის ბოლოს სტუდენტების უდიდესი ლიდერობაც დაფიქსირდა — 52:38.

მიუხედავად ამისა, მოსეშვილის გუნდისთვის არაფერი არ იყო დაკარგული. წინ მთელი ტაიმი ელოდათ და თუ თამაშს გამოასწორებდნენ, „ავიატორებს" მატჩის სათავისოდ მოტრიალებაც შეეძლოთ. მესამე მეოთხედში მათ თითქოს უპოვეს სტუდენტთა დაცვას გასაღები, ფარქვეშთსაც დაეპატრონენ, მაგრამ მეტოქემ შეტევის სხვა ფორმა ირჩია და შორის სროლებით ლიდერობას ინარჩუნებდა. თორნიკე ნინიაშვილმა თსუ-ს ფარქვეშ სათავისო წესრიგი დაამყარა და მესამე მეოთხედში 10 ქულა გამოჭედა. „ავიამშენიც" მიუახლოვდა მეტოქეს, მაგრამ შალვა კოხრეიძემ ერთხელაც იყოჩაღა და ბოლო მეოთხედის დაწყებამდე სტუდენტები 67:60 იგებდნენ.

ყველა საინტერესო ფინალის მოლოდინში იყო. თანაც სირენამდე 6 წუთით ადრე ტულუშის სამქულიანით „ავიამშენი" 4 ქულით მიუახლოვდა მეტოქეს, მაგრამ... სტუდენტები ბოლომდე იბრძოდნენ და ხისტი დაცვით „ავიამშენის" მოთამაშეებს უამრავ შეცდომას აშვებინებდნენ. მართალია, ვერც სტუდენტები ისროდნენ იდეალურად, მაგრამ აცილებული ბურთებისთვის შუეპოვრად იბრძოდნენ და ხშირ შემთხვევაში ეუფლებოდნენ კიდეც. შედეგად მათი ლიდერობაც იზრდებოდა და როცა „ავიატორმა" რიჩარდ მათიაშვილმა მსაჯს ტექნიკური გამოსტყუა, ბერიშვილმა თსუ-ს უპირატესობა 13-ქულიანი გახადა — 80:67 სირენამდე 4 წუთით ადრე.

მოსეშვილის შეგირდებს თამაშის გადასარჩენი დრო კი ჰქონდათ, მაგრამ მათ ვერც ამჯერად მოახერხეს შტურმის მოწყობა. ის კი არა, „ავიატორებმა" შეცდომებს უხშირეს, განწირულ სამქულიანებს აცილებდნენ და მატჩის ბედიც საფინალო სირენამდე სამიოდ წუთით ადრე გადაწყდა, როცა თსუ-მ 15-ქულიანი ჰანდიკაპი მოიპოვა და სერიაში ანგარიში გაათანაბრა.

მომდევნო მატჩი 12 მაისსაა დანიშნული და სპორტის სასახლეში ამჯერად ნომინალური მასპინძელი „ავიამშენი" იქნება.

დავით ბერეკაშვილმა ნუგზარ ჭეიშვილი მოედნიდან დაითხოვა

ირაკლი პერტაია

9 მაისი. რუსთავი

ერერჯი ინვესტი 2:0 ვითა

ერერჯი ინვესტი 102:88 ვითა

23:15 29:21 34:24 16:28

ერერჯი ინვესტი: გამყრელიძე (12), ლეჟავა (21), გოგობერიშვილი (2), ბაბიაშვილი (19), სტეფანოვი (28); ჭოჭუა (8), ტუჯანი (6), ჩიტაშვილი (4), დიდია (2), ცეკვავა, მაჭავარიანი

ვითა: მარხვაშვილი (9), წივწივაძე (13), მ. ბერიშვილი (6 ქულა, 10 მოხსნა), ბეჟანიშვილი (16), გვიმრაძე (13); მარკოიშვილი (8 ქულა, 11 მოხსნა), ნ. ნოზაძე (8), ლ. ნოზაძე (5), ძიძიგური (3), კორძაძე

მსაჯები: მაკა კუპატაძე, ზაზა მაჩალაძე, დავით ბერეკაშვილი

კომისარი: თენგიზ ქიქოძე

NBA პლეი ოფი. მეორე წრე

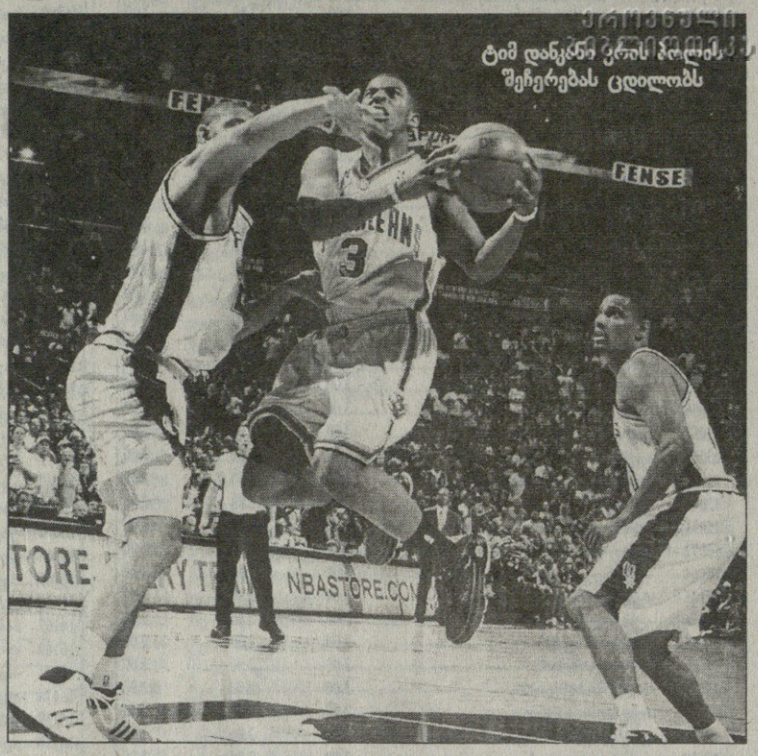

ტიმ დანკანი ჯონ ჰოლის შეჩერებას ცდილობს

ლებრონი უსუსურიც საშიშია

8 მაისი

აღმოსავლეთი

ბოსტონი 2:0 კლივლენდი

ბოსტონი 89:73 კლივლენდი

ბოსტონი: პირსი (19), ალენი (16), გარნეტი (13 ქულა, 12 მოხსნა), პოუი 11)

კლივლენდი: ჯეიმსი (21), ილგაუსკასი (19), შჩერბიაკი (13)

სერიის სადებიუტო შეხვედრაში ლებრონ ჯეიმსმა საშინელებები აკეთა და 18 სროლიდან ოდენ 2 ჩაადგო. ბევრად უკეთ ის არც მეორეში გამოიყურებოდა, როცა გამრუდებული მარჯვენით 24 სროლიდან მხოლოდ 6 გამოიყენა და თავისი გუნდი ვერც ამ ჯერზე იხსნა.

„ორ მატჩში 42 სროლიდან 8 ჩაადგო? ის იმდენად „კარგად" თამაშობს რომ ცოტათი მაშინებს კიდეც — ნამატჩევს ასე ანგლობდა „ბოსტონის" ერთ-ერთი ლიდერი პოლ პირსი, ვისაც მეტწილად უწევს ლებრონის დევნა. მერე კი პირსი დასერიოზულდა — ლებრონი მათი ძრავაა, მას მიყავს თავისი გუნდის თამაში და თუ ჩვენ გავაკონტროლებთ მას, გავაკონტროლებთ „კლივლენდსაც". აქამდე ჩემი გუნდი ამაში ხელს კარგად მაშველებდა და იმედია, ასე გაგრძელდება შემდეგშიც.

თავად პირსი წინაზე ბევრად უკეთ გაისარჯა და 4-ქულიან თამაშს 19-ქულიანი მოაყოლა. გამოცოცხლდა რეი ალენიც და „ბოსტონმაც" პირველი მეოთხედის 17:24 წაგების შემდეგ მეორეშივე ამოიღო დანაკარგი, ხოლო მესამეში გადამწყვეტი უპირატესობა მოიპოვა.

დასავლეთი

ნიუ ორლეანი 2:1 სან ანტონიო

სან ანტონიო 110:99 ნიუ ორლეანი

სან ანტონიო: პარკერი (31 ქულა, 11 პასი), ჯინობილი (31), დანკანი (16 ქულა, 13 მოხსნა), ბოუენი (12), ფინლი (11)

ნიუ ორლეანი: ჰოლი (35 ქულა, 9 პასი), ვესტი (23 ქულა, 12 მოხსნა), ჩანდლერი (12)

ნიუორლეანელმა მაღლებმა დეივიდ ვესტის მეთაურობით კვლავ დაჩაგრეს ბოლო ათწლეულის ერთ-ერთი უძლერესი კალათბურთელი ტიმ დანკანი. „სან ანტონიოს" სული და გული მათთან კვლავ ვერაფერს გახდა და მიუხედავად იმისა, რომ ამ სერიაში პერველად შეასრულა ორმაგი დუბლი, მაინც ვერ აღიდგინა შელახული რეპუტაცია. ამ კერკეტ გუნდთან სამ თამაშში დანკანი საშუალოდ ოდენ 13 ქულასა და 8 მოხსნას აკოწიწებს.

ჩემპიონები ^ ედიზედ მესამე მარცხისგან დაბლებმა იხსნეს: ტონი პარკერმა და მანუ ჯინობილიმ 31-31 ქულა გაჩარხეს და კრის პოლს 35 ქულა გაუხუნეს.

...და ისევ ბრაიანტი

მას შემდეგ, რაც გამორჩეულ მოთამაშეებს ინდივიდუალური პრიზები ჩამრურიგდათ, ნბა-მ სიმბოლური გუნდების შედგენა იწყო. 127-მა საკალათბურთო ჟურნალისტმა ხუთშაბათს სეზონის სამი გუნდი დაასახელა. პირველში თავისთავად მოხვდა სეზონის უძვირფასესი მოთამაშე კობი ბრაიანტი, რომელსაც ეს პატივი 12-წლიან კარიერაში მეექვსედ ერგო. პირველ გუნდში მეოთხედ შეირჩა „ბოსტონის" ლიდერი კევინ გარნეტი, „კლივლენდის" ვარსკვლავი ლებრონ ჯეიმსი კი ჟურნალისტებმა მეორედ დაასახელეს თავის ამპლუაში საუკეთესოდ. პირველ ხუთეულში პირველად მოხვდნენ „ნიუ ორლენის" გამთამაშებელი კრის პოლი და „ორლანდოს" ცენტრი დუაიტ ჰოვარდი.

პირველი ხუთეული

კრის პოლი (ნიუ ორლეანი)
კობი ბრაიანტი (ლეიკერსი)
ლებრონ ჯეიმსი (კლივლენდი)
კევინ გარნეტი (ბოსტონი)
დუაიტ ჰოვარდი (ორლანდო)

მეორე ხუთეული

სტივ ნეში (ფინიქსი)
დერონ უილიამსი (იუტა)
დირკ ნოვიცკი (დალასი)
ტიმ დანკანი (სან ანტონიო)
ამარე სტუდემაიერი (ფინიქსი)

მესამე ხუთეული

მანუ ჯინობილი (სან ანტონიო)
ტრეისი მაკგრეიდი (ჰიუსტონი)
პოლ პირსი (ბოსტონი)
კარლოს ბუზერი (იუტა)
იაო მინი (ჰიუსტონი)

გოგიტაძის რომაული ბერძნულ-რომაული

იტალიის დედაქალაქ რომში მიმდინარე ბერძნულ-რომაული სტილით მოჭიდავეთა საერთაშორისო ტურნირზე ქართველმა ფალავანმა ლაშა გოგიტაძემ (55 კგ) პეკინის ოლიმპიადის ლიცენზია მოიპოვა. გოგიტაძემ პირველ წრეში დაისვენა, მერვედფინალში კი გერმანელ ფლორიან კრუსიეს იოლად 4:2, 5:0 მოუგო. მეოთხედფინალში მისი მეტოქე ყაზახი იერბოლ კონირატოვი იყო და ჩვენებურმა დამამჯერებლად 5:0, 7:0 იმარჯვა. ფინალში გადასასვლელ შეხვედრაში ლაშა გოგიტაძე ჩინელ ჰუაფენგ ჟიაოს დაეჭიდა და სამწუხაროდ, უშანსოდ 0:2, 0:5 დამარცხდა. არადა, ფინალშის გასვლა ავტომატურად ჩინეთის საგზურს იძლეოდა. ამის მერე ლიცენზიის აღების ერთადერთი შანსი ბრინჯაოს ფინალის მოგება იყო და აქ ლაშა ფინელ ვილე კაკის გადაეყარა. გადამწყვეტ შეხვედრაში გოგიტაძემ ფსიქოლოგიურ წნეხს გაუძლო მეტოქე 0:2, 3:0, 4:2 დაჩაგრა და პეკინის ლიცენზია დაისაკუთრა. ამ უქმეებზე რომში კიდევ სამი „ანტიკოსი" იჭიდავებს. ოლიმპიადის ლიცენზიის მოპოვებას მუხრან მაჭუტაძე (66 კგ), მანუჩარ კვირკველია (74 კგ) და რევაზ ჭელიძე (120 კგ) შეეცდებიან. თუ ისე მოხდა, რომელიმეს რომში ხელი მოეცარა, საპეკინოდ ერთი შანსი კიდევ რჩება — მაისის მიწურულს ბოლო სალიცენზიო ტურნირს სერბეთი უმასპინძლებს.

ლეძსო მაისურაძე

ტატიშვილმა ფლორიდაში მეოთხედფინალს უწია

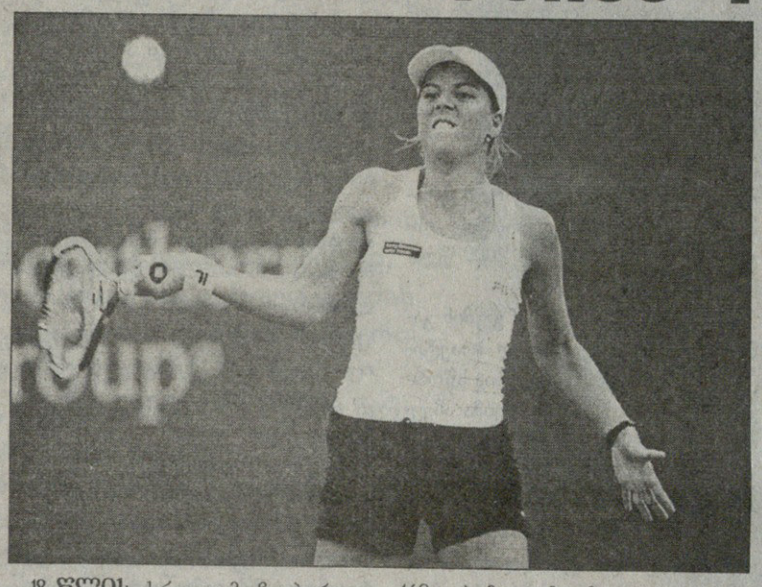

18 წლის ქართველმა ჩოგბურთელმა ანა ტატიშვილმა ამერიკის შეერთებულ შტატებში, ფლორიდული ინდიან ჰარბორ ბიჩის თიხნარზე ITF-ის ეგიდით მიმდინარე 50-ათასიანი ტურნირის მეოთხედფინალში გააღწია.

მეორე წრეში ანას მეტოქე 17 წლისა და WTA-ს რეიტინგის 469-ე პოზიციაზე მყოფი ვენესუელელი გაბრიელა პასი იყო, რომელმაც ძირითად ბადეში საკვალიფიკაციო ეტაპიდან გააღწია. ქართველი სამხრეთამერიკელს 7:5 5:3 უგებდა, როდესაც გაბრიელამ ტრავმის მომიზეზებით თამაში შეწყვიტა და წინ ჩვენებური გაატარა.

მეოთხედფინალში ტატიშვილი ტურნირზე „ვაილდ ქარდით", ანუ ორგანიზატორთა მიწვევით მოთამაშე 16 წლის ამერიკელ კრისტინა მაიკლს შეხვდება, ვისაც კლასიფიკაციაში 719-ე საფეხური უკავია. ამ მაიკლმა გზად თანამემამულენი ჩამოიცილა — პირველ წრეში ჯულია კოენი 7:5 6:2 დაამარცხა, შემდეგ კი 2:6 6:3 6:4 სძლია ერთ დროს ვუნდერკინდად მიჩნეულ ალექსანდრა სტივენსონს, ვინც, შეგახსენებთ და, კალათბურთის ლეგენდის, ჯულიუს ირვინგის უკანონო ქალიშვილია.

თურქული ანთალია კი ქართველებისგან დაიცალა. იქაურ თიხნარზე 25-ათასიანი შეჯიბრი ტარდება და ბოლო ჩვენებური, კერძოდ კი თინა ყავლაშვილი მეოთხედფინალში დამარცხდა. თინას 6:3 6:1 მოუგო მე-4 ნომრად განთესილმა 21 წლისა და რეიტინგში 249-ე პოზიციაზე მყოფმა სლოვენიელმა მასა ზეკ-პესკირიჩმა, რომელმაც მანამდე თურქეთიდან სოფო შაფათავაც დაითხოვა.

დინარა საფინამ ჟუსტინ ენინის შემდეგ სერენა უილიამსსაც მოუგო

კაცები

მასტერსი. რომი. იტალია. თიხნარი. საპრიზო 2 270 000 ევრო

მესამე წრე

როჯერ ფედერერი (1, შვეიცარია) — ივო კარლოვიჩი (ხორვატია) 7:6 6:3; ტომი რობრედო (14, ესპანეთი) — ნიკოლაი დავიდენკო (4, რუსეთი) 4:6 6:2 7:6; ენდი როდიკი (6, აშშ) — სიმონე ბოლელი (იტალია) 7:6 6:3; ჯეიმს ბლეიკი (8, აშშ) — ფერნანდო ვერდასკო (ესპანეთი) 5:7 7:5 6:2; სტანისლას ვავრინკა (შვეიცარია) — ხუან კარლოს ფერერო (ესპანეთი) 6:4 6:3

მეოთხედფინალი

რადეკ შტეფანეკი (ჩეხეთი) — ფედერერი 7:6 7:6; ვავრინკა — ბლეიკი 6:7 7:6 6:1

ქალები

ბერლინი. გერმანია. თიხნარი. საპრიზო 1 340 000 $

მესამე წრე

ანა ივანოვიჩი (2, სერბეთი) — სიბილ ბამერი (ავსტრია) 7:5 4:6 6:4; ელენა იანკოვიჩი (4, სერბეთი) — მარია კირილენკო (რუსეთი) 6:2 6:4; აგნეს სუავეი (10, უნგრეთი) — მარიონ ბარტოლი (8, საფრანგეთი) 7:5 7:5

მეოთხედფინალი

ელენა დემენტიევა (7, რუსეთი) — იანკოვიჩი 6:3 2:6 6:3; დინარა საფინა (13, რუსეთი) — სერენა უილიამსი (5, აშშ) 2:6 6:1 7:6; ვიქტორია აზარენკა (ბელარუსი) — ალიონა ბონდარენკო (უკრაინა) 7:6 6:2

ქართული ბრაზილია ბრაზილიასთან მთავრდება

პლაჟის ფრენბურთში, პრაღაში მიმდინარე ღია პირველობა ჩვენი წყვილისთვის გეორ-გიასთვის ორდღიანი გამოდგა. გუშინწინ გეორ და გიამ, იმავე რენატომ და ჟორჟიმ პირველი მატჩი კი მოიგეს, მაგრამ მერე თვისტომ ბრაზილიელებთან რიკარდოსთან და ემანუელთან წააგეს. რაკი ძირითად ბადეში ერთი წაგება ეპატიებათ, გეორ-გიამ ბრძოლა განაგრძეს, თუმც ტურნირის პირველ ნომრებს, ასევე ბრაზილიელებს, ჰარლის და პედროს გადაეყარნენ, 40 წუთში 0:2 წააგეს და ტურნირს გამოეთიშნენ.

სხვათა შორის, რიკარდო-ემანუელის და ჰარლი-პედროს წყვილი პეკინის ოლიმპადაზე ჩვენების ძირითადი კონკურენტები არიან და მათთან ძალების მოსინჯვა საპეკინოდ ძალიან წაადგებათ.

ბაჩო სვანიძე

ჰლეი ოფი ნასეფვარფინალი

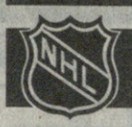

დასავლეთი

დეტროიტი 4:1 დალასი

2:0 2:1 0:0

სერია დეტროიტს მიჰყავს 1:0

1:0 რაფალსკი (5, უმრ. ლიდსტრომი, ძოლმსტრომი), 2:0 ფრენცენი (16, უმრ. კრუნვალი, ჰედლერი), 3:0 ჰოლმსტრომი (27, უმრ. ლიდსტრომი, ზეტერბერგი), 4:0 ფილპულა (36, სამუელსონი, კრუნვალი), 4:1 მოროუ (39, ოტი)

მსოფლიოს ჩემპიონატი. ჰალიფაქსი, კვებეკი. კანადა. 2-18 მაისი

II ჯგუფური ეტაპი

E ჯგუფი

შვედეთი 8:1 დანია

2:0 2:0 4:1

1:0 იონსონი (9), 2:0 ნილსონი (16), 3:0 მორტენსონი (36), 4:0 ვარგი (37), 5:0 ფაბრიციუსი (41), 6:0 ვეინჰანდლი (42), 7:0 ჰ. ვალინი (44), 8:0 მორტენსონი (51), 8:1 დეგნი (55)

შვეიცარია 0:5 ჩეხეთი

0:1 0:3 0:1

0:1 ერატი (20), 0:2 კაბერლე (35), 0:3 ელიაში (36), 0:4 ფლეიშმანი (40), 0:5 ნოვოტნი (59)

ჩეხეთი	2	0	1	0	14:7	7
შვედეთი	2	0	0	1	16:10	6
შვეიცარია	2	0	0	1	6:8	6
რუსეთი	1	1	0	0	9:5	5
ბელარუსი	0	0	0	2	6:8	0
დანია	0	0	0	3	4:17	0

F ჯგუფი

კანადა 2:1 ნორვეგია

1:0 0:1 1:0

1:0 გრინი (10), 1:1 ჰანსენი (34), 2:1 ნეში (57)

აშშ 6:4 გერმანია

3:2 1:1 2:1

1:0 პარიზე (1), 2:0 ოსალივანი (3), 3:0 ვიშნევსკი (3), 3:1 ჰაკერტი (15), 3:2 შმიდტი (18), 4:2 პომინვილი (27), 4:3 ბუში (31), 4:4 ბაკოსი (45), 5:4 პარიზე (52), 6:4 ბრაუნი (59)

კანადა	3	0	0	0	14:5	9
აშშ	2	0	0	1	14:9	6
ფინეთი	1	1	0	0	8:3	5
ნორვეგია	1	0	1	1	6:7	4
გერმანია	0	0	0	3	7:14	0
ლატვია	0	0	0	2	0:11	0

შენიშვნა: *I გრაფა — მოგება ძირითად დროში; II გრაფა — მოგება ოვერტაიმში; III გრაფა — წაგება ოვერტაიმში; IV გრაფა — წაგება ძირითად დროში; V გრაფა — შაიბების სხვაობა; VI გრაფა — ქულები*

გუნდებს გადმოყოლილი აქვთ პირველ ჯგუფურ ეტაპზე ურთიერთშეხვედრებში დაგროვილი ქულები

M-TEL მასტერსი

სოფია. ბულგარეთი. 7-18 მაისი

I ტური

ივან ჩეპარინოვი (ბულგარეთი)	1:0	ბუ სიანჟი (ჩინეთი)
ლევონ არონიანი (სომხეთი)	0:1	ვესელინ ტოპალოვი (ბულგარეთი)
თეიმურ რაჯაბოვი (აზერბაიჯანი)	0:1	ვასილ ივანჩუკი (უკრაინა)

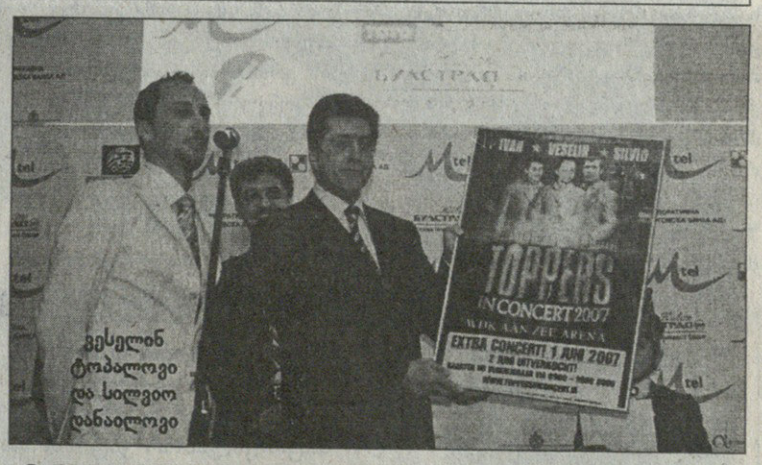

ვესელინ ტოპალოვი და სილვიო დანაილოვი

ტოპალოვმა არონიანი დატოვა

სუპერტურნირის ორგანიზატორმა სილვიო დანაილოვმა შეჯიბრის გახსნაზე ქვეყნის პრეზიდენტი გეორგ პარვანოვი დაპატიჟა და დიდი ზარ-ზეიმიც მოაწყო. დანაილოვი ტურნირს უკვე მეოთხედ ატარებს, წინა სამი გათამაშება კი მისმა ჯილამ, ვესელინ ტოპალოვმა მოიგო.

ტურნირზე დიდოსტატებისთვის სპეციალური წესებია და ყაიმის თქმა სათამაშო სიტუაციაში ეკრძალებათ.

„M-TEL მასტერსზე პარტიათა უმეტესობა ყაიმით არ დასრულებულა, ასეთი შედეგით კი ბევრი სუპერტურნირი ვერ დაიკვეხნის" — განაცხადა დანაილოვმა — პროფესიონალებს არ მოსწონთ „სოფიის წესები", რადგანაც ბოლომდე დახარჯვა ეზარებათ და პარტიის მალე დასრულება სურთ".

ყაიმი არც პირველ ტურში ყოფილა და ცხრილის სათავეში ერთბაშად სამი მოჭადრაკე მოექცა. მნიშვნელოვანი ქულა აიღო ტოპალოვმა, მან შავი ფიგურებით ტურნირის მეორე ნომერი ლევონ არონიანი დაამარცხა.

წლეულს სომეხი დიდოსტატი ბულგარელს თეთრებით სამჯერ შეხვდა და ყველა მოუგო. სპეციალისტები ლევონს ახლაც გამარჯვებას უწინასწარმეტყველებდნენ, თუმც ტოპალოვმა მათ ცივი წყალი გადაასხა და ნავსიც გატეხა.

მოჭადრაკეებმა ინგლისური დებიუტი გაითამაშეს, ცენტრში მხედრები გამოიყვანეს და გაცვლაზე შეუდგნენ. არონიანი ლაზიერის ფრთაზე გააქტიურდა და ეტლებით დაარტყა მეტოქეს, თუმც ვერაფერი ავნო და ცენტრიც დაკარგა. ბულგარელმა 28-ე სვლაზე დედოფლით შეუტია სომეხს, მეფის დაცვა მიუნგრია და ორი პაიკით დაწინაურდა. უმრავლესობაში დარჩენილმა ტოპალოვმა იერიშები გააძლიერა, პიაკების გაყვანა დაიწყო და მე-60 სვლაზე იმარჯვა.

ლაშა გეგეჭკორი

ასტანას ატანა ძნელი იქნება

ᲓᲦᲔᲡ კუნძულ სიცილიაზე, კერძოდ კი პალერმოში 28,5-კილომეტრიანი ინდივიდუალური რბოლით დაიწყება 2008 წლის ველოსეზონის პირველი დიდი რბოლა, რიგით 91-ე „ჯირო დიტალია“.

წლევანდელი „ჯიროს“ სიგრძე 3424 კილომეტრია და ეს ამხელა გზა 21 ეტაპად არის დაყოფილი, რომელთაგან, ერთბაშად ოთხი დაეთმობა ინდივიდუალურ რბოლას — პირველი ეტაპის გარდა, ველოსიპედისტები დაყოფილი სტარტით კიდევ სამჯერ გაეჯიბრებიან ერთმანეთს: მე-10 ეტაპზე 36 კილომეტრი ექნებათ გასავლელი, მე-16 ეტაპზე, სულაც სამთო ინდივიდუალური რბოლაა 13,8 კილომეტრზე და ბოლოს, დასკვნითი, 21-ეტაპი ჩეზანე მადერნოდან მილანამდე, რომლის სიგრძეც 23,5 კილომეტრია.

ფაქტია, რომ მომავალი გამარჯვებულის ვინაობა, სწორედ ინდივიდუალურ და სამთო ეტაპებზე გაირკვევა. ფავორიტები, იცოცხლეთ, ბლომად არიან და არ არის გამორიცხული, რომ წლევანდელ „ჯიროზე“ იტალიელთა ჰეგემონია დაემხოს — 1997 წლიდან მოყოლებული, იტალიურ სუპერბოლას მხოლოდ მასპინძლები იგებენ, მაგრამ რბოლის ორგანიზატორთა მიერ სულ ბოლო მომენტში გადადგმულმა ნაბიჯმა მკვეთრად შეცვალა ძალთა განლაგება და იტალიელებს ერთშაბად რამდენიმე მრისხანე კონკურენტი გამოუჩნდა.

ლაპარაკია „ჯიროს“ ორგანიზატორთა მიერ რბოლაში ყაზახურ-ლუქსემბურგული გუნდის „ასტანას“ მიწვევაზე. „ასტანა“ შარშანდელი დოპინგსკანდალების მთავარი გმირი იყო და დიდი ველოტურების („ჯირო“ „ტური“, „ვუელტა“) ორგანიზატორების მიერ პერსონა ნონ გრანტად გამოცხადდა, თუმც ბოლო დღეებში იტალიელებმა და ესპანელებმა გადაწყვეტილება შეცვალეს, ყაზახ-ლუქსემბურგელებს კარი გაულეს და რადგანაც ცნობილია, რომ „ტურის“ თავკაცები არაფრის დიდებით არ შეიცვლიან აზრს, „ასტანამ“ „ჯიროზე“ თავისი საუკეთესო მრბოლები იახლა შარშანდელი „ტურის“ ესპანელი გამარჯვებულის ალბერტო კონტადორის, მესამე პრიზიორის, ამერიკელი ლევი ლეიფემერისა და მრავალნაცადი გერმანელის ანდრეას კლოდენის თამადობით.

სწორედ „ასტანას“ ლიდერები იქნებიან იტალიელი მრბოლების მთავარი კონკურენტები და ისიც სათქმელია, რომ ამდენი ძლიერი მრბოლი არც ერთ სხვა გუნდს არა ჰყავს.

სულ რბოლაში 22 გუნდის 198 ველოსიპედისტი ჩაებმება.

ამ 22 გუნდიდან ექვსი იტალიურია: LPR, CSF, „ლამპრე“, „ლიქუიგასი“, „დიქუიჯოვანი“, „მილრამი“; სამი ფრანგული: AG2R, „კოფიდისი“, „ფრანსაიზ დე ჟუ“; სამი ესპანური: „კაის დეპარნი“, „ეუსკალტელი“, „სონი დიუვალი“; ორი ამერიკული: „ჰაი როადი“, „სლიპსტრიმი“; ორი ბელგიური: „ქვიკ სტეპი“, „ლოტო“ და თითოც ბრიტანული — „ბარლვორლდი“, გერმანული — „გეროლშტაინერი“, ჰოლანდიური — „რაბობანკი“, დანიური — CSC, რუსული — „ტინკოფი“ და ხსენებული ყაზახურ-ლუქსემბურგული „ასტანა“.

რაც შეეხება ფავორიტებს, „ასტანელების“ გარდა ასეთებად იტალიელები — „ჯიროს“ შარშანდელი ჩემპიონი დანილო დი ლუკა (LPR), რიკარდო რიკო (სონი დიუვალი), ძველი ჩემპიონი ჯილბერტო სიმონი (დიქუიჯოვანი) და „რაბობანკის“ რუსი დენის მენშოვი უნდა მივიჩნიოთ.

91-Ე ᲯᲘᲠᲝ ᲓᲘᲢᲐᲚᲘᲐᲡ ᲒᲐᲜᲠᲘᲒᲘ

10 მაისი	I ეტაპი	პალერმო	28,5 კმ ინდ. რბოლა
11 მაისი	I ეტაპი	კეფალუ-აგრიგენტო	207 კმ
12 მაისი	I ეტაპი	კატანია-მილაცო	208 კმ
13 მაისი	IV ეტაპი	პიცო კალაბრო-კატანძარო	187 კმ
14 მაისი	V ეტაპი	მარიტიმო-კონტურსი თერმე	170 კმ
15 მაისი	VI ეტაპი	პოტენცა-პეშიცი	247 კმ
16 მაისი	VII ეტაპი	ვასტო-პესკოკოსტანცო	179 კმ
17 მაისი	VIII ეტაპი	რივისონდოლი-ტივოლი	200 კმ
18 მაისი	IX ეტაპი	ჩივატავეკია-სან ვინცენცო	194 კმ
19 მაისი	დასვენების დღე		
20 მაისი	X ეტაპი	პესარო-ურბინო	36 კმ ინდ. რბოლა
21 მაისი	XI ეტაპი	ურბანია-ჩეზენა	193 კმ
22 მაისი	XII ეტაპი	ფორლი-კარპი	171 კმ
23 მაისი	XIII ეტაპი	მოდენა-ჩიტადელა	192 კმ
24 მაისი	XIV ეტაპი	ვერონა-ალ დი პამპეაჯო	195 კმ
25 მაისი	XV ეტაპი	აარაბა-მარმოლადა ფედაია	153 კმ
26 მაისი	XVI ეტაპი	სან ვიჯილიო-მარებე	13,8 კმ ინდ. რბოლა
27 მაისი	დასვენების დღე		
28 მაისი	XVII ეტაპი	სონდრიო-ლოკარნო (შვეიცარია)	192 კმ
29 მაისი	XVIII ეტაპი	მენდრიზიო-ვარეზე	182 კმ
30 მაისი	XIX ეტაპი	ლეჯანო-მონტე პორა	228 კმ
31 მაისი	XX ეტაპი	როვეტა-ტირანო	224 კმ
1 ივნისი	XXI ეტაპი	ჩეზანო მადერნო-მილანი	23,5 კმ ინდ. რბოლა

რუბრიკას წარმოგიდგენთ Mobil 1
№ 1 საავტომობილო ზეთი

თურქეთი მხოლოდ ფერარის არის?

„ᲡᲣᲞᲔᲠ ᲐᲒᲣᲠᲘᲡ“ გამოკლების შემდეგ პირველი ფორმულის ქარავანში 10 გუნდი და, შესაბამისად, 20 მრბოლი დარჩა და ხვალ, „ისტანბულ პარკის“ ავტოდრომზე, სწორედ ეს ოცეული იბრძოლებს თურქეთის დიდი პრიზისთვის, რომელიც წლევანდელ ჩემპიონატში რიგით მეხუთეა.

თურქული ეტაპი „სამეფო რბოლების“ კალენდარში 2005 წელს გამოჩნდა, ანუ ერთ-ერთი ყველაზე ახალგაზრდაა და დღემდე მხოლოდ ორ გამარჯვებულს ითვლის — სულ პირველი რბოლა მაშინ „მაკლარენით“ მოჯირითე კიმი რაიკონენმა მოიგო, შარშანწინ და შარშან კი სტამბოლში „ფერარის“ ბრაზილიელმა ფელიპე მასამ იპრიველა. იქიდან გამომდინარე, რომ ახლა რაიკონენიც „ფერარის“ პილოტია და ამ მომენტისთვის იტალიური საჯინიბოს ბოლიდები სხვებზე სწრაფები არიან, შეგვიძლია ვივარაუდოთ, რომ მესამე ტრიუმფატორის გაცნობამდე „ისტანბულ პარკს“, მინიმუმ 2009 წლამდე მოუწევს ლოდინი.

ისიც სათქმელია, რომ გუშინ გამართულ ორ თავისუფალ პრაქტიკაზე საუკეთესო შედეგები, სწორედ „სკუდერიას“ მრბოლებმა აჩვენეს — პირველ ჯერზე მასა იყო საუკეთესო, მეორე ცდაზე კი ყველაზე სწრაფი მსოფლიოს ჩემპიონი და მიმდინარე გათამაშების ლიდერი რაიკონენი გახლდათ.

ერთი კია, პირველ პრაქტიკისას რაიკონენის „ფერარის“ გადაცემათა კოლოფი გაუფუჭდა და ფინელს ბოლო(!) შედეგი ჰქონდა და თანაც, ინგლისელი ვიცე-ჩემპიონი ლუის ჰემილტონიც დიდ გულზე ჩანს. თურქეთში მხოლოდ მოსაგებად მივდივართო, განაცხადა ინგლისელმა და გუშინ პირველი პრაქტიკისას — მესამე, მეორე ცდისას კი მეორე შედეგი აჩვენა.

ყურადღების ცენტრშია „რენო“ და, პირველ რიგში, ორგზის ტრიუმფატორი ფერნანდო ალონსო. წინა, ესპანურ ეტაპზე, როდესაც ესპნელმა კვალიფიკაციისას მეორე დრო აჩვენა, ნათლად გამოჩნდა, რომ ფრანგული საჯინიბო პროგრესის გზაზეა და მართალია, ბარსელონაში გუნდი უქულოდ დარჩა, „რენოს“, უკვე ფავორიტებიც რიდით უყურებენ. თავისუფალი პრაქტიკისას ალონსო ერთ-ერთი საუკეთესო იყო — პირველ ცდაზე მეოთხე, მეორეზე კი მეხუთე შედეგი აჩვენა.

ბუქმეიკერთა ფავორიტი კი, რაღა გასაკვირია და, რაიკონენია. მაგალითად, „უილიამ ჰილის“ საბუქმეიკერო კანტორა ფინელის გამარჯვებაზე ფსონს 1,9/1 შეფარდებით იღებს. თანაგუნდელი მცირედით ჩამორჩება მას — 2,5/1. მესამე ჰემილტონია — 7/1, მეოთხე „BMW-ზაუბერის“ პოლონელი რობერტ კუბიცა — 17/1 და მეხუთე ადგილზე კი ალონსოა 21/1 კოეფიციენტით.

და ერთიც — გუშინდელი პირველი თავისუფალი პრაქტიკისას, „ფორს-ინდიას“ ჯანკარლო ფიზიკელამ პიტ-ლეინი მაშინ დატოვა, როდესაც შუქნიშანზე წითელი ფერი ენთო. ამის გამო, ვეტერანი იტალიელი ხვალინდელი რბოლისას, კვალიფიკაციაში დაკავებულზე სამი პოზიციით უკან დაიკავებს ადგილს.

ᲙᲐᲮᲐ ᲚᲝᲛᲐᲫᲔ

ᲛᲔᲮᲣᲗᲔ ᲔᲢᲐ�პᲘ **ᲗᲣᲠᲥᲔᲗᲘᲡ ᲓᲘᲓᲘ ᲞᲠᲘᲖᲘ**

ᲘᲡᲢᲐᲜᲑᲣᲚ ᲞᲐᲠᲙᲘ

ᲡᲢᲐᲛᲑᲝᲚᲘ, II ᲛᲐᲘᲡᲘ

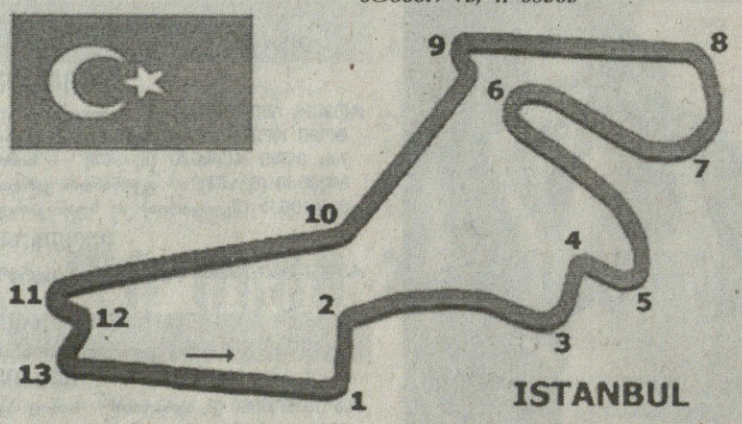

ᲢᲠᲐᲡᲘᲡ ᲡᲘᲒᲠᲫᲔ ---------- 5.378 კმ
ᲠᲑᲝᲚᲘᲡ ᲓᲘᲡᲢᲐᲜᲪᲘᲐ ---------- 57 წრე — 306.546 კმ

ᲠᲑᲝᲚᲐ ᲓᲐᲘᲬᲧᲔᲑᲐ ᲗᲑᲘᲚᲘᲡᲘᲡ ᲓᲠᲝᲘᲗ 16 ᲡᲐᲐᲗᲖᲔ

ᲨᲐᲠᲨᲐᲜᲓᲔᲚᲘ ᲨᲔᲓᲔᲒᲔᲑᲘ

1. მასა (ფერარი); 2. რაიკონენი (ფერარი); 3. ალონსო (მაკლარენი); 4. ჰაიდფელდი (BMW-ზაუბერი); 5. ჰემილტონი (მაკლარენი); 6. კოვალაინენი (რენო); 7. როსბერგი (უილიამსი); 8. კუბიცა (BMW-ზაუბერი)

ᲬᲠᲘᲡ ᲠᲔᲙᲝᲠᲓᲘ: 2004 — ხუან პაბლო მონტოია (მაკლარენი) 1:24.770თ

სარბიელი
სპორტული გაზეთი
გამოიცემა 1990 წლის 28 დეკემბრიდან
გამოდის ორშაბათს, სამშაბათს, ოთხშაბათს, ხუთშაბათს, პარასკევს და შაბათს

გამომცემელი ზურაბ ფოცხვერია
დირექტორი გიორგი ოქრომჭედლიძე
მთავარი რედაქტორი გიორგი დარჯანია
მთავარი რედაქტორის მოადგილე კახა შალამბერიძე
ტექნიკური რედაქტორი ზვიად მოსიაშვილი
ქართული ფეხბურთის რედაქცია: კობა ინასარიძე, ნუგზარ ლოლაძე, ილია ნანობაშვილი, მიხეილ ჟორჟოლიანი
უცხოური ფეხბურთის რედაქციის რედაქტორი ვიაჩესლავ გასპაროვი
უცხოური ფეხბურთის რედაქცია: გიორგი ახვლედიანი, ილია ბაბუნაშვილი, გიორგი ვაშაკიძე, გიორგი კაკაბაძე, ვლადიმერ ხომერიკი
ინფორმაციის რედაქციის რედაქტორი გიორგი ბერიკაშვილი
ინფორმაციის რედაქცია: თამაზ მიგრიაული, ირაკლი პერტაია, გრიგოლ სვანიძე, ირაკლი ფირაშვილი
ფოტორეპორტიორები: გურამ დოლენჯაშვილი, ბადრი კეთილაძე
სტილისტები: ნათელა გიორგობიანი, ლალი გოზალიშვილი
კომპიუტერული ცენტრი: ლეილა ბეგლაროვა, ლიანა ბესელია, ხათუნა ბუხუნიშვილი, მაგდა დოგრაშვილი, რუსუდან ერისთავი, თამარ ქინქლაძე

რედაქციის მისამართი: თბილისი, ალექსანდრე ყაზბეგის გამზირი 42, II პორპუსი, IV სართული.
საფოსტო მისამართი: თბილისი — 79, საფოსტო ყუთი 208. ტელეფონი: 39 48 29
ელექტრონული ფოსტა sarbieli@gol.ge
ელექტრონული ვერსია http://www.sarbieli.com.ge

სარედაქციო სამსახური: 38-11-14, 877 54 55 00