სარბიელი

სპორტული გაზეთი სამშაბათი 26 თებერვალი 2008 №042 (3266) ფასი 50 თეთრი

ქართული ფეხბურთი თითქმის გაქართულდა

თემურ ქეცბაია საეროვნულოდ დაფიქრდა

გელა შეყილაძემ და ზაურ სვანაძემ ასაკები გაინაწილეს

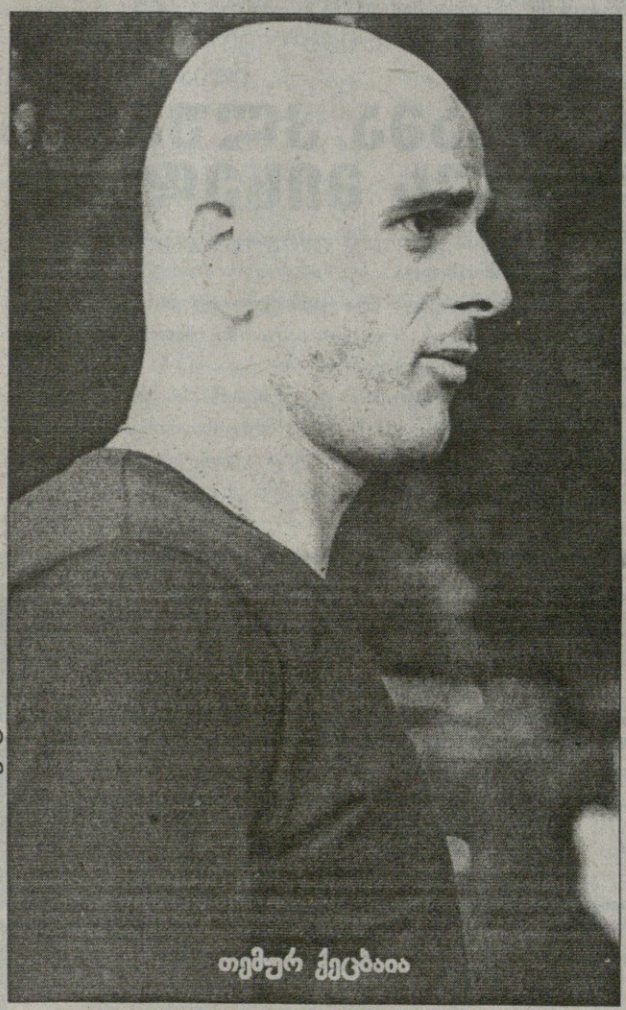

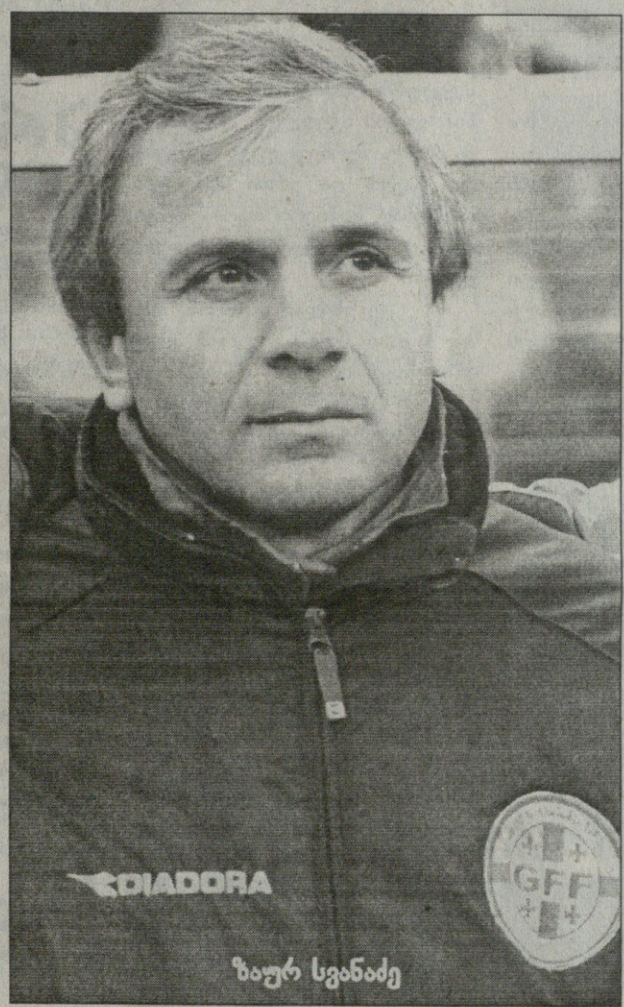

ბადრი კეთილაძის ფოტო

გურგენ დოლენგაველის ფოტოები

თემურ ქეცბაია — ზაურ სვანაძე — გელა შეყილაძე

ჩვენი ფეხბურთი ჩვენს ფეხბურთში

ყაველაშვილი და მეგობრები შიშის სინდრომსა და არჩევნებზე ალაპარაკდნენ

გოჩა ჯამარაული, მიხეილ ყაველაშვილი და ლევან ყიფიანი

ბადრი კეთილაძის ფოტო

გელა შეყილაძე: საქმეს მოუთმენლად ველოდები

გურამ ფოფალაძის ფოტო

„ამ პოსტს მომზადებული ვხვდები. ბოლო სამი თვე 1992 და 1993 წლებში დაბადებულთა შერჩევაში ვმონაწილეობდი. ვიცი, რომ სამუშაო ძალიან ბევრია და თავს არ დავზოგავ. მერწმუნეთ, იმ ასაკის ბავშვებში, სადაც უნდა ვიმუშაო, ბევრი ნიჭიერია და მოუთმენლად ველოდები საქმის დაწყებას" — გვითხრა გელა შეყილაძემ, რომელსაც გუშინ დავუკავშირდით და საქართველოს 17-წლამდელთა ნაკრებში გამწვრთნელება მივულოცეთ...

— გამოდის, ამ ასაკში სელექცია უკვე დაწყებული გაქვთ...

— დიახ. ამ ასაკის ნაკრებში მუშაობაში ხომ სელექციას განსაკუთრებული მნიშვნელობა ენიჭება. 1992 წელს დაბადებული 1395 და 1993 წელს დაბადებული 1880 ბავშვი გაისინჯება.

— ორი წლის წინ დასავლეთ-აღმოსავლეთის 15 და 16 წლის ბავშვთა ნაკრებები შეხვდნენ ერთმანეთს შერჩევის მიზნით. ალბათ, თქვენც აპირებთ ამას...

— აუცილებლად. ჩვენ უკვე ბევრ თამაშში დავაკვირდით ამ ბავშვებს, კიდევ გავაგრძელებთ და თითო გუნდში 55 ბავშვს ავიყვანთ ამ მატჩებისთვის. ასე ვთქვათ, გაფართოებულ სიას გავაკეთებთ, საიდანაც უკეთ შევარჩევთ საუკეთესოებს. რა თქმა უნდა, ეს კეთდება მთელი საქართველოს მასშტაბით.

— პირველი უცხოური ტურნირი როდის იქნება წლეულს?

— 18-23 მარტს პორტუგალიაში ოთხთა ტურნირი გაიმართება, სადაც 1993 წელს დაბადებულებს წავიყვანთ. ჩვენს გარდა მასპინძელი პორტუგალია, სლოვაკეთი და თურქეთი იქნებიან. პორტუგალიაში 18 ფეხბურთელს წავიყვან და ვინც თავს გამოიჩენს, შესაძლოა, შემოდგომაზე 17-წლამდელთა ევროშესარჩევშიც ვათამაშოთ.

— ანუ, საგაისოდ უკვე დაიჭირეთ თადარიგი...

— ასეა, შესარჩევში აქცენტი ცხადია, 1992 წელს დაბადებულებზე გაკეთდება, თუმცა ერთი წლით უმცროსებსაც აქვთ შანსი.

— შარშანწინ სწორედ 17-წლამდელებში გამოჩნდნენ ლევან ყენია, ლევან მჭედლიძე და გიორგი მაკარიძე. შერჩევა უკვე დაწყებული გაქვთ და ერთი შეხედვით, რამდენად ნიჭიერი თაობა მოდის 1992 და 1993 წლებში დაბადებულებში?

— უკვე ვხედავ ასეთებს, თანაც, საკმაოდ ბევრს. ასე რომ, ამ ეტაპზე კმაყოფილი ვარ და ვნახოთ...

— 21-წლამდელთა ნაკრებში კი პეტარ სეგრტის თანაშემწეც იქნებით...

— ეს ხელს არ შემიშლის. 17 და 21-წლამდელთა ნაკრებების მატჩები ერთმანეთს არ ემთხვევა, ასე რომ, ძველებურად დავეხმარები სეგრტს.

ილია ნანოგაშვილი

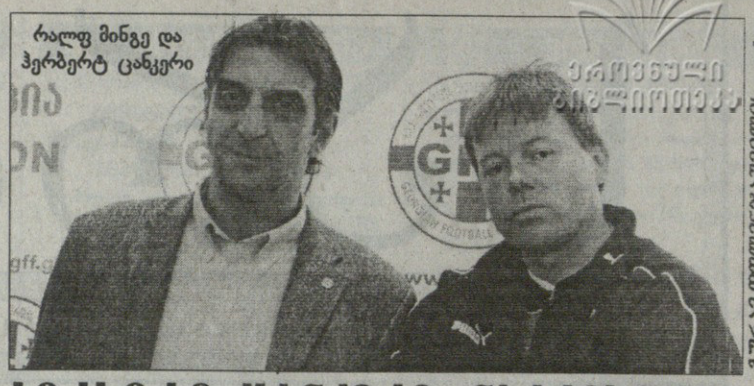

რალფ მინგე და ჰერბერტ ცანკერი

გურამ ფოფალაძის ფოტო

ჰერბერტ ცანკერი: ნაკრებიდან ტექნიკურ დირექტორატში?

გუშინ ოფიციალურად გაცხადდა, რომ საქართველოს 17-წლამდელთა ნაკრებს გელა შეყილაძე გაწვრთნის.

ცხადია, დავინტერესდით, რა ბედი ეწეოდა მის გერმანელ წინამორბედ ჰერბერტ ცანკერს.

როგორც შევიტყვეთ, ცანკერი საქართველოს ფეხბურთის ფედერაციის ტექნიკურ დირექტორატში იმუშავებს რალფ მინგესთან ერთად.

მინგე ჯერ ოფიციალურად არ დანიშნულა ტექნიკურ დირექტორად, თუმც, სავარაუდოდ, სწორედ მას დაამტკიცებენ ამ პოსტზე. ცანკერი კი მინგესთან ერთად გაინაწილებს ფუნქციებს.

ილია ნანოგაშვილი

პროგრამა კლუბებს წლეულს მიხედავს

რამდენიმე თვის წინ ქართული ფეხბურთის განვითარების სახელმწიფო პროგრამა გამოცხადდა.

ეს პროგრამა ითვალისწინებდა რვა ქართული კლუბის კერძო ინვესტორის ხელში გადასვლას. ეს პროცესი იანვარში უნდა დაწყებულიყო, თუმცა ჯერ საქმე წინ არ წასულა.

გუშინ საქართველოს ფეხბურთის ფედერაციის პრეზიდენტ ნოდარ ახალკაცს ამაზე ვკითხეთ და გვიპასუხა: „რაღაც საკითხებია, მოსაგვარებელი და ამ წლის ბოლომდე ეს პროექტი აუცილებლად განხორციელდება".

ნუკრი ლოლაძე

ფეხბურთის კლუბი ამერი თანაუგრძნობს კლუბის ბავშვთა სკოლის მწვრთნელ თამაზ ტეტელოშვილს

დედის

გარდაცვალების გამო

სარბიელელები სამძიმარს ვუცხადებთ „ბათუმის" მწვრთნელ ავთანდილ კუნჭულიას და ფეხბურთელ ვასილ კუნჭულიას

მამის და ბაბუის

გარდაცვალების გამო

საქართველოს ფეხბურთის ფედერაცია სამძიმარს უცხადებს „ბათუმის" მწვრთნელ ავთანდილ კუნჭულიას და ფეხბურთელ ვასილ კუნჭულიას

მამის და ბაბუის

გარდაცვალების გამო

სიმურგმა ახალი ქართველი იპოვა

ჩხეტიანი ბოლქვაძეს შეუამხანაგდა

საქართველოს ეროვნული ჩემპიონატის პირველი წრის დასრულების შემდეგ „ზესტაფონის" კაპიტანი კახა ჩხეტიანი იმერულ კლუბს გაეცალა.

მეორე წრის მოსამზადებელ პერიოდში ჩხეტიანი ბოლნისის „სიონს" ქობულეთში გაჰყვა შეკრებაზე და რამდენიმე ტესტ-მატჩშიც ითამაშა, თუმცა შემდეგ აზერბაიჯანში წავიდა ერთ-ერთ კლუბში გასასინჯად და, როგორც გუშინ შევიტყვეთ, იგი ზაქათალის „სიმურგში" ჩაირიცხა.

არ არის დიდი ხანი, რაც ამ გუნდში ამერელი დავით ბოლქვაძე გადავიდა და ჩხეტიანიც მისი თანაგუნდელი იქნება.

ნუკრი ლოლაძე

რუბინმა ზაპოროჟიეს კვირკველია დაუმალა

ესპანურ ლა მანგაში ყაზანის „რუბინმა" ტესტ-მატჩში 1:0 მოუგო ზაპოროჟიეს „მეტალურგს". ყაზანელთა სამი ქართველიდან მხოლოდ ლაშა სალუქვაძემ ითამაშა (62 წუთი), ნუკრი რევიშვილი და დავით კვირკველია კი არ გამოჩენილან.

კვირკველია სწორედ ზაპოროჟიედან გადაბარგდა „რუბინში", თანაც რუსულმა კლუბმა სკანდალურად ააცალა ქართველი „მეტალურგს" და საინტერესოც იქნებოდა მისი თამაში ყოფილი გუნდის წინააღმდეგ...

ილია ნანოგაშვილი

ასათიანის სრული ავსტრია

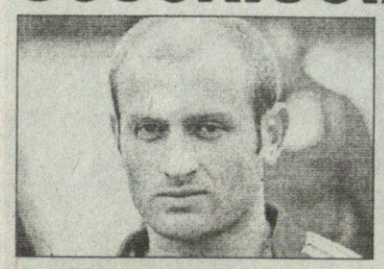

მოსკოვის „ლოკომოტივი" ავსტრიულ შეკრებაზე წავიდა, სადაც მალხაზ ასათიანი და დავით მუჯირიც იახლა.

საინტერესო ისაა, რომ ამ შეკრებაზე ასათიანი სრული დატვირთვით დაიწყებს ვარჯიშს, — მან ხომ საქართველო — ლატვიის მატჩში ტრავმა მიიღო.

ისიც გაირკვა, რომ მალხაზი ავსტრიაში ამხანაგურ მატჩებშიც შეძლებს თამაშს.

ილია ნანოგაშვილი

ინგლისი

პრემიერლიგა. XXVII ტური

სიტი 0:2 ევერტონი

LDV VANS TROPHY

1/2 ფინალი. საპასუხო მატჩი

დონსი 0:1დ.დ.(5:4) სუონსი (1:0)

იტალია

სერია C1/A. XXV ტური

სასუოლო — კავეზე გადაიდო

გერმანია

II ბუნდესლიგა. XXI ტური

ლაუტერნი 2:3 კობლენცი

საფრანგეთი

II დივიზიონი. XXV ტური

სედანი 1:2 ნანტი

პორტუგალია

სუპერლიგა. XX ტური

აკადემიკა 1:1 ბოავიშტა

შვეიცარია

ჩელენჯლიგა. XX ტური

შაფჰაუზენი 1:0 ვინტერთური

ჩეხეთი

გამბრინუს ლიგა. XVIII ტური

ბრნო 2:1 სლავია

არგენტინა

კლაუსურა. III ტური

არსენალი 1:0 ოლიმპო

სან მარტინი 0:2 ბოკა ხუნიორსი

ჩილე

აპერტურა. VI ტური

ანტოფაგასტა 1:1 კობრელოა

სან მორნინგი 2:3 ო ჰიგინსი

კოლო კოლო 1:4 ატლეტიკო

მექსიკა

კლაუსურა. VII ტური

ამერიკა 0:1 სანტოსი

მონტერეი 1:1 ატლასი

პუებლა 4:0 მორელია

ამხანაგური მატჩები

ორჰუსი 0:0 ვროცლავი

ბრონდბიუ 1:1დ.დ.(5:4პ) რუბინი

ალესუნდი 1:0 ლინი

გურამ დოლიძეს/ეროვნული ფოტო

სფფ-ის გენერალური მდივანი უჩა უგულავა, პრეზიდენტი ნოდარ ახალკაცი და პრესატაშე სანდრო ცნობილაძე

ახალკაცის ახალი ნაბიჯი: ქეცბაია ტოპმიოლერთან!

გუშინ საქართველოს ფეხბურთის ფედერაციის პრეზიდენტმა ნოდარ ახალკაცმა პრესკონფერენცია გამართა და რამდენიმე მნიშვნელოვან და საინტერესო საკითხზე ისაუბრა...

ახალი მწვრთნელები

— დღევანდელი პრესკონფერენციის მთავარი თემა საქართველოს ასაკობრივი ნაკრებებია. მინდა, სიამაყით ვთქვა, რომ ჩვენმა პროექტმა, რომელიც საქართველოს ნაკრებში დასაქმებული ქართველი მწვრთნელების დონის ამაღლებას და დაწინაურებას ითვალისწინებდა, სასურველი შედეგი გამოიღო: ამიერიდან 17 და 19-წლამდელთა ნაკრებებში ქართველი მწვრთნელები იმუშავებენ: საქართველოს 17-წლამდელთა ნაკრების მთავარი მწვრთნელი გელა შეყილაძე იქნება. მას ლევან ხომერიკი და ასლან ბალაძე დაეხმარებიან; საქართველოს 19-წლამდელთა ნაკრების თავკაცი კი ზაურ სვანაძეა. მას გოჩა ჩიქოვანი და დავით გვარამაძე დაეხმარებიან.

...მსურს, თითოეულ მათგანს დიდი მადლობა გადავუხადო — ისინი ჩვენს შეთავაზებას დათანხმდნენ და იმედია, თავიანთ გამოცდილებას ქართული ფეხბურთის სასიკეთოდ გამოიყენებენ. მათი საკლუბო კარიერა წარმატებით წარიმართა და მჯერა, ასაკობრივ ნაკრებებში მათი საქმიანობაც წარმატებული იქნება.

...17-წლამდელთა ნაკრებში სასელექციო მუშაობა თითქმის 2 თვეა, დაიწყო. ასევე სასიხარულოა, რომ 15-წლამდელ ფეხბურთელთა მზადებაც დავიწყეთ — იცით, რომ ეს გუნდი მარტში პორტუგალიაში საერთაშორისო ტურნირზე ითამაშებს...

...მას შემდეგ, რაც მონაცემთა ბაზა შევქმენით და ტალანტების მოძიების პროგრამა ავამუშავეთ, თითოეულ ახალგაზრდა ფეხბურთელზე ამომწურავი ინფორმაცია შევაგროვეთ. უკვე 15-წლამდელ ფეხბურთელებზეც ვავსებთ მონაცემთა ბაზას და იმედია, უფრო პატარა ასაკის ბავშვებზეც შევძლებთ სრული ინფორმაციის შეგროვებას. შემიძლია, დავასახელო ბავშვთა ფეხბურთში დასაქმებული ცნობილი სპეციალისტი კოტე დოლიძე, რომელიც ჩვენთან შეთანხმებით იმუშავებს ამ სფეროში.

ქეცბაია ნაკრებში

...მსურს, დიდი სიხარულით გაცნობოთ, რომ წინასწარი მოლაპარაკებები ვაწარმოეთ თემურ ქეცბაიასთან და მას საქართველოს ეროვნული ნაკრების მთავარი მწვრთნელის თანაშემწეობა შევთავაზეთ. თემურმა დრო ითხოვა. დაახლოებით ორი კვირის განმავლობაში მე მას უშუალოდ შევხვდები კვიპროსზე. ვიმედოვნებ, თემურ ქეცბაიას სახით, ეროვნული ნაკრების მწვრთნელთა შტაბს უცხოეთში წარმატებით მომუშავე ქართველი მწვრთნელიც გააძლიერებს...

სეგრტი ჯერ ხელშეუხებელია

...რაც შეეხება 21-წლამდელთა ნაკრებს, მთავარ მწვრთნელ პეტარ სეგრტს კონტრაქტი აქვს ფედერაციასთან. შესარჩევ ტურნირში წარმატების შემთხვევაში, მასთან ხელშეკრულება ავტომატურად გაგრძელდება...

...ეროვნული ნაკრების მთავარ მწვრთნელთან დაკავშირებით ახლა მხოლოდ იმის თქმა შემიძლია, რომ მარტში, ჩრდილოეთ ირლანდიასთან ამხანაგურ მატჩამდე კლაუს ტოპმიოლერთან ხელშეკრულება ოფიციალურად გახანგრძლივდება.

საკლუბო ფეხბურთი

...სახელმწიფო ძალიან აქტიურ როლს ასრულებს ქართული ფეხბურთის განვითარებაში. აქ არ არის ლაპარაკი მხოლოდ კონკრეტულ პროექტებზე — წლეულს უპრეცედენტო პროექტი განხორციელდება, რომლის შედეგად ჩვენ რვა ახალი სტადიონი გვექნება და ამდენივე კლუბი კერძო მეპატრონის საკუთრებაში გადავა. ეს ყველაფერი, რა თქმა უნდა, ქართული ფეხბურთის განვითარებას შეუწყობს ხელს...

...კარგია ისიც, რომ საქართველოს ეროვნული ჩემპიონატის მეორე წრიდან დაიწყო მატჩების ტელევიზით გადაცემა — როგორც იცით, საამისო უფლებები კომპანია „კოლხიდას“ გადაეცა. სასიხარულოა ისიც, რომ გულშემატკივრებს ყოველ კვირას შეეძლებათ ტურის მიმოხილვის ნახვა. ცხადია, ასეთი ნაბიჯები მხოლოდ და მხოლოდ წაადგება ქართული ფეხბურთის განვითარებას.

ბავშვთა ფეხბურთი და ფიფა-უეფა

...იანვრის ბოლოს სანკტ პეტერბურგში ფიფას და უეფას პრეზიდენტებს, ზეპ ბლატერს და მიშელ პლატინის შევხვდით. მათთან საუბრისას ჩვენი პრიორიტეტი ბავშვთა ფეხბურთი იყო. ფიფას პროგრამა „გოლი-2“-ის დახმარებით დაგეგმილია საგურამოში მინდვრის საფარის დაგება. შემიძლია გითხრათ, რომ სამუშაოების დიდი ნაწილი ჩატარებულია და დაახლოებით ერთი თვის სამუშაო დარჩა. რაც შეეხება „ჰეთ თრიქის“ პროგრამას, 1 ივლისიდან ახალი ეტაპი ამოქმედდება, რომლის მიხედვით გათვალისწინებულია 2,5 მილიონი ევროს ინვესტირება ბავშვთა ფეხბურთში. მსურს გითხრათ, რომ მწვრთნელთა შორის C ლიცენზიის მოსაპოვებელი კურსის განხორციელებით შევკრავთ ბავშვთა მწვრთნელების სრულ ციკლს. C ლიცენზიის მოსაპოვებელი პროგრამა განხორციელდა დასავლეთ საქართველოში და დაგეგმილია ამ პროგრამის განხორციელება აღმოსავლეთ საქართველოში. ასევე ხსენებული თანხით საფეხბურთო სკოლებში მოეწყობა სარწყავი ჭაბურღილები და დამონტაჟდება განათების სისტემა. ცხადია, ამავე თანხაში შედის საფეხბურთო სკოლებისთვის აღჭურვილობის შეძენა: ბურთები, გადასატანი კარები და ასე შემდეგ. ამ 2,5 მილიონ ევროში შედის ლაგოდეხის ბაზის კეთილმოწყობაც. იქვე ვაპირებთ საფეხბურთო ინტერნატის დაარსებასაც...

...საქართველოს ფეხბურთის ფედერაციას უკვე შეკვეთილი აქვს ბურთები, რომლებითაც მომარაგდებიან საფეხბურთო სკოლები.

ფუტსალის ნაკრებს დარბაზი ექნება

...საქართველოს ფუტსალის ნაკრები ესპანეთში იმყოფება. საქართველოს ფეხბურთის ფედერაციამ თითქმის 10 დღით ადრე გაუშვა გუნდი შეკრებაზე, რათა ნაკრები, რაც შეიძლება, კარგ პირობებში ყოფილიყო. გადაწყვეტილი გვაქვს ჩვენს ტექნიკურ ცენტრში ფუტსალის დარბაზის მოწყობა, ევრეთ წოდებული „ტერაფლექსის“ აღჭურვილობით.

ქართველები უცხოეთში

...უეფას კონგრესის გადაწყვეტილებით, ამუშავდება პროგრამა, რომლის მიხედვითაც ერთი წლის განმავლობაში მწვრთნელების გარკვეული რაოდენობა წამყვანი საფეხბურთო ქვეყნების კლუბებში წავლენ, რათა ადგილზე გაეცნონ მათი მუშაობის სპეციფიკას. მიმაჩნია, რომ ეს პროგრამა შესანიშნავი შანსია ცოდნის მისაღებად და გამოცდილების შესაძენად.

ნუკრი ლოლაძე

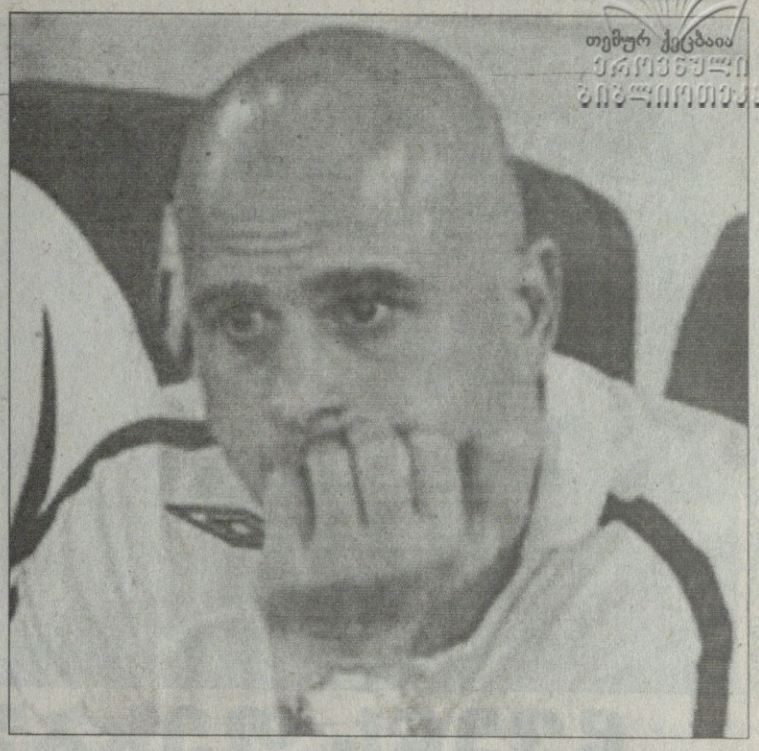

თემურ ქეცბაია
ეროვნული ნაკრების მთავარი მწვრთნელი

17-წლამდელთა ნაკრების მწვრთნელები

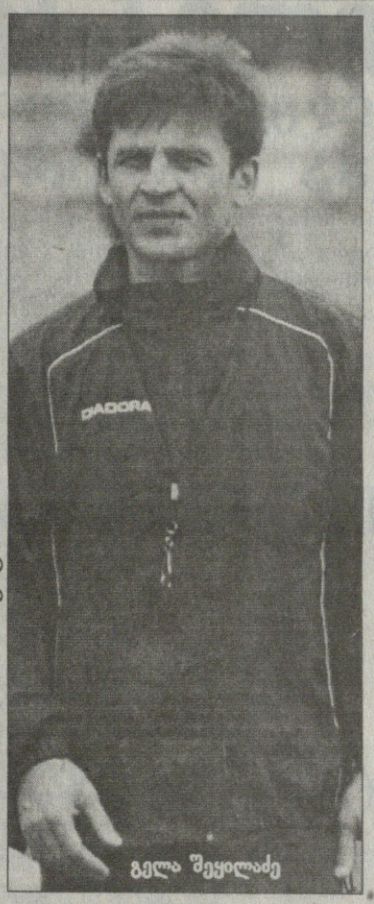

გელა შეყილაძე

ლევან ხომერიკი

ასლან ბალაძე

19-წლამდელთა ნაკრების მწვრთნელები

ზაურ სვანაძე

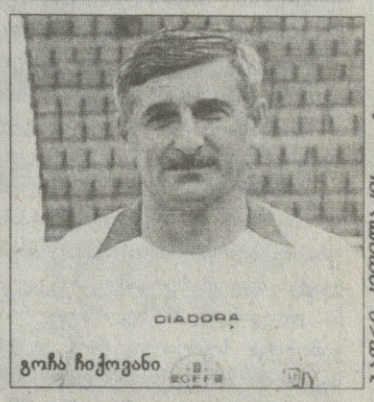

გოჩა ჩიქოვანი

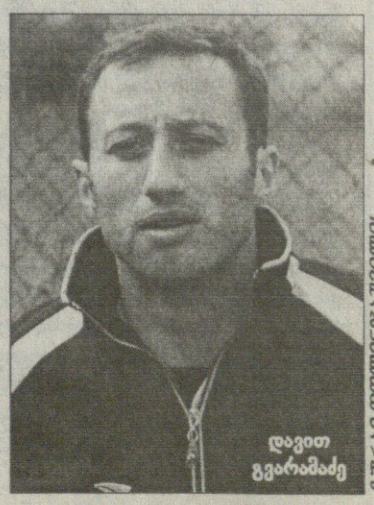

დავით გვარამაძე

ბადრი კეთილაძის ფოტო

ჩვენს ფეხბურთს სიმართლე სჭირდება

ჯამარაულმა, ყაველაშვილმა და ყიფიანმა კავშირი დააარსეს

გუშინ ქართული ფეხბურთის ქომაგებისთვის კარგად ნაცნობი სახეები კაფე „მსოფლიო სპორტში“ შეიკრიბნენ და კავშირ „ჩვენი ფეხბურთის“ პრეზენტაცია მოაწყვეს. კავშირის დამფუძნებლები ახლო წარსულში საქართველოს ნაკრების ფეხბურთელები, მიხეილ ყაველაშვილი და გოჩა ჯამარაული, ასევე დავით ყიფიანის ვაჟი ლევან ყიფიანი არიან...

კავშირის დამფუძნებლებმა გვარიანად ხმაურიანი განცხადებები გააკეთეს.

ლევან ყიფიანი: „კავშირი ქართული ფეხბურთის განვითარებისთვის შევქმენით, ეს არის ჩვენი მთავარი მიზანი. „ჩვენი ფეხბურთი“ არ არის კომერციული ორგანიზაცია და სრულიად პოლიტიკურია. ჩვენ მხოლოდ საქმის კეთების სურვილი გვამოძრავებს.“

აი, რა თქვა კავშირის თავმჯდომარემ **მიხეილ ყაველაშვილმა**: „ქართული ფეხბურთი უმძიმეს დღეშია. ეს ყველაფერი აისახა როგორც ბავშვთა ფეხბურთზე, ისე ეროვნულ ჩემპიონატსა და ყველა ასაკობრივ ნაკრებზე. ჩვენი კავშირის უმთავრესი მიზანი ქართულ ფეხბურთში სამართლიანობის დამკვიდრებაა. ახლო წარსულში ჩატარებული ფეხბურთის ფედერაციის არჩევნები ქართულ ფეხბურთსა და მთლიანად ქართულ საზოგადოებას „შავ ლაქად“ აწევს...

...შარშან ქვეყნის ხელისუფლებამ საკუთარ თავზე ზედმეტი პასუხისმგებლობა აიღო, რამაც სავალალო მდგომარეობამდე მიგვიყვანა. დღევანდელმა ხელისუფლებამ გამოთქვა სურვილი, რომ ყველა სფეროში პროფესიონალებმა იმუშაონ. ამიტომ საჭიროა, შეიქმნას პრეზიდენტი და ფეხბურთის ფედერაციაში ჩატარდეს რიგგარეშე სამართლიანი არჩევნები...

...ჩვენი აზრით ქართულ ფეხბურთს სიმართლე აკლია. სამართლიანობა თუ არ დამკვიდრდა, ქართული ფეხბურთის წინსვლა წარმოუდგენელია. თავს ვალდებულად ვთვლით, მივმართოთ ქართულ ფეხბურთში ავტორიტეტულ პიროვნებებს, რათა მათ შიში დაძლიონ და საკუთარი პოზიცია დააფიქსირონ. ჩვენ გვჭირდება სიმართლე, რათა ეს ჩაკეტილი წრე გავარღვიოთ“.

გოჩა ჯამარაული: „ჩვენთვის ფეხბურთი ძალიან ბევრს ნიშნავს და დღევანდელ ვითარებაში საკუთარი აზრის ართქმა ღალატის ტოლფასი იქნებოდა. ვისაც ქართულ ფეხბურთში სიტყვა ეთქმის, ყველამ საკუთარი პოზიცია უნდა დააფიქსიროს. საფეხბურთო სამყაროში დასაქმებულ ბევრ ადამიანს უნდოდა თავისი აზრის გამოთქმა, მაგრამ შეეშინდათ, რადგან საქართველოს ეროვნულ ჩემპიონატში მათ კლუბებს პრობლემა შეექმნებოდათ“.

ყიფიანი: „ქართული საფეხბურთო საზოგადოება ასეთი დათრგუნული არასოდეს მინახავს. ამიტომ ჩვენი პირადი ამბიცია გვერდზე გადავდოთ და რეალური პროექტების საფუძველზე ყველას უნდა დავანახოთ, რისი გაკეთება შეგვიძლია...

...ფაქტია, რომ მხოლოდ უცხოელი მწვრთნელის ჩამოყვანა ვერ გადაწყვეტს ქართული ფეხბურთის პრობლემას. თუ მორაგბეები გაერთიანდნენ და საქმეს აკეთებენ, თუ ეს მოჭიდაველებმა მოახერხეს, მაშინ ფეხბურთმა რა დააშავა?! დავდგეთ ერთად და დავიბრუნოთ ჩვენი ფეხბურთი...

...დღეს ჩვენს მიერ გადადგმული პირველი ნაბიჯი, ქართულ საფეხბურთო საზოგადოებაში შიშის სინდრომის დაძლევას ისახავს მიზნად. „ჩვენი ფეხბურთის“ მომდევნო ნაბიჯი მარტში დიდი საფეხბურთო კონფერენციის მოწვევა იქნება, რომელსაც საფეხბურთო სამყაროს წარმომადგენლები, გულშემატკივრები და ჟურნალისტები დაესწრებიან...

..რაც შეეხება ფეხბურთის ფედერაციის რიგგარეშე ყრილობის ჩატარების მოთხოვნას, ამის მექანიზმი ჩვენს მიერ მუშავდება. გვსურს, მეცნიერებაზე დამყარებული ქართული ფეხბურთის იდეოლოგია შევქმნათ, ვინაიდან თანამედროვე ფეხბურთი მეცნიერების გარეშე წარმოუდგენელია. შემიძლია გითხრათ, რომ ბევრი მხარდამჭერი გვყავს. არის ხალხი, რომლებსაც ქართულ ფეხბურთზე გული მართლა შესტკივა“.

მომავალ კონფერენციასთან დაკავშირებით, *ყველაშვილმა* ეს გვითხრა: „საჭიროა, ყველამ შეიგრძნოს, რომ ქართული ფეხბურთი ჩვენია. უამრავი მწვრთნელი თუ გულშემატკივარი ფეხბურთში არსებულ პრობლემებზე კულუარებში ხშირად საუბრობს, მაგრამ სათქმელს ხმამაღლა არ ამბობენ. საქმისადმი ასეთმა დამოკიდებულებამ უფსკრულამდე მიგვიყვანა. დადგა დრო, ხმა ამოვიღოთ, ვინაიდან სხვა გამოსავალს ვერ ვხედავთ და ეს უკიდურესი ზომაა. ჩვენ ეს საქმე დავიწყეთ და კავშირში გაწევრიანების სურვილი ბევრ ადამიანს აქვს“.

ჯამარაულის თქმით კი, ალექსანდრე ჩივაძემ და მურთაზ ხურცილავამ, რომლებიც დღესდღეობით ქართულ ფეხბურთს ჩამოცილებულნი არიან, საკუთარი პოზიცია ხმამაღლა უნდა დააფიქსირონ.

ჯამარაულმა ისიც დასძინა, ჩვენს ფეხბურთში მიმდინარე მოვლენებთან დაკავშირებით ვლადიმერ გუცაევს განსხვავებული აზრი აქვს, რომლის თაობაზე საზოგადოება უახლოს ხანში გაიგებსო.

კავშირ „ჩვენი ფეხბურთის“ დამფუძნებლების თქმით, მათი ერთ-ერთი მიზანი ისიც გახლავთ, რომ ვეტერანი ფეხბურთელები და უცხოეთში მოთამაშე ქართველები საფეხბურთო საქმიანობაში აქტიურად ჩაებნენ.

კავშირში გაწევრიანება ნებისმიერ მსურველს განცხადების საფუძველზე შეეძლება: „ჩვენი ფეხბურთი“ დროებით ჟურნალ „ათიანის“ რედაქციაში განთავსდება.

ნუგრი ლოლაძე

ზესტაფონმა მხოლოდ ტრიბუნაზე გვაჯობა

გიორგი მელქაძე: კარშიც დავარტყი, ჰასიც გავაკეთე

ბადრი კეთილაძის ფოტო

საქართველოს ჩემპიონატის მეორე წრე როგორც „ვიტ ჯორჯიას“ აძლევდა ხელს, ისე დაიწყო — ლიდერმა „დინამომ“ შინ წააგო რუსთავის „ოლიმპთან“, ხოლო ვიტელებმა შინ მეორეადგილოსანი „ზესტაფონი“ 2:1 დაამარცხეს, ცხრილში ადგილი გაუცვალეს და საჩემპიონო ბრძოლაშიც უფრო ჩამოსცხა. ამ დროისთვის ლიდერსა და მესამეადგილოსანს შორის სხვაობა ოდენ ორი ქულაა. იმერლებთან მატჩში „ვიტ ჯორჯიადან“ ერთ-ერთი გამორჩეული გიორგი მელქაძე იყო, რომელმაც ჯერ გიგა ბეჭვაიას უპასა საგოლედ, შემდეგ კი გრიგოლ ჭანტურიას ისეთი გაუტანა, რომ...

— **რას გვეტყვი გუშინწინდელ მატჩზე?**

— კარგი თამაში რომ იქნებოდა, თავიდანვე ეტყობოდა. „ზესტაფონი“ ჩინებული გუნდია. მართალია, ეს კლუბი რამდენიმე ფეხბურთელმა დატოვა, მაგრამ საჩემპიონოდ არიან შემართულნი. ჩვენც, რაც შეგვეძლო, ვიბრძოლეთ. ვფიქრობ, „ზესტაფონმა“ მხოლოდ გულშემატკივრების სიმრავლით გვაჯობა. ჩემი აზრით, ღირსეულად მოვიგეთ.

— **შენ კი ერთ-ერთი ყველაზე სასარგებლო იყავი მოედანზე...**

— გუნდიც და მეც სეზონისთვის კარგად მოვემზადეთ. თანაც ვიცოდით, რომ პირველი შეხვედრა მაგრად უნდა გვეთამაშა, რათა კარგი განწყობა შეგვექმნა. რაც შეეხება ჩემს სარგებლიანობას, რა გითხრათ, ასე გამოვიდა... შეიძლებოდა, სხვა ყოფილიყო საუკეთესო. ისე, სასიამოვნოა, რომ გუნდს საგოლე პასით და გოლით დავეხმარე.

— **გოლიც ლამაზი გამოგივიდა. კარში გამიზნულად დაარტყი თუ შემთხვევით აიჭრა ბურთი?**

— ზაზა სახოკიამ ბურთი დამიგორა, ერთი შეხებით გავისწორე, კარს გავხედე და ბურთი ზუსტად იქ წავიდა, სადაც ვფიქრობდი.

— **როგორ ფიქრობ, მეკარეს შეეძლო იმ ბურთის აღება?**

— ჩემი აზრით, ჭანტურია იმ მომენტში დარტყმას არ ელოდა, კარიც დაკარგული ჰქონდა და, ვფიქრობ, გადასულიც ეგონა ბურთი. ალბათ აღებაც შეეძლო, მაგრამ კარგია, ასე რომ არ მოხდა...

— **ჯარიმისასაც თითქმის იმავე ადგილიდან ისევე ჩააწოდე და ბურთი უკანა ძელთან წავიდა. მაშინაც კარში ურტყამდი?**

— არა, მაშინ ცენტრში ჩავაწოდე, მცველები შეცდნენ, ბურთი მათ გადასცდათ და შორეული ძელისკენ წავიდა. ბეჭვაიაც დროულად დახვდა იქ და გაიტანა.

— **მეორე წრე ისე დაიწყო, „ვიტ ჯორჯია“ უკეთესს ვერ ინატრებდა...**

— მართალია — „დინამომ“ წაგო, ჩვენ კი „ზესტაფონს“ ძოვუგეთ. სიტუაცია უფრო დაიძაბა. ასეთი საინტერესო ბრძოლა საქართველოს ჩემპიონატში არ ყოფილა. ვფიქრობ, მომდევნო ტურებში კიდევ უფრო საინტერესო გახდება.

— **დაწინაურებული სამეულის გარდა საჩემპიონო დავაში ჩარევა სხვა გუნდებისგან თუ არის მოსალოდნელი?**

— სხვებს ნამდვილად გაუჭირდებათ, სხვაობა უკვე შვიდი ქულაა. შესაძლოა, ერთ გუნდს სეზონი ჩაუვარდეს და ვინმე წამოეწიოს, მაგრამ სამივემ ქულები ფანტოს და ჩემპიონი სხვა გახდეს, შეუძლებელია.

— **თითქოს კალენდარიც „ვიტ ჯორჯიას“ უკეთესი აქვს...**

— „დინამოს“ და „ამერს“ შინ ვეთამაშებით, მცხეთაში თამაში კი ყველა გუნდისთვის რთულია. ჩვენი მიზანი მუდამ პირველობაა და ვეცდებით, შანსი გამოვიყენოთ. გუნდიც კარგი გვყავს და მწვრთნელიც, პრეზიდენტიც ყველანაირად გვერდით გვიდგას და გვეხმარება.

მიხეილ ჟორჟოლიანი

როველი ვაშაკიძეა კიევის არსენალში?

კიევის „არსენალში“ უცნობი ქართველი ფეხბურთელი გამოჩნდა: გვარად ვაშაკიძე.

მის სახელს ვერცერთ უკრაინულ ვებგვერდზე ვერ მივაკვლიეთ და მხოლოდ ის ვიცით, რომ 1991 წელსაა დაბადებული.

საინტერესოა, რომ ვაშაკიძემ კიევურ დერბიში, ცსკა-სთან ამხანაგურ მატჩში 46-ე წუთზე გიორგი დემეტრაძე შეცვალა.

„არსენალმა“ ეს შეხვედრა 3:1 მოიგო, თუმც ჩვენიანებს არ გაუტანიათ.

ილია ნანოგაშვილი

ბადრი კეთილაძის ფოტო

ელიავა ამკარშია

ზაალ ელიავა რომ რიგის „სკონტოდან“ წამოვიდა, ეს უკვე გვეწერა.

მართალია, საქართველოს ნაკრების მარცხენაფლანგელს რიგელებთან კიდევ ნახევარი წლით აკავშირებს კონტრაქტი, მაგრამ თუ რუსული პრემიერლიგის პერმის „ამკარი“ ლატვიელებს შეუთანხმდება...

დიახ, ელიავა „ამკარშია“ — ჯერჯერობით, გასინჯვაზე. მან ერთი საკონტროლო მატჩის გამართვაც მოასწრო. თურქულ შეკრებაზე პერმელებმა ვარშავის „ლეგიას“ 2:0 სძლიეს. ელიავამ პირველი ტაიმი ითამაშა, პერმელებმა კი გოლები მეორეში გაიტანეს.

აქვე გეტყვით, რომ „ამკარში“ ამასწინათ ირაკლი მოდებაძეც იყო გასინჯვაზე, თუმც გუნდის სერბმა მწვრთნელმა მიოდრაგ ბოჟოვიჩმა მისი დატოვება არ ისურვა.

ილია ნანოგაშვილი

მენთეშაშვილის თამაში იგვიანებს

თურქეთში შეკრებაზე მყოფმა ლატვიურმა „ვენტსპილსმა“ მორიგი ამხანაგური მატჩი გამართა და ისევ არ უთამაშია ახალგამოჯანმრთელებულ ზურაბ მენთეშაშვილს.

„ვენტსპილსმა“ უკრაინის უმაღლესლიგელ ახტირსკის „ნეფტიანიკთან“ 1:1 ითამაშა.

საქართველოს ნაკრების ნახევარმცველი თურქეთში გუნდთან ერთად ვარჯიშობს, „ვენტსპილსის“ თავკაცი რომან გრიგორჩუკი მას ჯერ მაინც არ ათამაშებს.

კახა შალამბერიძე

ორბელაძეს უკრაინა ალარ გამოუვიდა...

ზურაბ დოლიძეგვაშვილის ფოტო

უკრაინულ „ზაკარპატიეში“ გასინჯვაზე მყოფ სერგო ორბელაძეს შინ დაბრუნება მოუწევს.

უკრაინული ვებგვერდების ცნობით, კლუბის გენერალურმა დირექტორმა ივან შიცმა გააკეთა განცხადება, რომ კლუბი უარს ამბობს ქართველი ფეხბურთელის დატოვებაზე.

სავარაუდოდ, ორბელაძე რუსთავის „ოლიმპს“ დაუბრუნდება.

მიხეილ ჟორჟოლიანი

ახალი ქართველობა სომხურ ფეხბურთში

სომხეთში „ქართული“ საკონტროლო დერბი შედგა: ლევან აკობიას „ულისეს“ 1:3 წააგო „განძასართან“, რომლის შემადგენლობაში ერთბაშად ოთხმა ქართველმა ითამაშა — გაგა თბილაშვილმა, დავით ხანიშვილმა, მანუჩარ კვიციანმა და მამუკა მენთესაშვილმა. მათგან ორმა — თბილაშვილმა და ხანიშვილმა — გოლებიც გაიტანა.

აკობია „ულისეში“ დარჩება, ეს გადაწყვეტილი ამბავია, ისევე, როგორც თბილაშვილი „განძასარში“, ხოლო ხანიშვილს, მენთესაშვილს და კვიციანს მწვრთნელები ჯერ კიდევ აკვირდებიან, თუმც სომხური ვებგვერდების ცნობით, თითქმის გადაწყვეტილია, რომ ისინი მომავალ სეზონში „განძასარში“ ითამაშებენ.

ერთიც: „ულისემ“ უარი თქვა საქართველოდან ჩასულ კიდევ ერთი ფეხბურთელ ედუარდ კაზარიანზე, რომლის თაობაზეც ბევრს ვერაფერს მოგახსენებთ.

მიხეილ ჟორჟოლიანი

თარგამაძის ლამაზი და მომგებიანი

ბადრი კეთილაძის ფოტო

გერმანულ 19-წლამდელთა ბუნდესლიგაში მორიგი ტური ჩათამაშდა და წინასგან განსხვავებით, ამჯერად დავით თარგამაძის „ფრაიბურგმა“ მოიგო, ლევან ყენიას „შალკემ“ კი ფრედ ითამაშა.

ფრაიბურგელმა ქართველმა ძალიან ლამაზი გოლი გაიტანა 44-ე წუთზე, საჯარიმოს მისადგომებიდან ძლიერი დარტყმით — „ფრაიმ“ 2:1 სძლია „მაინცს“ და მესამე ადგილზეა თავის ზონაში.

„რაჰმან საიოდურგუ და დავით თარგამაძე „ფრაიბურგის“ U-19-ის საუკეთესო ფეხბურთელები არიან. ორივე ძალიან ნიჭიერი, სწრაფი ტექნიკურია, მათ ყველაზე დიდი შანსი აქვთ, მალე გადავიდნენ ძირითად გუნდში“ — წერს კლუბის ვებგვერდი.

ლევან ყენიას „შალკე“ კი 2:2-ზე გაეყარა „ბოხუმის“ თანატოლებს. ამ მატჩიდან მხოლოდ ის ვიცით, რომ ქართველს გოლი არ გაუტანია.

ილია ნანოგაშვილი

სირაძეს თურქეთი გაარკვევს

საქართველოს ნაკრების თავდამსმხელმა დავით სირაძემ გერმანულ „პადერბორნთან“ კონტრაქტი კი გაწყვიტა, მაგრამ ნალჩიკის „სპარტაკთან“ ჯერ არაფერი გაურკვევია.

რუსული „სპორტ-ექსპრესის“ ცნობით, ნალჩიკური კლუბი სირაძეს მორიგ თურქულ შეკრებაზე წაიყვანს და საბოლოოდ იქ გადაწყდება მისი საკითხი.

„ნალჩიკი“ შეკრებაზე ხვალ გაემგზავრება და 10 მარტამდე დარჩება. სირაძეს თავის გამოჩენის შანსი საკონტროლო მატჩებში მიეცემა.

„ნალჩიკი“, რა თქმა უნდა, კიდევ ორ ქართველს იახლებს — ალექსანდრე ამისულაშვილი და გოგიტა გოგუა გუნდის სრულუფლებიანი წევრები არიან.

მიხეილ ჟორჟოლიანი

გვაზავა-ჩიხრაძე კი. ვიეირა?

ჟილვან ვიეირა

ბადრი კეთილაძის ფოტო

ქართველი ნახევარმცველი ლევან გვაზავა და მეკარე ალექსანდრე ჩიხრაძე ვლადივოსტოკის „ლუჩ-ენერიასთან“ ერთად იაპონიაში გაემგზავრნენ.

„ლუჩ-ენერგია“ ახლახან დაბრუნდა თურქეთიდან, რუსეთის პრემიერლიგის დაწყებამდე კი სამეზობლოში მოემზადება.

თურქეთში ვლადივოსტოკელებმა ამხანაგური მატჩები ჩაატარეს და გვაზავა ერთ-ერთი საუკეთესო იყო თავის გუნდში. ჩიხრაძე კი ტრავმის გამო უქმობდა.

და ერთიც: რუსული „სპორტ-ექსპრესის“ ცნობით, „ლუჩ-ენერგიაში“ „ზესტაფონის“ ბრაზილიელი ნახევარმცველი ჟილვან ვიეირა უნდა ჩასულიყო, თუმცა იაპონიაში წამსვლელთა სიაში მისი გვარი არ წერია.

კახა შალამბერიძე

კაუნასი ორი ქართველით დამარცხდა

ნუკრი მანჩხავამ და აკაკი ხუბუტიამ თურქულ შეკრებაზე „კაუნასში“ მორიგი ამხანაგური მატჩი ჩაატარეს ავსტრიულ „აუსტრიასთან“ და 2:3 დამარცხდნენ.

მანჩხავა ძირითად შემადგენლობაში იყო და პირველი ტაიმის შემდეგ შეცვალეს.

რაც შეეხება ხუბუტიას, იგი თამაშში შესვენების შემდეგ ჩაერთო.

არ უთამაშია კაუნასელთა მესამე ქართველ ლეგიონერ გივი კვარაცხელიას, რომელიც ინდივიდუალურად ვარჯიშობს.

კახა შალამბერიძე

ქართველები უცხოეთში

სახელი გვარი	გუნდი	სად	მეტოქე	წთ	შენიშვნა	თ	გ	ა
იტალია. სერია A								
კახა კალაძე	მილანი	შ	პალერმო 2:1	90	გააფრთხილეს	19	0	4
ლევან მჭედლიძე	ემპოლი	შ	კატანია 2:0	0	ტრავმირებულია	0	0	14
ინგლისი. პრემიერლიგა								
ზურაბ ხიზანიშვილი	ბლეკბერნი	შ	ბოლტონი 4:1	90		12	0	9
ავსტრია. მაძსბუნდესლიგა								
გიორგი შაშიაშვილი	შტურმი	შ	ლინცერი 1:2	90		24	0	5
გერმანია. ბუნდესლიგა								
ლევან კობიაშვილი	შალკე	ს	ლევერკუზენი 0:1	87	გააფრთხილეს, შეცვალეს	9	1	5
ალექსანდრე იაშვილი	კარლსრუე	შ	შტუტგარტი 1:3	72	შეცვალეს	17	0	6
გერმანია. მეორე ბუნდესლიგა								
მათე ღვინიანიძე	მიუნხენ 1860	ს	კიოლნი 0:0	0	ტრავმირებულია	13	0	7
ოთარ ხიზანეიშვილი	ფრაიბურგი	ს	ჰოფენჰაიმი 0:2	0	განაცხადში არ იყო	2	0	5
გიორგი ონიანი	კარლ ცაისი	ს	მაინცი 2:2	0	სათადარიგო	9	0	17
ილია კანდელაკი	კარლ ცაისი	ს	მაინცი 2:2	0	სათადარიგო	10	0	17
გიორგი სეთურიძე	კარლ ცაისი	ს	მაინცი 2:2	0	განაცხადში არ იყო	0	0	17
ესპანეთი. პრიმერადივიზიონი								
შოთა არველაძე	ლევანტე	ს	ბარსელონა 1:5	0	განაცხადში არ იყო	0	0	20
შვეიცარია. სუპერლიგა								
სანდრო იაშვილი	თუნი	ს	სენტ გალენი 0:3	27	შეცვლაზე შევიდა	15	1	10
ჩეხეთი. გამბრინუსლიგა								
გიორგი განუგრავა	ბოლესლავი	ს	კლადნო 1:0	0	სათადარიგო	0	0	7

შენიშვნა: შ — შინ, ს — სტუმრად, თ — თამაში, გ — გოლი, ა — გუნდის ადგილი ლიგაში

კაპელო არ დამანახოთ!

„სამპდორიას“ ფორვარდმა ანტონიო კასანომ ფაბიო კაპელოზე სალაპარაკოდ მოიცალა.

„რომაში“ ყოფნისას კაპელო კასანოს შვილივით ევლებოდა თავს, მაგრამ მადრიდის „რეალში“ მათი ურთიერთობა წახდა. მწვრთნელი ფეხბურთელს ძირითად შემადგენლობაში არ ათამაშებდა და ფორვარდმაც „სამპდორის“ მიაშურა.

„თუ კაპელოს ჩემზე კარგი რამეები უთქვამს, ესე იგი, დავიმსახურე — განაცხადა კასანომ — მასზე ცუდი არასოდეს წამომცდენია, თუმც ყოველთვის პირდაპირ ვეუბნებოდი, რასაც ვფიქრობდი. ძალიან მიხარია, რომ იტალიაში ერთმანეთს საკლუბო დონეზე არ ვხვდებით, მაგრამ იტალიის ნაკრები ინგლისისას თუ გადაეყრება და მე ნაკრებში ვიქნები, კაპელოს დანახვაზე გული შემიწუხდება“.

„ინტერის“ კარში გოლის გამტანმა კასანომ ისიც თქვა, რომ ჯამაგირის შემცირებაზეც თანახმაა, ოღონდ კი „სამპდორიაში“ დატოვონ: „გუნდი ძალიან მიყვარს, ყველასთან კარგი ურთიერთობა მაქვს, ქომაგებიც პატივს მცემენ და კლუბის გამოცვლა არ მსურს. 15-20 პროცენტით ხელფასის დაკლებაზეც ყაბულს ვარ, ოღონდ აქედან აღარ გამიშვან. ადრე ბევრს მივქარავდი, ხან მსაჯებს ვეჩხუბებოდი, ხან მეტოქე ფეხბურთელებს და ამ მხრივაც გამოვსწორდი. თანაგუნდელებს ვუთხარი, რომ როგორც კი გაბრაზებას შემამჩნევენ, მსაჯისგან რაც შეიძლება შორს გამათრიონ“.

ვაჟა ხუციშვილი

პრეზიდენტი არ ხუმრობს
ეს ხომ ნაგავია!

ჩემპიონთა ლიგას ერთი გერმანული გუნდი შემორჩა, „შალკე“, მაგრამ კლუბის გაუმაძღარ ქომაგებს ამით ვერ დააპურებ.

შაბათს „ხუმარებმა“ „ლევერკუზენთან“ სტუმრად 0:1 წააგეს. ეს იყო ზედიზედ მეორე მარცი და გელზენკირხენელები „ბაიერნს“ უკვე 9 ქულით ჩამორჩებიან. „ლევერკუზენამდე“ ჩემპიონატში „შალკე“ შინ „ვოლფსბურგთან“ 2:1 დამარცხდა. ექვსმა განიავებულმა ქულამ გუნდი უკან დაქაჩა და პირველობისათვის ბრძოლა გაუჭირდება.

გაავებული ფანები გასულ შაბათს ლევერკუზენის სტადიონზე ნამატჩევს ყვიროდნენ: „მოაშორეთ სლომკა!“ მათთვის დიდი შვება სულაც არაა ის, რომ გუნდმა ჩემპიონთა ლიგის მერვედფინალში „პორტუ“ დაამარცხა (1:0) და მეოთხედფინალში გასვლის შანსი აქვს. გულშემატკივრები გრძნობენ — „შალკე“ ლიგის მომგებს არ ჰგავს და ამიტომ ბუნდესლიგას უნდა მიხედოს.

კლუბის პრეზიდენტმა იოზეფ შნუსენბერგმაც არ დააკლო კრიტიკა გუნდს და თქვა: „ჩვენ „ლევერკუზენთან“ ფეხბურთი არ გვითამაშია. ეს იყო ნაგავი და შედეგადაც ნაგავი მივიღეთ. ამიტომ არც გამკვირვებია, რომ ფანებმა მწვრთნელის მოხსნა მოითხოვეს. ადრე თუ გვიან, ეს მოხდებოდა. დიდი ოპტიმიზმის მიუხედავად, საეჭვოა, „შალკემ“ ჩემპიონთა თასი მოიგოს და მომავალ სეზონში ამ ტურნირში ისევ ითამაშოს. აშკარაა, რომ რაღაც უნდა შეცვალოთ. მომდევნო ტურში „ბაიერნს“ ვმასპინძლობთ და ალბათ ამ მატჩსაც წავაგებთ“.

ვაჟა ხუციშვილი

XXV ტური	
დღეს	
იუვენტუსი	ტორინო
ხვალ	
სიენა	კალიარი
პალერმო	ემპოლი
ფიორენტინა	ლივორნო
კატანია	მილანი
ჯენოა	ნაპოლი
ლაციო	რეჯინა
ინტერი	რომა
ატალანტა	სამპდორია
პარმა	უდინეზე

იტალია

აბა, თუ უნდა რომას სკუდეტო?!

დღეს სერია A-ს 25-ე ტური ტურინული დერბით გაიხსენა, თუმც ცენტრალურ მატჩად, თქმა არ უნდა, ხვალინდელი შეხვედრა მიიჩნევა — მილანის „ინტერი“ „სან სიროზე“ „რომას“ უმასპინძლებს და ვინაიდან დიდი ჯახია, ანონსი ამ შეხვედრით დავიწყოთ.

სადღეისოდ „ნერაძური“ „ჯალოროსის“ 9 ქულით უსწრებს. გასულ უქმეებზე „ინტერის“ გენუაში ფეხის დაცდენამ („სამპდორიასთან“ 1:1) „რომას“ მიახლოვების შანსი გაუჩინა, რაც ლუჩანო სპალეტის შეგირდებმა ბრწყინვალედ გამოიყენეს, საკუთარ „ოლიმპიკოზე“ „ფიორენტინას“ 1:0 სძლიეს.

„ახლა ჩვენ მხოლოდ „ინტერთან“ თამაშზე ვფიქრობთ — ასეთი მოკლე კომენტარი გააკეთა ფლორენციელებთან ნამატჩევს ლუჩანო სპალეტიმ პრესკონფერენციაზე, როცა ჟურნალისტებმა იმ მატჩის შეფასება სთხოვეს — ძალიან მნიშვნელოვანი დუელი გველის, თუ ჩვენ სკუდეტო ნაღდად გვინდა, სწორედ ამ შეხვედრაში უნდა გამოვაჩინოთ, რეალურად რისი მაქნისები ვართ“.

„რომას“ „სან სიროზე“ ბოლო ხანს „ინტერისთვის“ ორჯერ მოუგია, ბოლოს შარშან, აპრილში დაამარცხა 3:1. მართალია, ეს სათასო მატჩები გახლდათ, მაგრამ პრინციპული დაპირისპირებისას მნიშვნელობა ამასაც ენიჭება.

ფრანჩესკო ტოტი და „ძმანი მისნი“ კბილებს ილესავენ. ერთადერთი სამწუხარო სპალეტის ის აქვს, რომ ახალგაზრდა შუახაზელ ალბერტო აკვილანის ვერ დაიხმარს. მან „ფიორენტინასთან“ მატჩში ტრავმა მიიღო.

და როგორ ემზადებიან „ინტერის“ ბანაკში? „ნერაძურიმ“ მშვენივრად იცის, რომ ამ თამაშის მოგებით ისინი ჩემპიონის ტიტულს თითქმის გაინაღდებენ. „ინტერის“ მოგების შემთხვევაში 12-ქულიანი ჰანდიკაპის ამოქაჩვა პრაქტიკულად შეუძლებელი იქნება.

რობერტო მანჩინის, მილანელთა თავკაცს, პრობლემები დაცვაში აქვს: გეხსომებათ, ტრავმირებულნი არიან ვალტერ სამუელი და ივან კორდობა, ორივე ცენტრალური მცველი და ვის შეუწყვილებს მარკო მატერაცის, ამას თამაშის წინ გადაწყვეტს. კანდიდატი სამიაა — ნიკოლას ბერდისო, ნელსონ რივსი ან კრისტიან კივუ.

კივუს გახსენებაზე: პირველ წრეში, როცა „ინტერმა“ „რომას“ „ოლიმპიკოზე“ 4:1 მოუგო, რუმინელმა ყოფილი გუნდის წინააღმდეგ პირველად ითამაშა და მაშინ კივუმ ტრიბუნების გამაყრუებელი სტვენაც გაიყოლა სახლში.

ტაქტიკურად მწვრთნელები, სავარაუდოდ, არაფერს შეცვლიან: მანჩინი, კლასიკურ 4-4-2 სქემით აპირებს თამაშს, სადაც დამრტყმელი ძალა იბრაჰიმოვიჩ-კრუზის დუეტი იქნება. სპალეტის საყვარელი განლაგება კი 4-2-3-1 გახლავთ: ცენტრფორვარდის პოზიციაზე მოთამაშე ტოტის, ზურგს ჟიული (მარცხნივ), პეროტა (შუაში) და მანსინი (მარჯვნივ) გაუმაგრებენ.

ახლა სხვა მატჩებზეც. ზემოთაც გითხარით, ტურში მეორე გამორჩეული მატჩია, ტურინული დერბი, „დერბი დელა მოლე“. „იუვენტუსმაც“ და „ტორინომაც“ წინა ტურში მაგარი ამბები გადაიტანეს. „იუვე“ „რეჯინასთან“ 1:2 მარცხს მსაჯ დონდარინის აბრალებს, 90-ე წუთზე არარსებული თერთმეტმეტრიანი გამოგვიგონაო. ცნობისთვის: ამ სეზონში „იუვეს“ კარში უკვე მეშვიდე პენალტი დაინიშნა და მეტოქეებმა შვიდივე გაიტანეს.

ერთი დღით ადრე გაითამაშეს თრილერი „ტორინომ“ და „პარმამ“. როცა სერია A-ზე ამბობენ, გოლები ტურში ნაკლებად გადისო, მათ გასულ შაბათს, არც მეტი, არც ნაკლები, 4:4 ითამაშეს.

„ტოროს“ მწყობრში ყველა ჰყავს და საძულველ მეტოქესაც ემუქრება, მოვიგებო, მაგრამ ეს ვინძლო, გაუჭირდეს — „იუვეს“ ტრავმამოშუშებული მეკარე ჯანლუიჯი ბუფონი უბრუნდება და რამხელა ძალაა, ბუფონი „იუვენტუსისთვის“, ამაზე ახლა არ შევჩერდებით. კაპიტან ალესანდრო დელ პიეროს თავდასხმაში მეწყვილეობას ისევ სერია A-ს ბომბარდირი დავიდ ტრეზეგე გაუწევს, რომელმაც „რეჯინასთან“ შეხვედრა დისკვალიფიკაციის გამო გამოტოვა.

სხვა რა? „მილანის“ მატჩიც გამოვარჩიოთ „კატანიასთან“. წინა ტურში „პალერმოსთან“ მძიმე მოგების შემდეგ, კარლო ანჩელოტის გუნდი, როგორც იქნა, სასურველ ოთხეულში შეძვრა და ფეხის დაცდენის უფლება რომ აღარ აქვს, ცხრილიდანაც ნათლად ჩანს, „ფიორენტინა“ კუდზე აზის.

ბოლო ცნობით, საეჭვოა რიკარდო კაკას თამაში. „როსონერის“ ლიდერმა „პალერმოსთან“ მატჩის პირველ ტაიმში მიიღო ტრავმა და ანჩელოტიმ იგი შესვენებისას შეცვალა. არაა გამორიცხული, რომ სათადარიგოთა სკამზე გადაჯდეს ალბერტო ჯილარდინო. „ჯილას“ სიცილიელებთან არაფერი გაუკეთებია, შეცვლაზე შესულმა ფილიპო ინძაგიმ კი გამარჯვების გოლი გამოადნო. ასე რომ, ალეშანდრე პატოს მეწყვილეობას სწორედ სუპერპიპო გაუწევსო. ვნახოთ...

გიორგი ჯაფაკიძე

№		1	2	3	4	5	6	7	8	9	10	11	12	13	14	15	16	17	18	19	20	თ	მ	ფ	წ	ბ	ქ	მ	ფ	წ	ბ	ქ	მ	ფ	წ	ბ	ქ
1	ინტერი				2:1		1:1	3:0	4:1	2:1		2:1	4:0	3:0	1:0	2:0	2:0		3:2			24	18	6	0	49:14	60	11	1	0	29:7	34	7	5	0	20:7	26
2	რომა	1:4		2:2		1:0	2:1	2:0			1:0	4:4		3:2		2:0		3:0		2:0	2:0	24	15	6	3	41:23	51	9	2	1	25:13	29	6	4	2	16:10	22
3	იუვენტუსი	1:1	1:0				0:1	0:0	1:0	1:0	5:0				3:0		5:1	2:0		4:0	1:1	24	13	8	3	44:21	47	8	3	1	24:4	27	5	5	2	20:17	20
4	მილანი		0:1	0:0		1:1			2:0		2:1	5:2	0:0		0:1	1:1	1:1	1:0	1:1			24	11	8	5	36:18	41	4	6	2	14:9	18	7	2	3	22:9	23
5	ფიორენტინა	0:2	2:2	1:1	0:1		1:2			2:2		1:0	2:1		3:1	2:1		3:0			5:1	24	11	8	5	36:23	41	6	3	3	22:14	21	5	5	2	14:9	20
6	უდინეზე	0:0		1:2	0:1			3:2	3:5		1:1	0:5	2:1		2:2			2:0	2:1	2:0		24	10	6	8	31:33	36	5	3	4	18:20	18	5	3	4	13:13	18
7	სამპდორია	1:1			0:5	2:2			0:0	3:0	3:0	2:0		0:0	3:0			1:0	3:0	3:0		24	10	5	9	31:27	35	7	4	1	21:8	25	3	1	8	10:19	10
8	ჯენოა		0:1		0:3	0:0	3:2	0:1		2:1	3:3					2:1	1:1	1:3	1:0		2:0	24	8	8	8	28:33	32	5	3	4	15:16	18	3	5	4	13:17	14
9	ატალანტა		1:2		2:1	2:2	0:0				1:3	5:1	2:2	2:1				2:2	2:0	2:2	2:2	24	7	10	7	36:37	31	4	6	2	23:18	18	3	4	5	13:19	13
10	პალერმო	0:0	0:2		2:1	2:0						2:1	1:1	2:2			1:0	2:3	1:1	1:1	2:1	24	8	7	9	32:40	31	5	5	2	16:13	20	3	2	7	16:27	11
11	ნაპოლი			3:1			3:1	2:0	1:2				1:1	2:2	1:3	2:0	1:0		1:0	1:1	0:2	24	8	6	10	36:38	30	6	3	3	18:13	21	2	3	7	18:25	9
12	ტორინო		0:0	0:1				1:0	1:1		3:1			0:0		1:1	1:2	1:1	4:4	2:2	2:0	24	4	14	6	27:30	26	3	7	2	16:13	16	1	7	4	11:17	10
13	ლაციო			2:3	1:5	0:1	0:1	2:1	1:2	3:0			2:2		0:0	2:0			1:0		3:1	24	6	8	10	27:32	26	5	2	5	17:16	17	1	6	5	10:16	9
14	ემპოლი	0:2	2:2			0:2			1:1	0:1	3:1	0:0	0:0	1:0		2:0				1:1	4:1	24	6	7	11	21:30	25	4	5	3	14:11	17	2	2	8	7:19	8
15	კატანია	0:2		1:1		0:1	2:0	2:0	0:0	1:2	3:1				1:0		1:0		0:0			24	5	8	11	20:30	23	5	3	3	11:7	18	0	5	8	9:23	5
16	ლივორნო	2:2	1:1	1:3		0:3	0:0	3:1	1:1	1:1	2:4	1:2		0:1	1:0							24	5	8	11	26:38	23	2	5	5	13:19	11	3	3	6	13:19	12
17	სიენა	2:3	3:0		1:1			1:2		1:1		1:1	0:0	1:1	3:0	1:1	2:3			0:0		24	4	10	10	27:34	22	2	7	3	16:13	13	2	3	7	11:21	9
18	პარმა		0:3	2:2	0:0	1:2				2:3			2:0		1:0	2:2	3:2	2:2		3:0	1:1	24	4	10	10	29:37	22	4	5	3	19:17	17	0	5	7	10:20	5
19	რეჯინა	0:1	0:2	2:1	0:1	0:0	1:3		2:0	1:1			1:3	1:1		3:1	1:3				2:0	24	4	9	11	21:38	21	4	3	6	14:17	15	0	6	5	7:21	6
20	კალიარი	0:2		2:3	1:2		0:1	0:3			0:1	2:1		1:0		1:1	0:0	1:0	1:1			24	4	6	14	19:41	18	3	3	6	9:15	12	1	3	8	10:26	6

„იუვენტუსი“ ნიკოლა ამორუზოს ამ პენალტით დამარცხდა

იუვენტუსი აჯანყდა

პრეზიდენტმა მსაჯებს წერილით შეუტია

მსაჯებისგან დაჩაგრულმა „იუვენტუსმა“ ფეხბურთის ფედერაციასა და მსაჯთა ასოციაციაში საპროტესტო წერილი აფრინა.

შაბათს „რეჯინასთან“ სტუმრად „იუვემ“ 1:2 წააგო. არბიტრმა პაოლო დონდარინიმ ბოლო წუთზე ტურინელთა კარში პენალტი დანიშნა, რომელიც ნიკოლა ამორუზომ გაიტანა. „იუვენტუსის“ მწვრთნელ-ფეხბურთელ-პატრონთა აზრით, მანამდე მათ სულ მცირე, ორი პენალტი ეკუთვნოდათ: ერთხელ სისოკოს, მეორედ კი ნედვედის წაქცევისთვის. გარდა ამისა, რეჯინელ ფეხბურთელებს კარისკენ მიმავალი ბურთი ორჯერ მოხვდათ ხელზე, მაგრამ არბიტრი „დაბრმავდა“.

ტურინელთა კარში კი დონდარინიმ პენალტი მოიგონა — საჯარიმოში ჩაწოდებული ბურთის მოგერიება სისოკომ მაკრატელათი სცადა, მის გვერდით იყო ერთ-ერთი რეჯინელი, რომელსაც სისოკოს მოქნეული ფეხი მოხვდა. ეს საკმარისი გამოდგა მსაჯისთვის, რათა თერთმეტმეტრიანის ნიშნულისკენ მიეთითებინა.

ჯოვანი კობოლი ჯილის (კლუბის პრეზიდენტი) და ჟან-კლოდ ბლანის (გენერალური მენეჯერი) ხელმოწერილ ქაღალდზე წერია: „ჩვენს საწინააღმდეგოდ შეცდომები გახშირდა და იძულებულნი ვართ, ფედერაციისგან საქმეში ჩარევა მოვითხოვოთ, რათა მომავალში იგივე აღარ განმეორდეს. ასე თუ გაგრძელდა, „იუვენტუსის“ მწვრთნელთა და ფეხბურთელების შრომა წყალში ჩაიყრება. ზოგიერთი მსაჯის გადაწყვეტილება ამყარებს ეჭვებს, რომ კლუბი კვლავაც ძველი ცოდვებისთვის ისჯება. კალჩოპოლის სკანდალის გამო „იუვენტუსმა“ სასჯელი უკვე მოიხადა და ჩვენი „დეენა“ უნდა შეწყდეს“.

პაოლო დონდარინი იმ მსაჯთაგანია, რომლებიც კალჩოპოლის სკანდალში იყვნენ გარეულნი, თუმცა ეს არბიტრი მაშინ გაამართლეს. ამ სეზონში დონდარინიმ „იუვეს“ მატჩი პირველად განსაჯა.

„იუვენტუსის“ ჩაგვრა თუ არ შეწყდება, ჯოვანი კობოლი ჯილი უცხოელი არბიტრების მოწვევას მოითხოვს: „რეჯინასთანაც“ იგივე მოხდა, რაც იქამდე „ნაპოლისთან“ მატჩში იყო. იქაც მსაჯმა წაგვაგებინა. შეუცდომელი არავინ არის, მაგრამ როცა ერთიდაიგივე სისტემატურად მეორდება, უკვე აუტანელი ხდება.

ჩვენმა გუნდმა მეტოქეს თამაშით აჯობა და სამ ქულას იმსახურებდა. ფეხბურთელებთან და მწვრთნელთან პრეტენზია არ მაქვს, დონადონიმ კი საქმეს თავი ვერ გაართვა. არ მინდა, დავიჯერო, რომ „იუვეს“ განგებ ჩაგრავენ, მაგრამ მსაჯების საქციელი ამ აზრისკენ მიბიძგებს. პაოლო დონდარინი ორმეტრში იყო იმ ადგილიდან, სადაც სისოკო წააქციეს და რატომღაც ვერ დაინახა. არ გამოვრიცხავ, თუ უსამართლობა გაგრძელდა, უცხოელი არბიტრების მოწვევა მოვითხოვოთ“.

კლაუდიო რანიერი, „იუვენტუსის“ მწვრთნელი: „ბიჭები დათრგუნულები არიან. მათ გულიანად ითამაშეს და მეორე ტაიმში მეტოქეს აშკარად ჯობეს, მაგრამ ხელში მარცხი შეგვრჩა. ისედაც ვიცოდით, რომ კალჩოპოლის შემდეგ მძიმე სეზონი გვექნებოდა და ალბათ, კიდევ არაერთი წინააღმბის გადალახვა მოგვიწევს. ჩემს ფეხბურთელებს ყოველთვის მივუთითებ ხოლმე შეცდომებზე მატჩის შემდეგ და მათ გამოსწორებას ვცდილობ. ვიმედოვნებ, რომ მსაჯთა უფროსი პიერლუიჯი კოლინაც იგივეს გააკეთებს და პაოლო დონდარინის დაელაპარაკება“.

ვაჟა ხუციშვილი

რონალდო მილანის ღალატს აპირებს

ტრავმირებულმა რონალდომ მოულოდნელად განაცხადა, რომ გამოჯანმრთელების შემდეგ, შესაძლოა, „მილანს“ უგანოს და სხვა გუნდში ითამაშოს. 31 წლის ბრაზილიელს მარცხენა მუხლზე ოპერაცია გაუკეთეს და მის გამოკეთებას სულ მცირე, ცხრა თვე დასჭირდება.

„ჯერ არ გადამიწყვეტია, რას ვიზამ მომავალში. ვნახოთ, რა და როგორ იქნება. ტრავმის მოშუშების შემდეგ თუ კვლავაც კარგად ავთამაშდები, უპირველესად, კარიერის „მილანში“ გაგრძელებაზე ვიფიქრებ. ამ კლუბისგან დიდად დავალებული ვარ და ვიცი, რომ ფანებს ძალიან ვუყვარვარ, მაგრამ ჩემი ოცნება „ფლამენგოში“ დაბრუნებაა, სადაც ბავშვობაში ვთამაშობდი.

ყველაფერი იმაზეა დამოკიდებული, თუ როგორ წავა გამოჯანმრთელების პროცესი. გული მეუბნება, რომ კარიერა ჯერ არ უნდა დავასრულო, მაგრამ სხეული გადაღლილია, რადგან ბევრი ტრავმა გადავიტანე.

ნაცნობ-მეგობრებს არ დავვიწყებივარ და ბევრმა მომიკითხა, მათ შორის, იმ ხალხმაც, რომლებთანაც პრობლემები მქონდა. მაგალითად, „რეალის“ და „ინტერის“ პრეზიდენტებმა, რამონ კალდერონმა და მასიმო მორატიმ დამირეკეს და გამამხნევეს. „ინტერში“ ყოფნისას სწორედ ასეთი ტრავმა მივიღე და მორატიმ კარგად იცის, რა მძიმე მდგომარეობაში ვარ“ — თქვა რონალდომ.

ვაჟა ხუციშვილი

ფრანჩესკო ტოტი ლეგენდას დაეწია

სერია A-ს გასული ტურის ყველაზე მყვირალა ამბავი „რეჯინასთან“ „იუვეს“ მარცხია, რაზეც ცალკე წერილში წაიკითხავთ. დანარჩენი გამოსარჩევი რაც იყო, channel4.com-მა შეაგროვა. მათ შორისაა ტოტის რეკორდი და დონის მშრალი სერია

გამარჯვებულები

მარკო ბოიელო (ჯენოა) — ქომაგებში ისეთი გაშინაურებული არაა, როგორც ალესანდრო დელ პიერო ან ანტონიო კასანო, მაგრამ „უდინეზესთან“ მატჩში შესრულებულმა ჰეთ თრიქმა მას შეიძლება, ნაკრებისკენ გზა გაუხსნას. „ჯენოამ“ 5:3 მოიგო და ბორიელომ სეზონში, მეორედ გაიტანა ერთ მატჩში სამი გოლი, სულ კი 15 მოაგროვა.

ემანუელე კალაიო (ნაპოლი) — სერია B-სა თუ C-ში კალაიოს ბევრი გოლი გაჰქონდა, მაგრამ A-სთან შეგუება გაუჭირდა და სათადარიგოთა სკამზე იჯდა. „ლივორნოსთან“ კი შანსი მისცეს და მანაც გამოიყენა — წყვილი გოლი შეაგდო (მეორე ბოლო წუთზე), „ნაპოლიმ“ კი 2:1 მოიგო.

ფილიპო ინძაგი (მილანი) — თითქმის წელიწადია, „სუპერპიპოს“ ჩემპიონატში არ გაეტანა, მაგრამ ალღო არ დაუკარგავს, რაც „პალერმოსთან“ დაამტკიცა, როცა შეცვლაზე შესულმა ბოლო წამზე საგოლედ დაჰკრა და „მილანი“ მეოთხე ადგილზე გადააბრძანა.

დამარცხებულები

მოჰამედ სისოკო (იუვენტუსი) — „ჯენოასთან“ მატჩი მალელი ნახევარმცველისთვის ცუდი გასახსენებელი იქნება. მისი წაქცევისთვის პენალტი არ დანიშნეს, მანვე ასპროცენტიანი მომენტი ვერ გამოიყენა, დაბნეული ჩანდა და პასებიც არ გამოსდიოდა, თამაშის მიწურულს კი პენალტი „აიკიდა“.

ხოაკინ ლარივეი (კალიარი) — არგენტინელ ფორვარდს იტალიაში საქმე ცუდად მისდის. ზაფხულში ნაყიდ ფეხბურთელს დიდ მომავალს უწინასწარმეტყველებდნენ, მაგრამ ამაოდ. „ლაციოსთან“ 74-ე წუთზე შეცვალეს და ქომაგებმა სტვენა აუტეხეს. მის ნაცვლად შესულმა ალესანდრო მატრიმ კი გოლი გაიტანა და სარდინიელებს მოაგებინა.

დომენიკო დი კარლო (პარმა) — პარმელთა მწვრთნელისთვის „ტორინოსთან“ 4:4 წაგების ტოლფასია, რაკი გუნდი სტუმრად 4:1-ს იგებდა და მეთერთმეტედან მეთოთხმეტე ადგილზე გადადიოდა, მაგრამ სამი გოლის გაშვება მოახერხა.

გოლები

მარკო ბორიელო (ჯენოა) — ბორიელოს გოლი სეზონის საუკეთესობაზე გაქაჩავს, რაკი ძალიან კოხტა გამოვიდა. კარისკენ ზურგით მდგომმა ბურთი აიგდო, შებრუნდა და ცაციით ცხრიანში შეაგდო.

სტეფანო მორონე (პარმა) — ნაკუთხურალი ბურთი მცველმა თავით მოიგერია, მაგრამ საჯარიმოს გარეთ მორონე დაუხვდა და მარჯვენათი აბრაგანი ამოსცხო. ბურთმა მეკარეს თავზე გადაუშხუილა და ხარიხის ქვეშ ჩაეშვა.

ერნან კრესპო (ინტერი) — თამაშს მონატრებულმა არგენტინელმა დეიან სტანკოვიჩის ჩაწოდებულ ბურთს თავი ისე დაახვედრა, რომ „სამპდორიას“ მეკარე გაოგნებული დატოვა და დაბალ კუთხეში გაიტანა. კრესპოს გოლმა „ინტერი“ სეზონში პირველი მარცხისგან იხსნა.

რიცხვები

„უდინეზესა“ და „ჯენოას“ მატჩებში უხვგოლიანობა ტრადიციად იქცა. კვირას გენუელებმა სტუმრად 5:3 მოიგეს, ამ გუნდების ბოლო ხუთ შეხვედრაში კი 25 გოლი გავიდა.

ფრანჩესკო ტოტისთვის „ფიორენტინასთან“ მატჩი სერია A-ში 386-ე იყო და ამ რიცხვით იგი ლეგენდარულ რომაელ ჯაკომო ლოსის გაუტოლდა.

„რომამ“ შინ ზედიზედ მეექვსედ გოლი არ გაუშვა. მეკარე ალესანდერ დონის კი უკვე 619 წუთია, „ოლიმპიკოზე“ ბურთი კარიდან არ გამოუტანია.

ფრანჩესკო ტოტიმ რომაული რეკორდი გაიმეორა

სამუელ ეტოომ საგოლე წყურვილი ჰეთ თრიქით მოიკლა

უმეტოქეო ანდალუზიელები

ესპანეთის ჩემპიონატის 25-ე ტური მეტად საინტერესოდ წარიმართა. მაგალითად, „სანჩეს პისხუანზე“ ორი ავტოგოლი დაფიქსირდა, „კამპ ნოუზე“ ჰეთ თრიქი შესრულდა, სანტანდერის „ესტადიო ელ სარდინეროზე“ მეკარეს შთამბეჭდავი მშრალი სერია შეუწყდა, უფრო შთამბეჭდავი სერია „სანტიაგო ბერნაბეუზეც“ დასრულდა... მთავარი კი ისაა, რომ პრიმერადივიზიონში ინტრიგა გაცოცხლდა. „რეალსა“ და „ბარსელონას“ შორის ერთ დროს 8-ქულიანი უფსკრულისგან დღეს ორი ქულაღა დარჩა...

ტურის მოვლენა — სევილიას საუკეთესო მატჩი

შაბათს, ესპანეთის ყველაზე აგრესიულ საფეხბურთო არენაზე შეკრებილი ხალხი არა საფეხბურთო, არამედ ჰოკეის მატჩის საყურებლად მივიდა: ბლომად გოლებითა და გემრიელი ჩხუბით. ერთსაც და მეორესაც სევილიელ ფანებს ეფექტური აფიშა პირდებოდა — „ტოპ-ხუთეულს მიღმა მყოფთაგან „სარაგოსა“ ყველაზე გამტანი გუნდია, ხოლო „სევილია“ ამ მაჩვენებლით მხოლოდ „რეალს“ ჩამორჩება“. ისიც გავიხსენოთ, რომ წინა სეზონში ამ გუნდების შეხვედრაში ლუიშ ფაბიანოსა და კარლოს დიოგოს შორის სკანდალური შეხლა-შემოხლა მოხდა. მოკლედ, ხალხი დიდი შოუს მოლოდინში იყო.

თუმცა, შოუს მომწყობებს ერთი იაღლიში მაინც მოუვიდათ — „რამონ სანჩეს პისხუანზე“ სარაგოსელი ფეხბურთელების მიყვანა დაავიწყდათ...

„სევილიას“ შაბათის მეტოქეები ხავიერ ირურეტას შეგირდებს მხოლოდ ლურჯ მაისურებზე აღბეჭილი გვარებით მოაგონებდნენ. ჰოდა, ანდალუზიელებმაც, აღმოაჩინეს თუ არა, რომ მოედანზე მეტოქე გინდ გვყოლია, გინდ არაო, შეტევების ორგანიზების სასტარტო ბაქნად სხვისი საჯარიმო მოედანი აქციეს.

ეტყობა, ლუიშ ფაბიანომ თავისი ოჯახის დაყაჩაღება-გაძარცვაში ეჭვი სესარზეც მიიტანა — ბრაზილიელმა მეგოლემ ხსენებული გოლკიპერის კარი ორჯერ დაუნდობლად და სასტიკად დაცხრილა.

თამაშის მიმდინარეობის შუა ნაწილში სტუმართმოყვარე სევილიელებმა „სარაგოსას“ ვითომდა ფეხბურთელებს კიდევ ორი გოლის გატანის ნება დართეს — ცხადია, საკუთარ კარში, ხოლო ეს საფეხბურთო დაცინვა სეიდუ კეიტამ დაავიწყვინა, რომელმაც ისედაც გვარიანად გახვრეტილი კარის ბადეში მეხუთე გოლი უმძლავრესი თავური დარტყმით ჩააჭედა.

თქმაც არ უნდა, რომ ეს იყო მიმდინარე სეზონში საუკეთესო მატჩი „სევილიასა“ და მისი მთავარმეგოლე ლუიშ ფაბიანოსთვის — ბრაზილიელმა თავის მე-18 მატჩში მე-18 და მე-19 გოლები შეაგდო.

ტურის გმირი — სამუელ ეტოო

საკლუბო მაისურით სამუელ ეტოოს გოლი თვენახევრის განმავლობაში ვერ გაეტანა. სეზონის სტარტზე მიღებული ტრავმა, მერე აფრიკის ეროვნებათა თასი — აი, მიზეზები, რომელთა გამოც „ბარსელონა“ კამერუნელს ხანგრძლივი პერიოდებით კარგავდა. და, როგორც იქნა, „ლევანტესთან“ მატჩის მეორე ტაიმში სამუმ თითქოსდა რთულად მოსაპოვებელი გამარჯვება საგოლე დღესასწაულად აქცია — ჰეთ თრიქი!

„კამპ ნოუ“ აღფრთოვანებით შესცქეროდა მკვდრეთით აღმდგარ შემტევ სამკაპს, რომლითაც „ბარსა“ თავის საუკეთესო წლებში ვისაც გინდა ანადგურებდა. რონალდინიოც გაცოცხლდა, ნორჩი კრკიჩიც სახიფათოა...

ტურის უიღბლო — ჰარლოს დიოგო

სარაგოსელთა ურუგვაელმა მცველმა კარლოს დიოგომ ყველა ხერხი გამოიყენა საკუთარი გუნდის დასამარცხებლად. ჯერ იყო და, საგოლე პასი თავის პირად მტერ ლუიშ ფაბიანოს გაუკეთა, შემდეგ სესარის კარში ბურთი თავადაც შეაძვრინა. ამის მერე კი ფაბიანოს მცირეოდენ და უმიზეზოდ წაეჩხუბა, შემდეგ კი მიხვდა, რომ „სევილიას“ გოლეადორი მასთან ჩხუბის ხასიათზე არ იყო და წითელ-ბარათმიღებულმა, გასახდელს მორჩილად მიაშურა...

ტურის სენსაცია — რეალის ჰირველი საშინაო მარცხი

„სანტიაგო ბერნაბეუზე“ ერთი ეპიზოდის მატჩი შედგა. საათზე მეტი ხნის განმავლობაში „სამეფო კლუბი“ „ხეტაფეს“ დაცვის განგრევას ცდილობდა, რომელიც საკუთარ მხრებზე კატა დიასმა და ბელენგერმა ისე ათრიეს, როგორც ატლანტებმა — ცა.

ერთ-ერთი შეტევისას რობენმა აბონდანსიერისთვის გატანა მაინც მოახერხა და ჰოლანდიელისკენ ნანატრი გოლის მისალოცად მთელი „რეალი“ გაიქცა. მაგრამ აღმოჩნდა, რომ წამებით ადრე ლაინსმენმა ოფსაიდი დააფიქსირა.

თამაში, როგორც წესია, თავისუფალი დარტყმა გაგრძელდა, ბელენგერმა შეასრულა, კონტრიერიშიც წამოიწყო, ხოლო რაკი ლაუდრუპის ბიჭები ამ იერიშისას საგრძნობ რიცხობრივ უპირატესობაში აღმოჩნდნენ, კასილიასის კარის დალაშქვრა არც გასჭირვებიათ. ამ ტრაგიკომიკური სიტუაციის შედეგი ასეთია: „რეალის“ პირველი საშინაო მარცხი. არადა, ამ სეზონს თავი რომ დავანებოთ, „სანტიაგო ბერნაბეუზე“ მასპინძელთა წაუგებელი სერია წელიწადზე მეტხანს გრძელდებოდა.

რობენის გოლის არჩათვლის შეფასება სხვადასხვაგვარადაა შესაძლებელი, მაგრამ ფაქტია, რომ ავტორიტეტულმა ესპანურმა „მარკამ“ რეფერი დაუდენ იბანიესის გარჯა ათბალიანი სისტემით „ცხრიანით“ შეაფასა.

ტენდენცია — რეალის ზედიზედ მესამე მარცხი

„სამეფო კლუბის“ გასახდელში ბოლო ხანს გერმანული გინება ჩვეული მოვლენაა — ბერნდ შუსტერის „რეალმა“ პრიმერადივიზიონსა და ჩემპიონთა ლიგაში ზედიზედ მესამე მარცხი განიცადა.

„ალმერიასთან“ წაგება შემთხვევითობად მოინათლა, „რომასთან“ — მოკლევადიან კრიზისად, მაგრამ ხეტაფელმა იკეჩუკვუ უჩემ ყველაფერს ხაზი გაუსვა. ჯერ კიდევ გუშინ, სპეციალისტები ესპანური ინტრიგის არარსებობაზე საუბრობდნენ, მაგრამ ეს ინტრიგა ცოცხალი ყოფილა — სუნთქავს და გერმანელი მწვრთნელის სავარძელს არყევს.

სხვადასხვა — ვალენსიას აწმყო და მომავალი

„ვალენსიამ“ მეტოქე ტაქტიკურად კი დაჯაბნა, მაგრამ სასურველ შედეგს მაინც ვერ მიაღწია. ბანეგამ და ხუან მატამ დაადასტურეს, რომ „ღამურათა“ ახალი თაობის ლიდერობა სავსებით შეუძლიათ. მაგრამ ეს მომავალზე ითქვა — დღეს კი მათი იმედების დასამარება ვინმე კარლუშ მარტინშის ერთადერთი დარტყმის საქმეა: „ვალენსიამ“ „უელვას“ ვერ მოუგო.

ტურის ციფრი — 679

„ალმერიას“ გოლკიპერმა დიეგო ალვეშმა საკუთარი კარი „ბურთუხლებელი“ 679 წუთის განმავლობაში შეინახა. ვიდრე ესპანური პუბლიკა იკერ კასილიასს, ესპანეთის ნაკრების მეკარეს აქებდა და ადიდებდა, 22 წლის ბრაზილიელმა შვიდმატჩნახევარი „მშრალად“ გაატარა.

სლავა გასპაროვი

საავადმყოფოში

მარტინ ტეილორი ედუარდოს საავადმყოფოში ეწვია და, თან, ყველა ღონე იხმარა, რათა ეს ვიზიტი არავის შეემჩნია — ალბათ, დიდი ახსნა-განმარტება არც სჭირდება იმას თუ რაზეა საუბარი: „ბირმინგემის“ მოთამაშემ არსენალელი კოლეგა ისე დააშავა, რომ ის სულ მცირე, ერთ წელიწადს ველარ ითამაშებს.

ედუარდო: „მინდა ეს ამბავი რამენაირად გადავიტანო. რა იყო და როგორ, ზუსტად არ მახსოვს და არც მინდა ჩანაწერი ვნახო. ერთადერთი, რასაც ვიხსენებ ის არის, რომ დავეცი და შემდეგ ჩემი ფეხი სხვა მხარეს შებრუნებული დავინახე. დანარჩენი არაფერი ვიცი.

ეს სამწუხარო უიღბლობაა, მაგრამ ფეხბურთში ასეთი რამ ხდება. ამ წუთას არ ვიცი, რამდენ ხანს დამჭირდება მკურნალობა და როდის დავბრუნდები ფეხბურთში. დაბეჯითებით მხოლოდ იმის თქმა შემიძლია, რომ ამ სეზონში მოედანზე ველარ გავალ და ვერც ზაფხულში მოვემზადები მომდევნო სეზონის დაწყებისთვის, ბიჭებს ამის ტრაგედიად ნამდვილად არ გადავაქცევ. მთელ ყურადღებასა და გონებას გამოჯანმრთელებისკენ მივმართავ. შევეცდები, რაც შეიძლება სწრაფად გამოვჯანმრთელდე“.

ტეილორი ხორვატიის ნაკრებში მოთამაშე ბრაზილიელს ბირმინგემის Selly Oak Hospital-ში ეწვია. ედუარდოს სწორედ აქ გაუკეთეს ოპერაცია, მაგრამ გუშინ ის ლონდონში გადაიყვანეს, საავადმყოფოში, რომელიც მის სახლთან არის ახლოს. რამდენადაც ტეილორმა თქვა, ედუარდომ მოუსმინა და სჯერა, რომ მას განზრახ არაფერი გაუკეთებია.

„ბირმინგემის“ მწვრთნელი ალექს მაკლიში: „ჩვენ ყველანი ედუარდოზე ვფიქრობთ და სწრაფ გამოჯანმრთელებას ვუსურვებთ. ამასთან, მინდა დაგარწმუნოთ, რომ ტეილორი ძალიან კარგი ბიჭია და ცუდი არაფერი ჩაუდენია. რაც მოხდა პირწმინდა უბედური შემთხვევა იყო“.

პაპუნა კედია

მსაჯი ხელშეუხებელია!

ავსტრალიაში ასეთი ამბავი მოხდა: „სენტრელ კოსტის“ მეკარემ, დენი ვუკოვიჩმა მსაჯ მარკ შილდს ხელი შეახო და ამისთვის 15-თვიანი დისკვალიფიკაციის დაისაჯა, ოღონდ, ხელის შეხებას ადამიანის წიხლქვეშ გაგდებად ნუ წარმოიდგენთ, ხელში ხელის ჩაკვრაზეა ლაპარაკი.

ეს ყველაფერი A ლიგის გრანდ ფინალის ბოლო წუთზე მოხდა. გრანდ ფინალში „სენტრელ კოსტმა“ იქაურ „ნიუკასლთან“ წააგო.

თუმცა, ავსტრალიის ფეხბურთის ასოციაციამ მაინც გამოიჩინა შედარებითი ლმობიერება და გუშინ, ვუკოვიჩს, ხსენებული 15-თვიანი დისკვალიფიკაცია 9-თვიანი სასჯელით შეუცვალა, დანარჩენი 6 თვის განმავლობაში კი, შეგხედავთ, რა შვილიცა ბრძანდებიო, გამოუცხადეს.

ფედერაციის სადისციპლინო კომისიის განცხადებაში წერია: „თუ 2008 წლის 24 ნოემბრის შემდეგ ვუკოვიჩი კიდევ მიაყენებს ვინმეს შეურაცხყოფას, ის დარჩენილ 6 თვესაც ველარ ითამაშებს“.

საინტერესოა, რომ ავსტრალიის ფეხბურთის ასოციაციის გადაწყვეტილებით, დისკვალიფიკაცია ეხება არა მხოლოდ A ლიგის შეხვედრებს, არამედ ყველა შეჯიბრებას, პეკინის ოლიმპიადის ჩათვლით.

აყალმაყალი კი მაშინ მოხდა, როდესაც „სენტრალ კოსტის“ მოთამაშეები მსაჯს პენალტის მოთხოვნით მისცვივდნენ. ეს თერთმეტმეტრიანი დარტყმა მათ ანგარიშის გათანაბრების საშუალებას მისცემდათ. სწორედ ამ არეულობაში შეეხო მეკარე მსაჯს, თუმცა მისი გუნდის თავმჯდომარე ლაიალ გორმანი ამტკიცებს, რომ მას ეს განზრახ არ გაუკეთებია.

„დენი მარკს თამაშის შემდეგ ელაპარაკა და ბოდიში მოუხადა. იმ მომენტში იგი ემოციით იყო სავსე და წარმოდგენა არ ჰქონდა, რომ მსაჯს შეეხო“.

პაპუნა კედია

ბრძოლა წითელ ხარებთან

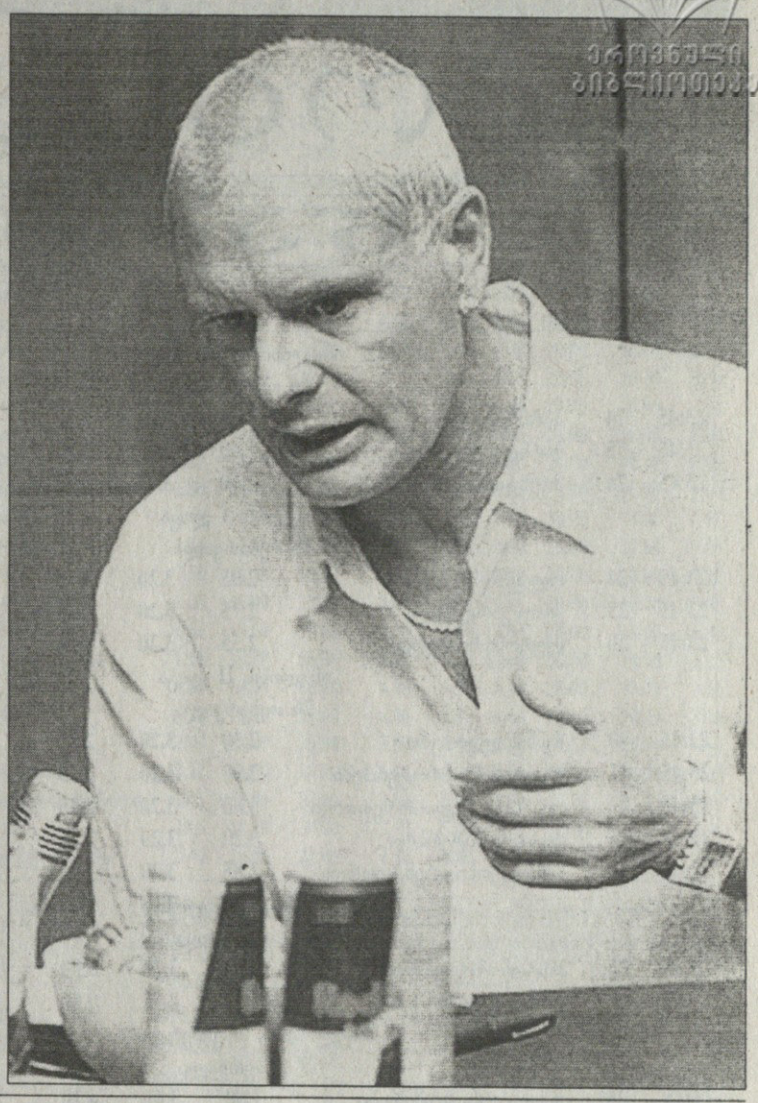

ვინც იცის, იცის — ეს სასმელი ჩვენთანაც ისევე იყიდება, როგორც ინგლისში, ხოლო მათთვის, ვისაც წარმოდგენა არ აქვს, ყველაზე საინტერესო იმის გარკვევაა, თუ რა ჯანდაბა არის „რედ ბული“ ანუ ქართულად წითელი ხარი და როგორ მოქმედებს ის ადამიანზე.

საქმე ასეა: ხსენებულ სითხეს ამზადებენ ტაილანდში. ის არის ეგრეთწოდებული ენერგეტიკული სასმელი, რაც იმას ნიშნავს, რომ ჩვეულებრივ სასმელთან, მაგალითად, ლიმონათთან შედარებით, გაცილებით მეტად არის დამუხტული. ერთი ქილა „რედ ბული“ სხვა ინგრედიენტებთან ერთად (მათი ჩამოთვლა ბევრს არაფერს მოგვცემს) შეიცავს 80 მილიგრამ კოფეინსაც.

კაცმა რომ თქვას, ის მაგარ სამელთან, ვთქვათ, არაყთან მისაყოლებლად არის გამოგონებული და მთელს მსოფლიოში გვარიანადაც იყიდება.

ახლა კი, მოდი, ის განვმარტოთ, თუ რატომ ვახსენეთ სითხე, რომლის დიდი ზომით მიღება კაცს „ეიფორიაში“ აგდებს და ირაციონალური თუ აგრესიულობის თვალსაზრისით უარესობისკენ ცვლის.

იწვევს ჰალუცინაციებსა და ილუზიებს, ოფლიანობასა და გულისცემის გახშირებას — ეს ყველაფერი 1990-იანი წლების ინგლისური და მსოფლიო ფეხბურთის ვარსკვლავის პოლ გესქოინის სახელთან გახლავთ დაკავშირებული.

„სარბიელის“ მკითხველს მოეხსენება, რომ ბატონი გესქოინი ორიოდ დღის წინ მეტისმეტი სმისა და ნარკოგაბრუებისგან ფსიქიატრიულ საავადმყოფოში შეიქნა წასაყვანი.

ბუნებრივია, მისი ყოველი ნაბიჯის გამოსაკვლევად ინგლისურმა ჟურნალ-გაზეთებმა თავიანთი ქსელები აამოქმედეს და ბევრი რამ შეიტყვეს კიდეც.

კერძოდ, გაირკვა, რომ გაზად ცნობილი ვასკვლავი, რომელიც ფსიქიატრიულში ნიუკასლის სასტუმრო Malmaison-იდან წაიყვანეს, ამ სასტუმრომდე ლონდინში, კერძოდ გეითსჰედში, „მერიოტში“ ქირაობდა ნომერს მთელი ერთი თვის განმავლობაში, საიდანაც ბოლოს და ბოლოს გააგდეს. მიზეზი: ლოთობა, ნარკომანობა და დებოში, რაშიც თავის „მოკრძალებული“ წვლილი დღეში 50 ქილა „რედ ბულსაც“ შეჰქონდა.

ცნობისთვის: ამ მავნე ჩვევებისგან განკურნებას გესქოინი თავის დროზე ამერიკის კლინიკაშიც ცდილობდა და მაშინ მხოლოდ ამ საქმეში 16 ათასი გირვანქა დაეხარჯა.

დღეს პოლ გესქოინი წმ. გიორგის სახელობის კერძო ფსიქიატრიულ კლინიკაში მკურნალობს.

„სამწუხარო ვითარებაა. მამას ცხოვრებაში დასაბრუნებლად სიმყუდროვე და პატივისცემა სჭირდება“ — განაცხადა ვარსკვლავის გერმა ბიანკამ.

„მიდლსბროს“ მწვრთნელი და გესქოინის ინგლისის ნაკრებისდროინდელი მეგობარი გარეთ საუთგეიტი: „რასაკვირველია, რაც ხდება მეტად სამწუხაროა, მაგრამ დარწმუნებული ვარ, პოლი მდგომარეობიდან გამოძვრება“.

ჯეკი ჩარლტონი, „ნიუკასლის“ მწვრთნელი 1984 წელს, როდესაც გაზამ დიდ ფეხბურთში ფეხი შედგა:

„ის ძალიან კარგი ბიჭია, მაგრამ როგორც ჩანს, ფეხბურთის გარეშე ვერ ძლებს. რამენაირად საქმეში უნდა ჩავრთოთ. ფეხბურთი ის სფეროა, სადაც პოლი თავს ბედნიერად იგრძნობს“.

პაპუნა კედია

რა გრანტი მიიღო ჩელსიმ?

საინტერესოდ იწყებს თავის გუშინდელ სტატიას ინგლისური „სანის“ მთავარი სპორტული მიმომხილველი სტივენ ჰოვარდი. „მაშ ასე, ავრაამ გრანტმა შეძლო ის, რაც ჟოზე მაურინიუმაც ვერ მოახერხა — თასის ფინალში წააგო“ — წერს ის. პორტუგალიელმა მწვრთნელმა სამჯერ გაიყვანა გუნდი ამა თუ იმ თასის ფინალში და სამივეჯერ გაიმარჯვა, ბატონმა გრანტმა კი პირველივე ცდაზე მარცხი იწვნია. სტატისტიკიდან: ლონდონური გუნდები, „ტოტენჰემ ჰოთსპური“ და „ჩელსი“, რომლებიც კვირას „კარლინგის თასის“ ფინალში გაეჯიბრნენ ერთმანეთს, სულ 46-ჯერ დაპირისპირებულან და ამ 46 შეხვედრიდან „ჩელსის“ სამად სამჯერ ჰქონდა წაგებული. გრანტის ხელმძღვანელობით, მეოთხედ მოახერხა...

კიდევ, ხსენებული ფინალის ბედი დამატებით დროში გატანილმა ჯონათან ვუდგეიტის ერთადერთმა გოლმა გადაწყვიტა. საინტერესოა, რომ სიტყვა ერთადერთი აქ მრავალმნიშვნელოვნად ჟღერს, რადგან ეს გოლი ვუდგეიტისთვის მართლაც ერთადერთია იმ ხუთი წლის განმავლობაში, რაც ის ინგლისურ ფეხბურთში გამოჩნდა.

სტატისტიკა იმასაც მეტყველებს, რომ „ჩელსის“ ინგლისის ერთ ან მეორე თასზე 2006 წლის აპრილის შემდეგ არ წაუგია — ხსენებულ წელს „ლურჯები“ „ოლდ ტრეფორდზე“ ფეხბურთის ასოციაციის თასის ნახევარფინალში დამარცხდნენ „ლივერპულთან“, ასე რომ, მაურინიუს შემცვლელისთვის სასიამოვნო არაფერი მომხდარა.

სტივენ ჰოვარდის წერილში ხაზი აქვს გასმული იმას, რომ მართალია, „ჩელსის“ მწვრთნელად დანიშვნის შემდეგ გრანტმა 34 შეხვედრიდან მხოლო სამში წააგო, მაგრამ ეს სამი მატჩი დარჩენილ 31-ზე მნიშვნელოვანი გახლდათ: ესენი იყო მატჩები „მანჩესტერ იუნაიტედთან“, „არსენალთან“ და ახლა „კარლინგის თასის“ ფინალი.

„ამას დაამატეთ 0:0 „ლივერპულთან“ და 1:1 „პორტსმუთთან“ „ფრეტონ პარკზე“, სადაც ლონდონელებმა საკმაოდ ცუდად ითამაშეს და ნათლად დაიხატება სურათი, რომ თანამდებობაზე მაურინიუს შეცვლის შემდეგ გრანტის შედეგი არც ისეთი ბრწყინვალეა, როგორც ცდილობენ დაგვიხატონ“ — ბრძანებს მიმომხილველი.

პრემიერლიგის ცხრილში „ჩელსის“ ლიდერ „არსენალთან“ შედარებით თამაშით ნაკლები აქვს, მაგრამ იმავდროულად ცხრა ქულითაც ჩამორჩება, ასე რომ, ჰოვარდის აზრით, ლონდონელთა ამჟამინდელ თავკაცს იმ წნეხის გაცნობა მოუწევს, რომელსაც ადრე ჟოზე მაურინიუ იცნობდა კარგად.

„ჩელსის“ მაპატრონე, რომან აბრამოვიჩი, რომელმაც კლუბს 578 მილიონი გირვანქა მიახარჯა, რასაკვირველია, არ აპირებს, ფინალური მატჩების შემდეგ უცქიროს როგორ ურბენენ მოედანს ტრიუმფალურ წრეს გამარჯვებული მეტოქეები, მისი ქომაგები კი ნირწამხდარნი ტოვებენ ტრიბუნებს.

ასე და ამგვარად, ამჟირიდან ავრაამ გრანტს უფრო მკაცრად გაუკონტროლებენ შედეგებს, ყველაზე მეტად კი, რასაკვირველია იმას, თუ რას მიაღწევს ჩემპიონთა ლიგაში — ჩემპიონთა ლიგა გახლავთ შეჯიბრება, რომლის მოგებაც ბატონ აბრამოვიჩს ყველაზე მეტად სწადია. ეს სწორედ ის შეჯიბრებაა, სადაც ლონდონელები სამჯერ გავიდნენ ნახევარფინალში და სამჯერვე დამარცხდნენ. მაგრამ იმისთვის, რომ ჩემპიონთა ლიგაში გაიმარჯვო, უპირველეს ყოვლისა საჭიროა გაუმჯობესო თამაშის ხარისხი, რადგან იმ თამაშით, რომელიც „ლურჯებმა“ კვირას „უემბლიზე“ აჩვენეს, სტივენ ჰოვარდის აზრით, ისინი ვერსად ვერაფერს მიაღწევენ.

ჟურნალისტი ლონდონელთა ახალ თავკაცს შეახსენებს, თუ რატომ დანიშნეს ის მაურინიუს ადგილზე. იმიტომ, რომ გუნდის თამაშის სტილი უნდა შეეცვალა. და რას საყვედურობდნენ პორტუგალიელს? უპირველეს ყოვლისა იმას, რომ მისი ფეხბურთი რაციონალური იყო, ფანტაზიას და გაქანებას მოკლებული. და, სწორედ ამ პირობითა და დაპირებით მივიდა „ჩელსიში“ ავრაამ გრანტი, რომელსაც გუშინ სტივენ ჰოვარდმა დაუწერა:

„ჰოდა, თქვენ მომატყუეთ მე და კიდევ „უემბლიზე“ შეკრებილი 86 660 ქომაგი. ის რაც ჩვენ ფინალში ვიხილეთ, ზუსტად მაურინიუს ფორმულა იყო: დაცვაში მყარი, ნახევარდაცვაში მახრჩობელა, თავდასხმაში კი დიდიე დროგბა. ხოლო, რატომ ათამაშებს გრანტი ასე დაჟინებით მსოფლიოს ერთ-ერთ ყველაზე კლასიკურ თავდამსხმელს, ნიკოლა ანელკას მარცხენა ფრთაზე, არავინ იცის“.

პაპუნა კედია

ჯონათან ვუდგეიტმა „ჩელსის“ იმედი დაუსამარა

მეტოქის ზეიმი: აი, რა დაინახა რომან აბრამოვიჩმა

ავრაამ გრანტი

სარბიელი: კროკი

წარმოგიდგენთ

			1	X	2	1-X	1-2	X-2
		ინგლისი. ჩემპიონატი						
		26 თებერვალი						
23:45	74	ბარნსლი-ქპრ	2.15	3.20	3.10	1.28	1.26	1.57
23:45	75	ბარნლი-ქოვენთრი	1.85	3.20	3.80	1.17	1.24	1.73
23:45	76	პრესტონი-სტოკი	2.70	3.20	2.40	1.46	1.27	1.37
		ინგლისი. I ლიგა						
		26 თებერვალი						
23:45	24	ოლდემი-სუინდონი	2.05	3.20	3.45	1.24	1.28	1.66
23:45	25	ქრიუ-კარლაილი	2.75	3.20	2.35	1.47	1.26	1.35
23:45	26	ლუტონი-მილუოლი	2.55	3.20	2.55	1.41	1.27	1.41
		ინგლისი. II ლიგა						
		26 თებერვალი						
23:45	40	მენსფილდი-ბერი	2.30	3.20	2.80	1.33	1.26	1.49
23:45	41	ბრედფორდი-როტერჰემი	2.50	3.20	2.55	1.40	1.26	1.41
23:45	42	დაგ ენდ რედი-ჰერეფორდი	3.00	3.20	2.15	1.54	1.25	1.28
23:45	43	რექსემი-პიტერბრო	3.20	3.20	2.15	1.60	1.28	1.28
23:45	44	აკრინგტონი-ბრენტფორდი	2.85	3.20	2.25	1.50	1.25	1.32
		ინგლისი. კონფერენსი						
		26 თებერვალი						
23:45	77	ჰისტონი-სტეფორდი	1.50	3.70	6.00	1.06	1.20	2.28
23:45	78	ტორკი-ალტრინჰემი	1.30	4.50	9.00	1.00	1.13	3.00
		შოტლანდია. პრემიერლიგა						
		27 თებერვალი						
23:45	100	დანდი იუნ.-სტ.მირენი	1.80	3.40	4.10	1.17	1.25	1.85
23:45	101	ფოლკირკი-ჰიბერნიანი	2.25	3.20	2.80	1.32	1.24	1.49
23:45	102	გრეტნა-კილმარნოკი	2.80	3.20	2.25	1.49	1.24	1.32
23:45	103	ჰართსი-რეინჯერსი	5.00	3.50	1.65	2.05	1.24	1.12
23:45	104	აბერდინი-მოზერუელი	2.25	3.20	2.90	1.32	1.26	1.52
23:45	105	სელტიკი-ინვერნესი	1.17	6.00	12.00	1.00	1.06	4.00
		ავსტრია. ბუნდესლიგა						
		26 თებერვალი						
23:30	167	აუსტრია კერნტენი-შტურმი	3.00	3.00	2.30	1.50	1.30	1.30
		27 თებერვალი						
22:30	164	ზალცბურგი-ალტახი	1.25	5.00	11.00	1.00	1.12	3.43
22:30	165	ტიროლი-აუსტრია	2.70	3.10	2.45	1.44	1.28	1.36
22:30	166	ლინცერი-მატერსბურგი	1.85	3.20	3.85	1.17	1.24	1.74
22:30	168	რაპიდი-რიდი	1.40	3.80	7.00	1.02	1.16	2.46
		იტალია. სერია A						
		26 თებერვალი						
23:30	187	იუვენტუსი-ტორინო	1.55	3.40	7.00	1.06	1.26	2.28
		27 თებერვალი						
23:30	183	ჯენოა-ნაპოლი	2.20	2.90	3.40	1.25	1.33	1.56
23:30	184	ლაციო-რეჯინა	1.60	3.40	5.80	1.08	1.25	2.14
23:30	185	ინტერი-რომა	2.00	3.00	4.00	1.20	1.33	1.71
23:30	186	ატალანტა-სამპდორია	2.40	2.90	3.10	1.31	1.35	1.49
23:30	188	პარმა-უდინეზე	2.55	2.90	2.85	1.35	1.34	1.43
23:30	189	სიენა-კალიარი	1.85	2.90	5.00	1.12	1.35	1.83
23:30	190	პალერმო-ემპოლი	1.75	3.00	5.50	1.10	1.32	1.94
23:30	191	ფიორენტინა-ლივორნო	1.45	3.60	8.50	1.03	1.23	2.52
23:30	192	კატანია-მილანი	5.00	3.10	1.80	1.91	1.32	1.13
		იტალია. სერია B						
		26 თებერვალი						
23:30	84	ასკოლი-ბრეშა	2.60	2.80	2.80	1.34	1.34	1.39
		ესპანეთი. I დივიზიონი						
		1 მარტი						
23:00	224	ატლეტიკო-ბარსელონა	3.30	3.20	2.15	1.62	1.30	1.28
23:00	230	უელვა-რეალი	4.20	3.20	1.80	1.81	1.25	1.15
23:45	231	ესპანიოლი-ვალენსია	2.35	3.10	3.00	1.33	1.31	1.52
23:00	232	დეპორტივო-სევილია	3.00	3.10	2.30	1.52	1.30	1.32
		2 მარტი						
20:00	223	ლევანტე-სარაგოსა	3.20	3.20	2.15	1.60	1.28	1.28
22:00	225	ვილიარეალი-ოსასუნა	1.65	3.40	5.00	1.11	1.24	2.02
23:45	226	ალმერია-ბილბაო	2.10	3.20	3.30	1.26	1.28	1.62
20:00	227	ვალიადოლიდი-რასინგი	2.35	3.10	3.00	1.33	1.31	1.52
20:00	228	ბეტისი-მურსია	1.75	3.30	4.70	1.14	1.27	1.93
20:00	229	ხეტაფე-მალიორკა	2.05	3.20	3.40	1.24	1.27	1.64
		გერმანია. თასი						
		26 თებერვალი						
22:00	402	დორტმუნდი-ჰოფენჰაიმი	1.50	3.70	6.00	1.06	1.20	2.28

			1	X	2	1-X	1-2	X-2
22:00	404	შტუტგარტი-კარლ ცაისი	1.25	5.20	10.00	1.00	1.11	3.42
		27 თებერვალი						
20:45	403	ბაიერნი-მიუნხენი1860	1.25	5.20	10.00	1.00	1.11	3.42
20:45	405	ვოლფსბურგი-ჰამბურგი	2.65	3.20	2.45	1.44	1.27	1.38
		ინგლისი. FA Cup						
		26 თებერვალი						
23:45	79	მიდლსბრო-შეფილდი	1.60	3.50	6.00	1.09	1.26	2.21
		ესპანეთი. თასი						
		27 თებერვალი						
23:45	421	ბარსელონა-ვალენსია	1.50	3.60	6.50	1.05	1.21	2.31
		28 თებერვალი						
23:45	420	ხეტაფე-რასინგი	2.15	3.10	3.30	1.26	1.30	1.59
		საფრანგეთი. თასი						
		26 თებერვალი						
23:45	411	პსჟ-ოსერი	1.95	3.10	3.90	1.19	1.29	1.72
		27 თებერვალი						
23:45	410	ლე მანი-ლანსი	2.15	3.00	3.30	1.25	1.30	1.57
		ბელგია. თასი						
		27 თებერვალი						
23:30	412	რუზელარე-ბეერსხოტი	2.35	3.20	2.70	1.35	1.25	1.46
23:30	413	გენტი-კორტრაიკი	1.45	4.00	6.20	1.06	1.17	2.43
23:30	414	დენდერი-ანდერლეხტი	4.00	3.20	1.80	1.77	1.24	1.15
23:45	415	სტანდარდი-სერკლი	1.70	3.40	4.25	1.13	1.21	1.88
		პორტუგალია. თასი						
		27 თებერვალი						
19:00	80	ნავალი-სეტუბალი	2.65	3.10	2.50	1.42	1.28	1.38
19:00	81	ბენფიკა-მორეირენსე	1.12	6.70	15.00	1.00	1.04	4.63
22:30	82	პორტუ-ჟილ ვისენტე	1.12	6.70	15.00	1.00	1.04	4.63
19:00	83	სპორტინგი-ამადორა	1.25	5.00	8.50	1.00	1.08	3.14
		თურქეთი. თასი						
		26 თებერვალი						
21:00	423	გენჩლერბირლიგი-დემირსპორი	1.30	4.50	8.50	1.00	1.12	2.94
		27 თებერვალი						
15:00	422	კაისერი-ოფთასპორი	1.70	3.30	4.70	1.12	1.24	1.93
18:00	424	ბეშიქთაში-რიზე	1.30	4.20	10.00	1.00	1.15	2.95
22:00	425	გალათასარაი-ფენერბაჰჩე	2.25	3.10	3.00	1.30	1.28	1.52
		შვეიცარია.თასი						
		27 თებერვალი						
23:15	408	ბელინცონა-ქსამაქსი	2.75	3.20	2.40	1.47	1.28	1.37
23:15	409	ბაზელი-თუნი	1.25	5.00	10.00	1.00	1.11	3.33
		ფინეთი. თასი						
		26 თებერვალი						
20:30	85	როვანიემი-ჰიკი	5.50	3.90	1.45	2.28	1.14	1.05
		ჰოკეი. ფინეთი						
		26 თებერვალი						
20:30	503	ილვესი-ესპოო	2.20	4.00	2.10	1.41	1.07	1.37
20:30	504	იოკერიტი-კალპა	1.15	5.50	7.70	1.00	1.00	3.20
20:30	505	კერპეტი-პელიკანსი	1.40	4.50	4.15	1.06	1.04	2.15
20:30	506	სეიპა-ესეტი	1.45	4.40	3.90	1.09	1.05	2.06
20:30	507	ტურკუ-იუვესკიულე	2.40	4.00	2.00	1.50	1.09	1.33
20:30	508	ჰაამეენლინა-ტაპარა	3.90	4.40	1.45	2.06	1.05	1.09
		27 თებერვალი						
20:30	509	ლუკო-ჰელსინკი	2.40	4.10	2.00	1.51	1.09	1.34
		ჩოგბურთი კაცები. ზაგრები						
		26 თებერვალი						
14:00	703	ანჩიჩი-მახუტი	1.25	3.20				
14:00	705	ლიუბიჩიჩი-გულბისი	1.30	2.80				
14:00	706	ფ მაიერი-გაბაშვილი	2.10	1.50				
14:00	707	სეპი-დე ვოესტი	1.20	3.50				
14:00	708	ხაასე-ბერერი	1.50	2.10				
14:00	709	ჩილიჩი-გარსია ლოპესი	1.30	2.90				
		ჩოგბურთი ქალები. დუბაი						
		26 თებერვალი						
12:00	725	ბარტოლი-სკიავონე	1.70	1.90				
12:00	726	ნ ლი-საფაროვა	1.25	3.10				
12:00	727	შარაპოვა-სავაი	1.15	3.50				

შესაძლო ცვლილებები დაიზუსტეთ ადგილზე

I ტაიმის შედეგი

		1	X	2	1-X	1-2	X-2
10074	ბარნსლი-ქპრ	2.55	2.00	3.55	1.12	1.48	1.27
10075	ბარნლი-ქოვენთრი	2.25	2.00	4.40	1.05	1.48	1.37
10076	პრესტონი-სტოკი	3.10	2.00	2.85	1.21	1.48	1.17
10084	ასკოლი-ბრეშა	3.00	2.00	2.95	1.20	1.48	1.19
10164	ზალცბურგი-ალტახი	1.40	2.70	7.00	1.00	1.16	1.94
10165	ტიროლი-აუსტრია	3.10	2.00	2.85	1.21	1.48	1.17
10166	ლინცერი-მატერსბურგი	2.25	2.00	4.40	1.05	1.48	1.37
10167	აუსტრია კერნტენი-შტურმი	3.40	2.00	2.60	1.25	1.47	1.13
10168	რაპიდი-რიდი	1.75	2.30	6.50	1.00	1.37	1.69
10183	ჯენოა-ნაპოლი	2.60	2.00	3.50	1.13	1.49	1.27
10184	ლაციო-რეჯინა	2.00	2.20	5.30	1.04	1.45	1.55
10185	ინტერი-რომა	2.40	2.00	3.60	1.09	1.44	1.28
10186	ატალანტა-სამპდორია	2.80	2.00	3.05	1.16	1.45	1.20
10187	იუვენტუსი-ტორინო	1.95	2.20	5.50	1.03	1.43	1.57
10188	პარმა-უდინეზე	3.00	2.00	2.95	1.20	1.48	1.19
10189	სიენა-კალიარი	2.25	2.00	4.40	1.05	1.48	1.37
10190	პალერმო-ემპოლი	2.15	2.10	4.60	1.06	1.46	1.44
10191	ფიორენტინა-ლივორნო	1.80	2.20	6.00	1.00	1.38	1.60
10192	კატანია-მილანი	5.20	2.10	2.00	1.49	1.44	1.02
10402	დორტმუნდი-ჰოფენჰაიმი	1.90	2.10	5.80	1.00	1.43	1.54
10403	ბაიერნი-მიუნხენი1860	1.40	2.70	7.00	1.00	1.16	1.94
10404	შტუტგარტი-კარლ ცაისი	1.40	2.70	7.00	1.00	1.16	1.94
10405	ვოლფსბურგი-ჰამბურგი	3.05	2.00	2.90	1.20	1.48	1.18
10410	ლე მანი-ლანსი	2.55	2.00	3.55	1.12	1.48	1.27
10411	პსჟ-ოსერი	2.35	2.00	3.80	1.08	1.45	1.31
10422	კაისერი-ოფთასპორი	2.10	2.10	4.85	1.04	1.46	1.46
10423	გენჩლერბირლიგი-დემირსპორი	1.60	2.30	7.50	1.00	1.31	1.76
10424	ბეშიქთაში-რიზე	1.60	2.30	7.50	1.00	1.31	1.76
10425	გალათასარაი-ფენერბაჰჩე	2.65	2.00	3.30	1.13	1.46	1.24

I ტაიმი/ძირითადი დრო

		1/1	1/X	1/2	X/1	X/X	X/2	2/1	2/X	2/2
11074	ბარნსლი-ქპრ	3.20	10.00	20.00	4.20	4.40	5.60	20.00	10.00	5.60
11075	ბარნლი-ქოვენთრი	2.80	10.00	20.00	3.80	4.40	6.50	20.00	10.00	5.60
11076	პრესტონი-სტოკი	4.00	10.00	20.00	4.80	4.40	4.40	20.00	10.00	3.60
11084	ასკოლი-ბრეშა	4.00	10.00	20.00	4.80	4.40	4.40	20.00	10.00	3.60
11164	ზალცბურგი-ალტახი	1.55	15.00	30.00	3.40	4.80	12.00	20.00	11.00	11.00
11165	ტიროლი-აუსტრია	4.00	10.00	20.00	4.80	4.40	4.40	20.00	10.00	3.60
11166	ლინცერი-მატერსბურგი	2.80	10.00	20.00	3.80	4.40	6.50	20.00	10.00	5.60
11167	აუსტრია კერნტენი-შტურმი	4.40	10.00	20.00	5.00	4.40	4.60	20.00	10.00	3.50
11168	რაპიდი-რიდი	1.85	12.00	25.00	3.50	4.60	10.00	20.00	10.00	10.00
11183	ჯენოა-ნაპოლი	3.30	10.00	20.00	4.40	4.40	5.60	20.00	10.00	4.80
11184	ლაციო-რეჯინა	2.20	10.00	20.00	3.50	4.60	9.00	20.00	10.00	8.00
11185	ინტერი-რომა	3.00	10.00	20.00	4.00	4.40	6.00	20.00	10.00	5.30
11186	ატალანტა-სამპდორია	3.60	10.00	20.00	4.60	4.40	4.80	20.00	10.00	4.00
11187	იუვენტუსი-ტორინო	2.20	10.00	20.00	3.50	4.60	9.00	20.00	10.00	8.00
11188	პარმა-უდინეზე	3.80	10.00	20.00	4.60	4.40	4.60	20.00	10.00	3.80
11189	სიენა-კალიარი	2.80	10.00	20.00	3.80	4.40	6.50	20.00	10.00	5.60
11190	პალერმო-ემპოლი	2.60	10.00	20.00	3.60	4.40	7.50	20.00	10.00	6.50
11191	ფიორენტინა-ლივორნო	1.85	12.00	25.00	3.50	4.60	10.00	20.00	10.00	10.00
11192	კატანია-მილანი	7.50	10.00	20.00	8.50	4.40	3.50	20.00	10.00	2.40
11402	დორტმუნდი-ჰოფენჰაიმი	2.05	10.00	20.00	3.80	4.50	9.00	20.00	10.00	10.00
11403	ბაიერნი-მიუნხენი1860	1.55	15.00	30.00	3.40	4.80	12.00	20.00	11.00	11.00
11404	შტუტგარტი-კარლ ცაისი	1.55	15.00	30.00	3.40	4.80	12.00	20.00	11.00	11.00
11405	ვოლფსბურგი-ჰამბურგი	4.00	10.00	20.00	4.80	4.40	4.40	20.00	10.00	3.60
11410	ლე მანი-ლანსი	3.20	10.00	20.00	4.20	4.40	5.60	20.00	10.00	5.00
11411	პსჟ-ოსერი	2.90	10.00	20.00	3.80	4.40	6.50	20.00	10.00	5.60
11422	კაისერი-ოფთასპორი	2.30	10.00	20.00	3.50	4.60	7.50	20.00	10.00	7.00
11423	გენჩლერბირლიგი-დემირსპორი	1.65	15.00	30.00	3.50	5.00	11.00	20.00	11.00	11.00
11424	ბეშიქთაში-რიზე	1.65	15.00	30.00	3.50	5.00	11.00	20.00	11.00	11.00
11425	გალათასარაი-ფენერბაჰჩე	3.40	10.00	20.00	4.40	4.40	5.00	20.00	10.00	4.60

რამდენი გოლი გავა მატჩში (ძირითადი დრო) (2,5-ზე ნაკლები - 2,5-ზე მეტი)

		ნაკ.	მეტ.
12074	ბარნსლი-ქპრ	1.70	1.90
12075	ბარნლი-ქოვენთრი	1.60	2.00
12076	პრესტონი-სტოკი	1.70	1.90
12084	ასკოლი-ბრეშა	1.70	1.90
12164	ზალცბურგი-ალტახი	1.90	1.60
12165	ტიროლი-აუსტრია	1.70	1.90
12166	ლინცერი-მატერსბურგი	1.90	1.70
12167	აუსტრია კერნტენი-შტურმი	1.90	1.70
12168	რაპიდი-რიდი	2.00	1.60
12183	ჯენოა-ნაპოლი	1.70	1.90
12184	ლაციო-რეჯინა	1.70	1.90
12185	ინტერი-რომა	1.80	1.80
12186	ატალანტა-სამპდორია	1.70	1.90
12187	იუვენტუსი-ტორინო	1.70	1.90
12188	პარმა-უდინეზე	1.70	1.90
12189	სიენა-კალიარი	1.70	1.90
12190	პალერმო-ემპოლი	1.70	1.90
12191	ფიორენტინა-ლივორნო	1.80	1.70
12192	კატანია-მილანი	1.70	1.90
12402	დორტმუნდი-ჰოფენჰაიმი	1.90	1.60
12403	ბაიერნი-მიუნხენი1860	2.20	1.40
12404	შტუტგარტი-კარლ ცაისი	2.20	1.40
12405	ვოლფსბურგი-ჰამბურგი	1.70	1.80
12410	ლე მანი-ლანსი	1.55	2.10
12411	პსჟ-ოსერი	1.60	2.00
12422	კაისერი-ოფთასპორი	1.90	1.70
12423	გენჩლერბირლიგი-დემირსპორი	2.10	1.55
12424	ბეშიქთაში-რიზე	1.90	1.70
12425	გალათასარაი-ფენერბაჰჩე	1.70	1.90

რომელ ტაიმში გავა მეტი გოლი

		I-ში	თანაბრად	II-ში
15074	ბარნსლი-ქპრ	3.00	2.80	2.00
15075	ბარნლი-ქოვენთრი	3.00	2.80	2.00
15076	პრესტონი-სტოკი	3.00	2.80	2.00
15084	ასკოლი-ბრეშა	3.00	2.80	2.00
15165	ტიროლი-აუსტრია	3.00	2.80	2.00
15166	ლინცერი-მატერსბურგი	3.00	2.80	2.00
15167	აუსტრია კერნტენი-შტურმი	3.00	2.80	2.00
15168	რაპიდი-რიდი	3.00	2.80	2.00
15183	ჯენოა-ნაპოლი	3.00	2.80	2.00
15184	ლაციო-რეჯინა	3.00	2.80	2.00
15185	ინტერი-რომა	3.00	2.80	2.00
15186	ატალანტა-სამპდორია	3.00	2.80	2.00
15187	იუვენტუსი-ტორინო	3.00	2.80	2.00
15188	პარმა-უდინეზე	3.00	2.80	2.00
15189	სიენა-კალიარი	3.00	2.80	2.00
15190	პალერმო-ემპოლი	3.00	2.80	2.00
15191	ფიორენტინა-ლივორნო	3.00	2.80	2.00
15192	კატანია-მილანი	3.00	2.80	2.00
15402	დორტმუნდი-ჰოფენჰაიმი	3.00	2.80	2.00
15405	ვოლფსბურგი-ჰამბურგი	3.00	2.80	2.00
15410	ლე მანი-ლანსი	3.00	2.80	2.00
15411	პსჟ-ოსერი	3.00	2.80	2.00
15422	კაისერი-ოფთასპორი	3.00	2.80	2.00
15423	გენჩლერბირლიგი-დემირსპორი	3.00	2.80	2.00
15425	გალათასარაი-ფენერბაჰჩე	3.00	2.80	2.00

ბაიტანს თუ არა ორივე ბუნდი მატჩში გოლს (ძირითადი დრო)

		კი	არა
13074	ბარნსლი-ქპრ	1.70	1.80
13075	ბარნლი-ქოვენთრი	1.90	1.70
13076	პრესტონი-სტოკი	1.80	1.70
13084	ასკოლი-ბრეშა	1.70	1.90
13164	ზალცბურგი-ალტახი	1.90	1.70
13165	ტიროლი-აუსტრია	1.70	1.90
13166	ლინცერი-მატერსბურგი	1.60	1.90
13167	აუსტრია კერნტენი-შტურმი	1.60	2.00
13168	რაპიდი-რიდი	1.70	1.90
13183	ჯენოა-ნაპოლი	1.70	1.90
13184	ლაციო-რეჯინა	1.70	1.90
13185	ინტერი-რომა	1.60	2.00
13186	ატალანტა-სამპდორია	1.70	1.90
13187	იუვენტუსი-ტორინო	1.70	1.90
13188	პარმა-უდინეზე	1.70	1.90
13189	სიენა-კალიარი	1.70	1.90
13190	პალერმო-ემპოლი	1.70	1.90
13191	ფიორენტინა-ლივორნო	1.70	1.90
13192	კატანია-მილანი	1.70	1.90

გოლი:ყვავილი-1თუ კენტი-2 (0:0 ითვლება ყვავილად)

17074	ბარნსლი-ქპრ	1.85	1.95
17075	ბარნლი-ქოვენთრი	1.85	1.95
17076	პრესტონი-სტოკი	1.85	1.95
17084	ასკოლი-ბრეშა	1.85	1.95
17164	ზალცბურგი-ალტახი	1.85	1.95
17165	ტიროლი-აუსტრია	1.85	1.95
17166	ლინცერი-მატერსბურგი	1.85	1.95
17167	აუსტრია კერნტენი-შტურმი	1.85	1.95
17168	რაპიდი-რიდი	1.85	1.95
17183	ჯენოა-ნაპოლი	1.85	1.95
17184	ლაციო-რეჯინა	1.85	1.95
17185	ინტერი-რომა	1.85	1.95
17186	ატალანტა-სამპდორია	1.85	1.95
17187	იუვენტუსი-ტორინო	1.85	1.95
17188	პარმა-უდინეზე	1.85	1.95
17189	სიენა-კალიარი	1.85	1.95
17190	პალერმო-ემპოლი	1.85	1.95
17191	ფიორენტინა-ლივორნო	1.85	1.95
17192	კატანია-მილანი	1.85	1.95
17402	დორტმუნდი-ჰოფენჰაიმი	1.85	1.95
17403	ბაიერნი-მიუნხენი1860	1.85	1.95
17404	შტუტგარტი-კარლ ცაისი	1.85	1.95
17405	ვოლფსბურგი-ჰამბურგი	1.85	1.95
17410	ლე მანი-ლანსი	1.85	1.95
17411	პსჟ-ოსერი	1.85	1.95
17422	კაისერი-ოფთასპორი	1.85	1.95
17423	გენჩლერბირლიგი-დემირსპორი	1.85	1.95
17424	ბეშიქთაში-რიზე	1.85	1.95
17425	გალათასარაი-ფენერბაჰჩე	1.85	1.95

რომელი ბუნდი გახსნის მატჩში ანგარიშს

(მატჩის 0-0 დამთავრების შემთხვევაში, ორივე უსონი ზაბეულად ჩაითვლება)

14074	ბარნსლი-ქპრ	1.75	2.10
14075	ბარნლი-ქოვენთრი	1.65	2.30
14076	პრესტონი-სტოკი	1.95	1.85
14084	ასკოლი-ბრეშა	1.90	1.90
14165	ტიროლი-აუსტრია	1.95	1.85
14166	ლინცერი-მატერსბურგი	1.65	2.30
14167	აუსტრია კერნტენი-შტურმი	2.00	1.80
14168	რაპიდი-რიდი	1.20	2.60
14183	ჯენოა-ნაპოლი	1.80	2.00
14184	ლაციო-რეჯინა	1.30	2.50
14185	ინტერი-რომა	1.70	2.20
14186	ატალანტა-სამპდორია	1.85	1.95
14187	იუვენტუსი-ტორინო	1.30	2.50
14188	პარმა-უდინეზე	1.90	1.90
14189	სიენა-კალიარი	1.65	2.30
14190	პალერმო-ემპოლი	1.45	2.40
14191	ფიორენტინა-ლივორნო	1.20	2.60
14192	კატანია-მილანი	2.30	1.65
14402	დორტმუნდი-ჰოფენჰაიმი	1.30	2.50
14405	ვოლფსბურგი-ჰამბურგი	1.95	1.85
14410	ლე მანი-ლანსი	1.75	2.10
14411	პსჟ-ოსერი	1.70	2.20
14422	კაისერი-ოფთასპორი	1.45	2.40
14423	გენჩლერბირლიგი-დემირსპორი	1.08	2.90
14425	გალათასარაი-ფენერბაჰჩე	1.80	2.00

ფრეს ბარეშე (ძირ დრო)

16074	ბარნსლი-ქპრ	1.52	2.20
16075	ბარნლი-ქოვენთრი	1.32	3.00
16076	პრესტონი-სტოკი	1.80	1.80
16084	ასკოლი-ბრეშა	1.82	1.82
16165	ტიროლი-აუსტრია	1.80	1.80
16166	ლინცერი-მატერსბურგი	1.32	3.00
16167	აუსტრია კერნტენი-შტურმი	2.10	1.60
16168	რაპიდი-რიდი	1.11	5.70
16183	ჯენოა-ნაპოლი	1.55	2.20
16184	ლაციო-რეჯინა	1.22	3.40
16185	ინტერი-რომა	1.40	2.55
16186	ატალანტა-სამპდორია	1.70	1.95
16187	იუვენტუსი-ტორინო	1.17	4.10
16188	პარმა-უდინეზე	1.80	1.85
16189	სიენა-კალიარი	1.32	3.00
16190	პალერმო-ემპოლი	1.25	3.40
16191	ფიორენტინა-ლივორნო	1.12	4.60
16192	კატანია-მილანი	3.60	1.24
16402	დორტმუნდი-ჰოფენჰაიმი	1.14	4.70
16405	ვოლფსბურგი-ჰამბურგი	1.85	1.80
16410	ლე მანი-ლანსი	1.52	2.20
16411	პსჟ-ოსერი	1.38	2.65
16422	კაისერი-ოფთასპორი	1.24	3.60
16423	გენჩლერბირლიგი-დემირსპორი	1.08	5.00
16425	გალათასარაი-ფენერბაჰჩე	1.58	2.10

ცინცაძემ პირველი გვერდი აიღო

გასული კვირის ყველაზე ბარაქიანი ლეგიონერი ესპანურ „კახასოლში“ მობურთალი ტაირონ ელისია. პრიმერადივიზიონში 23 ქულის მოხვეჭა ხუმრობა არაა, მაგრამ ჩვენ მაინც ტომით (და არა პასპორტით) ქართველ ნიკოლოზ ცქიტიშვილის 20-ქულიან მონაგარს დავაყენებთ წინ, თანაც იტალიური სერია A ესპანურ პრიმერას არაფრით ჩამოუვარდება

იტალია

ერთადერთი, რაც ნიკა ცქიტიშვილის შთამბეჭდავ თამაშს ელფერს უკარგავს, მისი გუნდის წაგებაა. „სივილია“ ტერამოში მასპინძლობდა აუტსაიდერ „კანტუს“, მაგრამ ვერაფერი მოუხერხა და 20 ქულით, 79:99 დამარცხდა.

ცქიტიშვილმა დაახლოებით იმდენი ითამაშა, რამდენსაც საშუალოდ თამაშობს ხოლმე — 21 წუთი და საბოლოოდ 20 ქულის მოგროვება მოახერხა. ქართველი მეფარე საოცრად შედეგიანი იყო ახლო დისტანციიდან და 7 ცდიდან 6 ორქულიანი ჩააგდო, თუმც არც შორიდან ჩავარდნია ბურთი ნაცარში, 4-დან 2-ჯერ იხეირა, რასაც 2 საჯარიმოც მიაბა და ტერამოელთაგან ბომბარდირი გახდა. მასზე მეტი არც „კანტუში“ მოუხვეჭიათ — გამარჯვებულთა ლიდერმა ტორინ ფრენსისმაც 20 ქულა მიითვალა.

თამაშის შედეგი „კანტუსთვის“ უფრო მნიშვნელოვანი იყო, რაკი ეს გუნდი ცხრილის ფსკერზეა, ხოლო „სივილიამ“ საკმაო ქულები დააგროვა სეზონის პირველ ნახევარში, ცხრილის შუაშია და გავარდნა არ ემუქრება.

ესპანეთი

„კახასოლი“ კბილებით იბრძვის პრიმერადივიზიონში ადგილის შესანარჩუნებლად და გასულ ტურში მოპოვებული გამარჯვება ამ გუნდისთვის მისწრება იყო. თამამად შეიძლება ითქვას, რომ „კახასოლს“ საქართველოს ნაკრების ამერიკელმა უკანახაზელმა მოაგებინა.

ტაირონ ელისი რომ სნაიპერია, ჩვენთან ყოფნისასაც არაერთხელ დაადასტურა. მას თუ შორიდან სროლა წაუვიდა, მერე „ტაის“ გამჩერებელი აღარავნაა. „ბილბაოსთან“ შეხვედრაში ელისმა 10 ცდიდან 7 სამქულიანი ჩააგდო, რასაც ერთი ორიანიც წაუმატა და მთლიანობაში 23 ქულა დააგროვა. ამასთან, ელისს 3 მოხსნა და 2 პასიც ჰქონდა და ის მატჩის საუკეთესო მოთამაშედ აღიარეს.

ესტონეთი

გიორგი ცინცაძე ესტონეთში აღიარებული მოთამაშეა. მას ახლა ის კი აღარ უხარია, ჩემი გუნდი სუსტ მეტოქეს ხვდება და მოედანზე დიდხანს მომიწევს ყოფნაო (ადრე ასე იყო), არამედ, პირიქით — როცა „როკი“ იოლი მოგების მოლოდინშია, ცინცაძეს, როგორც გუნდის ლიდერს, არ ტვირთავენ, მარქაფებითაც კარგად გადიან ფონს.

ესტონეთის ჩემპიონატის გასულ

ტურში „როკი“ ვიღაც „ვალგას“ შეხვდა და 95:73 დაჩოქა. ქართველმა უკანახაზელმა „მხოლოდ“ 21 წუთი ითამაშა და 10 ქულას, 6 პასს, 4 ჩაჭრას და 2 მოხსნას მოუკრა პირი. მიუხედავად იმისა, რომ ის ჩვეულად, 35-37 წუთი არ ათამაშეს, ცინცაძემ მაინც შთამბეჭდავი მონაგრით დაასრულა თამაში.

ამასობაში „როკის“ ქართველი გამთამაშებლის სახე ესტონურ საკალათბურთო ჟურნალ „ბასკეტის“ პირველ გვერდზე გამოჩნდა. ახალ ნომერში უამრავი საინტერესო მასალაა ესტონური საკალათბურთო სამყაროს შესახებ, მაგრამ მთავარ თემად გიორგი ცინცაძესთან ინტერვიუა და ქართველი პლეიმეიკერის სურათსაც სრულად უკავია ჟურნალის პირველი გვერდი.

საბერძნეთი

ვლადიმერ ბოისას „არისმა“ გასულ კვირაში ორი მატჩი გამართა — ერთი ევროლიგაში, ერთიც შიდაჩემპიონატში და წაგებ-მოგებას გამორჩა.

ევროსარბიელზე სალონიკელებმა მოსალოდნელი მარცხი იწვნიეს ლიტვაში, „ლიეტუვოს რიტასთან“ (74:89) და საქართველოს ნაკრების ფორვარდმა 18 წუთში 5 ქულა, 2 პასი და 1 მოხსნა მიითვალა. „არისისთვის“ ეს მეორე მარცხი იყო ტოპ-16-ის ჯგუფის მეორე მატჩში და ოთხთა ფინალზე ფიქრიც ძალიან ბუნდოვანი გახდა გორდონ ჰერბერტის გუნდისთვის.

საბერძნეთის ჩემპიონატში კი სალონიკელებმა საამაყო გამარჯვება იზეიმეს. ბოისას გუნდმა თვით ლიდერი „პანათინაიკოსი“ დაამარცხა და ცხრილში მესამეზე მყოფმა, ლიდერებთან ჩამორჩენა კიდევ უფრო შეამცირა. ეგაა, ბოისას ამ გამარჯვებაში უმნიშვნელო წვლილი მიუძღვის. ის 8 წუთი იყო მოედანზე და ვერაფერს გამორჩა — მხოლოდ 2-ჯერ დაჯარიმდა.

ნბა

ზაზა ფაჩულიამ გასულ კვირაში ერთხელ გამოანათა — „ლოს ანჯელეს ლეიკერსთან“ 12 ქულა და ამდენივე მოხსნა მიითვალა, მაგრამ ეს რომ არ იყო ჯანსაღი ორმაგი დუბლი, თამაშის ხასიათიდანაც ჩანდა და მომდევნო მატჩებშიც დადასტურდა. ზაზამ ქულამოხსნათა უმეტესობა ბოლო მეოთხედში მოიხვეჭა, როცა „ლეიკერსს“ გამარჯვება განაღდებული ჰქონდა და მოედანზე ორივე გუნდის მარქაფები იყვნენ.

მომდევნო მატჩებში ზაზა კვლავ სათადარიგო სკამს მიაჯაჭვეს და მისმა სტატისტიკამაც ისევ უბარაქო სახე მიიღო.

ირაკლი პერტაია

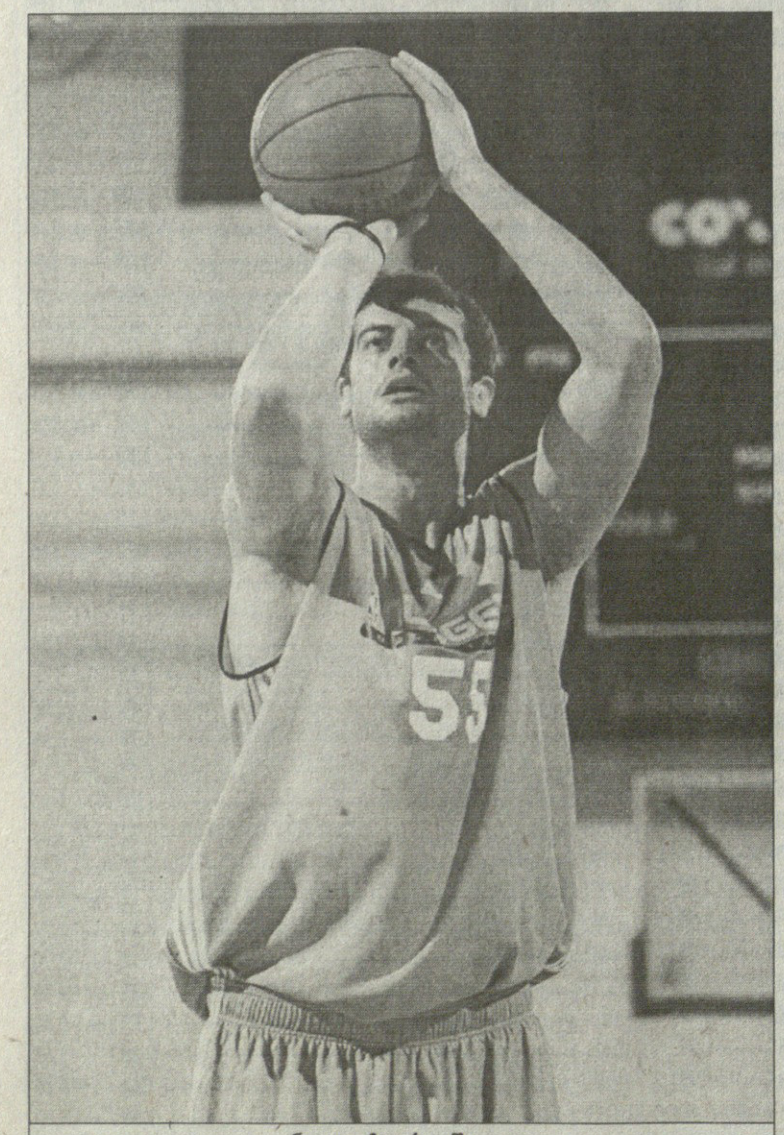

ნიკოლოზ ცქიტიშვილი

მარტი, თბილისი, სპორტის სასახლე

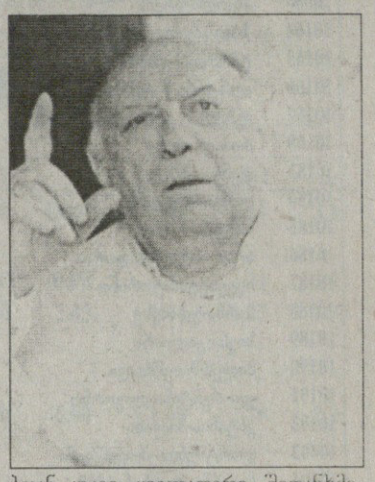

გახსოვთ, კიევის „სტროიტელი“ საბჭოთა კავშირის ჩემპიონატებში თბილისის „დინამოს“ რომ ეომებოდა ხოლმე სპორტის სასახლეში? ის „სტროიტელი“, ოღონდაც უკრაინულად „ბუდეველნიკად“ წოდებული, მარტში თბილისში ჩამოვა და სხვა უცხოურ გუნდებთან ერთად განახლებულ სპორტის სასახლეში საინტერესო ტურნირში მიიღებს მონაწილეობას.

18-19 მარტს თბილისში კოტე მახარაძის სახელობის ოთხთა ტურნირი გაიმართება. ამ შეჯიბრის ინიციატორი რადიო „ჯა-კო“, კონკრეტულად კი, მისი ხელმძღვანელი ჯამლეტ ხუხაშვილი და სპორტის სასახლის დირექციაა.

„უკვე გადაწყვეტილია, რომ 18-19 მარტს სპორტის სასახლე კოტე მახარაძის სახელობის ტურნირს უმასპინძლებს. ალბათ, ბევრმა არ იცის, რომ ბატონმა კოტემ 1945 წელს საბჭოთა კავშირის თასი მოიპოვა. მართალია, ის სათადარიგო იყო, მაგრამ „დინამოში“ ირიცხებოდა და შესაბამისად, თასის მფლობელადაც ითვლება“ — გვითხრა ჯამლეტ ხუხაშვილმა.

ტურნირში მონაწილე 3 გუნდი გარკვეულია: კიევის „ბედველნიკი“, რომელიც უკრაინის უმაღლეს ლიგაში ლიდერთა შორისაა, ისრაელის მეორელიგელი თელ ავივის „ჰაპოელი“ და თბილისის „მაკაბი“. მეოთხე მონაწილე ან აზერბაიჯანის ნაკრები იქნება, ანაც ერთ-ერთი თურქული გუნდი.

„უკრაინულ და ებრაულ კლუბებთან უკვე ყველაფერი შეთანხმებულია. „ბუდეველნიკი“ და „ჰაპოელი“ თბილისში ჩამოვლენ და მხოლოდ მგზავრობის ხარჯებს გაიღებენ — ამბობს ხუხაშვილი — თბილისში ცხოვრებას და კვებას ჩვენ ვუზრუნველყოფთ. აზერბაიჯანის ნაკრებმა შემოგვითვალა, ოღონდ მიგვიწვიეთ და ყველა ხარჯს საკუთარ თავზე ვიღებთო. ახლა კი ქრობთ, აზერბაიჯანელები მოიწვიოთ, თუ რომელიმე თურქული კლუბი, თუმც ამას არსებითი მნიშვნელობა არ აქვს. მთავარია, რომ „ბუდეველნიკი“ და „ჰაპოელი“ დაგვთანხმდნენ და გუნდები 16-17 მარტს უკვე თბილისში იქნებიან“.

თბილისური „მაკაბი“ საქართველოს ჩემპიონატიდან აპირებს რამდენიმე მოთამაშის დამატებას, რათა კლასით გაცილებით მაღლა მდგომ გუნდებს დირსეული მეტოქეობა გაუწიოს.

ირაკლი პერტაია

გატეხილი თასიდან ეროვნულ სტადიონამდე

ვაჟა ჟღენტმა რვა ათეული დაამრგვალა

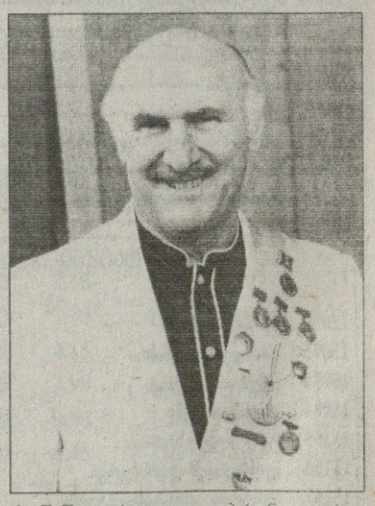

დღეს ცნობილ ქართველ კალათბურთელს, ვაჟა ჟღენტს 80 წელი შეუსრულდა. ბატონი ვაჟა არის საბჭოთა კავშირის სამგზის ჩემპიონი, ორგზის თასის მფლობელი, 10 ქალაქის ნაკრებთა ტურნირის გამარჯვებული და უამრავ სხვა ჯილდოს მფლობელი, სპორტის დამსახურებული მუშაკი, საპატიო დინამოელის ოქროს მედლის მფლობელი. წლების მანძილზე იყო ქართული სპორტის დედაალაგის, „ეროვნული“ სტადიონის დირექტორი.

— 50-იანი წლების თბილისის „დინამო“ შესანიშნავი გუნდი იყო და თავის წონიან სიტყვასაც ამბობდა საბჭოთა კალათბურთში. წარმატება არაერთი იყო, თუმც არც მარცხისგან ვიყავით დაზღვეული. ყველაზე ცუდად მაინც 1952 წლის თასის ფინალის წაგება მახსენდება. შევატყვე, რომ თამაშს ვეღარ მოვიგებდით და ერთ-ერთ თანგუნდელს ვუთხარი, ბურთი იმ დროს მოეწოდებინა, როდესაც თასთან ახლო ვიქნებოდი, რომელიც მოედნის კიდესთან, მაგიდაზე იდგა. მე კი შეგნებულად მაგიდის ქვეშ შევვარდი, გადავბრუნე და რუსებს გატეხილი თასი გავატანე.

შემდგომი, უკვე სამსახურებრივი პერიოდიდან კი განსაკუთრებით ის ეპიზოდი მახსენდება, „დინამოს“ სტადიონზე ცელოფანი რომ ვადავაფარებინე, რათა მოედანი არ დათოვლილიყო, მეორე დღეს ხომ „დინამო“ უმნიშვნელოვანეს თამაშს ატარებდა — იხსენებს ვაჟა ჟღენტი.

ლეჭსო მაისურაძე

კალათბურთის ფედერაცია 80 წლის იუბილეს ულოცავს ვეტერან კალათბურთელ ვაჟა ჟღენტს და უსურვებს ჯანმრთელობას

NBA რეგულარული ჩემპიონატი

უზარმაზარი მუხრუჭი

24 თებერვალი

ფინიქსი 86:116 დეტროიტი

ფინიქსი: სტუდემაიერი (31), ბარბოსა (18), ნეში (11)

დეტროიტი: ვოლესი (22), ჰამილტონი (18), ჰეიესი (18), ბილაფსი (14 ქულა, 11 პასი), მაკდაიესი (12 ქულა, 13 მოხსნა)

ჰიუსტონი 110:97 ჩიკაგო

ჰიუსტონი: მაკგრეიდი (24), სკოლა (17), ჯეკსონი (14), ალსტონი (13), მინი (12)

ჩიკაგო: ტომასი (18), ჰიუსტონი (13)

კლივლენდი 109:89 მემფისი

კლივლენდი: ჯეიმსი (25 ქულა, 11 პასი), ილგაუსკასი (22 ქულა, 13 მოხსნა)

მემფისი: უორიკი (21), გაი (19)

სიეტლი 91:111 ლეიკერსი

სიეტლი: გელაბალე (21), დურანტი (15)

ლეიკერსი: გასოლი (22), ბრაიანტი (21 ქულა, 10 პასი), ოდომი (19 ქულა, 11 მოხსნა)

პორტლენდი 102:112 ბოსტონი

პორტლენდი: აუთლოო (24), ჯეკი (17)

ბოსტონი: პირსი (30), ალენი (19)

მინესოტა 83:99 დალასი

მინესოტა: ჯეფერსონი (22), მაკკანტსი (17)

დალასი: ნოვიცკი (29), ტერი (20), კიდი (12 ქულა, 17 პასი, 7 მოხსნა, 4 ჩაჭრა)

ტორონტო 115:92 ნიუ იორკი

ტორონტო: ბარნანი (15), ბოში (17), პარკერი (16), ფორდი (15)

ნიუ იორკი: კროუფორდი (26), რობინსონი (20)

ორლანდო 112:93 საკრამენტო

ორლანდო: ჰოვარდი (26 ქულა, 10 მოხსნა), ლუისი (16)

საკრამენტო: არტესტი (23), მარტინი (21 ქულა, 10 მოხსნა), მილერი (17)

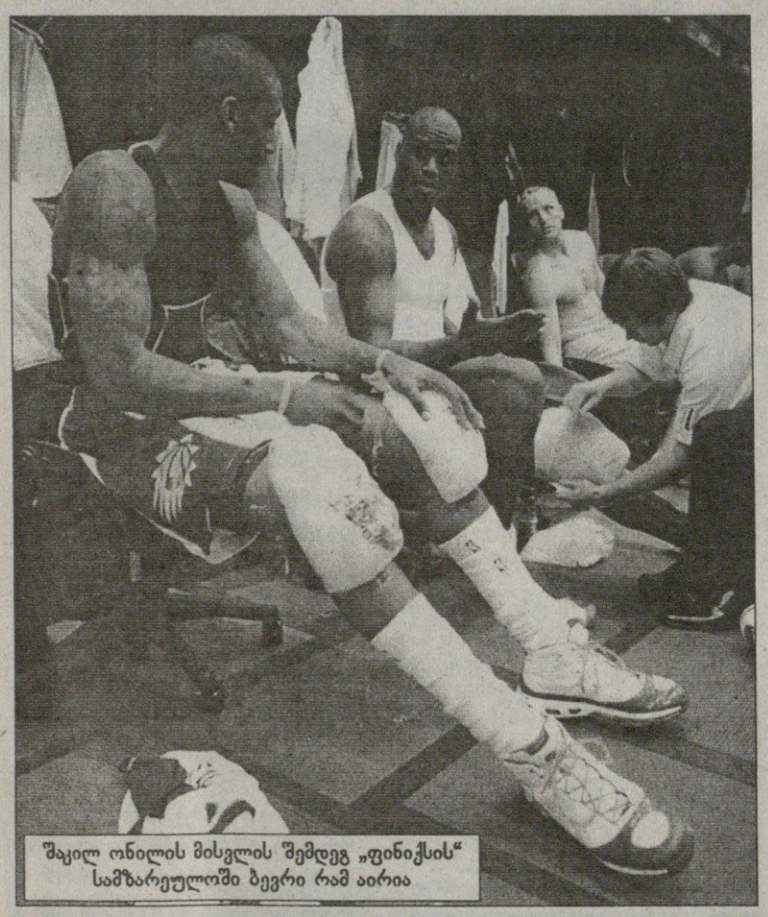

შაილ ონილის მისვლის შემდეგ „ფინიქსის“ სამზარეულოში ბევრი რამ აირია

აღმოსავლეთი					დასავლეთი			
ატლანტიკა				NBA	სამხრეთ-დასავლეთი			
ბოსტონი	42	12	77,8	NBA	სან ანტონიო	37	17	68,5
ტორონტო	30	24	55,6	NBA	ნიუ ორლეანი	37	17	68,5
ნიუ ჯერსი	25	31	44,6	NBA	დალასი	37	19	66,1
ფილადელფია	25	32	43,9	NBA	ჰიუსტონი	36	20	64,3
ნიუ იორკი	17	39	30,4	NBA	მემფისი	14	42	25,0
ცენტრალური					ჩრდილო-დასავლეთი			
დეტროიტი	41	15	73,2	NBA	იუტა	36	20	64,3
კლივლენდი	32	24	57,1	NBA	დენვერი	33	22	60,0
ჩიკაგო	22	33	40,0	NBA	პორტლენდი	29	27	51,8
ინდიანა	22	34	39,3	NBA	სიეტლი	15	40	27,3
მილუოკი	21	35	37,5	NBA	მინესოტა	11	43	20,4
სამხრეთ-აღმოსავლეთი					წყნარი ოკეანე			
ორლანდო	36	22	62,1	NBA	ლოს-ანჯელესი	39	17	69,6
ვაშინგტონი	26	29	47,3	NBA	ფინიქსი	38	18	67,9
ატლანტა	22	31	42,9	NBA	გოლდენ სტეიტი	33	22	60,0
შარლოტი	19	37	33,9	NBA	საკრამენტო	26	29	47,3
მაიამი	9	44	17,0	NBA	კლიპერსი	19	34	35,8

შაილ ონილი მთელი თავისი შეგნებული ცხოვრება მოწინააღმდეგეებს აშინებდა ზომა-წონით, ახლა კი ის თავისიანებს უფრო აშინებს, იმდენად ცუდად თამაშობს. გაცვდა დევშაკი, რამდენიმე დღეში 36 წლის ხდება და ძნელი გასარკვევია, მისი მისვლით „ფინიქსმა“ იხეირა თუ იზარალა. კვირას არიზონელები 2004 წლის ფინალში შაკის არგამჭაჭანებელ დეტროიტელებს მსპინძლობდნენ და საკუთარი გულშემატკივრის თვალწინ სარეკორდო სხვაობით დამარცხდნენ. შაკმა 33 წუთში 11 ბურთი კი მოხსნა (სხვა თუ არაფერი, ფარქვეშ მყარად მაინც დგას ფეხზე), მაგრამ თამაშიდან მხოლოდ 3 სროლა ჩააგდო, 8 საჯარიმოდან 7 აცილა და 7 ქულა შეაკოწიწა. ეგ კიდევ არაფერი, „ფინიქსისთვის“ ყველაზე ცუდი ისა ჩანს, რომ ბებერი დევის მისვლის შემდეგ ეს გუნდი ძველებურად სწრაფ და ლაღ კალათბურთს ველარ ითამაშებს და ვერც გამთამაშებელი სტივ ნეში ისხმარტალებს მეტოქეთა თავგზაანეულ მცველებში, რაკი გუნდი შაკის გადამკიდე სწრაფად ველარ გადადის დაცვიდან შეტევაზე. ნეშმა მხოლოდ 11 ქულა და 6 პასი გააკეთა, გრანტ ჰილს ქულაც არ გაუკეთებია, რაჯა ბელმა მხოლოდ 8 შეაკოწიწა, ბორის დიაუმ სულ რაღაც 2... მოკლედ, ეს იყო „ფინიქსის“ უცუდესი თამაში მიმდინარე სეზონში და ვნახოთ, რა მოუვათ „მზეებს“ ხვალ და ზეგ.

შაკმა კი ბოდიშივით თქვა, ახალ გუნდში ჯერ მხოლოდ მესამე მატჩი ჩავატარე და იმედია, უკეთ ავთამაშდებითო.

ჯერჯერობით ნბა-ს ყველაზე თამამი მიმომხილველიც ვერ იტყვის, შაკი „ფინიქსს“ მოუხდაო, სამაგიეროდ, „დალასს“ მშვენივრად მოერგო ჯეისონ კიდი. 35-ს მიტანებული თეთრი გამთამაშებელი 13 წლის წინ სწორედ ამ გუნდში იწყებდა კარიერას, რომლის განმავლობაშიც ერთხელაც ვერ გახდა ჩემპიონი და კარიერის დაისზე ამ ნავსის გატეხვის იმედით დაბრუნდა ტეხასში. კვირას „დალასი“ მინესოტაში იქაურ „მგლებს“ ეომა და კიდმა 12 ქულის პარალელურად 17 პასი გააკეთა, რითაც სეზონის რეკორდი გაიმეორა. ჩემთვის მთავარია, ღია თანაგუნდელი ვიპოვო და დროული პასი მივცე. ამ ფილოსოფიას მთელი ცხოვრება ვუერთგულე და ახლა რაღატომ უნდა ვუღალატოო — ამბობდა კიდი.

თამაში კი დაძაბული გამოდგა, პირველი მეოთხედი 24:24 დამთავრდა, მეორეც ასევე 24:24, მესამე 23:23 და „დალასმა“ ბოლო მეოთხედშიღა გატეხა „მინესოტა“.

ახალ გუნდს მშვენივრად შეეწყო პაუ გასოლიც, რომლის „ლეიკერსმაც“ ესპანელის 22-ქულიანი გარჯის და კიდევ ექვსი მოთამაშისგან შემოწირული 10 და მეტი ქულის წყალობით დამაჯერებლად ჩაიწერა სიეტლში გამარჯვება, რომელიც ზედიზედ მერვე გახლდათ.

რა გასაკვირია და „ჰიუსტონმაც“ მოიგო, რომელიც ისეთ გუნდურ კალათბურთს თამაშობს, როგორც არასდროს. „ჩიკაგოს“ შვიდმა ჰიუსტონელმა აგემა სულ ცოტა 11 ქულა ტრეისი მაგრეიდის ლიდერობით. გუნდს გამოადგა „ნიუ ორლეანიდან“ ახლახან გადაყვანილი ბობი ჯეკსონი, რომელიც მწვრთნელმა რიკ ადელმანმა „საკრამენტოდან“ გაიხსენა. ვეტერანმა მცველმა ახალი გუნდის ზედიზედ მე-12 გამარჯვებაში 14-ქულიანი წილი დაიდო.

უხეირო „მემფისთან“ გასეირნებაში რიგიანი დებიუტი მოიწყვეს „კლივლენდის“ ახალწვეულებმა — ბენ ვოლესმა 12 ქულით და 10 მოხსნით ორმაგი დუბლი შეასრულა, ჯო სმიტმა 14 ქულა გააკეთა, ვალი შჩერბიაკმა კი — 10. ამ თამაშის მთავარი მარგალიტი კი, რაღა თქმა უნდა, მაინც ლებრონ ჯეიმსი გახლდათ 25 ქულითა და 11 პასით.

ტრავმის მოშუშების შემდეგ ფორმა ჯერ ვერ აღიდგინა ბოსტონელმა კევინ გარნეტმა, რომელმაც პორტლენდში იქაურ „ბლეიზერსთან“ 10 ქულა იკმარა. სამაგიეროდ, ივაჟკაცეს ოლსტარელებმა პოლ პირსმა და რეი ალენმა. პირველმა 30 ქულა გააკეთა, მეორემ 19 და „ბოსტონმაც“ პირველ ტაიმში 17-ქულიანი ჩამორჩენის შემდეგაც მოახერხა მოგება.

კოტე ყორღია

ეროვნული ბიბლიოთეკა

როცა ქართულიც ჭრიდა

თემურ ისლამოვი 80 წლისაა

ამ ადამიანის ცხოვრება ქართული ფარიკაობის ისტორიაცაა და ამ ისტორიაში თემურ ისლამოვს გამორჩეული ადგილი უკავია. წლების მანძილზე მუხლჩაუხრელად უანგაროდ ემსახურა ჩვენს ფარიკაობას და დღესაც სიამოვნებით იხსენებს იმ დროს, როცა ქართული დაშნაც ჭრიდა, რაპირაც და ხმალიც. ფიზკულტურის ინსტიტუტში სწავლისას საქართველოს ფარიკაობის ფედერაციამ საზღვარგარეთ გაამგზავრა მწვრთნელის კვალიფიკაციის მისაღებად. იქიდან დაბრუნებული გულმოდგინედ წვრთნიდა ქართველ მოფარიკავეებს და მალე საბჭოთა კავშირის ნაკრებში ერთ-ერთ მწვრთნელადაც დანიშნეს. მისი აღზრდილები არიან ცნობილი მოფარიკავეები შოთა სულამანიძე, ომარ საკანდელიძე და მალხაზ ადეიშვილი, ვინც სამჯერ გახდა საბჭოთა კავშირის ჩემპიონი. თემურ ისლამოვი საქართველოს დამსახურებული მწვრთნელია, საბჭოთა კავშირში უმაღლესი კატეგორიის მსაჯიც გახლდათ და ახლაც სიამოვნებით იგონებს: „ჩემი მსაჯობის დროს ელექტროტაბლო არ იყო, ამიტომაც ძალიან რთული გახლდათ შედეგის ობიექტურად შეფასება. როდესაც გამორჩეული და დაძაბული დაპირისპირებები იყო, სხვა მსაჯები მე მანიჭებდნენ უპირატესობას, რადგან სჯეროდათ, რომ შეცდომას არ დავუშვებდი, ეს განსაკუთრებით მახსენდება განვლილი ცხოვრებიდან“.

დღეს თემურ ისლამოვს, საქართველოს დამსახურებულ მწვრთნელს და ბევრი ჩემპიონის აღმზრდელს, 80 წელი შეუსრულდა.

ლექსო მაისურაძე

ხუთჭიდელები ლიცენზიაზე ფიქრობენ

მას შემდეგ, რაც თანამედროვე ხუთჭიდის ნაკრების ლიდერმა, დავით ჭულუხაძემ უმძიმესი ტრავმის გამო კარიერა დაასრულა, თავის გამოჩენის შანსი ახალგაზრდებს მიეცათ. კაიროში წლევანდელი მსოფლიოს თასის პირველი ეტაპი გაიმართა, სადაც ჩვენს ქვეყანას კახა გოცირიძე წარმოადგენდა. კახამ 28-ე ადგილი დაიკავა და სარეიტინგო ქულებიც დაისაკუთრა. გეტყვით, რომ პეკინის ოლიმპიადის ლიცენზიის მოპოვება ამ სახეობაშიც გარკვეული რაოდენობის ქულების დაგროვების მერე ხდება. ამიტომაც თითოეულ ქულას ოქროს ფასი აქვს. უფრო კონკრეტულად კი, ხუთჭიდელთა ნაკრების თავკაცი **ამირან შეროზია** გვესაუბრა.

— კახას გამოსვლით, საერთო ჯამში, კმაყოფილი ვარ. ნელ-ნელა შედეგს აუმჯობესებს. ლიცენზიის შანსი ჯერ კიდევ არის. წინ მექსიკის, ინგლისის, ესპანეთისა და ჩეხეთის მსოფლიო ეტაპებია. 25 მაისს კი უნგრეთში მსოფლიოს ჩემპიონატი იწყება და ბევრი რამ იქ გადაწყდება. გვყავს ასევე მამუკა მახაშვილი და გამოცდილი ვიაჩესლავ მალოშევი, რომელიც ახლა მოსკოვშია, ვნახოთ, რა გამოვა. მთავარია, ამ ტურნირებს კარგად მომზადებულნი შევხვდეთ.

ლექსო მაისურაძე

შავებში, ახალზელანდიურად

ქართველებმა პორტუგალიელებს კედელი აუშენეს

გუშინ გამთენიისას საქართველოს ნაკრები თბილისში დაბრუნდა, უფრო ზუსტად, პორტუგალიის მომგები გუნდიდან შინ მხოლოდ მწვრთნელები და აქ მოთამაშე მორაგბეები დაბრუნდნენ, ლეგიონერები კი საფრანგეთში ლისაბონიდანვე გაფრინდნენ. გუშინვე ნაკრების მთავარი მწვრთნელის თანაშემწეს ლევან ცაბაძეს ვესაუბრეთ, რომელმაც პორტუგალიასთან მატჩის წინ და შემდგომ მომხდარი საინტერესო ამბები მოგვიყვა...

— თავიდან დავიწყოთ იმით, რომ რამდენიმე ლეგიონერს სავიზო პრობლემები შეექმნა და პორტუგალიაში ჩამოსვლას ვერ ახერხებდნენ. მადლობა საფრანგეთის საელჩოს, რომ დროულად ჩაერთო საქმეში და ბიჭებს პორტუგალიაში შესასვლელი ვიზები მისცა. მასპინძლებმა კარგი სავარჯიშო პირობები დაგვახვედრეს. თითქოს ყველაფერი ნორმალურად მიდიოდა, მაგრამ მატჩის წინა დღეს პორტუგალიელებმა მაგრად აურიეს.

— როგორც გვითხარით, მატჩის ადგილას ლისაბონის „უნივერსიტეტის“ სტადიონზე სავარჯიშოდ არ შეგვიშვეს...

— დილით გავედით და სტადიონის ადმინისტრაციამ ცოცხალი თავის არ შეგვიშვა სავარჯიშოდ. არადა, წესით, მატჩის წინა დღეს, სტუმარმა გუნდმა იქ უნდა ივარჯიშოს, სადაც თამაში გაიმართება. როგორც გვითხრეს, პორტუგალიის რაგბის კავშირმა თქვენთვის მხოლოდ სათადარიგო მოედნის ფული გადაგვიხადა, თუ ძირითადი სტადიონის ფულსაც მოგვცემენ, შეგიშვებთო. პორტუგალიის რაგბის კავშირის წარმომადგენლები კი უმტკიცებდნენ, ფული გადახდილი გვაქვსო. ერთი სიტყვით, ერთმანეთში ვერ გაარკვიეს და ისღა მოვახერხეთ, რომ სტადიონზე მხოლოდ დამრტყმელები შევიდნენ. თუმც ესეც არ იყო ბოლო „სიურპრიზი“. საღამოს გამოგვიცხადეს, ხვალ თეთრი მაისურებით ჩვენ ვითამაშებთ, თქვენ სხვა ფერის ჩაიცვითო. არადა, წინასწარი შეთანხმებით, ჩვენ უნდა ჩაგვეცვა თეთრი მაისურები. თანაც პორტუგალიელები, უმეტესად, წითელი კვართებით თამაშობენ, რადგან წითელი მათი ეროვნული ფერია. მაინცდამაინც ჩვენთან მოინდომეს თეთრი მაისურების ჩაცმა. რაღა უნდა გვექნა. დილასვე გავიქეცით მაღაზიებში და შავი ფერის, უბრალო მაისურები შევიძინეთ. ასე გამოვეწყვეთ, ახალზელანდიურად, შავებში. მატჩისას ჩვენებს რომ ვუყურებდი, მეგონა, სხვები თამაშობდნენ.

— ანგარიშიდან ისე ჩანს, რომ ძალიან გაგიჭირდათ...

— რაღაც უცნაური თამაში იყო, ქაოტური. კოკისპირულად წვიმდა და მოედანი ტლაპოს დაემსგავსა. არც ჩვენ გამოგვდიოდა კომბინაციური თამაში და არც მეტოქეს, თუმც ასეთ ავდარშიც კი ჩვენმა უკანა ხაზმა მაინც გააკეთა თავისი საქმე და პირველივე წუთებში ირაკლი ჩხიკვაძის ლელოთი დავწინაურდით. უპირატესობა ჩვენი იყო და გადავწყვიტეთ, თამაში მეტოქის ნახევარზე გადაგვეტანა. ლაშა მალაღურაძემ სამოც მეტრზე ურტყა ბურთები, ამ ბიჭს ასეთი ოსტატური დარტყმები კარგად გამოსდის. მერე კი მეტოქის ნახევარზე მიდიოდა მამა-პაპური თამაში, ჩვენი მორკინალები მოწინააღმდეგეს ჩეჩქავდნენ და გასაქანს არ აძლევდნენ. ამ დროს კი მსაჯმა გამოიდო თავი. რომ ნახა, მოლში მეტოქეს ვათრევდით, ახალი წესი მოიგონა და წამდაუწუმ ვითომ ბლოკისთვის გვაჯარიმებდა, ბურთი რამენაირად მასპინძლებისთვის რომ გადაეცა. თანაც კაპიტანი, ირაკლი აბუსერიძე გააგდო სრულიად აბსურდული მიზეზით, შერკინებისას მეტოქეს ადრე ბოჭავო. ასეც რომ ყოფილიყო, ამ შემთხვევაში მხოლოდ ჯარიმა ინიშნება და ბარათით არ ისჯება. ერთი სიტყვით, ძალიან მძიმე თამაში იყო, მაგრამ ერთ წუთითაც არ შეგვპარია ეჭვი, რომ მოვიგებდით. პორტუგალიელები არ იყვნენ ლელოს გამტანები, ბურთზე კონტროლი კი ჩვენი იყო. როგორც კი ბურთი ჩვენს მხარეს გადმოვარდებოდა, ისეთ ალყას ვარტყამდით, სამი გუნდი დასჭირდებოდა ჩვენი კედლის გარღვევას.

— ნამატჩევს ტრადიციულ „მესამე ტაიმზე“ რა თქვეს პორტუგალიელებმა?

— დანა პირს არ უხსნიდათ. ეტყობოდათ, რომ საზეიმოდ ემზადებოდნენ, ისე კარგად ჰქონიათ თავისთვის ყველაფერი ორგანიზებული, მაგრამ ჩვენი მოგებით წყალში ჩავუყარეთ გარჯა. ნეტავ, სულ ასე იყოს.

— პორტუგალიასთან დებიუტი ჰქონდა კიდევ ერთ ახალბედას სიმონ მაისურაძეს. როგორი შთაბეჭდილება დატოვა?

— კარგი ბიჭია, უნივერსალი მორკინალია და მეტოქის შიში არ აქვს. საერთოდ, ძალიან კარგი თაობა მოდის, საიმედო და კარგი მორაგბეები არიან.

— მომდევნო მატჩი ერთა თასზე ყველაზე სუსტ ჩეხეთის ნაკრებთან გაქვთ. ამ მატჩისთვის ალბათ გაცილებით მეტ ახალბედას გამოცდით...

— არა, ასე არ იქნება. ტიმ ლეინი ჩეხეთთან მატჩს რუსეთთან ჯახის წინ გენერალურ რეპეტიციად მიიჩნევს. სასტარტო შემადგენლობა ოპტიმალური იქნება. აი, მეორე ტაიმში კი რამდენიმე ახალბედას მივცემთ შანსს, რომ ნაკრებში გაშინაურდნენ.

ბაჩო სვანიძე

ზემ-14 2008

ჯვაროსანთა მორიგი ლაშქრობა

ზემ-14-ის მეორე ტურის თითქმის ყველა ჯახი დაძაბულობით გამოირჩა. უკვე მეორე შეხვედრას ატარებს ბრწყინვალედ ახალზელანდიური „კრუზეიდერზი“. რაგბის რომანტიკოსებმა გასვლაზე ქვა ქვაზე დაუდეს შარშანდელ ჩემპიონს, სამხრეთაფრიკულ „ბლუზს“. მართალია, მასპინძლებს ტრავმის გამო ბრაიან ჰაბანა აკლდათ, მაგრამ ეს სულაც არ აკნინებს „ჯვაროსანთა“ რაგბობას. სტუმართაგან რიჩი მაკქოუ, სტივენ ბრეტი და დენ კარტერი შეუჩერებლები იყვნენ. ამ უკანასკნელმა 24 ქულა მოუნაგრა გუნდს. ახალზელანდიელებმა საერთო ჯამში 7 ლელო დაუდეს დამხვდურებს და მორიგი დამაჯერებელი გამარჯვება მოიპოვეს.

დურბანში „შარქსი“ „შტორმერზს“ დაუხვდა და ორ ქულაზე მეტით რომ ვერ მოიგო, სტუმარია თავგანწირული თამაშის დამსახურებაა. „შტორმერზი“ მთელი ოცი წუთის განმავლობაში კაცნაკლული იცავდა თავს მოძალებული შეტევებისგან. არადა, „ქარიშხლებმა“ პირველი ნახევარში 10 ქულის მოგროვება შეძლეს და ანგარიშიც ბიჭ ყავდათ, მაგრამ ფრედერიკ მიშალაკმა და კომპანიამ მატჩის ბედი თავიანთ სასარგებლოდ შეიტრიალეს.

ზურაბ მიბრიაული

მეორე ტური

ჩიტაზი 15:16 ფორსი

ჰარიკანზი 23:18 რედზი

ბულზი 19:54 კრუზეიდერზი

შარქსი 12:10 შტორმერზი

ლაიონზი 10:55 ბლუზი

ჩიფსი 20:17 ვარათაზი

ბრამბიზი 22:20 ჰაილენდერზი

კრუზეიდერზი	2	2	0	0	+66	2	10
ბლუზი	2	2	0	0	+63	2	10
შარქსი	2	2	0	0	+9	0	8
ვარათაზი	2	1	0	1	+14	1	5
რედზი	2	1	0	1	+1	1	5
ფორსი	2	1	0	1	-6	1	5
ჰარიკანზი	2	1	0	1	-12	0	4
ჩიფსი	2	1	0	1	-15	0	4
ბულზი	2	1	0	1	-28	0	4
ბრამბიზი	2	1	0	1	-29	0	4
ლაიონზი	2	1	0	1	-34	0	4
ჩიტაზი	2	0	0	2	-2	2	2
ჰაილენდერზი	2	0	0	2	-8	2	2
შტორმერზი	2	0	0	2	-9	2	2

თქვენი ინტერვიუ

ტიმ ლეინთან

საქართველოს რაგბის ნაკრების მთავარი მწვრთნელი

რუბრიკის რესპონდენტ ტიმ ლეინთან კითხვები 28 თებერვლის ჩათვლით უნდა გამოგზავნოთ, ნაკრების ავსტრალიელ მწვრთნელთან ინტერვიუ კი ამ დღეებში გამოქვეყნდება. ერთი სიტყვით, კითხვები არ დაინანოთ.

მოგვმართეთ ტელეფონი: 93 16 08; ელექტრონული ფოსტა: geo_geo_fan@hotmail.com

ქართველებმა წოდებაზე მოიმაჯეს

სუმოს საერთაშორისო ფედერაციამ გუშინ თავისი განახლებული რეიტინგი გამოაქვეყნა, რომელშიც ორივე ქართველი პროფესიონალი სუმოისტი ლევან ცაგურია (კოკაი) და 20 წლის ლევან გორგაძე (ტოჩინოშინი) დაწინაურდა.

იანვრის ბაშოზე კოკაი დასავლეთის მე-12 მაეგაშირა იყო და ბაშოს დადებითი ბალანსით დასრულების შემდეგ რეიტინგში ერთბაშად 7 საფეხურით დაწინაურდა. კოკაი ახლა მე-5 მაეგაშირაა. თუ მომავალ სუპერტურნირს, მარტის ბაშოს, კვლავ დადებითი ბალანსით დაასრულებს, წოდებაში კიდევ უფრო დაწინაურდება.

ლევან გორგაძეს კი იანვარში დებიუტი ჰქონდა პროფესიონალურ სუმოში. მართალია, ტოჩინოშინიმ რანგით მეორე დივიზიონში იჭიდავა, მაგრამ პირველივე ტურნირზე დივიზიონის გამარჯვებული გახდა და სუმოს სამყარო მეორე ქართველ გოლიათზეც ალაპარაკდა. იანვრის ბაშოზე გორგაძეს კინკილა გამარჯვება დააკლდა, რომ პირველ ელიტარულ დივიზიონში გადასულიყო, თუმც რეიტინგში ოთხი საფეხურით წინ წაიწია. თუ აქამდე გორგაძე აღმოსავლეთის მე-12 მაეგაშირა იყო, ახლა მე-8 მაეგაშირაა. გორგაძეს მარტშივე შეუძლია წოდებაში დაწინაურდეს. საამისოდ მოგება-წაგების ბალანსი პლიუს ექვსი უნდა ჰქონდეს.

ელიტარული გოლიათების ამქარს კი 22 წლის მონღოლი იოკუძუნა ჰაკუხო ლიდერობს, რომელმაც იანვარში ზედიზედ მესამე სუპერტურნირი მოიგო და ლეგენდარული თანამემამულე იოკუძუნა ასასორიუ ქვევით ჩამოაჩოჩა.

მომავალი 15-დღიანი ბაშო 9 მარტს დაიწყება.

ბაჩო სვანიძე

უდანაკარგო სიუდადი

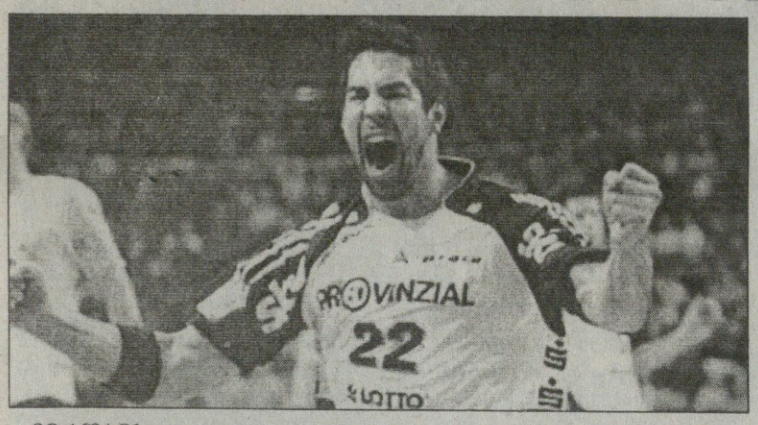

ევროპის ქვეყნების ჩემპიონთა ლიგის მეორე ეტაპის მესამე ტურის მატჩებში მორიგი თვალსაჩინო დაპირისპირებები შედგა. ზოგიერთმა გუნდმა მარცხით კიდევ უფრო გაირთულა მომდევნო ეტაპზე გასვლის შანსი და ახლა თავისი ჩაუქობის გარდა, სხვების იმედზე ყოფნაც მოუწევს. ამ ეტაპზე ესპანური „სიუდადია" ერთადერთი, რომელიც უდანაკარგოდ ლიდერობს მეორე ჯგუფს.

ბუნდესლიგის გრანდ „კილს" ზედიზედ ორი მოგების მერე, გასვლით მატჩში, „ადემერის" წინააღმდეგ ფეხი დაუცდა და ბურთების უკეთესი წყალობითღა გადმოსცქერის პირველ ჯგუფს მაღლიდან. გერმანელების რბევაში 10 გოლით სტრანოვსკიმ დაიდო ლომის წილი. სტუმართაგან კი, გასული ტურისგან განსხვავებით, ვეღარ გამოირჩა გუნდის ლიდერი ნიკოლა კარაბატიჩი, ვინც მსაჯს სამი ყვითელი ბარათი გამოსტყუა და ავტომატური წითელი ბარათით მოედნიდან მიბრძანდა. მის გუნდში 6 გოლი ჯიჩმა შეაგდო.

ამ ჯგუფის მეორე ჯახში რუსულმა „დათვებმა", ცოტა არ იყოს, იოლად დაჯაბნეს ფრანგები და ჯგუფიდან გასვლის შანსიც შეინარჩუნეს. სლავებში 12 გოლით იგროპულო იყო საუკეთესო.

„გუმერსბახმა" „სიუდადს" უმასპინძლა და ურთულეს თამაშში კინკილა ქულით წააგო — დიდი მონდომების მიუხედავად, გერმანელებმა ვერაფერი მოუხერხეს ესპანელებს.

კიდევ ერთი გერმანული გუნდის, „ფლენბურგის" გადამწყვეტი სიტყვა 9 გოლით ლაზაროვმა თქვა. სამაგიეროდ, მესამე ჯგუფის ბუნდესლიგის მეორე ბინადარმა „პორტლენდს" გამოუყვანა წირვა და 5 ქულით სატურნირო ცხრილსაც ჩაუდგა თავში. გერმანელთაგან იოჰმა გაიგიჟა თავი და პირინეელებს 15 გოლი გაუტანა. უნგრულმა „პიკმა" შინ ვერაფერი მოუხერხა „ბარსელონას" და ცხრილის ფსკერზეც დაეშვა. კატალონიელებს 10 გოლი ფერნანდესმა მოუტანა.

ლეჟსო მაისურაძე

ჩემპიონთა ლიგა. ქაცეგი

მეორე ჯგუფური ეტაპი

I ჯგუფი

მესამე ტური

ადემერი (ესპანეთი) 28:24 **კილი** (გერმანია)

ლავრი (საფრანგეთი) 29:34 **ჩეხოვსკიე მედვედი** (რუსეთი)

კილი	3	2	0	1	91:78	4
ადემერი	3	2	0	1	86:76	4
ჩეხ. მედვედი	3	2	0	1	89:85	4
ლავრი	3	0	0	3	76:103	0

II ჯგუფი

მესამე ტური

გორენჟე (სლოვენია) 33:28 **მონტპელიე** (საფრანგეთი)

გუმერსბახი (გერმანია) 27:28 **სიუდადი** (ესპანეთი)

სიუდადი	3	3	0	0	86:73	6
გუმერსბახი	3	1	0	2	97:99	2
მონპელიე	3	1	0	2	93:97	2
გორენჟე	3	1	0	2	85:92	2

III ჯგუფი

მესამე ტური

ოსიგერანჟე (ხორვატია) 29:25 **ფლენცბურგი** (გერმანია)

ჰამბურგი (გერმანია) 32:29 **პორტლენდი** (ესპანეთი)

ჰამბურგი	3	2	1	0	97:91	5
ოსიგერანჟე	3	2	0	1	87:80	4
პორტლენდი	3	1	0	2	82:83	2
ფლენცბურგი	3	0	1	2	80:92	1

IV ჯგუფი

მესამე ტური

სვენდბორგი (დანია) 34:33 **პივოვარნა** (სლოვენია)

პიკი (უნგრეთი) 28:33 **ბარსელონა** (ესპანეთი)

ბარსელონა	3	2	0	1	105:91	4
სვენდბორგი	3	2	0	1	102:100	4
პივოვარნა	3	1	0	2	96:103	2
პიკი	3	1	0	2	92:101	2

NHL რეგულარული ჩემპიონატი

24 თებერვალი

მინესოტა 1:2 კალგარი

0:1 0:1 1:0

0:1 ლენგკოუ (13), 0:2 კონროი (34), 1:2 პერიში (41)

პიტსბურგი 1:2 სან ხოსე

0:0 0:0 1:1 0:0 (0:1 ბულიტებით)

0:1 ჩიჩუ (44), 1:1 კრისტენსენი (51)

ვაშინგტონი 1:2 ნიუ ჯერსი

0:0 0:0 1:1 0:1 (ოვერტაიმში)

0:1 ლანგენბრუნერი (41), 1:1 სიომინი (43), 1:2 მადენი (65)

რეინჯერსი 5:0 ფლორიდა

1:0 2:0 2:0

1:0 გომესი (8), 2:0 მალიკი (25), 3:0 იაგრი (27), 4:0 დოუსი (46), 5:0 სტრაკა (50)

ანაჰაიმი 6:3 ჩიკაგო

3:1 1:1 2:1

1:0 სელიანე (8), 2:0 გეცლაფი (9), 3:0 სელიანე (18), 3:1 შარპი (19), 4:1 ჰესკინსი (23), 4:2 შარპი (34), 4:3 სიბრუკი (56), 5:3 სელიანე (56), 6:3 კუნიცი (57)

ფინიქსი 2:0 სენტ ლუისი

0:0 1:0 1:0

1:0 მიხალეკი (25), 2:0 პერო (53)

ედმონტონი 3:2 კოლორადო

0:2 2:0 1:0

0:1 არნასონი (1), 0:2 ჰაიტი (13), 1:2 განიე (25), 2:2 ჰლენკროსი (32), 3:2 კოლიანო (48)

ტეემუ სელიანემ ჩიკაგოელებს სამი გოლი გაუტანა

სინგაპურიც დაპურდა

ბავშვები ვეფხვს ჩაუგდეს კლანჭებში

საერთაშორისო ოლიმპიური კომიტეტის პრეზიდენტმა ჟაკ როგმა ახალი სიტყვა თქვა ოლიმპიურ მოძრაობაში. სოკ-ის შტაბ-ქალაქ ლოზანაში, ოლიმპიურ მუზეუმში გამართული სხდომის შემდეგ, მან გამაცხადა, რომ ამიერიდან დიდების ოლიმპიური თამაშების პარალელურად, გაიმართება ახალგაზრდული მსოფლიო ოლიმპიადა 14-18 წლის მოზარდებს შორის და პირველ ასეთ ოლიმპიადას 2010 წელს სინგაპური უმასპინძლებს.

გამოცხადებას წინ უძღოდა არჩევნები, ორ კანდიდატ ქალაქს შორის პირველი ნამდვილი ახალგაზრდული ოლიმპიადისთვის სინგაპური და მოსკოვი იბრძოდნენ — სინგაპურმა 53 ხმა მიიღო, მოსკოვმა — 44.

სინგაპურში ქალაქის ათასობით მცხოვრები ცენტრალურ მოედანზე დადგმულ ვეება ეკრანზე ადევნებდა თვალს ამ ამბავს და როგის სიტყვას დიდი ჟრიამული მოჰყვა. სამხრეთ-აღმოსავლეთ აზიის ამ ქალაქ-სახელმწიფოს ადრე კი უმასპინძლია რეგიონული ტურნირებისთვის, მაგრამ ასეთი მასშტაბის სპორტულ ღონისძიებას პირველად მიიღებს ეს აზიელი სამრეწველო-სპორტო „ვეფხვი" (სწორედ ასე უწოდებენ სინგაპურს, ჰონკონგსა და ტაივანს).

„ეს მნიშვნელოვანი სიახლეა, ახალი სიტყვაა ოლიმპიურ მოძრაობაში — თქვა როგმა გამოსვლაში — კი, მანამდე იმართებოდა რეგიონული ახალგაზრდული ოლიმპიადები, ახლა კი ამას უფრო ორგანიზებული სახე და მსოფლიო მასშაბი ექნება. ჩემი აზრით, მნიშვნელოვანია ის გარემოებაც, რომ პირველ ახალგაზრდულ ოლიმპიადას მასპინძლობს სინგაპური, რომელმაც კოლოსალური სამუშაოები ჩაატარა და ღირსეულად გაიმარჯვა."

იმედგაცრუებულები იყვნენ რუსები. მოსკოვის კანდიდატის ორგოკმიტეტის ხელმძღვანელი ალექსანდრ ჩერნოვი ამბობდა, არჩევნებზე მთავარი როლი სოკ-ის პოლიტიკამ შეასრულაო. აქაოდა, რაკი 2014 წელს სოჭი ზამთრის ოლიმპიადას მასპინძლობს, ახლა ჩვენს ქვეყანას არჩევნებში ხმები ამ გარემოებამ დააკლოო.

ახალგაზრდული ოლიმპიადა ყველაზე მასშტაბური სპორტული ღონისძიება იქნება მოზარდებს შორის, სინგაპურში დაახლოებით 3200 სპორტსმენის გამოსვლა იგეგმება 25 სახეობაში. ოლიმპიადას დაახლოებით 800 არბიტრი მოემსახურება.

ჩვენ კი ისღა დაგვრჩენია, ქართველ ახალგაზრდებს სინგაპურში წარმატებები ვუსურვოთ.

კოტე ყორღია

ლოდრა როტერდამელი

შარაპოვას ერთი სეტი ეკითხა

კაცები

როტერდამი. ჰოლანდია

ჰარდი (დარბაზი)

საპრიზო 824 000 ევრო

ფინალი

მიშელ ლოდრა (საფრანგეთი) — **რობინ სოდერლინგი** (შვედეთი) 6:7 6:3 7:6

როტერდამში ყველა ბობოლა საწყის ორ წრეში დაიფრინეს, რის გამოც ტურნირის პრიზი მეორე ეშელონის ჩოგბურთელებმა გაითამაშეს. ამის მიუხედავად, ენა არავის მოუბრუნდება თქვას, ტურნირის გადამწყვეტი ეტაპები უინტერესო საცქერი იყოო — ფინალი კი სულაც ძალიან დაძაბული გამოდგა და მაყურებელიც ფრიად ასიამოვნა.

აქ ერთმანეთს მიშელ ლოდრა და რობინ სოდერლინგი დაეჯახნენ და მაგრადაც იომეს — ისინი ხომ ამ დონის ტურნირზე გამარჯვებასთან ასე ახლოს იშვიათად არიან და ამიტომაც ორივემ მაქსიმალური კონცენტრაციით ითამაშა, რის გამოც შეხვედრა ორ საათს გაგრძელდა. მეჩოგნეები განსაკუთრებით დაკვირვებით საკუთარ მოწოდებაზე თამაშობდნენ და ამიტომ მთელ შეხვედრაში სულ ერთი ბრეიკი გაკეთდა, ორი სეტის ბედი კი ტაიბრეიკზე გადაწყდა.

თავიდან შვედმა უფრო იყოჩაღა, მაგრამ ლოდრამ შეძლო მდგომარეობის გამოსწორება და სწორედ იმ ერთადერთი ბრეიკით ჯერ ანგარიში გაათანაბრა, შემდეგ კი გადამწყვეტი სეტის ტაიბრეიკზეც იხეირა და კარიერაში მესამე ტიტული მოიპოვა.

„ჯერჯერობით ეს ყველაზე სერიოზული ტურნირია, რაც აქამდე მომიგია. დღეს ალბათ კარიერის ერთ-ერთი საუკეთესო მატჩი ვითამაშე, რადგანაც ცოტა შეცდომები დავუშვი და თან წაგებული სეტის შემდეგ შეხვედრის ბედი შემოვატრიალე“ — განაცხადა ნამატჩევს ლოდრამ, რომელმაც წლეულს უკვე მეორე ტიტული მოიგო (აქამდე ადელაიდაში იმარჯვა).

ამ გამარჯვებით ფრანგი ენდი მიურეის დაეწია — წლეულს მხოლოდ ამ ორს აქვს მოგებული ერთ ტურნირზე მეტი.

კაცები

ბუენოს აირესი. არგენტინა. თიხა

საპრიზო 466 000 $

ფინალი

დავიდ ნალბანდიანი (1, არგენტინა) — **ხოსე აკასუსო** (არგენტინა) 3:6 7:6 6:4

დავიდ ნალბანდიანი ტოპათეულს უბრუნდება — შშობლიურ ბუენოს-აირესში პირველად გამარჯვების შემდეგ არგენტინელი რეიტინგში რამდენიმე საფეხურით წინ წაიწევს.

„საკუთარი ტრიბუნების წინ გამარჯვება ყოველთვის სასიამოვნოა. მათ მხარდაჭერას მთელი კვირის განმავლობაში ვგრძნობდი და ეს მაგრად დამეხმარა ამ შეხვედრის მოგებაში. ისე, მაგარი ბრძოლისუნარიანობა გამოვავლინე“ — კმაყოფილი იყო ნამატჩევს ნალბანდიანი.

დავიდი კი ამბობს, ტრიბუნების მხარდაჭერას ვგრძნობდიო, მაგრამ გულშემატკივრები არც მის მეტოქეს აკლდა — კორტის მეორე მხარესაც არგენტინელი, ხოსე აკასუსო იდგა. ალბათ დიდწილად სწორედ ამიტომ იწვალა ნალბანდიანმა. აკასუსომ პირველ სეტში იხეირა და მეორეშიც მედგრად დაუდგა კლასით უფრო მაღალ მეტოქეს, მაგრამ ნალბანდიანმა ჯერ ტაიბრეიკზე გაათანაბრა ანგარიში, გადამწყვეტ პარტიაში კი გამოცდილების ხარჯზე უფრო იოლად დაარღვია გაჯიუტებული თანამემამულე.

ნალბანდიანისთვის ეს კარიერაში მოგებული მერვე ტიტულია, თიხნარზე კი დავიდმა უკვე მეოთხედ იხეირა.

კაცები

სან ხოსე. აშშ. ჰარდი

საპრიზო 436 000 $

ფინალი

ენდი როდიკი (1, აშშ) — **რადეკ შტეპანეკი** (ჩეხეთი) 6:4 7:5

ორწლიანი შესვენების შემდეგ ენდი როდიკმა სან ხოსეს ტიტული დაიბრუნა — ამ კალიფორნიულ ქალაქში ენდი-ბიჭმა უკვე მესამედ იჩემპიონა (აქამდე 2004-05 წლებში).

ფინალში როდიკი რადეკ შტეპანეკს დაეტაკა და აქაც მაგარი ჯაჭი გაიმართა. მართალია, საქმე სამ სეტამდე არ მისულა, მაგრამ ენდის მაინც მაგრად გაუჭირდა. პირველ სეტში როდიკმა შტეპანეკის საწყის მოწოდებაზევე გააკეთა ბრეიკი და ეს უპირატესობა ბოლომდე შეინარჩუნა. მეორე პარტიაში კი მეტოქის მოწოდების აღება ვერც ერთმა ვეო შეძლო და საქმე საჩოგბურთო ლატარიამდე მივიდა, სადაც მასპინძელს ოდნავ უფრო გაუმართლა.

მიშელ ლოდრა

ეროვნული ბიბლიოთეკა

„კარგად ვაწოდებდი და ამან მიხსნა. მან არცთუ ბევრი შანსი მომცა, მაგრამ, საბედნიეროდ, მაინც ჩემი გავიტანე. ასეთი გამარჯვებები ერთიორად ფასობს“ — ბევრი არ ულაპარაკია როდიკს, რომელმაც შტეპანეკს კარიერიაში მეოთხედ მოუგო.

ენდისთვის ეს 24-ე საკარიერო ტიტულია. აქედან 14 ჰარდზეა მოგებული, 5 თიხნარზე, 1 ხალიჩაზე და 4 — ბალახზე.

ქალები

დოჰა. ყატარი. ჰარდი

საპრიზო 2 500 000 $

ფინალი

მარია შარაპოვა (4, რუსეთი) — **ვერა ზვონარიოვა** (რუსეთი) 6:1 2:6 6:0

მარია შარაპოვა 2008 წლის სეზონის სტარტის უდავოდ საუკეთესო მეჩოგნეა და არა მარტო იმიტომ, რომ რუსმა პრიმამ ავსტრალიაში იმარჯვა და ამას აგერ ახლა დოჰაში ჩემპიონობაც მიუმატა — მაშა ნაჩვენები თამაშითაც საუკეთესოა და თითქმის სრულყოფილად ჩოგნაობს.

დოჰას შარაპოვა ისე ეწვია, რომ წლეულს სეტიც არ ჰქონდა წაგებული — ეს სერია რუსმა პირველსავე მატჩში გაწყვიტა, როცა გალინა ვოსკობოევას პარტია მისცა. თუმც ამის შემდეგ მაშა ისევ დიდებულად ათამაშდა და ფინალამდე რეაქტიული სიჩქარით იფრინა.

გადამწყვეტ მატჩში შარაპოვას თანამემამულე ვერა ზვონარიოვა ელოდა. ისე, WTA-ს ისტორიაში ეს მე-12 სრულიად რუსული ფინალი გახლდათ. თავიდან შარაპოვამ მოწოდება დათმო, მაგრამ შემდეგ ზედიზედ ექვსი გეიმი აიღო და სეტიც სათავისოდ დაიტოვა. აქ, ეტყობა, მაშამ უკვე საზეიმოდ მზადება დაიწო, რადგანაც აშკარად დაკარგა კონცენტრაცია — ტემპს უკლო, შეცდომებს კი უმატა. ზვონარიოვამ ამით კარგად ისარგებლა და ანგარიში გაათანაბრა კიდეც.

წესით, ყველაზე საინტერესო აქ უნდა დაწყებულიყო, მაგრამ შარაპოვამ მოახერხა გონს მოსვლა და გადამწყვეტ პარტიაში მეტოქეს გეიმიც კი არ ააღებინა.

„წარმოდგენაც კი არ მაქვს, მეორე სეტში რა დამემართა. თითქოს ჩამეძინა, არადა, რამდენიმე მშვენიერი შანსი გავანიავე. საბედნიეროდ, მესამე სეტში შეკეთდა ამოძრავება და ისევ მოვუმატე. მთლიანობაში, დღეს ჩემი საუკეთესო თამაში ნაღდად არ მიჩვენებია, რადგანაც ძალიან არასტაბილური ვიყავი. მეორეს მხრივ კი ხუთ დღეში ხუთი მატჩის ჩატარება იოლი სულაც გახლავთ და ჩემი წაყორხილებაც ამის ბრალი უნდა იყოს“ — თვითკრიტიკის ხასიათზე იყო შარაპოვა, რომელმაც ამ გამარჯვების შემდეგ უკვე 18 ტიტულს მოუყარა თავი.

ქალები

ბოგოტა. კოლუმბია. თიხა

საპრიზო 200 000 $

ფინალი

ნურია ლაგოსტერა ვივესი (ესპანეთი) — **მარია ელენა სალერნი** (არგენტინა) 6:0 6:4

ნურია ლაგოსტერა ვივესს ტრავმების გამო თითქმის მოელი 2006 წელი გაუცდა და ერთი პირობა კარიერის დასრულებაზეც ფიქრობდა, მაგრამ გადაიფიქრა და ეს სეზონი საკმაოდ კარგადაც დაიწყო. ესპანელს ორი წლის წინანდელის დაბრუნება სურს — მაშინ საუკეთესო 50-ს შორის შეაღწია და ახლაც ამას უმიზნებს. ვივესმა საამისოდ პირველი ნაბიჯი გუშინ გადადგა, როცა ბოგოტას ტურნირის ფინალში არგენტინელ მარია ელენა სალერნის საკმაოდ დამაჯერებლად გაუმკლავდა — ამით ესპანელმა მეორე საკარიერო ტიტული მოიპოვა (აქამდე 2005-ში რაბატში ემარჯვა).

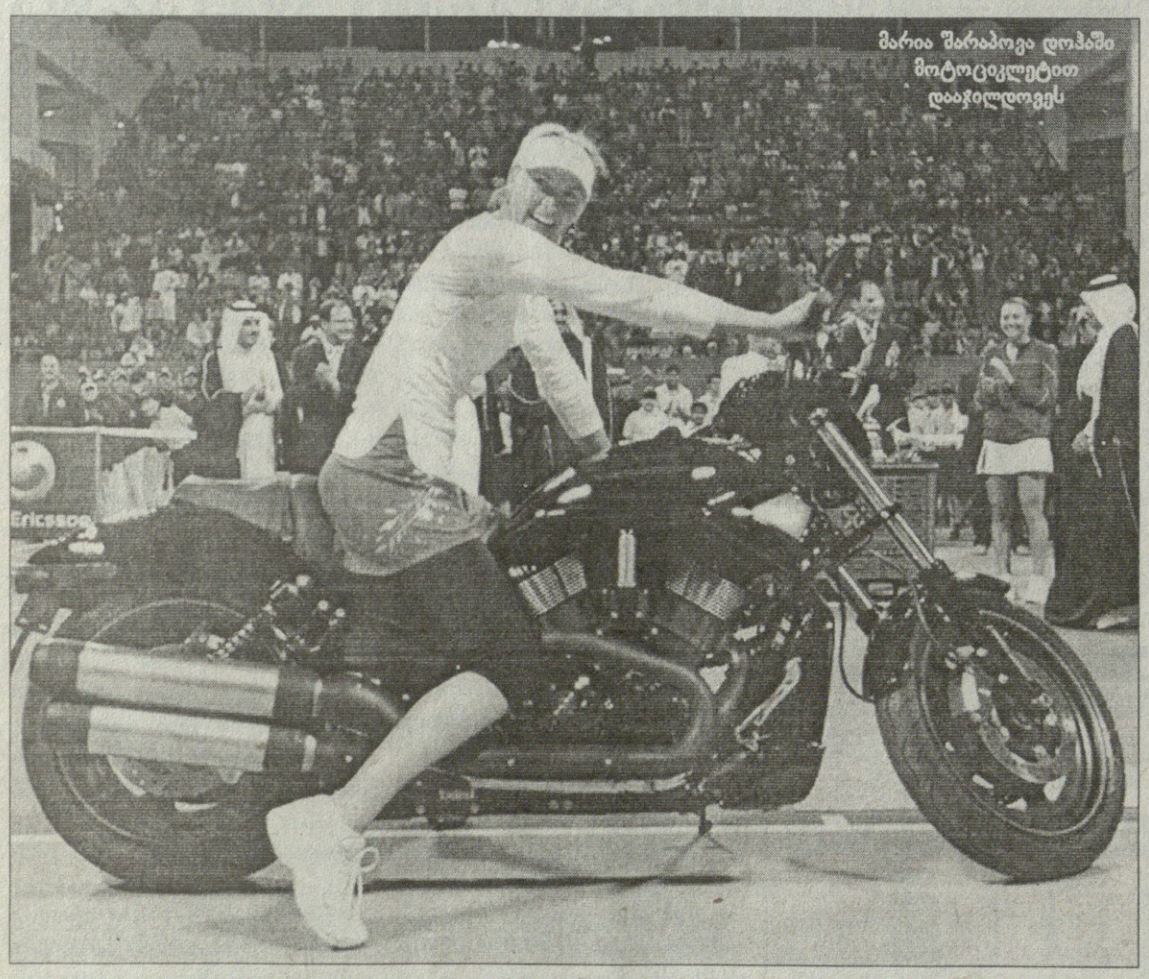

მარია შარაპოვა დოჰაში მოტოციკლეტით დააჯილდოვეს

კახა ლომაია

სარბიელი

სპორტული გაზეთი

გამოიცემა 1990 წლის 28 დეკემბრიდან

გამოდის ორშაბათს, სამშაბათს, ოთხშაბათს, ხუთშაბათს, პარასკევს და შაბათს

გამომცემელი ზურაბ ფოცხვერია
დირექტორი გიორგი ოქრომჭედლიძე
მთავარი რედაქტორი გიორგი დარჯანია
მთავარი რედაქტორის მოადგილე კახა შალამბერიძე
ტექნიკური რედაქტორი ზვიად მოსიაშვილი
ქართული ფეხბურთის რედაქცია: კობა ისარიძე, ნუგზარ ლოლაძე, ილია ნანობაშვილი, მიხეილ ჟორჟოლიანი
უცხოური ფეხბურთის რედაქციის რედაქტორი ვიაჩესლავ გასპაროვი
უცხოური ფეხბურთის რედაქცია: გიორგი ახვლედიანი, ილია ბაბუნაშვილი, გიორგი ვაშაკიძე, გიორგი კაკაბაძე, ვლადიმერ ხომერიკი
ინფორმაციის რედაქციის რედაქტორი გიორგი ბერიკაშვილი
ინფორმაციის რედაქცია: თამაზ მიგრაული, ირაკლი პერტაია, გრიგოლ სვანიძე, ირაკლი ფირაშვილი
ფოტორეპორტიორები: გურამ დოლენგაშვილი, ბადრი კეთილაძე
სტილისტები: ნათელა გიორგობიანი, ლალი გოზალიშვილი
კომპიუტერული ცენტრი: ლეილა ბეგლარიანი, ლიანა ბესელია, ხათუნა ბეხუნიშვილი, მაგდა დოგრაშვილი, რუსუდან ერისთავი, თამარ ქინქლაძე

სარეკლამო სამსახური: 38-11-14, 877 54 55 00

რედაქციის მისამართი:
თბილისი, ალექსანდრე ყაზბეგის გამზირი 42, II პროსპექტი, IV სართული.
საფოსტო მისამართი:
თბილისი — 79, საფოსტო ყუთი 208. ტელეფონი: 39 48 29
ელექტრონული ფოსტა
sarbieli@gol.ge
ელექტრონული ვერსია
http://www.sarbieli.com.ge