სარჯიელი

სპორტული გაზეთი ორშაბათი 18 სექტემბერი 2006 №215 (2837) ფასი 50 თეთრი

საქართველოს ეროვნული ბიბლიოთეკა

ჩვენია!

საქართველო მსოფლიოში პირველია!

საქართველოს ძიუდოისტთა ნაკრები მსოფლიოს ჩემპიონია!

თანაც გუნდურად! თანაც ფინალში რუსები დაამარცხა!

მთავარი კი ის არის, რომ ძიუდო ჩვენია, რაღაცნაირად ჩვენებურია და ეს კიმანო ისე გვადგას ტანზე, თითქოს იმაში გამოხვეულები დავიბადეთო.

რაც ჩვენია, იმაში ჩვენი დამარცხება ძნელია, გინდა, რუსი იყოს, გინდა, მთელი მსოფლიოს დიდი კნიაზობა.

თანაც გუნდურად!

ქართველებისგან გუნდური მოგება უფრო ძნელია ხოლმე, ასე კი გამოდის და... ჰოდა, იმ ძნელშიც საქართველო მსოფლიოს ჩემპიონია...

ГРУЗИЯ КОМАН-ДА!

AFP ბარი ზიდან

გიო ახვლედიანის სვეტი

რიკელმე და ჩვენ

გასულ კვირაში რომან რიკელმემ არგენტინის ნაკრებში თამაშზე უარი თქვა პირადი მიზეზების გამო. როგორც ჩანს, ფეხბურთელებს დიდად უღირთ ხოლმე ის ხუთიოდ შედარებით თავისუფალი დღე, სანაკრებო თამაშების თარიღებს რომ უსწრებს წინ. თუნდაც ერთხელ თვითმფრინავში არჩაჯდომაც დიდი შეღავათით უნდა იყოს.

თუმცა, შესაძლოა, მიზეზები უფრო ღრმაც იყოს.

რიკელმე ისედაც სევდიანი სახის ბიჭია, მსოფლიო ჩემპიონატის შემდეგ კი, მგონი, კიდევ უფრო დასევდიანდა. დედის ავადმყოფობაც კი დაუკავშირა პრესიდან მოვარდნილ კრიტიკას. ჰოდა, არის ბევრი ადამიანი, ვისაც რაღაცების სმენა საკუთარი თავის შესახებ არც უყვარს და არც სჭირდება, მით უმეტეს, როცა საქმე რაიმე ეროვნულს ეხება.

ვინ იცის, ეგებ რიკელმეც ასეა.

მე უფრო სხვა რამეზე მოგახსენებთ: აი, წავიდა არგენტინის ნაკრებიდან რიკელმე და ვინ იოამაშებს მის ადგილას?

ორი ერთნაირი ფეხბურთელი არ არსებობს. მაყურებლისთვის ისიც აღმაფრთოვანებელია, რომ იტყვის, ეს იმას ჰგავსო. ფეხბურთისთვის ეგეც საკმარისია.

მაგრამ არგენტინის ნაკრებში რიკელმეს შემცვლელი გამოინახება. რა თქმა უნდა, არა მთლად მისნაირი, მაგრამ ნამდვილად მაგარი ფეხბურთელი. მე მგონია, რომ ალფიო ბასილესნაირ მწვრთნელს სწორედ რიკელმესნაირი ფეხბურთელი სჭირდებოდა, მაგრამ რას იზამ? ბოლოს და ბოლოს, რიკელმეს ტაქტიკა შეცვლის.

არგენტინაში ფეხბურთელი არ ჭირს.

არა, რიკელმეს გაქანების ფეხბურთელი იქ ახლა შუა მოედანში არ არის, მაგრამ შეცვლა ყოველთვის მოხერხდება.

ამ ხუან რომანის შესახებ ლაპარაკში კი უფრო სხვას ვლარდობ:

როდის იქნება, რომ საქართველოს ნაკრებს შემცვლელი ეყოლება?

ნეტავი იმ დროს...

აი, ვთქვათ, შოთა ანებებს თავს. კაცი უკვე ოცდაცამეტისაა. რა იცი, როდის რას გადაწყვეტს?

ვინ არის შენი ფორვარდი, როცა შოთა თავს დაანებებს? ვიღაცა აუცილებლად უნდა გამოჩნდეს. მართალი იყო ტოპმიოლერი, რომ თქვა, ნაკრებში თამაშს დღეს 14-15 წლიდან ეჩვევიანო. ანუ, ასაკობრივი ნაკრებებიდან წამოსული ბიჭები უფრო იოლად ერგებიან დიდ ნაკრებს. მე ისიც მახსოვს, იუნიორი ბრაზილიელებიდან, რომლებიც მსოფლიოს ჩემპიონები გახდნენ, პროფესიონალობა ერთადერთმა რომ შეძლო, მაგრამ ის ბრაზილიაა. ჩვენ კიდევ ყველა ტალანტი აკვნიდან აღრიცხული უნდა გვყავდეს.

მგონი, ასეა.

რიკელმეს შეცვლიან როგორღაც.

საქართველოს უმაღლესი ლიგა 18 ჩემპიონატი

1 წრე. 6 ტური

უკრაინა — საქართველო საჩხერულად

მწვრთნელების სამმაგი ფრე: თამაშში, ჩხუბში, მსაჯთა შეფასებაში

საჩხერე. 17 სექტემბერი. 16 საათი. ცენტრალური. 1 500 მაყურებელი

ჩიხურა 1:1 ლოკომოტივი

0:1 გოჩაშვილი (75), 1:1 კაკალაძე (76ბ)

ჩიხურა	ლოკომოტივი
მამალაძე, თავბერიძე (მიქაძე 27), ს. ბურნაძე, ლ. მერებაშვილი, თედორაძე, მესხი, ლ. ჩხაიძე (სულთანიშვილი 83), სანიკიძე, ჩომახიძე, ეგაძე, კაკალაძე	გვარამაძე, გუშარაშვილი (ფოფხაძე 48), მიხაილიდი (სარაჯიშვილი 79), თუთბერიძე, ებრალიძე, გ. კვახაძე, ბახტაძე, ვ. გოჩაშვილი, ცხომარია (ბარბაქაძე 63), ავალიანი, კუპრეიშვილი
სათადარიგონი: დოლაძე, ლ. ვაშაკიძე, ბრეგვაძე, სტეფანიშვილი	*სათადარიგონი:* მიგინეიშვილი, მხეიძე, ალავერდაშვილი
მწვრთნელი: ხვიჩა ქასრაშვილი	მწვრთნელი: ამირან მინაშვილი

გაფრთხილება: კუპრეიშვილი (30), მერებაშვილი (43), ცხომარია (55), გოჩაშვილი (67), მესხი (69), ბარბაქაძე (71)

გაძევება: სანიკიძე (74)

მსაჯები: გ. ვადაჭკორია; ზ. ჯვარიძე, მ. ლომსაძე; ს. სპიცინი

ოთარ აბესაძე საჩხერიდან

მატჩის დაწყების წინ საჩხერის „ჩიხურას“ ჰიმნის პრეზენტაცია მოეწყო, რომლის ავტორი კომპოზიტორი გია მაჭარაშვილია...

პირველმა ნახევარმა მოსაწყენად ჩაიარა, გუნდებმა თითო სახიფათო მომენტი შექმნეს.

თავიდან შოთა ჩომახიძის აქტიურობას „ლოკომოტივის“ მცველების შეცდომა მოჰყვა, ბურთი ლაშა ეგაძემ მიიღო და კარგად დაუგორა სეხნია ჩხაიძეს, თუმცა მან ვერ ივარგა. მერე კი ლოკომოტიველი კონსტანტინე ავალიანი მარჯვენა ფრთიდან გაიჭრა და ვლადიმერ გოჩაშვილი მოძებნა, რომლის დარტყმულიც მეკარის ნადავლი გახდა.

გაცილებით დაძაბული გამოდგა მეორე ნახევარი. ჩომახიძის ნაკუთხურალს სანდრო ბურნაძის მძლავრი თავური მოჰყვა — დავით გვარამაძემ ბურთი კუთხურზე მოიგერია. იმავ ჩომახიძის ჩაწოდებულს მიხეილ კაკალაძემ ვერ მოუქნია საგოლედ.

მალევე საჩხერელები პენალტს ითხოვდნენ — თბილისელ მცველს ბურთი ხელზე მოხვდა, თუმცა მსაჯმა ეს დარღვევად არ შეაფასა...

თბილისელთაგან საუკეთესომ გოჩაშვილმა ვერ ისარგებლა საჩხერელთა უყურადღებობით, ბურთი კარს ოდნავ ააცილა.

მატჩის ბოლო თხუთმეტმა წუთმა ყველაფერი დაიტია — გოლებიც, წითელი ბარათიც და სახიფათო მომენტებიც. 74-ე წუთზე ბოლო იმედის ჯარიმისთვის გიორგი ვადაჭკორიამ მოედნიდან ლევან სანიკიძე გააძევა, რომელმაც გოჩაშვილი წააქცია. ჯარიმას გოლი არ მოჰყოლია, მაგრამ გოჩაშვილმა წუთში მაინც გაიტანა: მცველების აშკარა შეცდომით ისარგებლა და 0:1.

თბილისელებს გოლი ხეირიანად არც გახარებიათ, როცა კუპრეიშვილმა საჯარიმოში აკრძალული ილეთით შეაჩერა გიორგი მიქაძე და თერთმეტმეტრიანი მიხეილ კაკალაძემ ზუსტად შეასრულა — 1:1.

კაცნაკლულმა „ჩიხურამ“ მოსაგებად გაიწია. მიქაძემ სამი თბილისელი ჩამოიცილა, კარში დარტყმას პასი ამჯობინა, რომელიც უზუსტო გამოდგა.

ბოლოს კი ძალიან სახიფათო საჯარიმო დაინიშნა „ლოკომოტივის“ კართან და ჩომახიძის დარტყმული სასწაულებრივ მოიგერია გვარამაძემ.

მატჩის დასრულებისთანავე „ჩიხურას“ და „ლოკომოტივის“ მწვრთნელები, ხვიჩა ქასრაშვილი და ამირან მინაშვილი შელაპარაკდნენ, თუმცა გაუგებრობა მალევე ჩაიფარცხა.

პრესკონფერენცია

ამირან მინაშვილი: თამამად ვიტყვი: ქართული ფეხბურთის პირველი მტრები მსაჯები არიან — როცა თამაში გასაგრძელებელია, მაშინ აყოვნებენ, ხანაც პირიქით.

ვახტანგ თურმანიძე, „ჩიხურას“ მთავარი მწვრთნელის თანაშემწე: რაც ჩემპიონატი დაიწყო, მსაჯებზე აუგი არ დაგვცდენია, ახლა კი ვიტყვით: გიორგი ვადაჭკორიამ ნაღდი პენალტი არ მოგვცა და, საერთოდაც, ცუდად იმსაჯა.

ოლიმპის ნულს ნიავი არ ეკარება

არგენტინა ქართულ ფეხბურთს არცხვენს?

ბორჯომი. 17 სექტემბერი. 16 საათი. ჯ. ზეინკლიშვილი. 2 000 მაყურებელი

ბორჯომი 0:4 ოლიმპი

0:1 ხუბუა (6), 0:2 ქებაძე (37), 0:3 აფციაური (45), 0:4 დვალიშვილი (66)

ბორჯომი	ოლიმპი
პაკორი, ბედინი, ავერსა, ნინი (ლომიძე 46), ვომარო (ლაზარაშვილი 46), ნკემი, ქარქუზაშვილი, ბაქრაძე, ავალიანი, შ. ჯიქია	მ. ალავიძე, სეთურიძე, მახვილაძე, რ. ონიანი, ხუბუა, ქებაძე (ხოჯავა 57), გეწაძე (მიმინოშვილი 46), კახელიშვილი, აფციაური, დვალიშვილი (ვ. კვარაცხელია 80), სირბილაძე
სათადარიგონი: შეყრილაძე, თედიაშვილი, ტალახაძე, გოგიჩაიშვილი, კიკნაძე	*სათადარიგონი:* ნაჭყებია; მიქიაშვილი, გ. თოდუა, ხოხონიშვილი
მწვრთნელი: ვლადიმერ ხაჩიძე	მწვრთნელი: გიორგი კიკნაძე

გაფრთხილება: ბედინი (73)

გაძევება: ქარქუზაშვილი (62)

მსაჯები: დ. ხარიტონაშვილი; მ. ელიკაშვილი, ჯ. გუდურაშვილი; ო. ხეცაძე

ბაბრი ჯეთელაძის ფოტო

ვლადიმერ ხაჩიძე

ილია ნანობაშვილი ბორჯომიდან

„საქართველოს პირველი ჩემპიონატიდან ვმუშაობ და ასეთ დღეში არასოდეს ვყოფილვარ. ჩამოიყვანო შვიდი არგენტინელი მარტო იმისთვის, რომ არგენტინელი ჰქვია?! ეს ქართული ფეხბურთის მასხრად აგდებაა. ამ ხალხს ჰგონია, რადგან არგენტინელია, მორჩა, ძლიერია. იცით, პირველ ტაიმში შემადგენლობა იმ კაცმა დააყენა, ვინც ეს სელექცია ჩაატარა გუნდში. არ მაინტერესებს, რამდენი ხნით დარჩებიან არგენტინელები „ბორჯომში“ და რა მისია აკისრიათ. ისინი მე არ მომიყვანია. დღეს „ოლიმპმა“ აჩვენა, რომ ქართველებსაც შეუძლიათ ფეხბურთის თამაში, რაც ძალიან მიხარია“ — მიხვდებოდით, ეს ვისი სიტყვებიცაა...

„ბორჯომის“ თავკაცმა ვლადიმერ ხაჩიძემ ამ მწარე ნათქვამს ისიც დაამატა, რეაგირების გარეშე არ დავტოვებ ჩემს უპატივცემულობასო. ხაჩიძემ იმაზეც გაამახვილა ყურადღება, ერთი თვის შემზადებულ-ნავარჯიშებში შემადგენლობიდან უცებ 6 ფეხბურთელი გაუშვეს და ეს არგენტინელები მომიყვანესო.

არგენტინელები... არა, კი ვიცოდით, რომ აიმარი და მესი აქ არ ჩამოვიდოდნენ, მაგრამ არც ისეთი სუსტები გვეგონენ, ჩვენი ჩემპიონატის დონეს ოდნავ მაინც თუ ვერ „გაქაჩავდნენ“. იქნებ დროთა განმავლობაში ათამაშდნენ, მაგრამ საამისოც რომ არ ეტყობათ?

შვიდ არგენტინელს ორი კამერუნელიც დაემატა „ბორჯომში“. ერთი, ნახევარმცველი ოლივერ ნკემი მოედანზე იყო, მეორე კი პრეს-ლოჟიდან უყურებდა თამაშს. მთლიანობაში ხაჩიძის გუნდის ძირითადში ექვსი არგენტინელი და ერთი კამერუნელი იყო.

ისე გამოვიდა, სულ „ბორჯომზე“ ვლაპარაკობთ, არადა, გუშინ ერთი გუნდი თამაშობდა და ეს რუსთავის „ოლიმპი“ იყო, რომელსაც ერთი გოლიც არ ჰქონდა გაშვებული და იღბლიანი სერია კურორტზეც გააგრძელა — 14:0, ასეთია ოლიმპელთა შეფარდება. მართლაც საინტერესო ახალგაზრდა მწვრთნელია გიორგი კიკნაძე, ფეხბურთელობისასაც აზრიანობითა და ჭკვიანური თამაშით გამოირჩეოდა და გუნდის დამოძღვრაც ასეთი სცოდნია.

„წინა ტურში „ამერთან“ ბორჯომელთა თამაშს რომ ვუყურე, იქიდან გამომდინარე, დღეს ასეთი დიდი ანგარიშით მოგებას არ ველოდი. მადლობას ვუხდი ბიჭებს. ჩვენ ტურიდან ტურამდე ვისახავთ მიზანს და მაინცდამაინც ჩემპიონობას არ გვეგმავთ. ძნელიცაა, ახლადშექმნილმა გუნდმა პირველივე წელს ჩემპიონობა მოიპოვოს. რეგაზ გეწაძე ჯერ ბოლომდე არ არის ფორმაში და ამიტომაც ვაოამაშე ერთი ტაიმი“ — გვითხრა ნამატჩევს კიკნაძემ.

რაც შეეხება გოლებს, მე-6 წუთზე ბორჯომელი დავით ბაქრაძის შეცდომას გელა ხუბუას საგოლე თავური მოჰყვა — 0:1.

37-ე წუთზე ირაკლი სირბილაძემ თავით დაუგდო ბურთი ლაშა ქებაძეს და მანაც შორეულ კუთხეში 0:2 გახადა. ტაიმის ბოლო წუთზე თორნიკე აფციაურმა ტექნიკური დარტყმით მოსპო ყველანაირი ინტრიგა; მეოთხე გოლი კი 67-ე წუთზე ვლადიმერ დვალიშვილმა ისე გაიტანა, კაციშვილი არ უშლიდა ხელს 5-6 მეტრიდან დარტყმაში.

ბორჯომელთაგან ისევ ქართველები თუ გამოირჩეოდნენ, თორემ არგენტინელები მხოლოდ მომენტების განიავებითა და უხეშობით გვამახსოვრებდნენ თავს. მარცხენაფლანგელი ლეანდრო ავერსა ზოგჯერ ისეთ უხიფათო სიტუაციებში იქნევდა მუჯლუგუნებსა და ფეხებს, გაგიკვირდებოდა კაცს. არგენტინელებზე ბევრი ვთქვით და ვერც კამერუნელი ნკემი ყოჩაღობდა.

არადა, ფედერიკო კასტელოს ორჯერ შეექმნა საგოლე მომენტი, სებასტიან ვომაროსა და დიეგო ნინისაც შეეძლოთ გატანა, მაგრამ ზოგჯერ მიხეილ ალავიძე თამაშობდა ფხიანად, ზოგჯერაც არგენტინელები ირჯებოდნენ უხეიროდ.

მოკლედ, ბორჯომელი გულშემატკივარი გაწბილებული ტოვებდა სტადიონს...

საქართველოს 18 ჩემპიონატი
უმაღლესი ლიგა
I წრე. 6 ტური

სერიოზული საქმე

ამერმა ტორპედოს წ-ში ერთიანი ჩაუწერა

ბადრი კეთილაძის ფოტოები

თბილისი. 17 სექტემბერი. 16 საათი. ამერი. 900 მაყურებელი

ამერი 1:0 ტორპედო

1:0 წინამძღვრიშვილი (65)

ამერი: ქვაჩახია, ელბაქიძე, დავითნიძე, ხვადაგიანი, დიდავა, დობროვოლსკი, დეკანოსიძე (დოლიძე 60), ბოლქვაძე (დ. მჭედლიშვილი 82), გ. ჯელაძე, სეფასტოპულო (რ. წინამძღვრიშვილი 46), ს. დავითაშვილი
სათადარიგონი: ლ. ნადირაშვილი; გაბისკირია, ბერიანიძე, ჩიკვილაძე
მწვრთნელი: გიორგი ჩიხრაძე

ტორპედო: კოდალაევი, ბერუაშვილი, გამეზარდაშვილი, ფარულავა, გოგია (ჭედია 78), გურული, ზ. ჩხეტიანი, კრასოვსკი, თ. უგრეხელიძე (დოლონაძე 46), ლაღაძე (მ. ღონღაძე 73), წიქარიშვილი
სათადარიგონი: ქვილითაია; ცქვიტაია, ა. კვერნაძე, ნ. ნადირაძე
მწვრთნელი: იური კვერნაძე

გაფრთხილება: ჩხეტიანი (24), დობროვოლსკი (29), ჯელაძე (36), დიდავა (61)

მსაჯები: ლ. კვარაცხელია; დ. კურტანიძე, გ. ყრუაშვილი; მ. ურუშაძე

დამკვირვებელი: ზ. პეტრიაშვილი; **დირექტორი:** შ. ხინჩაგაშვილი

კობა ინასარიძე

გუშინ გლდანში ხუთ ტურში წაუგებელმა გუნდებმა ითამაშეს და ის ერთი, „ტორპედოსთვის“ იქნებ შემთხვევითი, თუმცა „ამერისთვის“ სავსებით ლოგიკური გოლი რომ არა, დღესაც ორივე გუნდი წაუგებელი დარჩებოდა.

გახსოვთ ბოლო სეზონების „ტორპედო“? გუნდი, რომელიც უმაღლეს ლიგაში ადგილის შესანარჩუნებლად იბრძოდა, ახლა ლიდერებს შორისაა და ისეთ ფეხბურთს თამაშობს, მისი დამარცხება ნამდვილად ძნელია. „ტორპედოსა“ და მის ფაქტობრივ მწვრთნელ რევაზ ძოძუაშვილს თითქოს ისეთი ფეხბურთელები არც ჰყავთ, ასეთი შედეგი ჰქონდეთ, მაგრამ... ერთხელაც გამოჩნდა, რომ მწვრთნელის როლი დღევანდელ ფეხბურთში შეუფასებელია. სწორედ მწვრთნელის, ოღონდ მასპინძლების, დროულ და ზუსტ შეცვლებს კი ის ერთადერთი გოლი მოჰყვა, რომელმაც „ამერს“ მოგებათა სერია გააგრძელებინა, ხოლო აქამდე წაუგებელ ქუთაისელებს წაააგებინა.

კარგი, დაძაბული და თვალსაჩინო მატჩი გამოდგა — უამრავი საგოლე მომენტით, ისევ და ისევ მწვრთნელთა დუელით და, რაც მთავარია, გოლით.

არადა, პირველი საგოლე შანსი ქუთაისელებს მიეცათ. მასპინძელთა მეკარემ მართლაც წარმოუდგენელი რეაქციით სტუმრებს არ გაატანინა. კუთხურიდან გიორგი გურულის ჩაწოდებულს ალექსანდრე ლაღაძემ თავური მიაყოლა, ზურაბ ქვაჩახიამ კი მუდამ ძნელად ასაღები ახლოდან თავით დარტყმული გააუვნებლა. ამერული პასუხი ჯერ დენის დობროვოლსკისა, მერე სულიკო დავითაშვილისა იყო. ერთ შემთხვევაში ბურთი კარს ასცდა, მეორედ, ჭვინტით დარტყმულს ბესიკ კოდალაევი ადგილზე დახვდა.

შესვენებამდე „ყვითლებმა“ კიდევ ბევრჯერ სცადეს გატანა, მაგრამ ბოლო მომენტში, მაშინ, როცა კარში უნდა დაერტყათ, ქუთაისელი მცველები, განსაკუთრებით კი დავით გამეზარდაშვილი და თემურ ფარულავა მარჯვობდნენ. „ამერის“ თითქმის ყველა შეტევა სწორედ მათ ჩაშალეს — მასპინძლებს კარში არ არტყმევინებდნენ. ხოლო, როცა ბურთი კარს დაემიზნებოდა, მეკარე თამაშობდა უშეცდომოდ.

შესვენებაზე გიორგი ჩიხრაძემ ტრავმამოშუშებული რატი წინამძღვრიშვილი ჩართო საქმეში. თამაში კი ისევე განახლდა, როგორც პირველი ტაიმი ჩამთავრდა — ბურთი სულ ქუთაისელთა კართან დაგორავდა, მაგრამ ზუსტი დარტყმა თბილისელებს არ გამოსდიოდათ. ჩიხრაძემ მალევე მეორე შეცვლაც გააკეთა — გიორგი დეკანოსიძეს გრიგოლ დოლიძე ამჯობინა. იქვე კი გიზო ჯელაძეს ფლანგი შეუცვალა და... 65-ე წუთი იყო, როცა სწორედ ჯელაძე შეიჭრა ქუთაისელთა საჯარიმოში, რამაზ დოლონაძე ჩამოიშორა, ჩააწოდა, გამეზარდაშვილმა სიტუაციის განმუხტვა თავით სცადა, მაგრამ ბურთი თანაგუნდელს ფეხზე მოხვდა და წინამძღვრიშვილს მიუგორდა, ვისი დარტყმულიც კოდალაევისთვის აუღებელი გამოდგა — 1:0.

„ამერი“ დაწინაურდა და მოსალოდნელი იყო, „ტორპედო“ დაცვით ბარიკადებს მოხსნიდა, მაგრამ ხუთი-ათი წუთი მატჩი ისევე გაგრძელდა, როგორც გოლამდე იყო. შემდეგ კი რევაზ ძოძუაშვილმა შეცვლებს მიმართა და სტუმრებმაც თამამად გაიწიეს მეტოქის კარისკენ. ქუთაისელებმა ერთი-ორჯერ მწვავე შეტევაც წამოიწყეს და ერთხელ ძალიან სახიფათო კუთხურიც ჩააწოდეს, მაგრამ მათ კართან იმდენი ნაღდი საგოლე მომენტი შეიქმნა... დოლიძეს ზედიზედ სამჯერ ჰქონდა ისეთი შანსი, თავდამსხმელი უკეთესს რას ინატრებდა, თუმცა არაფერი გამოუვიდა, ერთხელ კი „ტორპედო“ იმავ დოლიძის დარტყმულის შემდეგ ძელმა გადაარჩინა.

მოკლედ, მატჩის ბოლოს „ტორპედომ“, რომელმაც თითქმის მთელი თამაში დაცვაში გაატარა, მეტოქე ძალიან ანერვიულა. კარში დარტყმამდე საქმე არ მისულა, მაგრამ საჯარიმოს მისადგომებთან ბურთი სახიფათოდ კი დაგორავდა.

საბოლოოდ, ერთი ქულადაუკარგავის და მეორე წაუგებლის თამაში სტუმრის წაგებით დამთავრდა, „ამერი“ კი ქულათა მაქსიმუმით ისევ ლიდერია...

თქვენი ინტერვიუ

მალხაზ ასათიანთან

თქვენთვის ამ კარგად ნაცნობი რუბრიკის მორიგი რესპონდენტი საქართველოს ნაკრებისა და მოსკოვის „ლოკომოტივის“ ერთ-ერთი ლიდერი მალხაზ ასათიანი იქნება. მოგვაწოდეთ კითხვები და „თქვენი ინტერვიუ“ არაუგვიანეს 1 ოქტომბრამდე გამოქვეყნდება. იაქტიურეთ, მალხაზ ასათიანი ელის თქვენს კითხვებს...

მოგვმართეთ! ტელეფონი: 93 16 08; ელექტრონული ფოსტა: Starmail@Caucasus.net

დღე პირველი: დუშან უჰრინმა ხუთჯერ უღრინა

თბილისი. 17 სექტემბერი. 16 საათი. მიხეილ მესხი. 300 (ტევადობა 25 600)

დინამო 2:1 კახეთი

1:0 გიგაური (62), 2:0 ამბროზიო (75), 2:1 დავითაშვილი (89)

დინამო: ლორია, შ. კაშია, გ. კაშია, გიგაური, ნავალოვსკი, ამბროზიო (გ. მერებაშვილი 76), ხმალაძე, ხუციშვილი, ბ. კობახიძე, ბობოხიძე (ზ. ჯანაშია 86), ს. იაშვილი (ჯ. დვალი 81)
სათადარიგონი: გრიშიკაშვილი; აკობია, კ. მახარაძე, ნერგაძე
მწვრთნელი: დუშან უჰრინი

კახეთი: ცინაძე, ტარულაშვილი, მურველაშვილი, მაღლაკელიძე, ნ. დავითაშვილი, კობაიძე, იმერლიშვილი, ციხკარიშვილი (გერგიშვილი 57), არუდაშვილი (ტეტიაშვილი 76), ამირანიძე (ბიძინაშვილი 66), სიხარულიძე
სათადარიგონი: ჩახუტაშვილი; ბ. კვირკველია, მ. ხიდეშელი, წუწუნავა
მწვრთნელი: ჯემალ მახარაშვილი

მსაჯები: დ. სანაია; გ. ჩიგოგიძე, ზ. მენთეშაშვილი; მ. მაისურაძე

დამკვირვებელი: ბ. შალამბერიძე; **დირექტორი:** პ. ბურჯალიანი

კახა შალამბერიძე

პირველ ტაიმში სამჯერ, მეორეში კი ორჯერ წამოხტა ფეხზე თბილისის „დინამოს“ ახალი თავკაცი დუშან უჰრინი და ისეთი დაულრიალა თავის შეგირდებს, ლამის თამაში შეჩერდა. სახელოვანი ჩეხი მწვრთნელი განსაკუთრებით პირველი 45-წუთეულით უნდა დარჩენილიყო უკმაყოფილო, როცა „კახეთმა“ არაფერი დაუთმო მეტოქეს და თითქმის ტოლ-სწორად ეთამაშა.

პირველი მატჩი იყო და, ბუნებრივია, დიდი ტაქტიკურ-ტექნიკური სიახლეები ჯერ ვერ გამოჩნდებოდა. უჰრინი ოდენ სამიოდ დღის ჩამოსულია თბილისში და ახლა ყველაზე მეტად მას დრო სჭირდება.

„ეს ძალიან საჭირო სამი ქულა იყო“ — იტყვის ნამატჩევ პრესკონფერენციაზე უჰრინი და მართალიცაა. რა თქმა უნდა, სამი ქულა ყოველთვის სასურველი და საჭიროა, მაგრამ აქ სწორედ დროსა და სივრცეზეა ლაპარაკი — ამ მომენტში გუნდს ყველაზე უფრო მოგება და თავდაჯერება უნდა.

25-ე წუთი იყო, სანდრო იაშვილი მეკარესთან პირისპირ რომ გავიდა და... კარს ააცილა, უჰრინიც უმალ წამოფრინდა სკამიდან და თანაშემწე კახა კაჭარავას დახმარებით რაღაც მითითებები მისცა ფეხბურთელებს, თუმც პირველ ნახევარში ამას შედეგი არ მოჰყოლია. ბურთის ფლობის უპირატესობა მასპინძლებმა ვერა და ვერ ასახეს სახიფათო მომენტებში.

ვერ ვიტყვით, „კახეთი“ ციდან ვარსკვლავებს წყვეტდაო — პირიქით, ბლომად შეცდომებს უშვებდნენ თელაველები, თუმცა ეს შეტევებისას, დაცვაში კი სტუმარი ფრთხილი და მოწესრიგებული ჩანდა.

„დინამოს“ უპირატესობა მეორე ტაიმში გამოიკვეთა და 62-ე წუთზე გოლითაც გაიხარა — ალექსანდრე კობახიძის ნაკუთხურალ ბურთს დავით გიგაურმა შეაგება ზუსტი თავური — 1:0.

მალე თბილისელებმა მეორეც გაიტანეს: მიხეილ ბობოხიძემ კარგად შემოიფანტა მცველები და ბრაზილიელ ამბროზიოსაც მეტი რაღა უნდოდა — 2:0.

თითქოს ხიფათი არსაიდან ჩანდა, თუმცა თელაველებმა მატჩის ბოლოსკენ ერთი ბურთის გაქვითვა კი შეძლეს — „დინამოს“ მცველმეკარის შეცდომით ნიკა დავითაშვილმა ისარგებლა და მახვილი კუთხიდან იხეირა — 2:1.

თქვენ წარმოიდგინეთ, „კახეთს“ თამაშის გადარჩენაც შეეძლო, როცა ბოლო წუთზე კობა კობაიძემ გაისროლა და გიორგი ლორიას ხელებიდან ბურთი კინალამ კარში ჩაეშვა...

პრესკონფერენცია

ჯემალ მახარაშვილი: პირველ რიგში, ვულოცავ „დინამოს“ ახალ მთავარ მწვრთნელს გამარჯვებას. ძალიან რთულ სიტუაციაში ვართ და ჩვენთვის ყველა ახლა თამაში ძალიან მნიშვნელოვანია, თუმცა ისიც ვიცოდით, ვისთან გვქონდა საქმე. მთლიანობაში ჩემი გუნდის თამაშით უკმაყოფილო არ ვარ.

დუშან უჰრინი: კმაყოფილი ვარ, თუმცა ბევრი მომენტი ვერ გამოვიყენეთ და ეს ცუდია. „დინამო“ ძალიან ახალგაზრდული გუნდია და ამ ბიჭებისთვის ძალიან მნიშვნელოვანი იყო დღევანდელი მოგება. პირველი და მეორე ტაიმების 15-20 წუთი ვითამაშეთ კარგად. მატჩის ბოლოს მეკარის შეცდომის გამო ბურთი კი გავუშვით, თუმცა, საბედნიეროდ, მოვიგეთ.

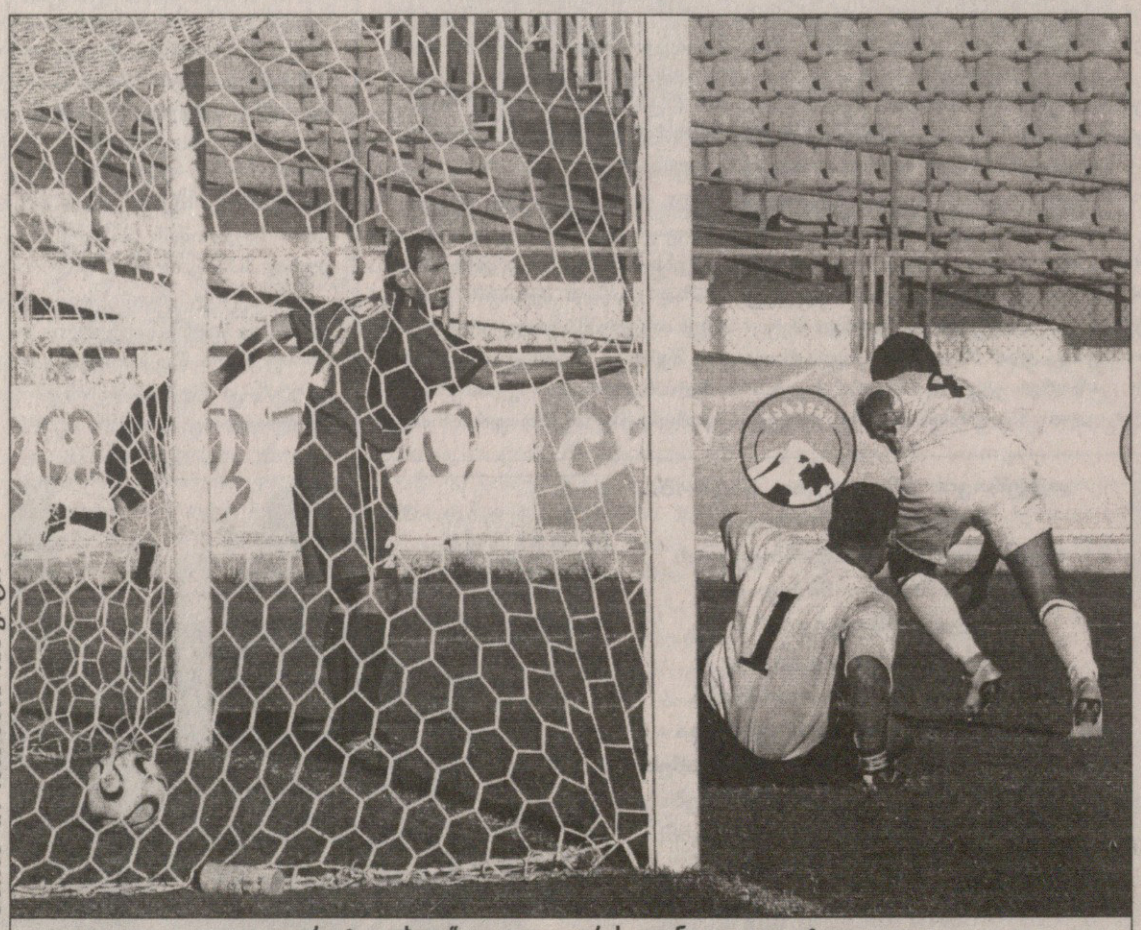

კერკეტი „კახეთი“ დავით გიგაურის გვიანი გოლით გატყდა

ოცი წლის შემდეგ

დუშან უჰრინი: ჩემი ფეხბურთი საუკეთესო ფეხბურთია

მაშ ასე: ჩეხი დუშან უჰრინი თბილისის „დინამოს“ მწვრთნელია. შაბათს თბილისელთა მმართველმა დირექტორმა ბუბა ტყავაძემ და ცნობილმა სპეციალისტმა ჟურნალისტების თვალწინ ორწლიანი კონტრაქტი გააფორმეს და ჩვენს კითხვებსაც უპასუხეს. აღვნიშნოთ, რომ „დინამო“-უჰრინის საქმე სააგენტო „ლაოლამ“ და მისმა ხელმძღვანელმა აკა ტონიამ მოაგვარა და ამ შეთანხმებით ორივე მხარე, კლუბიც და მწვრთნელიც, რა თქმა უნდა, კმაყოფილი დარჩა...

ბუბა ტყავაძე: კარგია, რომ დღეს უკვე მოიხსნა „დინამოში“ მწვრთნელის დანიშვნის საკითხი. დიდი მადლობა კახა კაჭარავას, რომელიც დუშან უჰრინამდე უძღვებოდა გუნდს და თავის საქმეს კარგად აკეთებდა. ახალ მწვრთნელთან კონტრაქტი ორწლიანია, უჰრინს კაჭარავა დაეხმარება, ხოლო მეკარეთა მწვრთნელი ისევ გელა ჭანტურია იქნება. დუშან უჰრინი, ვისთანაც სააგენტო „ლაოლამ“ და მისმა ხელმძღვანელმა აკა ტონიამ დაგვაკავშირეს, ვფიქრობ, საკმაოდ მაღალკვალიფიციური სპეციალისტია. მასთან მოლაპარაკებისას, ბუნებრივია, ახალი ფეხბურთელების დამატებაზე ვილაპარაკეთ, მაგრამ ჯერ კონკრეტული არაფერი გვითქვამს. გუნდის გაძლიერების თაობაზე აზრები გავცვალეთ.

დუშან უჰრინი: ჩემთვის დიდი პატივია ისეთ სახელოვან და პოპულარულ გუნდში მუშაობა, როგორიც თბილისის „დინამოა“. ამ გუნდს ევროპაში და ჩეხეთშიც ძალიან ბევრი ქომაგი ჰყავს, თავად კი „დინამოს“ უკვე რამდენი ხანია ვიცნობ. ოცი წლის წინ ჩემი ხელმძღვანელობით ჩეხეთის „რუდეზველზდა“ ბათუმში და გაგრაში ემზადებოდა და საბჭოთა კავშირის თითქმის ყველა „დინამოსთან“ თამაშობდა.

ამჟამინდელ „დინამოს“ მხოლოდ ერთი, ქუთაისის „ტორპედოსთან“ მატჩით ვიცნობ. გარდა ამისა, ვნახე საქართველოსა და სერბეთის ახალგაზრდულ ნაკრებთა შეხვედრა. ვიცი, რომ 21-წლამდელთა ნაკრებში რვა დინამოელია.

— ბუნებრივია, ვიდრე „დინამოსთან“ კონტრაქტს გავაფორმებდი, ვიფიქრე. „დინამოს“ ხელმძღვანელობამ სტუმრად მომიწვია, ვისაუბრეთ და მხოლოდ ამის შემდეგ დავთანხმდი წინადადებას. გადამწყვეტი ფაქტორი ფინანსები არ ყოფილა. საქმისადმი „დინამოს“ ხელმძღვანელობის სერიოზული მიდგომა რომ დავინახე, ჩემთვის ძიავარი სწორედ ეს იყო. დავინახე ინტერესი ჩემი პიროვნების მიმართ.

— „დინამო“ ძალიან ახალგაზრდული გუნდია და, ვფიქრობ, გამოცდილი ფეხბურთელები დაგვჭირდება. ეს გამოცდილი ფეხბურთელი ერთი უნდა იყოს თუ რამდენიმე, მაშინ გაირკვევა, როცა სავარჯიშო პროცესს დავიწყებ და ფეხბურთელთა შესაძლებლობებში ბოლომდე გავერკვევი.

— როგორც ვთქვი, საქართველოში ოცი წლის წინაც ვიყავი და მაშინ აქაურობა ძალიან მომეწონა. ახლა კი აქ მუშაობა მეუღლემ, ვაჟმა და მეგობრებმა მირჩიეს. ახალი მწვრთნელის დანიშვნას მუდამ ახლავს ახალი მიზნები და ამოცანები. ვეცდებით, ყველაფერი ისე გავაკეთოთ, როგორც „დინამოს“ ტრადიციებს შეეფერება.

— თბილისში ჩამოსვლამდე ორი წელი სხვა საქმეს ვაკეთებდი, ბიზნესში ვიყავი, თუმცა საფეხბურთო ამბებს არ ჩამოვშორებივარ. ჩემი ვაჟი, ალბათ იცით, ჩეხეთის ჩემპიონ „ბოლესლავის“ მწვრთნელია. ამას წინათ სწორედ „ბოლესლავის“ საუეფასთასო მეტოქე „მარსელი“ დავზვერე, ვაჟს დავეხმარე. სამწუხაროდ, პირველი შეხვედრა „ბოლესლავმა“ მარსელში 0:1 წააგო. სხვათა შორის, როცა „მარსელი“ დიდების ზენიტში იყო, 15 წლის წინ, ჩემმა გაწვრთნილმა „სპარტამ“ ეს გუნდი ჩემპიონთა ლიგიდან გააგდო.

— ჩეხეთის ეროვნული გუნდის მწვრთნელი ოთხნახევარი წელი ვიყავი. მსოფლიოს ჩემპიონატზე ცუდად თამაშის შემდეგ კი ამჟამინდელ მწვრთნელ პაველ ბრიუკნერს ვაკრიტიკებ.

— ისეთი ფეხბურთის მიმდევარი ვარ, რომელიც ჩემს გუნდს წარმატებას მოუტანს. მსურს, ჩემმა შეგირდებმა საუკეთესო ფეხბურთი ითამაშონ.

კოგა ინასარიძე

მერანმა არც აცხელა და არც აცივა სენსაციას

მცხეთა. 17 სექტემბერი. 16 საათი. არმაზი. 100 (ტევადობა 3 000)

ვიტ ჯორჯია 0:0 მერანი

ვიტ ჯორჯია: ბედიაშვილი, პ. დათუნაშვილი, ა. კვახაძე, დ. ლომაია, გველესიანი, გ. დათუნაიშვილი, დიღმელაშვილი, ფეიქრიშვილი, ზ. სახოკია, ნ. გელაშვილი (კვაღინაძე 83), ღუჭაშვილი (გ. ბერიაშვილი 63)
სათადარიგონი: მიქაბერიძე; ლ. ჯაფარიძე, ლ. რაზმაძე, კაიშაური, კლიმიაშვილი
მწვრთნელი: ნესტორ მუმლაძე

მერანი: სეფიაშვილი, სულაქველიძე (თ. მჭედლიშვილი 74), თურქია, ოსიტაშვილი, სარალიძე, გ. ბურჯანაძე (ცისკარაული 77), ფურთუხია, ბესარაშვილი, ჯ. ხურცილავა, გაგუა, ქემაშვილი (ლ. მანწკავა 58)
სათადარიგონი: გლუნჩაძე; დათუნაშვილი, ნეფარიძე, ჯანგიძე
მწვრთნელი: დავით ეჯიბიშვილი

გაფრთხილება: თურქია (15), ოსიტაშვილი (19), ბესარაშვილი (84)

მსაჯები: კ. ჭაჭუა; ი. მაჩიტიძე, ი. კაკაბაძე; ლ. ფანიაშვილი

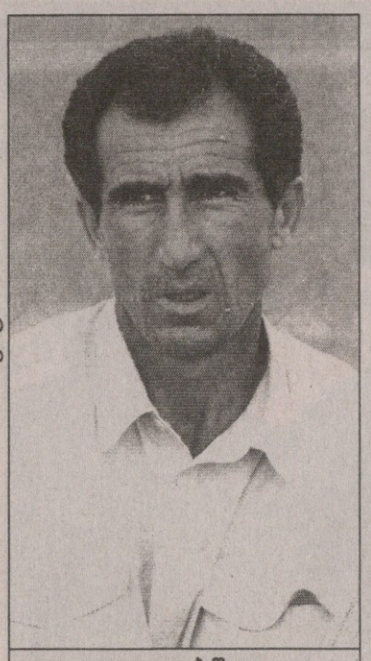

მერანის დელეგაციის წევრი

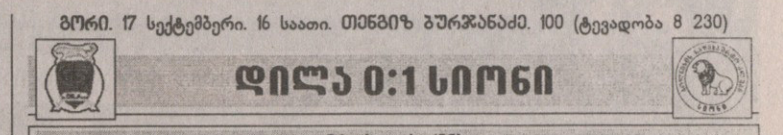

0:1 ცხადაძე (83)

დილა: თ. ილურიძე, კობახიძე, ბალიაშვილი, სადაღაშვილი, დ. თომაშვილი, კურტანიძე, ვაჩეიშვილი, ნ. ნოზაძე, ალ. ლაბაძე (აბრამიშვილი 67), დ. ტლაშაძე (ვარდოსანიძე 86), გ. წინამძღვრიშვილი
სათადარიგონი: გეგეშიძე; ქავთარაძე, ელბაქიძე, მძინარიშვილი, თაყაძე
მწვრთნელი: რევაზ მამესწარაშვილი

სიონი: ბობღიაშვილი, კობაური, ლ. ჭელიძე, ჭიჭვეიშვილი (ქარდავა 65), რაქვიაშვილი, ვ. უგრეხელიძე, კვიტაიშვილი, სიჭინავა (შავგულიძე 46), ბაჯელიძე, ბ. ცხადაძე, ჩასემი (სვანიძე 85)
სათადარიგონი: ბათიაშვილი; ქურასბედიანი, ზ. ჭელიძე, ოქროპირიძე
მწვრთნელი: გიორგი ყიფშიძე

გაფრთხილება: ჩასემი (25), ლაბაძე (60), უგრეხელიძე (67), ვაჩეიშვილი (72)

მსაჯები: ლ. სილაგავა; შ. ქუხილავა, ი. უკლება; ტ. არაბული

დამკვირვებელი: თ. ლორთქიფანიძე

დილა ცხადაძემ გატეხა

უეძლებისდაგვარად ვთამაშობთ და გაძლებისდაგვარად ვარსებობთ

ტარიელ ზოთნიაშვილი გორიდან

მატჩი ნელ ტემპში დაიწყო, სტუმრები თითქოს დარწმუნებულნი იყვნენ იოლ გამარჯვებაში და ტერიტორიულ უპირატესობასაც მალე დაეუფლნენ.

„დილა“ მედგრად დაუხვდა ჩემპიონს. მასპინძლებმა დაცვითი სქემა აირჩიეს და სტუმრებს მინდვრის ყოველ მონაკვეთზე უშელავათო ბრძოლა გაუმართეს, ამიტომაც იყო საგოლე მომენტები იშვიათობა. მხოლოდ 21-ე წუთზე ჰქონდა „სიონის“ ლეგიონერ ჩასემს კარგი მომენტი, როცა საჯარიმოში შეიჭრა და შეუჩერებლად, მაგრამ არაზუსტად დაარტყა.

ტაიმის ბოლომდე საინტერესო არაფერი მომხდარა, 45-ე წუთზე კი კვლავ ჩასემს შეეძლო თავის გამოჩენა, მაგრამ თავით ახლოდან ააცილა კარს.

მეორე ნახევარში ბოლნისელებმა ტემპს უმატეს და მატჩიც უფრო საინტერესო გახდა. გააქტიურდა მარცხენაფლანგელი გიორგი კვიტაიშვილი, რომელიც ხშირად ამწავებდა სიტუაციას...

დრო გადიოდა და სენსაციაც ძწიფდებოდა, თუმცა...

ზუსტად და ფრთხილად მოთამაშე „დილას“ დაცვამ ერთადერთი შეცდომა დაუშვა და ისიც ძვირად დაუჯდა. 83-ე წუთი იყო, როდესაც მასპინძელმა მცველებმა ბურთი ვერ მოიგერიეს, ბაჩო ცხადაძეც მეკარესთან პირისპირ დარჩა და აუღელვებლად შეაგდო დაბალ კუთხეში — 0:1.

პრესკონფერენცია

გიორგი ყიფშიძე: ცუდად ვითამაშეთ და ეს ალბათ ფეხბურთელთა ზედმეტი თავდაჯერებულობის ბრალია. მათ მიმართ მკაცრ ხიმებს გავატარებთ.

რევაზ მამესწარაშვილი: რაც შეგვიძლია, ვთამაშობთ. ყოველი თამაშის შემდეგ ერთი და იგივეს ვიმეორებ: გუნდს დახმარება და მიხედვა სჭირდება.

ბათუმმა ხმა სახლშიც ამოიღო: სეზონში პირველი ქულა აიღო

ბათუმი. 17 სექტემბერი. 16 საათი. დინამო

ბათუმი 0:0 ზესტაფონი

ბათუმი: თოთლაძე, ექონია, აბშილავა, ლობჟანიძე, გალოგრე, კუნჭულია, ცანავა, ა. მუჯირი, კოშკაძე (ბეჟანიძე 75), გოგოლაძე (ტულუში 69), ოქრუაშვილი (ჯინჭარავა 45)
სათადარიგონი: ბექთაშვილი; ბაჯელიძე, ქორიძე, ბერიძე
მწვრთნელი: ამირან გოგიტიძე

ზესტაფონი: ჭანტურია, საჯაია, შ. ღონღლაძე, ს. თოდუა, ნ. კვასხვაძე, ძამსაშვილი, ბუალავა (გ. თურმანიძე 58), გ. ჭელიძე, იონანიძე (იმედაძე 80), ფიფია (გოცირიძე 64), ბ. ნოზაძე
სათადარიგონი: რ. კვასხვაძე; ხუმარაშვილი, ხიდაშელი
მწვრთნელი: თემურ მახარაძე

გაფრთხილება: ნოზაძე (34), ცანავა (43), ექონია (50), გალოგრე (90)

მსაჯები: ჯ. ბუიშვილი; ზ. ხუციშვილი, დ. გოგოლაძე; გ. დოგრაშვილი

გიორგი მურვანიძე ბათუმიდან

„ბათუმმა“ ჩემპიონატში პირველი საშინაო ქულა აიღო. ისეთი თამაში იყო, მოგებაც შეეძლო და წაგებაც...

პირველი სახიფათო მომენტი ბათუმელებმა შექმნეს — ოქრუაშვილმა მეკარის საჯარიმოს მისადგომებთან გოგოლაძე შენიშნა, გოგოლაძემ შეტევაში კოშკაძე ჩართო, რომელმაც კარგად მიიღო ბურთი და საჯარიმოშიც შეიჭრა, თუმცა მცველებმა შეაჩერეს. საეჭვო სიტუაცია კი იყო, მაგრამ მსაჯმა თამაშის გაგრძელება ბრძანა...

ბათუმელთა მორიგი შეტევა უფრო სახიფათო გამოდგა. ზესტაფონელები ლამის მთელი გუნდით გადავიდნენ მეტოქის ნახევარზე, უწყინარ სიტუაციაში ბურთი დაკარგეს და კონტრშეტევაზე სამი ბათუმელი ორი ზესტაფონელის წინააღმდეგ აღმოჩნდა — ამირან მუჯირმა ლამაზი გადაცემით მეკარესთან პირისპირ გაიყვანა დავით გოგოლაძე, რომელმაც უხეიროდ დაარტყა.

„ზესტაფონი“ ტაიმის ბოლოსკენ გამოცოცხლდა. ნიკა კვასხვაძემ აბშილავა ჩამოიტოვა, შეიჭრა საჯარიმოში და ძლიერადაც დაარტყა მარჯვენა დაბალ კუთხეში — ირაკლი თოთლაძემ იყოჩაღა.

მეორე ტაიმის პირველი შეტევა მასპინძლებისა იყო: მირზა ბჟალავას ბურთი ალექსანდრე კოშკაძემ აართვა და გოგოლაძე მეკარესთან პირისპირ დატოვა — „ბათუმის“ ფორვარდმა კი ისევ ვერ იხეირა, დარტყმული ისევ ასცდა კარს.

თემურ მახარაძის შეგირდები ბურთის ფლობით სჯობნიდნენ მეტოქეს, მაგრამ საგოლე ეპიზოდებს ნაკლებად ჰქმნიდნენ.

71-ე წუთზე მუჯირმა საჯარიმოში ჩააწოდა, სადაც ცვლილებაზე შესულმა ტულუშმა ყველას აჯობა და ძლიერი თავურით გრიგოლ ჭანტურიას კარის ძელი შეაზანზარა.

პრესკონფერენცია

თემურ მახარაძე: ძალიან საინტერესო მატჩი იყო. „ბათუმმა“ აშკარად მოუმატა თამაშს. სამწუხაროდ, ჩემმა ფეხბურთელებმა სახიფათო ეპიზოდები ვერ გამოიყენეს, ასე არ შეიძლება. ვფიქრობ, მოგება გვეკუთნოდა.

ამირან გოგიტიძე: საკმაოდ ძლიერ გუნდს ვეთამაშეთ და შედეგით კმაყოფილი ვარ. „ბათუმი“ ორი თვის შექმნილი გუნდია და პროგრესიც იგრძნობა.

ამერი	6	6	0	0	12:1	18
ოლიმპი	6	5	1	0	14:0	16
ვიტ ჯორჯია	6	4	2	0	12:4	14
დინამო	6	4	0	2	12:5	12
ზესტაფონი	6	3	2	1	7:3	11
ტორპედო	6	3	2	1	5:2	11
სიონი	6	3	0	3	7:6	9
მერანი	6	2	1	3	6:10	7
ბათუმი	6	1	2	3	5:6	5
ლოკომოტივი	6	1	2	3	5:9	5
ჩიხურა	6	1	2	3	4:8	5
ბორჯომი	6	1	1	4	7:14	4
დილა	6	0	1	5	2:16	1
ჯახეთი	6	0	0	6	5:19	0

მსოფლიოს გუნდური ჩემპიონატი
პარიზი. 16-17 სექტემბერი

ეროვნული ბიბლიოთეკა

რუსი დავით ქევხიშვილმაც დასცა

AFP პარიზიდან

რუსეთ-იაპონიის ომში გაიმარჯვა საქართველომ

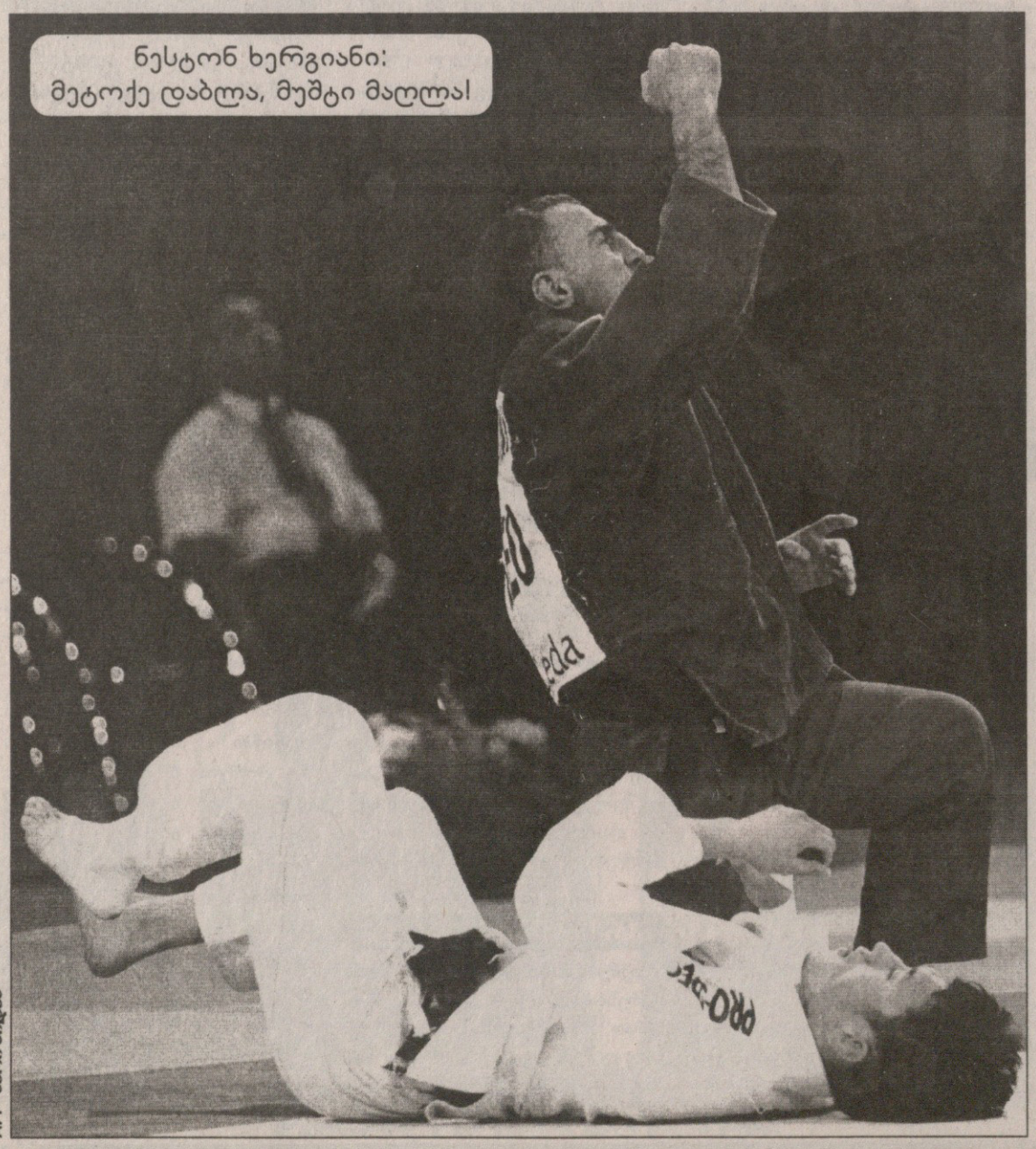

ნესტონ ხერგიანი: მეტოქე დაბლა, მუშტი მაღლა!

AFP პარიზიდან

ძიუდო ინდივიდუალური სპორტის სახეობაა, მაგრამ ოთხ წელიწადში ერთხელ ტარდება ტურნირი — მსოფლიოს გუნდურ ჩემპიონატი, სადაც უძლიერესი ნაკრებები ერთმანეთს გუნდურად ეჭიდებიან. გამარჯვებული ისაა, ვინც შვიდი წონითი კატეგორიის შერკინების ჯამში მეტ ქულას აგროვებს. ამ უქმეებზე მსოფლიოს გუნდურ ჩემპიონატს პარიზმა უმასპინძლა და ფრანგულ დარბაზში დიდმა ქართულმა სიხარულმა დაისადგურა. შოთა ხაბარელის შვიდეულმა 2002 წლის მსოფლიოს ვერცხლი 2006 წლის ოქროში გადაცვალა და უკან სუპერვარსკვლავებით გადაჭედილი იაპონია, კორეა, საფრანგეთი, რუსეთი და ჰოლანდია მოიტოვა

ტურნირში ცამეტი ქვეყნის ნაკრები ჩაერთო. ათი მერვედფინალში დაწყვილდა, ხოლო სამი ბედნიერი პირდაპირ მეოთხედფინალში ჩაჯდა. კენჭისყრამ დასვენება ჰოლანდიას, იაპონიასა და უკრაინას გამოუწერა. სწორედ ეს უკანასკნელი ერგო მეოთხედფინალში საქართველოს მეტოქედ და ოქროს გზაც იქვე ჩაეხერგა. ჩვენმა შვიდეულმა კი უკრაინამდე ეგვიპტესთან წაივარჯიშა. ვახტანგ ხოსიტაშვილმა (60კგ) ბრძოლა ფრედ დაასრულა, ზაზა კედელაშვილმა (66კგ), დავით ქევხიშვილმა (73კგ), გიორგი ბაინდურაშვილმა (81კგ), ირაკლი ცირეკიძემ (90კგ), გიორგი ყიზილაშვილმა (100კგ) და ლაშა გუჯეჯიანმა (+100კგ) და იმარჯვეს.

უკრაინასთან მსუბუქ წონაში ხოსიტაშვილის ადგილი ნესტორ ხერგიანმა დაიკავა და იპონითაც მოიგო. წმინდა გამარჯვებები იზეიმეს კედელაშვილმა და ცირეკიძემაც. ქევხიშვილმა ვაზარი იკმარა. ბაინდურაშვილმა ევროპის პრიზიორ რომან გონტიუკთან ჭიდილი ფრედ დაასრულა. ყიზილაშვილმა და გუჯეჯიანმა კი უმოტივაციო შეხვედრები წააგეს. ნახევარფინალის საგზური ხომ ცირეკიძის ქულამ მოიტანა.

სამხრეთ კორეასთან ქართულ შვიდეულს ყველაზე მეტად გაუჭირდა. გადამწყვეტი გამოდგა მეშვიდე შეხვედრა. გუჯეჯიანის ნაცვლად ხაბარელმა ტატამზე ზვიად ხანჯალიაშვილს უხმო და შეცვლამ გაუმართლა. ზვიადმა მეტოქე ბეჭებზე გააკრა.

ქართველების საჩემპიონო ჭიდაობას პარიზში ხელი იღბლიანმა კენჭისყრამაც შეუწყო. სამი მთავარი კონკურენტი — იაპონია, საფრანგეთი და რუსეთი ბადის მეორე მხარეს მოხვდნენ და ერთმანეთი დაჭამეს. ჯერ იყო და მასპინძლებმა ძიუდოს სამშობლოს შვილებს გადაუწურეს ტიტულის დაცვის იმედი, მერე კი რუსეთთან რკენაში თავადაც დაასრულეს ოქროზე ფიქრი.

„რუსები პარიზში საოცარი ამბიციით იყვნენ ჩამოსულები — გვითხრა მოგვიანებით შოთა ხაბარელმა, ჩემპიონობის მისალოცად სასტუმროში რომ შევეხმიანეთ — პირადად შევესწარი საუბარს, სა-

მსოფლიოს გუნდური ჩემპიონატი

პარიზი. 16-17 სექტემბერი

ზაზა კედელაშვილის ჭიდაობას გმირობა უფრო დაერქმევა

AFP პარიზიდან

ფინალის საგზური ზვიად ხანჯალიაშვილის ამ გდებამ მოიტანა

AFP პარიზიდან

დაც პირდაპირ ხმამაღლა აცხადებდნენ, რომ მათი ერთადერთ მეტოქე იაპონია იყო და მათ ჩემპიონობას აუცილებლად ჩამოართმევდნენ. აღვშფოთდი და მაშინვე ეკითხე, ნაადრევად ხომ არ ჩამოგვწერეთ-მეთქი. მიხარია, რომ ის სიტყვები სანანებელი გაუხდათ."

ნაკრების თავკაცი ყველაზე მეტად ზაზა კედელაშვილის ვაჟკაცობას აღნიშნავს — „ზაზამ პირველსავე შეხვედრაში მძიმე ფორმით ტვინის შერყევა მიიღო. ექიმები საერთოდ უკრძალავდნენ ტატამზე გასვლას. ეს კი ნიშნავდა რომ 66 კილოგრამში დარჩენილ მეტოქეებთან ავტომატური წაგება უნდა ჩაგვთვლოდა. ზაზამ თავი გადადო, მაინც იჭიდავა და ყველა შეხვედრა ბრწყინვალედ მოიგო."

ფინალი ჩრდილოელი მეზობლებისთვის სასურველი სცენარით დაიწყო. რუსებს ქულა ისეთმა კაცმა მოუტანა, ალბათ თვითონაც ნაკლებად რომ ელოდნენ. რუსლან კიშმახოვმა ნესტორ ხერგიანს ქულებით სძლია. ქართველები ყველაზე გამოცდილი თანაგუნდელის მარცხმა არათუ გატეხა, პირიქით, გაახელა. კედელაშვილმა ისევ წმინდად მოიგო, ქევხიშვილმა ქულებით. გრიგოლ მამრიკიშვილმა (81კგ) სულაც რუსთა ერთ-ერთ ლიდერს, ევროპის ჩემპიონ დიმიტრი ნოსოვს დასწყვიტა გული და მიზნამდე ერთი ნაბიჯიღა დარჩა. წინ კი კიდევ სამი წონა იყო.

„ოქროს საქმე" მალევე გაკეთდა. დიდი ჩრდილოელების ოცნება ირაკლი ცირეკიძემ დაასამარა ივან პერშინის ძლევით. ყიზილაშვილმა და ხანჯალიაშვილმა წამებში წაგეს, ორივემ იპონით, მაგრამ ამ დროს ტატამზე საცქერად აღარავის ეცალა. ქართველმა ძიუდოისტებმა დროშები ააფრიალეს და ტრიბუნებზე მსხდომ მცირერიცხოვან გულშემატკივარს მადლობა გადაუხადეს, მერე კი ხაბარელი აიტაცეს და ააბურთავეს.

„ვერ წარმოიდგენთ, რამხელა სიხარული განვიცადეთ — ეს უკვე ძიუდოს ფედერაციის ვიცე-პრეზიდენტ შენგელი ფიცხელაურის სიტყვებია — 2010 წლამდე მსოფლიოს საუკეთესო გუნდად საქართველო ჩაითვლება. დღეს ჩვენი ძალა ერთხელაც დავამტკიცეთ."

ზემოთ შოთა ხაბარელის სიტყვებიც დავწერეთ. ცხადია, მთავარ მწვრთნელთან სალაპარაკო მეტი გვქონდა, მაგრამ კავშირი გაწყდა. დიდხანს ვეცადეთ დარეკვას. ბოლოს კი სასტუმროს ადმინისტრატორმა უიმედოდ მოგვახალა — ქართველ ძიუდოისტებთან იმდენი ხალხი რეკავს, ძალიან იღბლიანები უნდა იყოთ, მათთან დაკავშირება რომ შეძლოთო.

ბოლოს ერთი საინტერესო ინფორმაციაც. მსოფლიოს ჩემპიონი გუნდი წინასწარი გეგმით თბილისში დღეს დილით უნდა გამოფრენილიყო, მაგრამ ბილეთები გაუუქმებიათ. პარიზში ნაკრებს საქართველოს პრეზიდენტი მიხეილ სააკაშვილი ჩააკითხავს და ოქროს ბიჭებიც თბილისში პრეზიდენტის თვითმფრინავით დაბრუნდებიან.

ოთარ მაღლაკელიძე

ბორჯომის თასი. ჰარდი. საპრიზო 10 000 $

ეკას პირველის მეორე

გორგოძემ დებიუტი ფინალით დაასრულა

ეკა გორგოძე და ვარვარა გალანინა

AFP მიერ

ნახევარფინალი

ეკა გორგოძე (საქართველო) — ელიზავეტა ტოჩილოვსკაია (რუსეთი) 6:3 7:6 (7:4); ვარვარა გალანინა (2, რუსეთი) — ამინა რახიმი (8, ყაზახეთი) — 6:3 0:6 7:6 (7:5)

ფინალი

გალანინა — გორგოძე 6:3 6:4

14 წლის ეკა გორგოძეს მიზნამდე — საპრიზო ფონდიანი სადებიუტო ტურნირი ჩემპიონობით აღენიშნა — სულ ცოტა დააკლდა. „ბორჯომის თასის“ ყველაზე უმცროსმა მონაწილემ მთელი კვირის განმავლობაში ასიამოვნა „იან ჰომერის“ კორტებზე მისული გულშემატკივარი ძლიერი და შეუპოვარი თამაშით. რეიტინგის მიხედვით, პატარა ქართველის წინააღმდეგ ყველა ფავორიტად ითვლებოდა, მაგრამ ეკა სენსაციას სენსაციას უმატებდა. ორჯერ განთესილ ჩოგბურთელსაც დააშალათებინა ჩოგანი და ფინალშიც ზედმეტი ნერვულობის გარეშე გავიდა. იქ კი ტურნირის მეორე ნომერს, ხუთი წლის უფროს რუს ვარვარა გალანინას გადაეყარა.

„ბორჯომის თასის“ დასკვნით თამაში გუშინ ჩატარდა და სტუმრის ჩემპიონობით დასრულდა, თუმცა ფინალამდე გორგოძემ რუს ელიზავეტა ტოჩილოვსკაიას მოუგო და ორი სიტყვით ამ თამაშზეც ვთქვათ. პირველი სეტის ექვსი გეიმი ქულა ქულაში წარიმართა. მერე კი ეკამ იძალა და ექვსამდე ისე ავიდა, მოწინააღმდეგეს ერთი გეიმიც აღარ დაუთმო. მეორე სეტიც იგივე შემართებით დაიწყო და პირველსავე გათამაშებებზე ნათელი გახდა, რომ 16 წლის რუსი მისი შემჩერებელი არ იყო. სულ რაღაც ნახევარ საათში გორგოძე 5:1-ს იგებდა და თავად აწოდებდა. ყველა ფინიშის მოლოდინში გაირინდა, მაგრამ უეცრად ქართველს წინა დღეებში ვარჯიშისას მიღებულმა ტრავმამ შეახსენა თავი. რამდენჯერმე ისეთი ბურთის მისასწრებად ვერ შეძლო გაქცევა, მანამდე ლამაზი დარტყმებით რომ აგვირგვინებდა.

ქართველმა მოწოდება დათმო და კორტზე ექიმსაც უხმო. საქმეს ვერც ორწუთიანმა მკურნალობამ უშველა. ხუთიოდ წუთში რუსმა სამი გეიმიც მითვალა და ანგარიშიც გაათანაბრა — 5:5. დაღლა ტოჩილოვსკაიას აშკარად გორგოძეზე მეტად ეტყობოდა, მაგრამ თამაში რომ მესამე სეტში გადასულიყო, ალბათ, მანც ის იმარჯვებდა, ჩვენებურის ტრავმიდან გამომდინარე. გორგოძემ ბოლო ძალა მოიკრიბა, ტაიბრეიკის გამნაღდებელი ქულა აიღო. იქ კი 7:4 იმარჯვა და კოჭლობით დატოვა კორტი.

ფინალში ეკამ ფეხშეხვეულმა ითამაშა. ერთი შეხედვით, გალანინასთან ტკივილი არ შესტყობია, მაგრამ შორეულ ბურთებზე ჩვეულად აშკარად ვერარ დარბოდა. შეცდომებიც მეტი დაუშვა, ვიდრე ერთად ყველა მანამდელ თამაშში. შეხვედრა მისი უპირატესობით დაიწყო, რაც ანგარიშიც აისახა — 3:1 პირველ სეტში, მაგრამ სულ ეს იყო. შემდეგი ხუთი გეიმი გალანინამ მიჯრით მითვალა და თასისკენ ერთი ნაბიჯიც გადადგა. პატარა ქართველმა ორგეიმიანი უპირატესობა მეორე სეტშიც გაანიავა. მერე ერთი თავისი მოწოდებაც დათმო და...

„მართალია, გადამწყვეტი შეხვედრა ვერ მოვიგე, მაგრამ გული მანც არ მწყდება — გვითხრა ნამატჩევს ეკა გორგოძემ — ბედნიერი ვარ, რომ პირველსავე საპრიზოფონდიან ტურნირზე ფინალში გავედი. გალანინა ჩემზე უფროსიცაა და ბევრად გამოცდილიც, მაგრამ მანც ვფიქრობ, ტრავმა რომ არა, ჩემპიონიც გავხდებოდი. ახლა „იან ჰომერის თასი“ იწყება და მასზეც სიამოვნებით ვითამაშებ, თუ ექიმი ნებას დამრთავს. 5 ოქტომბერს იტალიაში მივდივარ მასტერზე და არ მინდა, იქამდე ტრავმა კიდევ უფრო გავიმიზეზო.“

„ბორჯომის თასის“ რუს მფლობელს ათას ხუთასი დოლარიც გადაეცა, მაგრამ ფინანსურად მასზე მოგებული მაინც გორგოძე დარჩა. საპრიზო ფონდიდან გამოყოფილ ცხრაას ოთხმოც დოლარს ათასი კომპანია „ქართული ჩოგბურთის“ ხელმძღვანელმა დავით ლანჩავამ წაამატა. წყვილთა შორის ჩემპიონები ყაზახი ამინა რახიმი და რუსი იულია სოლონიცკაია გახდნენ.

დღეს „იან ჰომერის“ კორტებზე „იან ჰომერის თასის“ ძირითადი შეხვედრები დაიწყება. საკვალიფიკაციო ეტაპი ამ უქმეებზე ჩათამაშდა.

ოთარ მაღლაკელიძე

შენ ჩოგბურთში შემოიჭერ

ბაღდატისმა ანგარიში გახსნა

კაცები

ბუქარესტი. რუმინეთი. თიხნარი
საპრიზო 302 000 €

ფინალი

იურგენ მელცერი (ავსტრია) — ფილიპო ვოლანდრი (5, იტალია) 6:1 7:5

კაცები

პეკინი. ჩინეთი. ჰარდი
საპრიზო 475 000 $

ფინალი

მარკოს ბაღდატისი (3, კვიპროსი) — **მარიო ანჩიჩი** (4, ხორვატია) 6:4 6:0;

ქალები

ბალი. ინდონეზია. ჰარდი
საპრიზო 225 000 $

ფინალი

სვეტლანა კუზნეცოვა (1, რუსეთი) — **მარიონ ბარტოლი** (6, საფრანგეთი) 7:5 6:2

კვირა დღე იღბლიანი იმ ჩოგბურთელთათვის გამოდგა, რომელთაც ტურნირის მოგების სიტკბო აქამდე ერთხელაც არ შეეგრძნოთ და კარიერაში პირველად აღმართეს თასი.

ჯერ ბუქარესტული ამბებით დავიწყოთ, სადაც იურგენ მელცერმა, როგორც იქნა, ნავსი გატეხა და მეოთხე ცდიაზე პირველი გამარჯვება მოიპოვა. საკმაოდ საშუალო დონის ავსტრიელისთვის ეს მართლაც დიდი მოვლენაა.

ისე, მელცერს ბედმაც გაუღიმა — ნახევარფინალში მხოლოდ სეტი ითამაშა, რადგანაც პოლ-ანრი მატიომ ტრავმა მიიღო. სამაგიეროდ, ავსტრიელის გუშინდელმა მეტოქემ შაბათს ძალიან იწვალა ბუქარესტის შარშანდელ ტრიუმფატორ ფლორენ სერასთან. ამიტომაც იყო, ფილიპო ვოლანდრი ძლივს

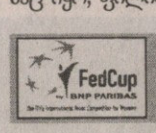

ფედერაციის თასი

ფინალი. შარლეროა. ბელგია. 16-17 სექტემბერი

ბელგია 2:3 იტალია

კირსტენ ფლიპკენსი 1:6 3:6 ფრანჩესკა სკიავონე
ჟუსტინ ენენ-არდენი 6:4 7:5 ფლავია პენეტა
ჟუსტინ ენენ-არდენი 6:4 7:5 ფრანჩესკა სკიავონე
კირსტენ ფლიპკენსი 7:6 3:6 3:6 მარა სანტანჯელო
ფლიპკენსი, ენენ არდენი 6:3 2:6 0:2 *(უარი)* **სკიავონე, რობერტა ვინჩი**

61-ე ვუელტა 26 აგვისტო–17 სექტემბერი

ესპანური ღვინო ვინოკუროვმა შესვა

AFP მიერ

რჩეული სამეული: ალეხანდრო ვალვერდე, ალექსანდრ ვინოკუროვი და ანდრეი კაშეჩინი

როგორც მოსალოდნელი იყო, ისეც მოხდა. ესპანელთა ჯილამ და ვუელტას ყოფილმა ლიდერმა ალეხანდრო ვალვერდემ ბოლო შანსი თითქოს ბოლომდე გამოიყენა, ინდივიდუალურად გასავლელ 28-კილომეტრიან მე-20 ეტაპზე ფეხებში შემორჩენილი ენერგიის მაქსიმუმი გაიღო და თუმც ინდივიდუალურ რბოლებში არც ისეთი ყოჩაღია, მესამე ადგილზე გასვლა მაინც მოახერხა, მაგრამ მთავარიც ესაა, რომ ალექსანდრ ვინოკუროვთან მაინც ვერას გახდა და ესპანეთის ჩემპიონის ტიტულიც ყაზახს დარჩა.

ვინოკუროვმა ვალვერდეს საერთო ჩათვლაში ლიდერობა მე-17 ეტაპზე ჩამოართვა და მას შემდეგ წამობით ზრდიდა სხვაობას. ინდივიდუალურ რბოლაშიც მან ყველა კითხვა ერთი

მე-20 ეტაპი. 16 სექტემბერი. რივას ვაჩიამადრიდი. ინდივიდუალური. 28 კმ

1. ალექსანდრ ვინოკუროვი (ყაზახეთი, ასტანა)	33 წთ 39 წმ
2. სამუელ სანჩესი (ესპანეთი, ეუსკატელი)	+6 წმ
3. ალეხანდრო ვალვერდე (ესპანეთი, ილეს ბალეარსი)	+19 წმ
7. კარლოს სასტრე (ესპანეთი, CSC)	+44 წმ
13. ანდრეი კაშეჩინი (ყაზახეთი, ასტანა)	+1 წთ 06 წმ

21-ე ეტაპი. 17 სექტემბერი. მადრიდი — მადრიდი. 142 კმ

1. ერიკ ცაბელი (გერმანია, მილრამი)	3 სთ 40 წთ 47 წმ
2. ტორ ჰუსჰოვდი (ნორვეგია, კრედიტ აგრიკოლი)	
3. ორელინ კლერკი (შვეიცარია, ფონაკი)	ორივე იგივე დრო

საერთო ჩათვლა

1. **ალექსანდრ ვინოკუროვი** (ყაზახეთი, ასტანა)	81 სთ 23 წთ 07 წმ
2. ალეხანდრო ვალვერდე (ესპანეთი, ილეს ბალეარსი)	+1 წთ 12 წმ
3. ანდრეი კაშეჩინი (ყაზახეთი, ასტანა)	+3 წთ 12 წმ
4. კარლოს სასტრე (ესპანეთი, CSC)	+3 წთ 35 წმ
5. ხოსე ანხელ გომეს მარჩანტე (ესპანეთი, სონი დიუვალი)	+6 წთ 51 წმ

პასუხით მოსპო, უბრალოდ, მოიგო ეს რბოლა და საკუთარ თავს დაბადების დღეზე მშვენიერი საჩუქარიც უძღვნა — 16 სექტემბერს მას 33 წელი შეუსრულდა.

არც მესამე ადგილისთვის რბოლაში გაუმართლათ ესპანელებს, კარლოს სასტრემაც ყაზახთან წააგო ბორბლებიანი დავა-კამათი. ვინოკუროვის თანამემამულესა და თანაგუნდელ ანდრეი კაშეჩკინს სასტრემ ნახევარ წუთზე მეტი მოუგო, მაგრამ მასთან ჩამორჩენის სრულად აღმოსაფხვრელად ეს არ ეყო. მოკლედ, ყაზახებმა სამეულში ორი ადგილი წაჰგლიჯეს ესპანელებს, რომლებიც მშობლიურ ვუელტაზე ლამის ასეულიც მოითვლებოდნენ.

ბოლო რბოლას კი, რომელიც ბებერმა სპრინტერმა ერიკ ცაბელმა მოიგო, საერთო ჩათვლისთვის პრინციპული ძნიშვნელობა არ ჰქონდა. ვინოკუროვი ჩემპიონის რანგში ნებიერად შეგორდა მადრიდის ქუჩებში.

იაააფ-ის მსოფლიოს თასი. ათენი. პირველი დღე

ამერიკა ხომ მაინც ჩემია!

სანია რიჩარდსმა არაფის არაფერი დაუტოვა

AFP ათენიდან

საბერძნეთში უყვართ მძლეოსნობა. იაააფ-იც ხშირად ანებივრებს მათ დიდრონი ტურნირებით. თუმც ათენელი გულშემატკივრები ცოტა ცვალებადი ხასიათით გამოირჩევიან, ზოგჯერ ქომაგობაში იხრინწავენ ხმას, ზოგჯერ კი ცარიელი ტრიბუნების წინ არბენინებენ ღრმად პატივცემულ მორბენლებს.

თუმც ახლა დასწრების პრობლემა არ გაჩენილა. იაააფ-ის მსოფლიოს თასად წოდებულ ტურნირზე მისვლას ბერძნები ჯერჯერობით არ იზარებენ. კონტინენტებისა და გამორჩეული სამძლეოსნო ქვეყნების გუნდური შეჯიბრის პირველ დღეს 30 ათასამდე მაყურებელმა მოიყარა თავი ოლიმპიური სტადიონის, მაგრამ აქ სათქმელი ისაა, თავად ბერძენი სპორტსმენები ჯერჯერობით დიდად რომ ვერ ყოჩაღობენ. ხუთი კონტინენტის და ოთხ-ოთხი ქვეყნის თითო რჩეული მძლეოსანი მონაწილეობს ამ ტურნირის ყოველ დისციპლინაში, მათ შორის საბერძნეთის ვაჟთა და ქალთა გუნდებიც. პირველი დღის შემდენ ისინი ვერც პირადი გამარჯვებით და ვერც ჯამური შედეგებით ვერ მოიწონებენ თავს — კაცებს მყარი ბოლო ადგილი უჭირავთ, ქალები კი მხოლოდ ავსტრალია-ოკეანიის გუნდს უსწრებენ.

მასპინძლებს პირველ რიგში ორი წლის წინ ამავე სტადიონზე ოლიმპიურ სამძლეოსნო სექტორში გამარჯვებული ფანი ჰალკიასი ეიმედებოდათ, თუმც 400 თარჯრბენში ოლიმპიურმა ჩემპიონმა აშკარად დააღალატა ოლიმპიზმის მშობელი ერი, მხოლოდ მეხუთე იყო და ბლომად დაგეგმილი ქულები დააკარგვინა ბერძენ ქალთა გუნდს. მასპინძლები ასევე გააწბილა კიდევ ერთმა ქალბატონმა, ათენის ოლიმპიადის ვერცხლის მედალოსანმა ჰრიზოფი დევეციმ, თუმც მან დიდად ანერვიულა ქალთა სამმხტომის ნომერ პირველი კალია, რუსი ტატიანა ლებედევა. დევეციმ პირველივე ცდაზე ყოჩაღად ისკუპა და 15,04 მეტრი ჩაიწერა აქტივში, თუმც ლებედევამ მაინც მოახერხა და აჯობა მასაც და საკუთარ თავსაც. რუსი მეორე ცდაზე 15,13 მეტრზე გადახტა და ამით უსიტყვოდ უთხრა, ახლა შენ ინერვიულეო. დევეციმ მესამე და ბოლო ცდაც რიგიანად შეასრულა, კვლავ გადაახტა 15 მეტრს, ოღონდ მხოლოდ 2 სანტიმეტრით და მეორე ადგილს დასჯერდა.

ქალთა ცხრილის სათავეში ჯერჯერობით ამერიკელები (არა აშშ, არამედ დანარჩენი ამერიკის ნაკრები) არიან, რომელთათავისაც ხმაურიანი გამარჯვება მოიპოვა იამაიკელმა 100-მეტრიანმა შერონ სიმპსონმა. წინასწარი მონაცემებით, სიმპსონის მთავარ კონკურენტად აშშ-ელი სპრინტერი მერიონ ჯონსი მოიაზრებოდა, მაგრამ ჯონსმა უთქმელი მიზეზის გამო უარი თქვა ათენში ჩასვლაზე და მას არანაკლებ ცნობილი სპრინტერი, მსოფლიოს მოქმედი ჩემპიონი ტორი ედვარდსი ჩაენაცვლა. ტორისაც არ ურბენია ცუდად, 100 მეტრი 11,19 წამში გაიფეხმარდა, თუმც სიმპსონს ლამის მეოთხედი წამით ჩამორჩა და მეორე ადგილს დასჯერდა.

გაერთიანებული ამერიკის ნაკრებს ვაჟებშიც არ ჰყავს ურიგო გუნდი, თუმც ისინი ალბათ ვერ იბრძოლებენ ვერც პირველობისთვის და ვერც სამეულისთვის. ამასთან მათ აკლიათ მსოფლიოს უსწრაფესი ადამიანი, ასევე იამაიკელი ასაფა პაუელი, მისი ტრინიდადელი შემცვლელი მარკ ბარნსი კი 100 მეტრზე მხოლოდ მესამე იყო აშშ-ელი ტაისონ გაისა (9,88წმ) და ევროპელი ფრანსის ობიკველუს შემდეგ.

სათქმელია, რომ ჯერჯერობით კონტინენტების ნაკრებები ჯობნიან ქვეყანათა ნაკრებებს. ქალებში რუსთა გუნდი პირველი დღის შემდეგ პირველ-მეორე ადგილს კი იყოფს გაერთიანებულ ამერიკასთან, მაგრამ ზეოთხეულში რუსეთი ქვეყნებიდან ერთადერთია. ასეა კაცებშიც — მხოლოდ აშშ-ს აქვს რჩეულთა სამეულში ყოფნის პატივი.

აშშ-ელ ქალებს პირველ ადგილამდე იმდენივე უკლიათ, რამდენიც ბოლომდე 9 გუნდში მეხუთეები არიან, თუმც არ იქნება ერთ-ერთ განის ლამაზი გამარჯვებაც ეს ვთქვათ. წლეულს 400 მეტრის ყველგან და ყველასთვის მომგებმა სანია რიჩარდსმა, რა გასაკვირია და, ათენშიც შველზე უსწრაფესად ირბინა, ერთი წრე 48,70 წამში დაარტყა და ყველა დროის მესამე შედეგი დაფიქსირა. ამაზე სწრაფად წრეზე მხოლოდ მარიტა კოხსა (48,60) და კეტი ფრომენს (48,63) ურბენიათ. ამათგან ერთიც არ არის ამერიკელი, ასე რომ, რიჩარდსს ეს ფრენა ჩრდილოეთ ამერიკის რეკორდად მაინც ჩაეწერება. ვალერი ბრისკო-ჰუქსის ძველმა რეკორდმა (48,83) კი მთელი 22 წელი გაძლო.

კოტე ყორღია

პირველი დღის ცხრილი

ვაჟები

1 ევროპა	76
2 აშშ	79
3 აფრიკა	61
4 ამერიკა	50
5 რუსეთი	50
6 აზია	44
7 საფრანგეთი	35
8 ოკეანეთი	32
9 საბერძნეთი	25

ქალები

1 ამერიკა	65
2 რუსეთი	65
3 ევროპა	60
4 აფრიკა	57
5 აშშ	49
6 პოლონეთი	47
7 აზია	42
8 საბერძნეთი	35
9 ოკეანეთი	26

სარბიელი ❖ კროკო

წარმოგიდგენთ

			1	X	2	1-X	1-2	X-2
ინგლისი. კონფერენსი								
18 სექტემბერი								
22:45	52	ქრიუელი-იუსფორდი	3.80	3.30	1.80	1.76	1.22	1.16
19 სექტემბერი								
22:45	53	ბარტონი-კემბრიჯი	1.80	3.40	3.60	1.17	1.20	1.74
22:45	54	ექსეტერი-სტ.ალბანსი	1.60	3.40	4.80	1.08	1.20	1.99
22:45	55	ფორესტ გრინი-ალტრინჩემი	2.10	3.30	2.90	1.28	1.21	1.54
22:45	56	გრეისი-ალდერშოტი	1.80	3.40	3.60	1.17	1.20	1.74
22:45	57	ჰალიფაქსი-დაგ ენდ რედი	2.30	3.20	2.65	1.33	1.23	1.44
22:45	58	კიდერმინსტერი-საუთპორტი	1.95	3.30	3.30	1.22	1.22	1.64
22:45	59	მორეკომბი-ტეფუორთი	1.60	3.50	5.00	1.09	1.21	2.05
22:45	60	ნორთვიჩი-სტ.რეინჯერსი	2.20	3.30	2.80	1.32	1.23	1.51
22:45	61	რაშდენი -გრეიუსენდი	1.90	3.30	3.40	1.20	1.21	1.67
22:45	62	სტივენეჯი-ვეიმუთი	2.30	3.30	2.65	1.35	1.23	1.46
22:45	63	უოკინგი-იორკი	2.20	3.30	2.80	1.32	1.23	1.51
გერმანია. II ბუნდესლიგა								
18 სექტემბერი								
22:15	111	პანსა-კაიზერსლაუტერნი	2.20	3.10	2.90	1.28	1.25	1.49
შვეიცარია. სუპერლიგა								
18 სექტემბერი								
21:45	159	ლუცერნი-ბაზელი	4.20	3.30	1.75	1.84	1.23	1.14
21:45	160	შაფჰაუზენი-სიონი	2.80	3.20	2.25	1.49	1.24	1.32
21:45	161	იანგ ბოიზი-გრასჰოპერი	2.25	3.00	2.90	1.28	1.26	1.47
იტალია. სერია C1/B								
18 სექტემბერი								
22:45	654	ჯულიანოვა-ტერაპო	2.70	2.60	2.70	1.32	1.35	1.32
საფრანგეთი. II დივიზიონი								
18 სექტემბერი								
22:30	274	გენგამი-ბრესტი	1.90	2.80	4.50	1.13	1.33	1.72
პორტუგალია. სუპერლიგა								
18 სექტემბერი								
23:30	326	ბრაგა-ლეირია	1.60	3.40	5.00	1.08	1.21	2.02

			1	X	2	1-X	1-2	X-2
საბერძნეთი								
18 სექტემბერი								
20:00	345	აეკ-ირაკლისი	1.40	3.80	7.00	1.02	1.16	2.46
ჩეხეთი								
18 სექტემბერი								
19:15	383	ტეპლიცე-სპარტა	2.80	3.00	2.40	1.44	1.29	1.33
21:30	655	ბოლესლავი-კლადნო	1.35	4.20	6.50	1.02	1.11	2.55
ნორვეგია. ტიპელიგა								
18 სექტემბერი								
21:00	425	ლილესტრიოში-ვოლერენგა	2.00	3.30	3.20	1.24	1.23	1.62
შვედეთი. ალსვენსკა								
18 სექტემბერი								
21:00	443	კალმარი-იოსტერსი	1.50	3.50	6.00	1.04	1.20	2.21
21:00	444	იორგრიტე-გიოტებორგი	4.20	3.40	1.80	1.87	1.25	1.17
შვედეთი. სუპერეტა								
18 სექტემბერი								
21:00	457	ლანდსკრონა-ჰიალბი	1.60	3.50	4.70	1.09	1.19	2.00
21:00	458	ნორრიოპინგი-აქვიდაბერგი	1.60	3.50	4.70	1.09	1.19	2.00
21:00	459	ვესბი-იორვბრო	3.30	3.30	1.90	1.64	1.20	1.20
ინგლისი. თასი								
19 სექტემბერი								
22:45	545	ბარნსლი-დონსი	1.60	3.50	5.00	1.09	1.21	2.05
22:45	546	ბირმინგემი-რექსემი	1.30	4.50	8.00	1.00	1.11	2.88
22:45	547	ბრენტფორდი-ლუტონი	2.60	3.30	2.35	1.45	1.23	1.37
23:00	548	ჩარლტონი-კარლაილი	1.30	4.30	8.50	1.00	1.12	2.85
22:45	550	ქრიუ-უიგანი	4.00	3.40	1.75	1.83	1.21	1.15
22:45	554	ჰალი-პარტლეფული	1.50	3.70	5.50	1.06	1.17	2.21
22:45	555	ლიდსი-ბარნეტი	1.30	4.30	8.50	1.00	1.12	2.85
22:45	556	შეფილდი-პორტსმუთი	5.50	3.70	1.50	2.21	1.17	1.06
22:45	558	მილუოლი-საუთემპტონი	3.80	3.20	1.85	1.73	1.24	1.17
22:45	559	ჰიტერბრო-ევერტონი	6.50	3.70	1.45	2.35	1.18	1.04
22:45	560	ბორტ ვეილი-ჭბრ	2.35	3.20	2.60	1.35	1.23	1.43
23:00	561	რედინგი-დარლინგტონი	1.30	4.40	8.50	1.00	1.12	2.89

			1	X	2	1-X	1-2	X-2
22:45	562	რიტერჰემი-ნორვიჩი	3.40	3.30	1.90	1.67	1.21	1.20
22:45	564	შეფილდი-ბერი	1.30	4.50	7.00	1.00	1.09	2.73
22:45	565	საუთენდი-ბრაიტონი	1.65	3.40	5.00	1.11	1.24	2.02
22:45	566	უოლსოლი-ბოლტონი	4.50	3.50	1.60	1.96	1.18	1.09
22:45	567	უოტფორდი-აერინგტონი	1.25	5.00	8.50	1.00	1.08	3.14
22:45	568	ვესტ ბრომიჩი-ჩელტენჰემი	1.40	3.80	7.00	1.02	1.16	2.46
20 სექტემბერი								
22:45	549	ჩესტერფილდი-ხატი	5.00	3.40	1.65	2.02	1.24	1.11
22:45	551	დონკასტერი-დერბი	2.70	3.30	2.30	1.48	1.24	1.35
22:45	552	ფულემი-ფ�ბი	1.35	4.00	8.00	1.00	1.15	2.66
23:00	557	მიდლსბრო-ნიტსი	1.25	5.00	9.00	1.00	1.09	3.21
22:45	563	სკანთორპი-ასტონ ვილა	6.00	3.40	1.50	2.17	1.20	1.04
შოტლანდია. თასი								
19 სექტემბერი								
22:45	570	სელტიკი-სტ.მირენი	1.20	5.30	11.00	1.00	1.08	3.57
22:45	573	ინვერნესი-ფოლკირკი	1.85	3.20	3.70	1.17	1.23	1.71
22:45	574	კილმარნოკი-ლივინგსტონი	1.50	3.60	5.50	1.05	1.17	2.17
22:45	576	სტ.ჯონსტონი-დანდი იუნაიტედი	2.90	3.20	2.20	1.52	1.25	1.30
20 სექტემბერი								
22:45	569	ალოა-ჰართსი	9.50	5.50	1.20	3.48	1.06	1.00
22:45	571	დანფერმლაინი-რეინჯერსი	9.00	3.80	1.35	2.67	1.17	1.00
22:45	572	პიტერხიანი-გრეტნა	1.40	3.80	7.00	1.02	1.16	2.46
22:45	575	ქუინზ პარკი-მიხერეკელი	8.00	4.30	1.30	2.79	1.11	1.00
ჰოკეი. შვედეთი								
18 სექტემბერი								
21:00	700	აიკ-ბრიუნესი	2.20	4.00	2.15	1.41	1.08	1.39
21:00	701	ფერიესტადი-ლულეო	1.55	4.50	3.30	1.15	1.05	1.90
21:00	702	ლინხიოპინგი-ფრიიოლუნდა	2.00	4.00	2.30	1.33	1.06	1.46
19 სექტემბერი								
21:00	703	იურგორდენი-მორა	1.80	4.20	2.80	1.25	1.09	1.67
21:00	704	ჰვ 71-ბალმეი	1.45	4.50	4.00	1.09	1.06	2.11
21:00	705	ტიბრე-ბოდო	2.00	4.20	2.30	1.35	1.06	1.48
ჰოკეი. შვეიცარია								
18 სექტემბერი								
21:45	791	ციურიხი-კლოტენი	1.70	4.20	2.90	1.21	1.07	1.71

ჰიდინკი მურტალოა

გუსის მისამართი ვერ გაარკვიეს

„სარბიელის“ მკითხველს ეხსომება, რომ რუსეთის ნაკრების ჰოლანდიელ მწვრთნელ გუს ჰიდინკს თავისი სამშობლოს საგადასახადო სამსახურებთან პრობლემა აქვს. დღეს ამ ცნობას ახალს იმას დავამატებთ, რომ ჰიდინკი შესაძლოა, სასამართლოში დაიბარონ. გასულ პარასკევს, მის ადვოკატს იან ლელიფელდს ჰოლანდიის იუსტიციის სამინისტრომ განუცხადა, რომ ტყუილად აქვს ყველაფრის ბიუროკრატიულ გაუგებრობად გასაღების იმედი.

თავად ჰიდინკი ამ საქმესთან დაკავშირებულ ინსტანციებში არ დადის, ლელიფელდი კი ამბობს, რომ დიდი ხანი არაა, რაც დაიქირავეს და საქმეს ახლა სწავლობს.

როგორც ქალაქ დენ ბოსხიდან ჩამოღწეული ხმები მეტყველებენ, სასამართლო 2007 წლის დასაწყისში გაიმართება. კერძოდ, საქმესთან დაკავშირებულ ფაქტებს 30 სექტემბერს განიხილავენ, ბრალდებასა და დაცვას 2 თებერვალს მოუსმენენ, 6 თებერვალი კი სამარქაფო დღე იქნება. ყველაფერი დახურულ კარს მიღმა ჩაივლის.

შეგახსენებთ საქმის არსს: სამხრეთ კორეიდან ევროპაში დაბრუნების შემდეგ (კორეაში ჰიდინკი ქვეყნის ნაკრებს წვრთნიდა) რუსების დღევანდელი თავკაცი ბელგიაში ჩაეწერა და გადასახადებსაც შესაბამისად, ამ ქვეყანას უხდიდა, ჰოლანდიის საგადასახადო სამსახურებს კი ეჭვი აქვთ, რომ სინამდვილეში ეს სპექტაკლი იყო და მეტი არაფერი — ჰიდინკი ჰოლანდიაში ცხოვრობდა, ბელგიასთან კი მხოლოდ მისამართი აკავშირებდა.

ბაბუნა კედია

ვინ გეხვეწებაა?

ზლატან იბრაჰიმოვიჩმა შვედეთის ნაკრების მომდევნო ორ მატჩში თამაშზე უარი განაცხადა. შეგახსენებთ, რომ 5 სექტემბერს, ლიხტენშტაინთან ევრო 2008-ის შესარჩევი შეხვედრის წინა ღამეს, „იბრამ“, კრისტიან ვილჰელმსონმა და ოლაფ მელბერგმა სტოკჰოლმის ერთ-ერთ ბარში მოულხინეს, რის გამოც ბაზაზე მისვლა დაგვიანდათ და მწვრთნელმა ისინი ნაკრებიდან გააგდო.

მოგვიანებით იბრაჰიმოვიჩმა მოიბოდიშა, მაგრამ, ეტყობა, ლარს ლაგერბეკის გული ვერ მოიგო, ახლა კი თავად თქვა უარი ნაკრებში თამაშზე.

„მე ვერავის დავაძალებ და არც შევეხვეწები — ბრძანა მწვრთნელმა ლარს ლაგერბეკმა — თუ ვინმეს ნაკრებში თამაში არ სურს, მისი ნებაა. მირჩევნია, სხვა ბიჭებს ვუხმო, რომლებიც ეროვნული გუნდის მაისურაზე ოცნებობენ და ასი პროცენტით დაიხარჯებიან.“

შვედებმა ლიხტენშტაინს 3:1 მოუგეს, მომდევნო ორი საკვალიფიკაციო მატჩი კი ოქტომბერში ელით. 7 ოქტომბერს ესპანეთს მასპინძლობენ, ხოლო ოთხი დღის შემდეგ ისლანდიას ესტუმრებიან.

რაც შეეხება ოლაფ მელბერგს და კრისტიან ვილჰელმსონს, ისინი ნაკრებში დააბრუნეს.

ირაკლი ნინიძე

ჟილ ვისენტემ იუვეოობა იუარა

პორტუგალიაში „ჟილ ვისენტემ“ „ეშტორილთან“ თამაშზე უარი განაცხადა, რითაც მისი მეორე დივიზიონში ჩაქვეითება გააპროტესტა.

შეგახსენებთ კონფლიქტის არსს: „ჟილ ვისენტემ“ ანგოლელი მოყვარული ნახევარმცველი მატეუშ გალვანო და კოშტა რეგისტრაციაში მაშინ გაატარა, როდესაც ამის უფლება არ ჰქონდა. სხვა სიტყვებით, შუა სეზონში, როდესაც გუნდებს ფეხბურთელის დამატების ნება არ აქვთ, „ჟილ ვისენტე“ ხსენებული და კოშტათი არ უნდა გაძლიერებულიყო. შედეგად, ქვეყნის ფეხბურთის ფედერაციამ ეს გუნდი მეორე დივიზიონში გადაისროლა და ზევით, მის ნაცვლად გასულ სეზონში გავარდნილ „ბელენესეშს“ უხმო.

„ჟილ ვისენტემ“ ფეხბურთის ფედერაციის გადაწყვეტილება პორტუგალიური სპორტის უმაღლეს სასამართლოში, სამართლის საბჭოში გაასაჩივრა, მაგრამ წააგო, რის შემდეგაც გაწბილებულმა, სამოქალაქო სასამართლოსკენ გაიწია. ასეთ დროს რაც ხდება, ფეხბურთის მოყვარულებისთვის ცნობილია — ფიფა მთელ პორტუგალიურ ფეხბურთს დისკვალიფიკაციით დაემუქრა. ამბობენ, რომ „ჟილ ვისენტეს“ ხელმძღვანელები ახლა ევროსასამართლოში აპირებენ სიმართლის ძებნას, არადა ფიფას პრეზიდენტმა, ზეპ ბლატერმა სრულიად გასაგებად შეუთვალა, რომ ისინი ისევე უნდა მოიქცნენ, როგორც იტალიური კლუბი „იუვენტუსი“, რომელიც ასეთ დაქვეითებას შეეგუა.

ბაბუნა კედია

ჰანს ბაკე ოთხით გაუშვეს

„პანათინაიკოსის“ შვედი მწვრთნელი ჰანს ბაკე მოხსნეს, რადგან გუნდმა უეფას თასზე, მასზე გაცილებით სუსტ ზაპოროჟიეს „მეტალურგს“ ვერ მოუგო.

კლუბმა ბაკეს კონტრაქტი აგვისტოს დასაწყისში ერთი წლით გაუხანგრძლივა, მაგრამ ამ სეზონში მას მხოლოდ ოთხ მატჩში დასცალდა „პანას“ თავკაცობა.

„პანათინაიკოს“ — „მეტალურგის“ შეხვედრა 1:1 დასრულდა და გაბრაზებულმა ფანებმა მოედანზე სკამები გადაყარეს.

შვედის ხელში „პანათინაიკოსმა“ საბერძნეთის ჩემპიონატში სამი მატჩი ითამაშა და ექვსი ქულა მოაგროვა. მეორე ტურში შინ „იონიკოსთან“ მარცხი ბაკეს, ცხადია, არ მოუწონეს, რასაც „მეტალურგთან“ ფრე დაემატა და კარისკენ მიუთითეს.

კლუბის შეფების განცხადებით, შვედს დროებით, სანამ ახალს მოძებნიან, იასმინკო ველიჩი შეცვლის.

54 წლის ჰანს ბაკემ ოთხი სეზონი იმუშავა დანიურ „კოპენჰაგენში“, საიდანაც გასულ დეკემბერს მიიწვიეს „პანათინაიკოსში“; მას აგრეთვე უმუშავია შვედურ „ჰამარბიში“ (1987-1988) და აიკ-ში (1994-1995), ხოლო ამ საუკუნის დასაწყიში ერთი სეზონით ავსტრიულ „ზალცბურგსაც“ წვრთნიდა.

„პანიონიოსთან“ გუშინდელ მატჩში „პანათინაიკოსი“ იასმინკო ველიჩმა გაიყვანა.

გიორგი დარჯანია

კონფლიქტალია

გვიდო როსის ორ კურდღელს ედავებიან

იტალიის ფეხბურთის ფედერაციის ახალი შეფი გვიდო როსი „ინტერესთა კონფლიქტის“ წინაშე დადგა: ერთი მხრივ ის თანამდებობაზეა, მეორე მხრივ კი გახლავთ პრეზიდენტი კომპანიისა, რომელიც სერია A-სა და სერია B-ს უწევს სპონსორობას.

დავაზუსტოთ: გასულ პარასკევს როსი „ტელეკომ იტალიას“ შეფად დანიშნეს, რაც, როგორც ჩანს, ნიშნავს „ან ეს, ან ის“!

იტალიური სააგენტო ANSA-სთვის მიცემულ ინტერვიუში „მილანის“ პრეზიდენტმა კარლო ანჩელოტიმ განაცხადა: „ვფიქრობ, ყველაზე სწორი ნაბიჯი ფეხბურთის ფედერაციის ახალი პრეზიდენტის პოვნა იქნება.“

არადა, საქმეს ისეთი პირი უჩანს, რომ როსი ორივე თანამდებობაზე დარჩენას გეგმავს და ამ საკითხზე იტალიური სპორტის მთავარ ორგანიზაციას, ეროვნულ ოლიმპიურ კომიტეტს უნდა ელაპარაკოს. ბოლოს და ბოლოს ის ხომ ფედერაციის სათავეში რეფორმატორად არის მოყვანილი და კონკრეტული პროექტები აქვს წამოწყებული.

იტალიის სპორტის მინისტრმა ჯოვანი მელანდრიმ ამასთან დაკავშირებით განაცხადა, რომ ხელმძღვანელის ვინაობისგან დამოუკიდებლად ქვეყნის ფეხბურთში რეფორმები გაგრძელდება, ხოლო „პალერმოს“ პრეზიდენტმა, საზოგადოებრივი აქტიურობით ცნობილმა მაურიციო ძამპარინიმ „გაძეტა დელო სპორტის“ კორესპონდენტს უთხრა:

„როსის დანიშვნის ამბავმა ყველა გააოცა. ის მნიშვნელოვანი ფიგურაა, მაგრამ აშკარად გამოჩნდა, რომ ფეხბურთი მისი მთავარი პრიორიტეტი არ არის.“

ბაბუნა კედია

ოცმეთაური ჰარი
რედნაპი ლუა ლუათი უტევს

დროგბამ რეინას ისეთი გაუტანა...

ინგლისი
პრემიერლიგა
V ტური

გლეძბერნი 4:2 მანჩესტერ სიტი

1:0 სინკლერი (18სკ.), 1:1 ბარტონი (39), 2:1 პედერსენი (44), 2:2 ოიერი (45სკ.), 3:2 მაკკარტი (66), 4:2 გალაჰერი (89)

გლეძბერნი: ფრიდელი, ხიზანიშვილი, ნილი, ოიერი, ბენტლი, ემერტონი, მ. პედერსენი, სევიჯი, თუგაი (მოკოენა 46), ჯეფერსი (ნონდა 46), მაკკარტი (გალაჰერი 85)

მწვრთნელი: მარკ ჰიუზი

მანჩესტერ სიტი: ვივერი, ტრაბელსი, ბისლი, რ. დანი, რიჩარდსი, დისტინი, ჯ. ბარტონი, ჰამანი (აირლენდი 78), ჯორდანი, სინკლერი, კორადი, დიკოვი (სამარასი 62)

მწვრთნელი: სტიუარტ პირსი

გაფრთხილება: ჰამანი, სევიჯი, რიჩარდსი, მაკკარტი, კორადი

მსაჯი: ატკინსონი

18 403 მაყურებელი

მანჩესტერი 0:1 არსენალი

0:1 ადებაიორი (86)

მანჩესტერი: კუშჩაკი, გ. ნევილი, რ. ფერდინანდი, ვ. ბრაუნი, ოში, კ. რონალდუ, დ. ფლეტჩერი, მ. სილვესტრი (ევრა 23), სქოულზი (კარიკი 78), რუნი (სოლსკიაერი 77), საა

მწვრთნელი: ალექს ფერგიუსონი

არსენალი: ლემანი, ებუ, კ. ტურე, ჯირუ, გალასი, ჟილბერტო სილვა, ფაბრეგასი, გლები (ჟულიო ბაპტისტა 68), ლიუნგბერგი, როსიცკი, ადებაიორი (ფლამინი 88)

მწვრთნელი: არსენ ვენგერი

გაფრთხილება: ლემანი, ტურე, ბრაუნი, სქოულზი

მსაჯი: პოლი

75 595 მაყურებელი

ჩელსი 1:0 ლივერპული

1:0 დროგბა (42)

ჩელსი: ჩეხი, ბულარუზი (პ. ფერეირა 71), რ. კარვალიუ, ტერი, ე. კოული, ესიენი, მაკელელე, ბალაკი, ლამპარდი, შევჩენკო (რობენი 65), დროგბა (ს. კალუ 90)

მწვრთნელი: ჟოზე მაურინიუ

ლივერპული: რეინა, ფინანი, კარაგერი, აგერი, ხაბი ალონსო, ჯერარდი, პენანტი, სისოკო (ზენდენი 67), უორნოკი (ფ. აურელიო 54), ბელამი (კრაუჩი 78), კუიტი

მწვრთნელი: რაფაელ ბენიტესი

გაფრთხილება: უორნოკი, ბულარუზი, სისოკო, დროგბა, ჩეხი

გაძევება: ბალაკი (51)

მსაჯი: რაილი

41 882 მაყურებელი

ტოტენჰემი 0:0 ფულემი

ტოტენჰემი: რობინსონი, ასუ-ეკოტო, ჩიმბონდა, დოუსონი, კინგი, ჯენსანი, მერფი (დავიდსი 80), ტაინიო (დეფო 70), ზოკორა, კინი, მიდო

მწვრთნელი: მარტინ იოლი

ფულემი: ნიმი, ბოკანეგრა, ნაითი, პირსი, კედრუ, როსენიორი, ვოლცი, მ. ბრაუნი, ბოა მორტე (რაძინსკი 77), ჯონი (რანსტრიომი 82), მაკბრაიდი (ჰელგუსონი 66)

მწვრთნელი: კრის კოულმენი

გაფრთხილება: ჩიმბონდა, ბოა მორტე, მიდო, ბოკანეგრა

მსაჯი: კლატენბურგი

36 131 მაყურებელი

ჩარლტონი 0:1 პორტსმუთი

0:1 ლუა ლუა (74)

ჩარლტონი: კარსონი, კიშიშევი (ლისბი 80), ელ კარკური, ფაიე, იანგი, რომედალი, პოუსო (ჰოლანდი 57), ამბროზი, მ. ბენტი (ფორჩუნი 46), დ. ბენტი, ჰასელბაინკი

მწვრთნელი: იან დოუვი

პორტსმუთი: ჯეიმსი, გ. ჯონსონი, ს. კემპბელი, პრიმუსი, სტეფანოვიჩი, ონილი (ტომპსონი 89), დევისი, პ. მენდეში, ტეილორი, კანუ, მვარუვარი (ლუა ლუა 64)

მწვრთნელი: ჰარი რედნაპი

გაფრთხილება: ონილი, კანუ

მსაჯი: დოუდი

26 130 მაყურებელი

ევერტონი 2:2 უიგანი

1:0 ჯონსონი (49), 1:1 შარნერი (62), 2:1 ბიტი (66პ), 2:2 შარნერი (68)

ევერტონი: ჰოვარდი, ჰიბერტი, იობო, ლესკოტი, ნეისმიტი (ნუნუ ვალენტე 77), ოსმანი, ფ. ნევილი, კარსლი (ბიტი 60), არტეტა, კუპილი, ე. ჯონსონი

მწვრთნელი: დევიდ მოიესი

უიგანი: კირკლანდი, ბოისი, ჰალი, დეზეუვი, ბაინსი, ვალესია (ტილი 61), ლანძაატი (რაიტი 82), შარნერი, კილბეინი, ჰესკი, იოჰანსონი

მწვრნელი: პოლ ჯუელი

გაფრთხილება: ნევილი, კირკლანდი, დეზეუვი, ვალესია, ჰესკი, ბაინსი

მსაჯი: ვაილი

37 117 მაყურებელი

უოტფორდი 0:0 ასტონ ვილა

უოტფორდი: ფოსტერი, დოილი (დე მერიტი 46), შიტუ, მაკეი, სტიუარტი, სმიტი (პრისკინი 78), მაპოუნი, ფრენსისი, იანგი, ჰენდერსონი (ბუაზა 46), კინგი

მწვრთნელი: ადრიან ბოთროიდი

ასტონ ვილა: სორენსენი, მელბერგი, ლაურსენი, რიდგუელი, ბერი, დევისი (გარდნერი 85), პეტროვი, მაკკანი, აგბონლაჰორი, ანსელი, მური (ბაროში 72)

მწვრთნელი: მარტინ ონილი

გაფრთხილება: მაკეი

მსაჯი: დინი

18 620 მაყურებელი

ბოლტონი 0:0 მიდლსბრო

ბოლტონი: იასკელაინენი, ბენ ჰაიმი, ფაიე, მეიტე, ფორჩუნი, ნოლანი (ტალი 75), კამპო, სპიდი, დიუფი, ანელკა, იანაკოპულოსი (ვაზ ტე 59)

მწვრთნელი: სემ ალარდაისი

მიდლსბრო: შვარცერი, დევისი, ჟუდგეიტი, პოგატეცი, ტეილორი, მორისონი (პარნაბი 90), ოუელი, კეტერმოლი, როზენბაკი, ჯონსონი (მენდიეტა 73), აიეგბენი

მწვრთნელი: გარეთ საუთგეიტი

გაფრთხილება: ჯონსონი

მსაჯი: ბენეტი

21 614 მაყურებელი

ვესტ ჰემი 0:2 ნიუკასლი

0:1 დაფი (50), 0:2 მარტინსი (75)

ვესტ ჰემი: კეროლი, ე. ფერდინანდი, გაბიდონი, კონჩესკი, მირსი (მალინსი 67), ბოიერი, ეზერინგტონი, მასკერანო (ბენაიუნი 67), რეო-კოკერი, ტევესი (ჰერვუდი 46), ზამორა

მწვრთნელი: ალან პერდიუ

ნიუკასლი: გივენი (ჰარპერი 86), ბაბაიარო, კარი, მური, რიმეიჯი, დაფი, ემრე (ბათი 90), მილნერი, პარკერი, ამეობი (სიბიერსკი 72), მარტინსი

მწვრთნელი: გლენ როიდერი

გაფრთხილება: ბაბაიარო, მირსი, ჰერვუდი, მური, პარკერი, კონჩესკი

მსაჯი: სტაილზი

39 938 მაყურებელი

ფეფილდი 1:2 რედინგი

0:1 დოილი (1), 0:2 კი-ჰეიონი (25), 1:2 ჰალსი (61)

ფეფილდი: ბენეტი, სომეილი, მორგანი, ბრომბი (ნადე 88), ანსუორთი (გილესპი 46), აიფილი (ა. ქუინი 46), იაგიელკა, ლიგერტვუდი, არმსტრონგი, აკინბაი, ჰალსი

მწვრთნელი: ნილ უორნოკი

რედინგი: ჰანემანი, მარტი, სონჯო, ინგმარსონი, შორი, კი-ჰეიონი (გუნარსონი 67), სიდუელი, ჰარპერი, კონვი (ჰანტი 72), ლიტა (ლიტლი 66), დოილი

მწვრთნელი: სტივ კოპელი

გაფრთხილება: ანსუორთი, სომეილი, ლიტლი

მსაჯი: მარინერი

35 724 მაყურებელი

პრემიერლიგის ცხრილის სათავეში ზღვის სურნელმა დაისადგურა. „მანჩესტერმა" შინ წააგო „არსენალთან" და ლიდერობა „პორტსმუთს" გადაულოცა.

ემანუელ ადებაიორის გოლმა, რომელიც ბრწყინვალედ მოამზადა სესკ ფაბრეგასმა, მეთოფეები ცოტათი ამოასუნთქა.

ეს თამაში რომ „მანჩესტერს" მოეგო, მეკარე კუშჩაკს გმირად გამოაცხადებდნენ, მაგრამ წააგო და იტყვიან, უბრალოდ კარგად ითამაშო. „არსენალი" სჯობდა მასპინძლებს, პირველი 20 წუთი კი პოლონელი მეკარის ბენეფისი იყო: ადებაიორმა მას პენალტი აკიდა, მაგრამ კუშჩაკმა ჟელბერტო სილვას დარტყმული მოიგერია. ბრაზილიელს ფეხი კი დაუცდა, მაგრამ, მაინც ძნელი ასაღები იყო. მასპინძლებს ყველაზე მაგარი მომენტები ტაიმების მიწურულს ჰქონდათ: ჯერ რონალდოს დარტყმული მოხვდა ცხვირ-პირში ლემანს და ამით კარი გადარჩა, მერე კი მანვე სოლსკიაერის ვერაგი ბურთი გადააგდო კუთხურზე.

ასე რომ, მეთოფეებმა ტიერი ანრის გარეშე იმარჯვეს ამ მარადიული მეტოქეობის მორიგ რაუნდში.

რა თქმა უნდა, ცოტა ძნელი მისაჩვევია, როცა „არსენალი" და „ლივერპული" ცხრილის შუაში და ბოლოშიც კი ჩაკარგულან, მაგრამ დიდ თამაშებში ადგილს მნიშვნელობა არა აქვს და ასე ჩანდა, „ჩელსი" — „ლივერპულის" მატჩში, რომლის ფრთხილი პირველი ტაიმი დროგბას გოლმა გაალამაზა, ხოლო მეორე ტაიმის დასაწყისშივე მიხაელ ბალაკი გააძევეს, სისოკოს ჩაწიხვლისთვის. პირველ ინგლისურ გაძევებას დიდხელფასიანი გერმანელი თავის ქნევით შეხვდა, თუმცა, „ლივერპულმა" მხოლოდ ორი მომენტი გამოადნო ამ უპირატესობიდან. ერთი: სტივ ჯერარდმა კარის წინიდან ძირსდაუშვებელი სთხლიშა პირდაპირ ჩეხს, მეორე კი კეუიტის თავური არ გამოვიდა.

ასეთი საშინელი სტარტი „ჩარლტონს" არ ჰქონია და ასეთი კარგი სტარტი კი „პოტსმუთს". შაბათ საღამოს ზღვისპირელებს პირველი საფეხური ეჭირათ და გულისფანცქალით ელოდნენ „ოლდ ტრეფორდის" შედეგს. ჰარი რედნაპის ბიჭებმა ამჯერად „ვალიზე" იმარჯვეს შეცვლაზე შესული ლომანა ლუა ლუას ერთადერთი გოლით.

ეს ნიშნავს, რომ „პორტსმუთმა" სექტემბერიც მაგრად გაიარა და თუმცა მარკუს და დარენ ბენტებმა სულ ძელები უმტვრიეს, მაგრამ, რედნაპს მაინც შეეძლო ეთქვა: „ეს ბრწყინვალე დასაწყისია. ჩვენ 13-ე ადგილზე მაღლა სეზონი არ დაგვიმთავრებია და ახლა ამ შედეგის გაუმჯობესებას ვაპირებთ."

წინა კვირაში „ლივერპულის" მძლეველმა „ევერტონმა" შინ „უიგანთან" დაკარგა 2 ქულა. ავსტრალიელმა ნახევარმცველმა პოლ შერნერმა ორჯერ გაათანაბრა გუდისონ პარკზე. მასპინძელთაგან კვლავ გაიბრწყინა ენდრიუ ჯონსონმა და მოედანს უკვე შეჩვეულმა ჯეიმს ბიტიმაც თავისი შეაგდო, მაგრამ ზედიზედ 5 გასვლითი თამაშის წამგებმა „უიგანმა" თავზე ხელი აიღო. საერთოდ კი „გუდისონ პარკზე" ჩვეულებრივი საომარი განწყობა იყო. თავიდან მშვიდ თამაშს ზნეტიმ კაპილის და მეკარე კირკლანდის გაწევ-გამოწევამ შეუცვალა: მეკარე ავსტრალიელის იდაყვის გამო გაბრაზდა. მსაჯმა ალან ვაილიმ ვითარება კი ჩაუშუმინა, მაგრამ ამის შემდეგ ფეხებში ავი ჩასრიალებები არ შეწყვეტილა.

შეფილდში „რედინგმა"იმდენი მოახერხა, რომ ცხრილში მეხუთეზე აცოცდა, კევინ დოილმა კი პრემიერლიგის ერთ-ერთი უძვირფასესი გოლი გაიტანა უკვე 22-ე წამზე. ამას კი სეოლ კი-ჰეიონის მეორე მოჰყვა და რედინგელებმა თავი საშშვიდობოს დაიგულეს. თანაც მასპინძელთა მეკარეს იან ბენეტს დებიუტი ჰქონდა და მეტი კოშმარი რაღა გინდა? რო ჰალსიმ ერთი კი გაიტანა, მაგრამ საბოლოოდ გამარჯვება მაინც სტივ კოპელის პაწაწინა კლუბს დარჩა.

უოტფორდში კი მეკარეებმა, მასპინძელმა ბენ ფოსტერმა და „ვიაელმა" ტომას სორენსენმა იმდენი მოახერეს, რომ თამაში უგოლოდ დატოვეს და პირად შოუდ აქცეს. გოლები არც „ბოლტონ" — „ბოროს" მატჩში გასულა, თუმცა შოუ იქ არ იყო.

ირაკლი გამყრელიძე

პორტსმუთი	5	4	1	0	9:0	13
მანჩესტერი	5	4	0	1	11:3	12
ჩელსი	5	4	0	1	9:3	12
ევერტონი	5	3	2	0	10:4	11
ასტონ ვილა	5	2	3	0	6:3	9
რედინგი	5	3	0	2	7:6	9
ბოლტონი	5	2	2	1	4:3	8
ფულემი	5	2	2	1	5:7	8
ნიუკასლი	4	2	0	2	5:5	6
არსენალი	4	1	2	1	3:3	5
ვესტ ჰემი	5	1	2	2	6:7	5
ბლექბერნი	5	1	2	2	5:8	5
მიდლსბრო	5	1	2	2	5:9	5
უიგანი	4	1	1	2	4:5	4
ლივერპული	4	1	1	2	3:6	4
ტოტენჰემი	5	1	1	3	2:5	4
სიტი	5	1	1	3	3:8	4
ჩარლტონი	5	1	0	4	4:9	3
უოტფორდი	5	0	2	3	3:6	2
შეფილდი	5	0	2	3	2:6	2

ბომბარდირები

ზამორა (ვესტ ჰემი)	5
ე. ჯონსონი (ევერტონი)	5
დროგბა (ჩელსი)	4
კანუ (პორტსმუთი)	4
დ. ბენტი (ჩარლტონი)	3

VI ტური

23-24 სექტემბერი

პორტსმუთი	:	ბოლტონი
რედინგი	:	მანჩესტერი
უიგანი	:	უოტფორდი
არსენალი	:	შეფილდი
ასტონ ვილა	:	ჩარლტონი
ფულემი	:	ჩელსი
ლივერპული	:	ტოტენჰემი
სიტი	:	ვესტ ჰემი
მიდლსბრო	:	ბლექბერნი
ნიუკასლი	:	ევერტონი

ჩემპიონატი

VIII ტური

ჰალი — უესსდი 2:1, ბარნსლი — ვულვერჰემპტონი 1:0, ბირმინგემი — იფსვიჩი 2:2, კარდიფი — ლუთონი 4:1, კოლჩესტერი — ქუინზ პარკი 2:1, ქოვენთრი — ლიდსი 1:0, დერბი — პრესტონი 1:1, ნორვიჩი — კრ. პალასი 0:1, სტოკი — ბარნლი 0:1, სანდერლენდი — ლესტერი 1:1, ვესტ ბრომვიჩი — საუთენდი 1:1, საუთჰემპტონი — პლიმუთი 1:0

ბირმინგემი	8	5	2	1	11:7	17
კარდიფი	8	4	3	1	14:8	15
ბარნლი	8	4	2	2	12:8	14
საუთჰემპტონი	8	3	4	1	11:7	13
პრესტონი	8	3	4	1	9:7	13
ქოვენთრი	8	4	1	3	8:6	13
კრ. პალასი	8	4	1	3	11:10	13
ვულვზი	8	4	1	3	6:6	13
ვესტ ბრომვიჩი	8	3	3	2	8:6	12
ნორვიჩი	8	3	2	3	13:11	11
იფსვიჩი	8	3	2	3	11:11	11
ლუთონი	8	3	2	3	11:12	11
ბარნსლი	8	3	2	3	14:18	11
სანდერლენდი	8	3	1	4	12:11	10
პლიმუთი	8	2	4	2	11:11	10
კოლჩესტერი	8	3	1	4	12:13	10
დერბი	8	2	3	3	10:12	9
საუთენდი	8	2	3	3	9:11	9
სტოკი	8	1	5	2	8:8	8
ლესტერი	8	2	2	4	5:8	8
ლიდსი	8	2	2	4	4:8	8
უენსდი	8	1	4	3	5:7	7
ჰალი	8	2	1	5	7:11	7
ქუინზ პარკი	8	1	3	4	8:13	6

პირველი ლიგა

IX ტური

ბლეკპული — ოლდჰემი 2:2, ბრედფორდი — პორტ ვალი 2:0, ბრენტფორდი — ბორნმუთი 0:0, ბრაიტონი — ლეიტონი 4:1, ბრისტოლი — ჩესტერფილდი 3:1, ქრიუ — მილუოული 1:0, ჯილინგემი — სუანსი 3:1, ჰადერსფილდი — ოლდი 2:3, ნორთჰემპტონი — ტრანმერი 1:3, ნოტინგემი — კარლაილი 0:0, როტერჰემი — დონკასტერი 0:0, სკანთორპი — ჩელტენჰემი 1:0

მეორე ლიგა

IX ტური

აკრინგტონი — ბოსტონი 2:1, ბარნეტი — ნოტსი 2:3, ჩესტერი — გრიმსბი 0:2, დარლინგტონი — როზერჰამი 1:1, ჰარტლპული — შრიუსბერი 0:3, ჰერეფორდი — ბური 1:0, ლინკოლნი — დონსი 2:3, როჩდელი — უკომბი 0:2, სტოკპორტი — რექსჰემი 5:2, სუნდერლენდი — პეტერბრო 0:1, ტორკი — მანსფილდი 1:0, უოლსოლი — ბაკლსფილდი 2:0

კონფერენსლიგა

IX ტური

ალდერშოტი — ნორსვიჩი 1:3; ალტრინჩამი — უოტფორდი 2:3, კემბრიჯი — სტივენეიჯი 1:0, დაგენემი — მორეკამბი 2:1, გრეივსენდი — ექსეტერი 2:2, ოქსფორდი — გრეიფსი 1:1, სოთპორტი — ქროული 3:1, სენტ ალბანსი — ბარტონი 0:1, სტაფორდი — რაშდენი 1:1, ტემუორთი — ფორესტ გრინი 1:1, ვეიმუთი — ჰალიფაქსი 1:0, იორკი — კიდერმინსტერი 1:0

ფელიქს მაგათი კალენდარს ეჩხუბა

კამპერი და ვიშნიარეკი „ბაიერნის“ ძლევით ხარობენ

გერმანია
ბუნდესლიგა
IV ტური

ჰერტა 2:0 შალკე

1:0, 2:0 ხიმენესი (39, 52)

ჰერტა: ფიდლერი, ა. ფრიდრიხი, ვან ბურიკი, შიმუნიჩი, ფატი, დარდაი, კ. ბოატენგი, ჟილბერტო (ებერტი 74), ბაშთურქი (ნოინდორფი 89), კ. ხიმენესი (ს. ოკორონკვო 79), პანტელიჩი

მწვრთნელი: ფალკო გიოტცი

შალკე: ფ. როსტი, რაფინია, ბორდონი, დ. როდრიგესი, გ. ვარელა, ფ. ერნსტერ, ბაირამოვიჩი (ჰამიტ ალტინტოპი 58), ლინკოლნი, ჰალილ ალტინტოპი (ლარსენი 71), ლოვენკრანდსი (იოზილი 58), კურანი

მწვრთნელი: მირკო სლომკა

გაფრთხილება: ბოატენგი, ბაირამოვიჩი, როდრიგესი, ჰამიტ ალტინტოპი, ლარსენი

მსაჯი: გაგელმანი

60 547 მაყურებელი

არმინია 2:1 ბაიერნი

0:1 ვან ბომელი (6), 1:1 ვიშნიარეკი (25), 2:1 კამპერი (84)

არმინია: ჰაინი, ბოლმანი, ვესტერმანი, ბორგესი (დანბერგი 79), შულერი, კამპერი, ტ. მარქსი (კუჩერა 46), კაუფი, ბიომე, აიგლერი (მსმანიდისი 64), ვიშნიარეკი

მწვრთნელი: თომას ვონ ჰესენი

ბაიერნი: კანი, სანიოლი, ლუსიო, ვან ბუიტენი, ლამი, ჰარგრივსი (დემიკელისი 23), ვან ბომელი, სანტა კრუზი, შვაინშტაიგერი (სალიჰამიჯიჩი 70), კ. პიზარო, პოდოლსკი (შოლი 77)

მწვრთნელი: ფელიქს მაგათი

გაფრთხილება: ვიშნიარეკი, ვან ბომელი, მარქსი, ბიომე

მსაჯი: მეიერი

26 601 მაყურებელი

ნიურნბერგი 1:1 ბოხუმი

0:1 გეკასი (10), 1:1 პოლაკი (30)

ნიურნბერგი: რ. შეფერი, დ. რაინჰარდტი, ა. ვოლფი, გლაუბერი (ნიკლი 71), პინოლა, გალაშეკი, პოლაკი (კრისტიანსენი 71), მნარი, მინტალი (ბანოვიჩი 80), შროტი, საენკო

მწვრთნელი: ჰანს მაიერი

ბოხუმი: სკოვ-იენსენი, პალასი, მალტრიცი, დრშეკი, პ. ბიონიგი, იმჰოფი (ილიჩევიჩი 64), ცდებელი, ტროიანი (ბუტჩერი 67), მისიმოვიჩი, ფაბიო ჟუნიორი, გეკასი (დაბროვსკი 87)

მწვრთნელი: მარსელ კოლერი

მსაჯი: გრეფე

40 240 მაყურებელი

აინტრახტი 3:1 ლევერკუზენი

0:1 მადუნი (52), 1:1 ტაკაჰარა (55), 2:1 ტურკი (70), 3:1 ოხსი (84)

აინტრახტი: პრიოლი, ჰ. ოხსი (ა. ჰუბერი 85), რემერი (ჩიმენი 51), რუსი, რაინჰარდი, ჰუგელი, მ. ფინკ, ა. შტრაიტი, ტურკი, კიოლერი (პროისი 58), ტაკაჰარა

მწვრთნელი: ფრიდჰელმ ფუნკელი

ლევერკუზენი: ბუტი, მადუნი, ჟუანი, კასტრო, შტეინმანი (ბარნეტა 75), შვეგლერი (ატირსონი 80), როლფსი, ფრაიერი, ბ. შნაიდერი, ბარბარესი, პაპადოპულოსი (ვორონინი 61)

მწვრთნელი: მიხაელ სკიბე

გაფრთხილება: შტრაიტი, შვეგლერი, ტურკი, შნაიდერი, ოხსი, კასტრო, ჟუანი

მსაჯი: ფანდელი

44 000 მაყურებელი

ვერდერი 2:3 შტუტგარტი

1:0 ჰიბერტი (4სკ), 2:0 ზიდანი (33), 2:1 ჰიბერტი (38), 2:2 პარდო (58), 2:3 გომეში (87)

ვერდერი: ვიზე, ჯ. ფრიცი, პასანენი (ჰუნტი 62), ნალდო, ვომე (ოვომოიელა 80), ფ. ბაუმანი, ფრინგსი, ბოროფსკი (კ. შულეი 75), დიეგო, ზიდანი, უგო ალმეიდა

მწვრთნელი: თომას შაააფი

შტუტგარტი: ჰილდებრანდი, ოსორიო, ტასკი, დელპიერი, ბოკა, პარდო, ჰიბერტი (გენტნერი 72), ბიროფკა (ჰიცლშპერგერი 60), და სილვა, კაკაუ (შტრელერი 76), გომეში

მწვრთნელი: არმინ ფეე

გაფრთხილება: დიეგო, ბიროფკა, ნალდო, და სილვა, შტრელერი

მსაჯი: მერკი

39 654 მაყურებელი

დორტმუნდი 1:0 ჰამბურგი

1:0 ვიორნსი (82)

დორტმუნდი: ვაიდენფელერი, ფ. დეგენი, ბრეენსკა, ვიორნსი, დედე, კრუშკა, ტინგა, კრინგე, პიენაარი (რიკენი 83), ნ. ვალდესი (შმოლარეკი 46), ფრანი (ჰიუნმაიერი 90)

მწვრთნელი: ბერტ ვან მარვიიკი

ჰამბურგი: კრეტინი, მაჰდავიკა, ბ. რაინჰარდტი, კომანი, მატისენი (ბერიშა 84), ნ. დე იონგი, იაროლიმ, ვიკ, ტროხოფსკი (ლატანი 66), სანოგო (გერერო 75), ლიუბოია

მწვრთნელი: თომას დოლი

გაფრთხილება: დეგენი, გერერო, ტინგა

მსაჯი: ვაგნერი

80 000 მაყურებელი

ვოლფსბურგი 1:2 ჰანოვერი

0:1 ბრდარიჩი (51), 1:1 კრეინოვეკი (52), 1:2 ბრდარიჩი (61)

ვოლფსბურგი: იენჩი, მიორლე, მადლუნგი, ჰოფლანდი, შტიგმაიერი (სანტანა 73), ვან დერ ლეიგტენ, მესეგეში (მაკადი 68), კრეინოვეკი, კარპანი, ჰანკე, კლიმოვიჩი (ბოაკიე 58)

მწვრთნელი: კლაუს აუგენტალერი

ჰანოვერი: ენკე, ჩერუნდოლო, ვინისიუსი, ზურავი, კ. ანდერსონი, ლალა, ბალიტჩი, ჰუშტი, ბრუგინკი (შრიოტერი 90), შტაინერი (ფარენჰორსტი 86), ბრდარიჩი (ჰაშემიანი 90)

მწვრთნელი: დიტერ ჰეკინგი

გაფრთხილება: ჰოფლანდი, კარპანი

მსაჯი: ბრიხი

26 479 მაყურებელი

ალემანია 4:2 გლადბახი

1:0 რეგეკამპი (7), 2:0 შლაუდრაფი (31), 2:1 კაჰე (50), 3:1 ებერსი (51), 4:1 შლაუდრაფი (84), 4:2 კაჰე (90)

ალემანია: ნიხტი, ს. პინტო, ნ. ჰერციგი, სიხონე, ლეივაკაბესი, პლასენრიხი (ჰაიდრიხი 87), რეგეკამპი (მათიას ლემანი 83), როსლერი, დუმი (ნოლი 75), შლაუდრაფი, ებერსი

მწვრთნელი: მიხაელ ფრონცეკი

გლადბახი: კელერი, ბოგელუნდი (დელურა 46), ბ. სვენსონი, ზე ანტონიო, მ. ინსეენ, პოლანსკი, კირხი, ელ ფაჯრი (სვერკოში 67), ინსეი (ვან დენ ბერგი 46), კაჰე, ნოფილი

მწვრთნელი: იუპ ჰაინკესი

გაფრთხილება: ლეივაკაბესი, კაჰე, შლაუდრაფი, სვერკოში, პინტო

მსაჯი: ვაინერი

21 300 მაყურებელი

კოტბუსი 2:0 მაინცი

1:0 რადუ (49), 2:0 მუნტიანუ (61)

კოტბუსი: პიპლიცა, და სილვა, მაკკენა, მატლეკი, ციბიგი, თ. როსტი (ბაუმგარტი 88), კუკიელკა, კოუნცელი (ბანდროფსკი 69), შაო, მუნტიანუ (გუნკელი 80), რადუ

მწვრთნელი: პეტრიკ სანდერი

მაინცი: ვახე, დური ჩა, გიუნში, ნოვოსკი, როსე, პეკოვიჩი, ფ. გერბერი, ფიულნერი (ამრი 70), აზაუაგი (ო. ადო 77), ედუ, დამი (იოვანოვიჩი 62)

მწვრთნელი: იურგენ კლოპი

გაფრთხილება: კუკიელკა, ფიულნერი, და სილვა

მსაჯი: რაფატი

13 000 მაყურებელი

ჩემპიონთა ლიგაში მოთამაშე სამივე ბუნდესლიგური კლუბისთვის ეს ტური მარცხიანი გამოდგა. მოსკოვის „სპარტაკის“ 4:0 განადგურების შემდეგ მიუნხენის „ბაიერნმა“ ბილეფილდში „არმინიასთან“ მოულოდნელად წააგო, არადა, მარკ ვან ბომელის გოლით იგებდა, რომელმაც ბაიერნული გოლების ანგარიში გახსნა.

„თავის მართლებას არ ვაპირებ, მაგრამ კალენდარი ცუდადაა შედგენილი — თქვა ფელიქს მაგათმა — ჯერ სანაკრებო მატჩები მიეწყო ერთმანეთს, მერე გერმანიის თასი, ჩემპიონთა ლიგა და ისევ ბუნდესლიგა. ამან გუნდზე აშკარად იმოქმედა, მაგრამ დარწმუნებული ვარ, ისევ ჩავდგებით კალაპოტში და ასე თამაშს აღარ წავაგებთ.“

ექვსმილიონევროიანმა მარკ ვან ბომელმა კუთხურის შედეგად გახსნა ანგარიში. ბურთი შორეულ ძელთან მყოფ ჰოლანდიელთან აღმოჩნდა და მასაც გატანა არ გასჭირვებია. აქედან რამდენიმე წუთში „ბაიერნს“ სხვაობის გაზრდა შეეძლო, მაგრამ როკე სანტა კრუზმა თავით ხარიხას დაუმიზნა. ტაიმის შუაში კი „არმინია“ დაიქოქა და გაათანაბრა კიდეც. იორგ ბიომემ მარჯვენა ფლანგიდან საჯარიმოში ჩაწოდა, სადაც ვიშნიარეკმა ბურთს თავი საგოლედ დაუხვედრა.

მეორე ნახევრის დასაწყისში „არმინიას“ კარის ძელი კიდევ ერთხელ შეტოკდა კლაუდიო პიზაროს დარტყმის შემდეგ. მოგვიანებით პიზაროსვე დარტყმული ბურთი მცველმა გამოიტანა კარის ხაზიდან, მერე კი მეკარე ჰაინმა გამოაძრო. 70-ე წუთიდან „არმინია“ ისევ იშტაზე მოვიდა და კანთან პირისპირ გასულ ვიშნიარეკს მეკარემ ფეხით აუღო ბურთი, მაგრამ დანიელმა ნახევარმცველმა იონას კამპერმა 84-ე წუთზე ქომაგები წამოახტუნა — 25 მეტრიდან ბრწყინვალედ შეასრულა საჯარიმო დარტყმა და ბურთი მარჯვენა მაღალ კუთხეში შეაგდო.

„ორივე გოლი სტანდარტული მდგომარეობიდან გავუშვით და ეს ნებისმიერ გუნდს შეიძლება დაემართოს — თქვა ფილიპ ლამმა — ჩვენ კი შეტევაში მოვიკოჭლებდით.“

ყველა შეჯიბრში მიჯრით მეოთხე თამაში წააგო ბრემენის „ვერდერმა“. „მუსიკოსები“ ამჯერად შინ დამარცხდნენ „შტუტგარტთან“, რომელსაც ნახევარი საათის თავზე 2:0-ს უგებდნენ. და რა დაემართა ამის მერე „ვერდერს“?

„ორბურთიანმა სხვაობამ რატომღაც „დააძინა“ ჩემი გუნდი და დაისაჯნენ კიდეც“ — თქვა გაოცებულმა თომას შააფმა ნამატჩევს.

„ვერდერს“ თამაშამდე მიროსლავ კლოზე დაუშავდა, მაგრამ მიუხედავად ამისა, მშვიდად იგებდა „შტუტგარტთან“ ჰიბერტის ავტოგოლისა და მოჰამედ ზიდანის ზუსტი დარტყმის შემდეგ. „დამნაშავე“ ჰიბერტმა შეცდომა გამოასწორა და პირველი ტაიმის დასრულებამდე ერთი გოლის გაქვითვა მოახერხა. შესვენების შემდეგ კი მექსიკელმა პაველ პარდომ ანტონიო და სილვას პასით გაათანაბრა, ხოლო მატჩის მიწურულს მარკო შტრელერმა მარიო გომეშს გამარჯვებისა გაატანინა.

კვლავ არეულია თომას დოლის „ჰამბურგი“, რომელსაც ოთხ ტურში თამაში არ მოუგია, გერმანიის თასიდან გამოვარდა, ჩემპიონთა ლიგაში კი „არსენალთან“ შინ დამარცხდა. ჰამბურგელები დორტმუნდს ესტუმრნენ და საქმე ისე მიდიოდა, რომ ქულა უნდა წაეღოთ, მაგრამ ხელცარიელნი დარჩნენ, რადგან მატჩის ბოლოს ვიორნსმა საჯარიმო შეასრულა კარგად და მასპინძლებს მოაგებინა.

ვაჟა ხუციშვილი

ჰერტა	4	2	2	0	7:1	8
ნიურნბერგი	4	2	2	0	5:3	8
ბაიერნი	4	2	1	1	5:3	7
კოტბუსი	4	2	1	1	5:4	7
დორტმუნდი	4	2	1	1	5:4	7
შალკე	4	2	1	1	4:3	7
აინტრახტი	4	1	3	0	5:3	6
ალემანია	4	2	0	2	7:6	6
ვერდერი	4	2	0	2	8:8	6
გლადბახი	4	2	0	2	5:5	6
შტუტგარტი	4	2	0	2	7:10	6
მაინცი	4	1	2	1	4:5	5
ლევერკუზენი	4	1	1	2	6:6	4
არმინია	4	1	1	2	5:6	4
ჰამბურგი	4	0	3	1	4:5	3
ვოლფსბურგი	4	0	3	1	2:3	3
ჰანოვერი	4	1	0	3	4:12	3
ბოხუმი	4	0	1	3	3:6	1

ბომბარდირები

კაჰე (გლადბახი)	3
შლაუდრაფი (ალემანია)	3
სანოგო (ჰამბურგი)	3
ხიმენესი (ჰერტა)	3

V ტური

23-24 სექტემბერი

ჰაბურგი	:	ვერდერი
შალკე	:	ვოლფსბურგი
შტუტგარტი	:	აინტრახტი
გლადბახი	:	დორტმუნდი
მაინცი	:	ჰერტა
ჰანოვერი	:	ლევერკუზენი
ბოხუმი	:	არმინია
კოტბუსი	:	ნიურნბერგი
ბაიერნი	:	ალემანია

მეორე ბუნდესლიგა

IV ტური

კიოლნი — ბრაუნშვაიგი 4:1; ესენი — კარლ ცაისი 4:4; უნტერჰახინგი — აუგსბურგი 0:1; აუე — ფიურტი 0:3; კარლსრუე — დუისბურგი 3:3; კობლენცი — ბურგჰაუზენი 1:2; მიუნხენი — ფრაიბურგი 1:1; პადერბორნი — ოფენბახი 2:1. ჰანზა — კაიზერსლაუტერნი დღეს გაიმართება

კარლსრუე	4	3	1	0	10:3	10
დუისბურგი	4	3	1	0	10:6	10
კიოლნი	4	3	0	1	13:5	9
მიუნხენი	4	2	2	0	7:2	8
ჰანზა	3	2	1	0	4:1	7
პადერბორნი	4	2	1	1	3:3	7
კარლ ცაისი	4	1	3	0	9:8	6
კობლენცი	4	2	0	2	5:4	6
ლაუტერნი	3	2	0	1	3:2	6
ესენი	4	1	2	1	6:5	5
ფიურტი	4	1	1	2	5:5	4
აუგსბურგი	4	1	1	2	1:3	4
ფრაიბურგი	4	0	3	1	2:4	3
აუე	4	1	0	3	3:8	3
ბურგჰაუზენი	4	1	0	3	3:12	3
ბრაუნშვაიგი	4	0	2	2	1:6	2
უნტერჰახინგი	4	0	1	3	1:4	1
ოფენბახი	4	0	1	3	3:8	1

ჩრდილოეთ რეგიონალიგა

VIII ტური

ზანკტ პაული — ლევერკუზენი (მ) 2:0; ალენი — ვერდერი (მ) 2:0; დინამო — მაგდებურგი 2:1; დიუსელდორფი — დორტმუნდი (მ) 4:0; ჰამბურგი (მ) — ვილჰელმშავენი 3:1; კილი — უნიონი 0:4; ოსნაბრიუკი — ლიუბეკი 3:2; ერფურტი — ვუპერტალი 0:0; მიონხენგლადბახი (მ) — ჰერტა (მ) 1:1

სამხრეთ რეგიონალიგა

VIII ტური

ჰოფენჰაიმი — შტუტგარტი (მ) 1:1; აალენი — კარლსრუე (მ) 2:2; ელვერსბერგი — კაიზერსლაუტერნი (მ) 2:1; მიუნხენი (მ) — დარმშტადტი 2:0; ჰესენი — ინგოლშტადტი 0:5; პირმასენსი — ზიგენი 0:3; კაკერსი — ზაარბრიუკენი 1:1; ვეჰენი — პფულენდორფი 3:0; როიტლინგენი — ბაიერნი (მ) 0:2

ინტერი ჯონანით იკვეხვება

იტალია
სერია A
II ტური

პარმა 0:2 მილანი

0:1 ზეედორფი (25), 0:2 კაკა (86პ)

პარმა: დე ლუჩია, კოლი, პაჩი (დესენა 83), კონტინი, პ. კასტელინი, გრელა, კიარამიტარო, პიზანუ (კუტუზოვი 64), მორფეო, გასბარონი, ბუდანი

მწვრთნელი: სტეფანო პიოლი

მილანი: დიდა, ბონერა, შიმიჩი, კოსტაკურტა (კალაძე 19), იანკულოვსკი, გატუზო (ბროკი 72), პირლო, ამბროზინი, ზეედორფი, ჯილარდინო (კაკა 40), რ. ოლივეირა

მწვრთნელი: კარლო ანჩელოტი

გაფრთხილება: ოლივეირა, ბონერა, პაჩი, დიდა, დე ლუჩია

მსაჯი: ტრეფოლონი

28 000 მაყურებელი

სიენა 1:3 რომა

0:1 ტადეი (47), 0:2 პიზარო (70), 1:2 ფრიკი (87), 1:3 ოკაკა ჩუკა (90)

სიენა: მანინგერი, ბერტოტო, პორტანოვა, გასტალდელო, მოლინარო, ანტონინი (ლოკატელი 67), ბრევი, ვერგასოლა, კანდელა, კიეზა (ფრიკი 46), ბოგდანი (დავერსა 46)

მწვრთნელი: მარიო ბერეტა

რომა: დონი, პანუჩი, მექსეში, კიეუ, ტონეტო, დე როსი, დ. პიზარო, ტადეი (კასეტი 79), პეროტა (ფატი 83), მანსინი, ტოტი (ოკაკა ჩუკა 76)

მწვრთნელი: ლუჩანო სპალეტი

გაფრთხილება: ანტონინი

გაძევება: ბრევი (27)

მსაჯი: დე მარკო

12 000 მაყურებელი

ინტერი 1:1 სამპდორია

0:1 ფლაკი (48პ), 1:1 ბონანი (79ს.კ.)

ინტერი: ფულიო სეზარი, მაიკონი, კორდობა, მატერაცი, ხ. ძანეტი, მ. გონსალესი (ფიგუ 59), ვიეირა, დაკური, სტანკოვიჩი (ადრიანო 78), კრესპო, იბრაჰიმოვიჩი

მწვრთნელი: რობერტო მანჩინი

სამპდორია: კასტელაცი, მაჯო, სალა, პალომბო, კ. ძენონი, ოლივერა (პიერი 59), ვოლპი, პაროლა (დ. ფრანჩესკინი 24), ბონანი (კალიარელა 85), ფლაკი, ბონაცოლი

მწვრთნელი: ვალტერ ნოველინო

გაფრთხილება: კორდობა, სტანკოვიჩი, მატერაცი, ბონანი, სალა

მსაჯი: ტალიავენტო

45 194 მაყურებელი

ლივორნო 1:0 ფიორენტინა

1:0 ლუკარელი (56)

ლივორნო: ამელია, გრანდონი, რეზაეი, ა. ფილიპინი, ბალერი (პფერცელი 60; მორონე 80), ვიჯანი, პასონი (არჯილი 72), ფანუჩი, პასკუალე, კ. ლუკარელი, ი. ბაკაიოკო

მწვრთნელი: დანიელე არიგონი

ფიორენტინა: ფრეი, უიფალუში (პოტენცა 72), დაინელი, გამბერინი, პასკუალი, დონადელი, ბლაზი (ლივერანი 67), იორგენსენი (რეგინალდო 59), მონტოლივო, ტონი, მუტუ

მწვრთნელი: ჩეზარე პრანდელი

გაფრთხილება: დონადელი, მონტოლივო, ამელია, პასკუალი, პასკუალი

გაძევება: პასკუალი (84)

მსაჯი: ფარინა

12 000 მაყურებელი

უდინეზე 2:0 ტორინო

1:0 დი ნატალე (25), 2:0 ფელიპე (65)

უდინეზე: დე სანქტისი, დ. ძენონი, ნატალი, საპატა, ფელიპე, ობოდო, მუნტარი, პინეი, აზამოა (ერიომენკო 72), იაკინტა (მონტიელი 89), დი ნატალე (დოსენა 80)

მწვრთნელი: ჯოვანი გალეონე

ტორინო: აბიატი, კომოტო, ი. ფრანჩესკინი, დი ლორეტო, ბალესტრი, ბარონე, დე აშენტისი, ლაზეტიჩი (გალო 46), როზინა (სტელონე 59), ფიორე (მუცი 73), აბრუსკატო

მწვრთნელი: ალბერტო ძაკერონი

გაფრთხილება: პინეი, მუნტარი, დე აშენტისი, ფელიპე, ნატალი

მსაჯი: პანტანა

20 000 მაყურებელი

ლაციო 1:2 პალერმო

0:1, 0:2 დი მიკელე (11, 38), 1:2 როკი (73)

ლაციო: პერუჯი, ოდო, სტენდარდო, სივილია, ძაური, კ. მანფრედინი (ფოჯა 53), მუდინგაი, ლედესმა (ბარონიო 80), მაური, პანდევი (მაკინგა 59), როკი

მწვრთნელი: დელიო როსი

პალერმო: ალიარდი, ძაკარდო, ბიავა, ბარძალი, დიანა, გუანა, კორინი (პარავიჩინი 83), სიმპლისიო, კაპუანო (მ. პიზანო 54), დი მიკელე (კარაჩოლო 67), ამაური

მწვრთნელი: ფრანჩესკო გვიდოლინი

გაფრთხილება: ამაური, სტენდარდო, დიანა, მაკინვა, ლედესმა, ბარძალი, ოდო, პიზანო

მსაჯი: რიცოლი

25 000 მაყურებელი

კატანია 0:0 ატალანტა

კატანია: პანტანელი, კ. სილვესტრი, სტოვინი, სოტილი, ფალზინი (ხ. ვარგასი 89), ბაიოკო, ბიზო, კასერტა, მასკარა, სპინეზი (დელ კორე 76), კორონა

მწვრთნელი: პიერლუიჯი მარინო

ატალანტა: კალდერონი, ადრიანუ (ბელინი 62), რივალტა, კაროციერი, არიატი, დონატი, მილაჩიო, ფერეირა პინტუ (ტისონე 62), ბომბარდინი, დეფენტი, ძამპანა (სონჩინი 90)

მწვრთნელი: სიმონე კოლანტოუნო

გაფრთხილება: ბიზო, ბაიოკო, კაროციერი, დონატი, სოტილი, დეფენდი, არიატი, ძამპანა, ბელინი

მსაჯი: პალანკა

25 000 მაყურებელი

ემპოლი 1:1 კიევო

0:1 მანდელი (15), 1:1 ვანუკი (61)

ემპოლი: ბალი, რაჯი (პოცი 37), ვანილი (მარცორატი 16), პრატალი, ლუკინი, ალმირონი (გასპარეტო 67), დ. მორო, ბუშუ, ვანუკი, მატეინი, საუდატი

მწვრთნელი: ლუიჯი კანი

კიევო: სკიცი, ფ. მორო, მანდელი, სკურტო (მანტოვანი 69), ლანა, ლუსიანო, ჯუნტი, სამარკო, სემიოლი, ბრუნო (კოსატო 56), ტირიბოკი (მარკოლინი 24)

მწვრთნელი: ჯუზეპე პილონი

გაფრთხილება: ლუსიანო, სკიცი, პოცი

გაძევება: ლუსიანო (18)

მსაჯი: სკილაჩე

8 000 მაყურებელი

რეჯინა 2:1 კალიარი

1:0 ლუკარელი (52), 1:1 სუაცო (62პ), 2:1 ბიანკი (90)

რეჯინა: პელიცოლი, ლანძარო, ა. ლუკარელი, ჯიოზა, ესტევესი, ამერინი (ნ. ამორუზო 63), კარობიო (მისიროლი 74), ტედესკო, მოდესტო, ლეონი, ბიანკი

მწვრთნელი: ვალტერ მაცარი

კალიარი: კიმენტი, ფ. პიზანო, დ. ლოპესი, ბიანკო, დელ გროსო, ბიონდინი, ბუდელი, ლ. კოლუჩი, მ. ესპოზიტო, სუაცო, პეპე (დაგოსტინო 66)

მწვრთნელი: მარკო ჯამპაოლო

გაფრთხილება: ლუკარელი, კარობიო, ესპოზიტო, ბიანკი, პეპე, კოლუჩი

მსაჯი: ჯირარდი

12 000 მაყურებელი

ასკოლი 1:1 მესინა

0:1 რიგანო (63), 1:1 პერული (88)

ასკოლი: პალიუკა, ფოლიო, კუდინი, ნასტასე, ლუკოვიჩი, ჯამპა (შკელა 59), პეკია (ჯალობა 72), ბუდიანსკი, ფინი, პაოლუჩი (პერული 70), ბიელანოვიჩი

მწვრთნელი: ალბერტო ტესერი

მესინა: სტორარი, ლაფეკია, ძანკი, იულიანო, პარიზი, კ. კოპოლა, დე ვეკი (ე. ალვარესი 61), მასიელო, კორდოვა (მორელო 82), რიგანო, დი ნაპოლი (ილიევი 70)

მწვრთნელი: ბრუნო ჯორდანო

გაფრთხილება: ბიელანოვიჩი, ძანკი, ბუდიანსკი, კორდოვა, მასიელო, პარიზი, კოპოლა, ფოლიო, პარიზი

გაძევება: პარიზი (80)

მსაჯი: ბანტი

20 000 მაყურებელი

„სამპდორიას“ პენალტი მსაჯმა გამოიგონა. ივან კორდობამ ფრანჩესკო ფლაკის საჯარიმო მოედნის გარეთ უბიძგა — აი, ასეთი გახლდათ „ინტერის“ მწვრთნელის, რობერტო მანჩინის მთავარი დასკვნა მას მერე, რაც იტალიის ჩემპიონატის ლამის უპირობო ფავორიტად შერაცხულ „ნეროაძურის“ გენუელებმა „სან სიროდან“ ქულა აართვეს, ორი კი დააკარგინეს.

— დღეს საშინელი მსაჯობა იყო — განაგრძო მანჩინმ — ერთ გუნდს ერთი კრიტერიუმით უდგებოდნენ, მეორეს კი მეორეთი. მთელი მატჩის განმავლობაში ჩვენს თავდამსხმელებს აჯარიმებდნენ, ხოლო ადრიანოს და პატრიკ ვიეირას ნაღდი გოლები არ ჩაუთვალეს. გარდა ამისა, უამრავი მომენტი შევქმენით, მაგრამ „სამპდორიას“ მეკარე ლუკა კასტელაცი შეუვალი გამოდგა. ერთი სიტყვით, ეს იყო ერთი იმ თამაშთაგანი, როდესაც ყველაფერი შენს წინააღმდეგ იყრის თავს. მეორე გოლის შეგდება მეტოქესაც შეეძლო, მაგრამ ჩვენ იმდენი შესაძლებლობა გავუშვით ხელიდან, რომ მხოლოდ ერთ ქულას ნამდვილად არ ვიმსახურებდით“.

რომაელები გოლით ხარობენ

არადა, მანჩინის გუნდს ამ შეხვედრაში გამარჯვება ფსიქოლოგიური თვალსაზრისითაც სჭირდებოდა, ვინაიდან გასული კვირის შუაში „ინტერმა“ ჩემპიონთა ლიგაში ლისაბონის „სპორტინგთან“ წააგო. ყურადსაღები გახლდათ ის გარემოებაც, რომ მწვრთნელმა კვლავ სათადარიგოთა სკამზე დასვა ადრიანო ანუ მილანელთა თავდასხმაში ერნან კრესპოსა და ზლატან იბრაჰიმოვიჩის წყვილმა ითამაშა.

მარცხისგან „ინტერი“ ისევ „სამპდორიამ“ იხსნა — მასიმო ბონანიმ ლუიშ ფიგუს მიერ კუთხურიდან ჩაწოდებული ბურთი უნებლიედ, თავით საკუთარ კარში ჩაჭრა. ასე რომ არ მომხდარიყო, იქნებ გენუელებს, შარშანდელიდან თუ დავითვლით, სერია A-ში ზედიზედ თოთხმეტი მოუგებელი თამაშის შემდეგ მაინც გაეხარათ, მაგრამ, არა, ასე არ მოხდა.

„ინტერს“ ოთხშაბათს რომში „სტადიო ოლიმპიკოზე“ ელის მორიგი გამოცდა და ამჯერად, გამომცდელი ისეთი ეყოლება, ცალი თვალი თავად რომ უჭირავს ჩემპიონობაზე — „რომაზე“ მოგახსენებთ. ჯალოროსიმ გუშინ სიენაში დაამტკიცა იმ ცალი თვალის ამბავი, თუმცა ისიც აღსანიშნავია, რომ ტოსკანიიდან ეს გუნდი შინ ყოველთვის კარგ გუნებაზე ბრუნდება: აქამდე ორი მოეგო, ერთიც 0:0 ეთამაშა... მოკლედ, პირველად გუშინ გაუშვა. მერედა, აღსანიშნავია რომ 27-ე წუთზე მსაჯმა დე მარკომ მასპინძლები ათი კაცით დატოვა მოედანზე. მიზეზიც ერთობ საკამათო გახლდათ, ეციო ბრევი გაშლილი ხელით ახტა და დანიელე დე როსის სახეში მიარტყა (განზრახ არაფერი ყოფილა), რაც რეფერიმ ბოლოხანს განსაკუთრებით შერისხულ იდაყვის ჩარტყმად მიიჩნია და წითელი ბარათი ააფრიალა. საბოლოოდ — 1:3.

ხოლო სანამ „რომა“ სტუმრად იბრძოდა ოლიმპიური სტადიონი „ლაციოს“ ხელთ იყო. ბიანკოჩელესტიმ „პალერმოს“ უმასპინძლა და საჯაროდ დაამტკიცა, რომ პრობლემა აქვს. სხვათა შორის, ამ მატჩისგან ბევრ გოლს ელოდნენ. ჯერ ერთი იმიტომ, რომ გასულ სეზონში „ლაციო“ — „პალერმო“ 4:2 დასრულდა, მეორეც იმიტომ, რომ „ლაციოს“ შინ გოლების უხვად გამტანი გუნდის სახელი აქვს და მესამეც იმიტომ, რომ „პალერმომ“ ერთი კვირის წინ, სერია A-ს პირველ ტურში „რეჯინასთან“ 4:3 ითამაშა.

ძალიან ბევრი გოლი ამ შეხვედრაში მაინც არ გასულა, მეტოქეებმა სამი იკმარეს. თავიდან სიცილიელები დაწინაურდნენ: ფაბიო სიმპლისიომ ბურთი მოედნის შუაში იხელთა და მყისვე დავიდე დი მიკელეს გაუჭრა, ის კი მასპინძელთა დაცვაში გაძვრა და გოლი შეაგდო. შემდეგ „ლაციოს“ ჰქონდა სამი მომენტი, რითაც ვერ ისარგებლა და აირ-დაირია. შემდეგ, „პალერმომ“ ზუსტად პირველი გოლის მსგავსი მეორე გოლი გაიტანა. განსხვავება ის იყო, რომ დი მიკელეს პასი ამჯერად რობერტო გუანამ მიაწოდა. შემდეგ რომაელებმა კინალამ მესამე გოლი გაუშვეს, მაგრამ თავადაც შეეძლოთ გატანა და ეს 73-ე წუთზე მეოახერხეს კიდეც — სტეფანო მაურომ გრძელი პასი მიიღო და ტომაზი როკის მიაწოდა, მან კი მეკარე ფრედერიკო ალიარდის ფეხბსშორის გაუძვრინა.

„ფიორენტინამ“ ლივორნოში წააგო. მასპინძელთაგან გოლი კრისტიანო ლუკარელიმ გაიტანა. ისე, ფლორენციელთა ამ მარცხში გასაკვირი არაფერია, რადგან ეს „სტადიო პიჩიზე“ უკვე ზედიზედ მესამედ ხდება, ხოლო რაც შეეხება მოგებას... ასეთი რამ „იებს“ ლივორნოში 1935 წლის შემდეგ არ უგემიათ.

მოკლედ, „ფიორენტინამ“ ორი ტურის შემდეგ თავის მინუს 19 ქულას ვერაფერი შემატა და ვაი თუ, ამ სეზონში საქმე მართლა ცუდად წაუვიდეს.

პაპუნა კვედია

რომა	2	2	0	0	5:1	6
პალერმო	2	2	0	0	6:4	6
ატალანტა	2	1	1	0	3:2	4
ინტერი	2	1	1	0	4:3	4
ემპოლი	2	1	1	0	3:2	4
მესინა	2	1	1	0	2:1	4
კატანია	2	1	1	0	1:0	4
უდინეზე	2	1	0	1	2:1	3
სიენა	2	1	0	1	3:4	3
ლივორნო	2	1	0	1	1:2	3
კიევო	2	0	1	1	2:3	1
სამპდორია	2	0	1	1	2:3	1
ასკოლი	2	0	1	1	2:4	1
პარმა	2	0	1	1	1:3	1
ტორინო	2	0	1	1	1:3	1
კალიარი	2	0	0	2	1:3	0
მილანი	2	2	0	0	4:1	-2
ლაციო	2	0	0	2	2:4	-11
რეჯინა	2	1	0	1	5:5	-12
ფიორენტინა	2	0	0	2	2:4	-19

მილანს დაკლებული აქვს 8 ქულა, ლაციოს 11 ქულა, რეჯინას 15 ქულა, ფიორენტინას 19 ქულა

ბომბარდირები

ბიანკი (რეჯინა)	4
კამბიასო (ინტერი)	2
დი მიკელე (პალერმო)	2
ტონი (ფიორენტინა)	2
ვენტოლა (ატალანტა)	2

III ტური

20 სექტემბერი

ატალანტა	:	ემპოლი
ფიორენტინა	:	პარმა
კიევო	:	ლაციო
კალიარი	:	ლივორნო
მილანი	:	ასკოლი
მესინა	:	რეჯინა
პალერმო	:	კატანია
რომა	:	ინტერი
სამპდორია	:	უდინეზე
ტორინო	:	სიენა

სერია B

II ტური

პიაჩენცა — ნაპოლი 2:1, ფროზინონე — არეცო 0:0, ტრევიზო — ტრიესტინა 0:0, ბოლონია — სპეცია 2:1, მანტოვა — პესკარა 2:1, ჯენოა — რიმინი 2:1, ვერონა — ლეჩე 1:1, ჩეზენა — კროტონე 3:1, ბარი — ბრეშა 1:1, ალბინოლეფე — მოდენა 0:0

იუვენტუსი 2:1 ვიჩენცა

1:0 ტრეზეგე (45), 2:0 დელ პიერო (53), 2:1 რაიმონდი (59)

იუვენტუსი: ბუფონი, ბირინდელი, კოვაჩი, ბუმსონგი, კიელინი (ბალდარეტი 73), პარო, კ. ძანეტი, მარკიონი (კამორანეზი 76), დელ პიერო (პალადინო 86), ნედვედი, ტრეზეგე

ჯენოა	2	2	0	0	4:2	6
ბოლონია	2	2	0	0	3:1	6
ჩეზენა	2	1	1	0	4:2	4
ლეჩე	2	1	1	0	4:2	4
ბრეშა	2	1	1	0	3:1	4
მანტოვა	2	1	1	0	3:2	4
ვერონა	2	1	1	0	2:1	4
ნაპოლი	2	1	0	1	5:4	3
ტრიესტინა	2	1	1	0	1:0	3
კროტონე	2	1	0	1	4:5	3
პიაჩენცა	2	1	0	1	2:3	3
ბარი	2	0	1	1	3:4	1
რიმინი	2	0	1	1	2:3	1
სპეცია	2	0	1	1	2:3	1
ფროზინონე	2	0	1	1	0:1	1
მოდენა	2	0	1	1	0:1	1
ტრევიზო	2	0	1	1	2:4	1
ალბინოლეფე	2	0	1	1	1:3	1
ვიჩენცა	2	0	0	2	2:4	0
პესკარა	2	0	0	2	1:3	0
არეცო	2	0	2	0	1:1	-4
იუვენტუსი	2	1	1	0	3:2	-13

ტრიესტინას დაკლებული აქვს 1 ქულა, არეცოს 6 ქულა, იუვენტუსს 17 ქულა

სერია C1/A

II ტური

გროსეტო — პავია 2:2; ლუკეზე — სანჯოვანეზე 2:0; მასეზე — ვენეცია 0:0; მონცა — კრემონეზე 2:1; ნოვარა — პრო სესტო 1:2; პადოვა — ჩიტადელა 0:1; პისტოიეზე — ფერეა 0:1; პიცეგეტონე — პრო პატრია 0:2; სასუოლო — პიზა 0:0

სერია C1/B

II ტური

სალერნიტანა — გალიპოლი 4:2; ანკონა — რავენა 1:2; აველინო — მანფრედონია 3:0; ფოჯა — იუვე სტაბია 1:1; ლანჩანო — სამბენედეტეზე 3:1; პერუჯა — მარტინა 1:1; სან მარინო — ტერნანა 1:1; ტარანტო — კავეზე 1:2. ჯულიანოვა — ტერამო დღეს გაიმართება

ჰოლანდია

ერედივიზიონი. IV ტური

ვალვაიკი 1:0 დენ ჰააგი
1:0 იანსენი (85)

ეძსელსიორი 3:2 ტილბურგი
1:0, 2:0 სტური (35, 38), 3:0 სლორი (41), 3:1, 3:2 ჰამდუი (45, 83)

ჰერაკლესი 3:0 უტრეხტი
1:0 კასსაში (5), 2:0, 3:0 ევერტონი (26, 82)

ვიტესი 0:1 ბრედა
0:1 ზონეველდი (90)

პსვ 2:1 ფეიენოორდი
1:0 ფარფანი (7), 2:0 ალექსი (42), 2:1 დე გუცმანი (45)

როდა 2:0 აიაქსი
1:0 ფაუი (9), 2:0 ოპერი (65)

ალკმაარი 2:2 ტვენტე
0:1 ნკუფო (14პ), 1:1 არველაძე (57), 1:2 ტოუმა (81), 2:2 დემბელე (88)

ჰერენვენი 3:0 ნაიმეგენი
1:0 ა. ალვეში (29), 2:0 ლ. ნილსონი (64), 3:0 პრანჯიჩი (77)

სპარტა 0:1 გრონინგენი
0:1 ს. ზეედორფი (88)

ალკმაარი	4	3	1	0	15:4	10
გრონინგენი	4	3	1	0	7:2	10
როდა	4	3	1	0	6:2	10
ჰერენვენი	4	3	0	1	12:5	9
აიაქსი	4	3	0	1	10:3	9
პსვ	4	3	0	1	8:4	9
ჰერაკლესი	4	2	1	1	7:2	7
ეძსელსიორი	4	2	1	1	7:5	7
ბრედა	4	2	0	2	5:10	6
ტვენტე	4	1	2	1	5:7	5
უტრეხტი	4	1	1	2	8:7	4
ფეიენოორდი	4	1	1	2	5:6	4
ვალვაიკი	4	1	1	2	2:11	4
ვიტესი	4	1	0	3	3:8	3
ტილბურგი	4	1	0	3	5:12	3
სპარტა	4	0	1	3	4:9	1
ნაიმეგენი	4	0	1	3	2:9	1
დენ ჰააგი	4	0	0	4	2:7	0

II დივიზიონი. VII ტური

კამბური — გრაფსხაპი 1:1, ემენი — იგლსი 1:1, დენ ბოსხი — მაასტრიხტი 2:1, დორდრეხტი — ეინდჰოვენი 2:1, ალმერე — აპელდორნი 2:0, ზვოლე — ვოლენდამი 1:1, სიტარდი — ვენლო 0:2, ჰელმონდი — ვენდამი 1:7, როზენდალი — ჰაარლემი 2:0, ტელსტარი — ოსი 4:0

დენ ბოსხი	7	5	2	0	16:7	17
დორდრეხტი	7	5	1	1	16:6	16
როზენდალი	7	4	3	0	16:6	15
ვეენდამი	7	3	4	0	14:6	13
ტელსტარი	7	4	1	2	17:12	13
ვოლენდამი	7	3	3	1	11:8	12
იგლსი	7	3	3	1	10:7	12
გრაფსხაპი	7	3	2	2	16:11	11
ვენლო	7	3	2	2	11:10	11
მაასტრიხტი	7	2	3	2	12:7	9
ჰაარლემი	7	2	3	2	11:9	9
ალმერე	7	3	0	4	12:17	9
ზვოლე	7	1	3	3	9:9	6
ემენი	7	1	3	3	10:15	6
ეინდჰოვენი	7	1	3	3	9:14	6
აპელდორნი	7	1	2	4	12:15	5
ოსი	7	1	2	4	6:19	5
სიტარდი	7	1	1	5	4:14	4
ჰელმონდი	7	0	4	3	7:19	4
კამბური	7	0	3	4	5:13	3

ფინეთი

ვეიკაუსლიგა. XX ტური

მარიეჰამნი — კტპ 4:1; კუოპიო — ტამპერე 0:2; მიუპა — ჰონკა 2:1; ტურკუ — იარო 0:3; ვაასა — ინტერი 0:2; ჰაკა — ჰიკ 2:2

ტამპერე	19	13	2	4	30:15	41
ჰიკ	19	10	5	4	33:13	35
ჰონკა	19	11	2	6	43:25	35
ჰაკა	19	10	5	4	27:17	35
ტურკუ	20	9	3	8	32:26	30
მიუპა	18	8	4	6	20:17	28
მარიეჰამნი	20	7	6	7	24:21	27
ლაჰტი	19	7	4	8	19:22	25
ვაასა	20	6	4	10	21:31	22
კტპ	20	6	3	11	19:39	21
ინტერი	18	4	6	8	15:28	18
იარო	19	4	5	10	25:31	17
კუოპიო	20	4	3	13	13:36	15

ბელგია

იუპილერლიგა. VI ტური

ანდერლეხტი 2:0 ლოკერენი
1:0 ფრუტოსი (44), 2:0 ჰასანი (50)

ბევერენი 2:2 შარლერუა
0:1 სიმანი (42), 0:2 აკპალა (50), 1:2 მაანი (72), 2:2 ჟერვინიო (79)

სერკლი 2:1 ლიერსი
0:1 სნელდერსი (19), 1:1 გრონდინი (22), 2:1 დეკელვერი (53)

ბეერსხოტი 0:0 ვესტერლო

მონსი 1:0 მუსკრონი
1:0 ზოკო (6)

სტანდარდი 2:1 ბრიუსელი
1:0 რაპაიჩი (6), 1:1 პეტო (12), 2:1 სერჟიუ კონსეისაუ (49)

გენტი 1:1 ვარეგემი
0:1 მატუში (11), 1:1 ჟილე (80)

რუზელარე 3:3 გენკი
0:1 ბოშნიაკი (42), 0:2 მატუკუ (55), 1:2 ვლიშაუვერი (63), 1:3 ბოშნიაკი (73), 2:3 კპაკა (74), 3:3 დუფური (89)

სენტ ტრუიდენი 2:3 ბრიუგე
1:0 მუნიანზა (18), 1:1 ი. სალუ (34), 2:1 ვანჩაკი (52), 2:2 კლემანი (85), 2:3 ბალაბანი (90)

ანდერლეხტი	6	5	1	0	13:6	16
გენკი	6	4	2	0	14:6	14
ვესტერლო	6	3	2	1	10:6	11
შარლერუა	6	3	2	1	9:7	11
ბრიუგე	6	3	1	2	12:6	10
ბრიუსელი	6	3	1	2	7:6	10
ბეერსხოტი	6	3	1	2	5:5	10
ლოკერენი	6	2	3	1	7:6	9
სტანდარდი	6	2	2	2	9:8	8
მონსი	6	2	2	2	5:4	8
მუსკრონი	6	2	2	2	9:9	8
სერკლი	6	2	1	3	6:7	7
რუზელარე	6	1	3	2	12:13	6
ვარეგემი	6	1	2	3	6:9	5
გენტი	6	1	2	3	6:14	5
სენტ ტრუიდენი	6	1	1	4	8:12	4
ბევერენი	6	1	1	4	5:11	4
ლიერსი	6	0	1	5	3:11	1

II დივიზიონი. V ტური

ვირტონი — დენდერი 0:3; ოსტენდე — ანტვერპენი 2:1, ლომელი — სენტ ჟილი 2:1, მეხელენი — ეუპენი 2:1, კორტრაიკი — დესელი 5:1; ვარეგემი — დაინცე 2:2; ვიგორი — ოუდ ეეერლე 0:0; როსნე — ვაასლანდი 0:3; ტინენი — ტუბეკე 0:3

ნორვეგია

ტიპელიგა. XX ტური

ფრედრიკსტადი — მიოლდე 1:1; ლინი — ოდ გრენლანდი 1:1; სტარტი — ჰამ კამი 2:0; ვიკინგი — სტაბეკი 3:1; ბრანი — სანდეფიორდი 5:3. *ლილესტრიომი — ვოლერენგა დღეს გაიმართება, რუსენბორგი — ტრომსიო გადაიდო*

ბრანი	20	12	4	4	34:22	40
რუსენბორგი	19	10	6	3	30:18	36
ლილესტრიომი	19	9	6	4	33:25	33
სტარტი	20	8	6	6	22:23	30
ოდ გრენლანდი	20	7	8	5	28:25	29
ლინი	20	8	5	7	26:25	29
ვოლერენგა	19	8	4	7	30:24	28
სტაბეკი	20	7	7	6	29:25	28
ჰამ კამი	20	6	4	10	30:30	22
ფრედრიკსტადი	20	5	7	8	28:36	22
სანდეფიორდი	20	6	4	10	27:38	22
მიოლდე	20	6	3	11	22:32	21
ვიკინგი	20	5	5	10	20:28	20
ტრომსიო	19	4	5	10	22:30	17

I დივიზიონი. XXIII ტური

ჰაუგესუნდი — სპარტა 0:1; კონგსვინგერი — სტრიომსგოდსეტი 2:2; მოსი — ლოვჰამი 1:1, ჰორს გრენლანდი — ოსლო იოსტი 6:1, ტრიომსდალენი — ფოლო 1:1; ალესუნდი — ჰინნეფოსი 5:3; ბოდიო გლიმტი — ბრინი 2:3; სოგნდალი — ჰიოდი 2:1

უნგრეთი

ბორსოდი ლიგა
VI ტური

დებრეცენი — კიშპეშტი 2:1; ვაშაში — მტკ 1:5; პაკში — დიოშდიორი 2:1; კაპოშვარი — ფეჰერვარი 1:0; ჰეჩი — დიორი 0:0; ზალაეგერსეგი — რეკეი 3:0; ვაცი — ტატაბანია 2:2. *შობრონი — უიპეშტი დღეს გაიმართება*

პოლონეთი

I ლიგა. VII ტური

კრაკოვია — ლკს 1:1, გროცლინი — ბელხატოვი 1:1, ოდრა — არკა 1:1, პოგონი — ლეხი 1:3; ზაგლებე — გურნიკი 1:1, ვიძევი — კორონა 0:1; ლეჩნა — ვისლა 1:1; ლეგია — პლოცკი 5:0

ბელხატოვი	7	5	1	1	15:7	16
ვისლა	7	3	4	0	9:4	13
ლკს	7	3	3	1	12:7	12
კორონა	7	3	3	1	9:5	12
ლეგია	7	3	2	2	15:9	11
ზაგლებე	7	2	4	1	9:8	10
ლეხი	7	2	3	2	14:13	9
ვიძევი	7	2	3	2	7:7	9
გროცლინი	7	1	5	1	5:5	8
კრაკოვია	7	2	2	3	12:14	8
გურნიკი	7	1	3	3	7:10	6
პოგონი	7	1	3	3	6:10	6
ოდრა	7	1	3	3	6:11	6
ლეჩნა	7	1	3	3	3:8	6
პლოცკი	7	1	3	3	6:13	6
არკა	7	0	5	2	3:7	5

უკრაინა

ალსვენსკა. XVIII ტური

გაის — ჰამარბი 2:2; გეფლე — ელფსბორგი 1:1; მალმიო — იურგორდენი 0:1; აიკ — ჰეკენი 1:0; ჰალმსტადი — ჰელსინგბორგი 1:1. კალმარი — იოსტერსი და იორგრიტე — გიოტებორგი დღეს გაიმართება

აიკ	18	10	6	2	34:17	36
ელფსბორგი	18	8	9	1	31:16	33
გიოტებორგი	17	8	6	3	28:16	30
იურგორდენი	18	8	6	4	22:15	30
ჰამარბი	18	9	3	6	29:25	30
მალმიო	18	8	4	6	30:25	28
კალმარი	17	8	2	7	23:19	26
ჰელსინგბორგი	18	6	7	5	27:23	25
გეფლე	18	6	5	7	19:26	23
გაის	18	5	6	7	19:24	21
ჰალმსტადი	18	4	7	7	14:22	19
ჰეკენი	18	2	6	10	18:32	12
იორგრიტე	17	2	5	10	16:29	11
იოსტერსი	17	2	4	11	12:33	10

სუპერეტა. XXV ტური

ქვიდინგი — ფალკენბერგი 2:2; ბრომაპოიკარნა — ლიუნგსკილე 0:2; იონკოპინგი — სუნდსვალი 1:3; ასირისკა — უმეა 2:0. *ლანდსკრონა — მიალბი, ნორჩიოპინგი — ატვიდაბერგი და ვასბი — იორვბრო დღეს გაიმართება*

შვეიცარია

სუპერლიგა. IX ტური

ციურიხი — თუნი 5:0; აარაუ — სენტ გალენი 4:0. *ლუცერნი — ბაზელი, შაფჰაუზენი — სიონი და იანგ ბოისი — გრასჰოპერი დღეს გაიმართება*

ციურიხი	8	6	0	2	20:7	18
სიონი	7	5	1	1	16:7	16
გრასჰოპერი	7	4	2	1	13:6	14
სენტ გალენი	8	4	2	2	10:12	14
იანგ ბოისი	7	3	2	2	8:8	11
ბაზელი	7	3	1	3	16:13	10
აარაუ	8	2	1	5	9:13	7
შაფჰაუზენი	7	1	2	4	3:9	5
თუნი	8	1	2	5	4:17	5
ლუცერნი	7	1	1	5	7:14	4

ჩელენჯლიგა. VII ტური

ლოზანა — კიასო 1:1; იუვენტუსი — კრონსი 0:1; ვადუცი — ვინტერთური 5:2; ვილი — ლოკარნო 3:0; ბელინცონა — ივერდონი 1:0; შო დე ფონი — ბოლმი 0:1; ლუგანო — ვოლენი 1:1; დელემონი — კონკორდია 0:2; სერვეტი — ქსამაქსი 1:1

მექსიკა

აპერტურა. IX ტური

ხაგუარესი — ატლასი 4:0; ტოლუკა — ტიგრესი 7:0; ატლანტე — ვერაკრუსი 2:0; კრუს ასული — ამერიკა 1:2; მონტერეი — ტეკოსი 3:2; გვადალახარა — უნამი 0:0; პაჩუკა — მორელია 2:0; ნეკაქსა — გალოსი 1:2; *სანტოსი — სან ლუისი გვიან დამთავრდა*

აშშ

მეიჯორ ლიგა. XXVIII ტური

ნიუ იორკი — კოლუმბუსი 1:0; სოლტ ლეიკი — დალასი 3:2; ლოს ანჯელესი — კოლორადო 0:0; *ჩიკაგო — ვაშინგტონი და ჰიუსტონი — ჩივასი გვიან დამთავრდა*

ჩეხეთი

გამბრინუს ლიგა. VII ტური

ბანიკი — პლზენი 1:1, ზლინი — პრეიბრამი 1:0; ბუდეიოვიცე — იაბლონეცი 1:0; სიგმა — ბრნო 1:0; სლავია — სლოვაცკო 0:0; ლიბერეცი — მოსტი 3:0. *ტეპლიცე — სპარტა და ბოლესლავი — კლადნო დღეს გაიმართება*

ლიბერეცი	7	6	1	0	11:0	19
ბოლესლავი	6	5	1	0	11:2	16
პლზენი	7	3	3	1	8:4	12
ბრნო	7	3	3	1	4:2	12
სპარტა	6	3	2	1	5:4	11
იაბლონეცი	7	3	2	2	6:6	11
ბუდეიოვიცე	7	3	2	2	5:5	11
ბანიკი	7	3	1	3	11:10	10
სლავია	7	3	1	3	8:7	10
ზლინი	7	2	1	4	5:8	7
მოსტი	7	1	3	3	9:12	6
ტეპლიცე	6	1	2	3	8:11	5
პრეიბრამი	7	1	2	4	5:8	5
კლადნო	6	1	2	3	3:8	5
სლოვაცკო	7	1	1	5	5:10	4
სიგმა	7	1	1	5	4:11	4

საბერძნეთი

ნაციონალ ლიგა. IV ტური

არისი — იონიკოსი 1:0; პაოკ — ერგოტელისი 1:0; კერკერა — ატრომიტოსი 1:0; ლარისა — ეგალეო 2:2; კალამარია — ქსანთი 2:0; ოფი — ოლიმპიაკოსი 1:2; პანიონიოსი — პანათინაიკოსი 0:1. *აეკ — ირაკლისი დღეს გაიმართება*

ოლიმპიაკოსი	4	4	0	0	9:2	12
პანათინაიკოსი	4	3	0	1	6:3	9
კერკერა	4	2	2	0	3:1	8
ერგოტელისი	4	2	1	1	4:3	7
პაოკ	4	2	1	1	4:3	7
ლარისა	4	1	3	0	5:4	6
იონიკოსი	4	2	0	2	4:3	6
არისი	4	1	3	0	3:2	6
ოფი	4	1	2	1	7:7	5
ეგალეო	4	1	2	1	5:7	5
აეკ	3	0	3	0	2:2	3
კალამარია	4	1	0	3	3:4	3
ატრომიტოსი	4	0	2	2	4:6	2
ირაკლისი	3	0	1	2	3:6	1
ქსანთი	4	0	1	3	1:5	1
პანიონიოსი	4	0	1	3	1:6	1

ავსტრია

მაქსბუნდესლიგა. IX ტური

ტიროლი — რაპიდი 2:2; აუსტრია — მატერსბურგი 3:1; გრაცერი — ალტახი 1:1; პაშინგი — რიდი 0:0; ზალცბურგი — შტურმი 2:0

ზალცბურგი	9	6	3	0	20:4	21
ტიროლი	9	4	3	2	11:12	15
პაშინგი	9	3	4	2	9:7	13
გრაცერი	9	3	4	2	11:11	13
მატერსბურგი	9	4	1	4	14:15	13
შტურმი	9	3	2	4	10:14	11
ალტახი	9	3	1	5	15:18	10
რაპიდი	9	2	3	4	11:13	9
აუსტრია	9	1	5	3	6:8	8
რიდი	9	1	4	4	4:9	7

II დივიზიონი. VIII ტური

აუსტრია (ლ) — კაფფენბერგი 2:1; აუსტრია (მ) — გრატკორნი 3:0; ჰარტბერგი — შვანენშტადტი 0:1; ლინცერი — ადმირა 6:1; ლეობენი — ლუშტენაუ 1:3; პარნდორფი — კერნტენი 1:0

დანია

სუპერლიგა. IX ტური

ვაილე — სილკბორგი 2:4; ოლბორგი — ოდენსე 0:1; კოპენჰაგენი — ნორდსიელანდი 1:0; მიდტიულანდი — ჰორსენსი 1:2; ვიბორგი — რანდერსი 3:2; ბრონდბიუ — ესბიერგი 2:0

ოლბორგი	9	6	1	2	16:6	19
ბრონდბიუ	8	5	3	0	15:5	18
ოდენსე	9	5	3	1	13:7	18
კოპენჰაგენი	8	5	2	1	16:7	17
მიდტიულანდი	8	4	2	2	14:10	14
ნორდსიელანდი	8	4	1	3	14:8	13
ესბიერგი	9	3	2	4	16:18	11
რანდერსი	8	3	2	3	11:14	11
ჰორსენსი	9	2	3	4	7:11	9
ვიბორგი	9	2	1	6	10:19	7
სილკებორგი	8	2	0	6	9:17	6
ვაილე	9	0	0	9	7:26	0

II დივიზიონი. VIII ტური

ჰელერუპი — სიონდერისკე 1:5; ფრემი — ჰერფიოლგე 2:2; ოოლსტიკე — ფრედმადი 2:0; აკადემისკი — ფკ ორჰუსი 2:1; ორჰუსი — ბრაბრანდი 2:0; კიოგე — ლიუნგბიუ 3:1; ტისტედი — ნესტვედი 0:6; კოლდინგი — ფრედერისია 2:2

თურქეთი

სუპერლიგა. VI ტური

გენჩლერი — მანისა 0:5; ანკარაგიუჯიუ — დენიზლი 0:0; ანთალია — ბურსა 3:2; საქარია — ანკარა 0:0; სივა — ფენერბაჰჩე 1:1; ერჟიესი — გაზიანთეფი 1:1; რიზე — ქაისერი 2:1; ტრაბზონი — ქონია 1:1; გალათასარაი — ბეშიქთაში 1:0

მანისა	6	4	2	0	15:4	14
ფენერბაჰჩე	6	4	1	1	16:6	13
გალათასარაი	6	2	4	0	11:6	10
ქაისერი	6	3	1	2	8:7	10
ბეშიქთაში	6	3	0	3	9:7	9
საქარია	6	2	3	1	6:5	9
ქონია	6	2	3	1	6:5	9
ბურსა	6	2	2	2	8:7	8
ტრაბზონი	6	2	2	2	7:7	8
გენჩლერი	6	2	2	2	4:9	8
გაზიანთეფი	6	1	4	1	9:9	7
ანკარა	6	1	4	1	7:7	7
ანთალია	6	1	3	2	6:8	6
რიზე	6	1	2	3	6:8	5
სივა	6	1	2	3	5:9	5
ერჟიესი	6	1	2	3	6:19	5
ანკარაგიუჯიუ	6	0	4	2	4:6	4
დენიზლი	6	0	3	3	2:6	3

სლოვენია

I ლიგა. IX ტური

დრავა — დომჟალე 1:1; ნაფტა — კოპერი 1:1; პრიმორიე — ნოვა გორიცა 3:3; ბელა კრაინა — პუბლიკუმი 1:1; ფაქტორი — მარიბორი 0:2

ხორვატია

I ლიგა. VII ტური

ციბალია — პულა 3:1; მედიმურიე — სლავენი 0:3; კამენი — შიბენიკი 3:1; რიეკა — ოსიეკი 2:2; ჰაიდუკი — ვარტექსი 3:1; ზაგრები — დინამო 0:3

ირლანდია

პრემიერლიგა. XXIII ტური

ბრეი — ლონგფორდი 0:2; კორკი — ბოჰემიანსი 1:0; სტ. პატრიკი — შელბურნი 1:3; უოტერფორდი — დუბლინი 0:0

სპორტის ენციკლოპედია

მთელი სპორტი ერთ წიგნში

2500-მდე სტატია. 4000-ზე მეტი ფოტო, ნახატი და ნახაზი.
სპორტის ოლიმპიური, არაოლიმპიური,
ეროვნული, ტექნიკური და ექსტრემალური სახეობები.
ისტორია, წესები, მთავარი შეჯიბრებები, სტატისტიკა.
1000-მდე ქართველი და უცხოელი სპორტსმენის დოსიე.
სპორტულ ტერმინთა განმარტებები.
ინფორმაცია უმთავრეს საერთაშორისო შეჯიბრებებზე.
სპორტულ ორგანიზაციებზე, უძლიერეს სპორტულ კლუბებზე.
უნიკალური ფოტოები და დიდძალი სტატისტიკური მასალა.
რეკორდები. ათასი სხვა რამ

ფერადი, უმაღლესი პოლიგრაფიული ხარისხი,
704 გვერდი, დიდი ფორმატი.

ᲨᲔᲘᲫᲘᲜᲔᲗ ᲬᲘᲒᲜᲘᲡ ᲛᲐᲦᲐᲖᲘᲔᲑᲨᲘ: "წიგნის სახლი" (გამსახურდიას 31); "სამშობლო" (ყაზბეგის 4); "ლიბრა" (კერესელიძის 12, "შეგალაინი"); "სანტა ესპერანსა" (სანქტ-პეტერბურგის 12); "მერანი" (რუსთაველის 42); "აისი" (აღმაშენებლის 89); "საუნჯე" (რუსთაველის 28).

უნაღდო ანგარიშსწორებით შესაძენად დარეკეთ: 99 08 22; 99 94 09; 877 488844

ისტორიული კუპე

„ტულუზის“ მეკარე ნიკოლა დუშემ „ლილისგან“ გოლი გაუშვა

საფრანგეთი

I დივიზიონი. VI ტური

სედანი 1:2 ლე მანი

0:1 ბანგურა (4), 0:2 პაულო (26), 1:2 ბელჰადი (77)

ლილი 1:3 ტულუზი

0:1 ფაბიანო (16), 0:2 ემანა (26), 1:2 ტავლარიდისი (34), 1:3 ფაბიანო (40)

ლორიანი 1:3 ლიონი

0:1 ტიაგო (6), 0:2 ფრედი (62), 0:3 მალუდა (65), 1:3 სიანი (70)

ტრუა 2:0 ნიცა

1:0 გილიოტი (52), 2:0 ნივე (75პ)

ვალანსიენი 1:0 ნანტი

1:0 სავიდანი (37)

მონაკო 1:2 პსჟ

1:0 კალონი (32), 1:1 როზენალი (41), 1:2 ელებიუკი (53)

ნანსი 0:0 რენი

სენტ ეტიენი 2:3 ოსერი

1:0 ილანი (8), 1:1 მატისი (40), 2:1 დერნისი (46), 2:2 აკალე (84), 2:3 შეირუ (90)

სოშო 0:3 ლანსი

0:1 დინდანე (10), 0:2 კეიტა (55), 0:3 ჟუსიე (59)

მარსელი 2:1 ბორდო

1:0 პაგისი (48), 2:0 ტაივუ (55), 2:1 შამახი (63პ)

„ლიონმა“ ისევ მოიგო და ცხრილის სათავეში ადგილი შეინარჩუნა. ჟერარ ულიეს შეგირდებმა ამჯერად „ლორიანი“ იმსხვერპლეს, მაგრამ იოლი გასეირნება ნამდვილად არ ჰქონიათ და გრეგორი კუპეს კარგი თამაში რომ არა, ვინ იცის, რა იქნებოდა. ვთქვათ ისიც, რომ „ლიონმა“ ჟუნინიოს გარეშე ითამაშა — ულიემ ბრაზილიელი დაასვენა.

მე-6 წუთზე სილვენ ვილტორდის ჩაწოდებულ კუთხურს ფრედი შესწვდა და ტიაგოს დაუგდო, ვისაც გატანა აღარ გასჭირვებია. სტუმრებმა ყველაფერი მეორე ტაიმის სამწუთიან მონაკვეთში მოამთავრეს. ჯერ ვილტორდისვე პასით ფრედიმ შეაგდო თავური, მერე კი კიმ კალსტრიომს აქტიურობა ფლორენ მალუდამ დაუფასა და მესამე გაიტანა. სხვათა შორის, ეს მალუდას მეორასე მატჩი იყო ჩემპიონატში. მალევე კუპე მიკაელ სიანიმ დაამწუხრა. ეს გოლი ისტორიული გამოდგა, რადგან „ლორიანს“ „ლიონის“ კარში აქამდე არასოდეს შეეგდო.

ჟერარ ულიე: „ჟუნინიოს ცოტა დასვენების საშუალება მივეცით, მაგრამ ეს არ ნიშნავს, რომ „ლორიანს“ აგდებულად ვუყურებდით. მეტოქემ საკმაო პრობლემები შეგვიქმნა, მაგრამ გრეგორიმ კარგად ითამაშა. ყველაფერი მეორე გოლმა გადაწყვიტა“.

„ტულუზმა“ მოულოდნელად, გასვლაზე მოუგო „ლილს“ და სატურნირო ცხრილშიც თავზე დაადგა. ამ მატჩში ყველაფერი პირველ ტაიმში გადაწყდა. მასპინძლებს წინ გასვლის შანსი პირველივე წუთზე მიეცათ, მაგრამ დანიელ გიგაქსმა კარგი პოზიციიდან უხეიროდ დაარტყა. მე-16 წუთზე კი სტუმრები ფაბიანომ დააწინაურა. ათ წუთში ახილ ემანამ სხვაობა გაზარდა. ეფსტაბიოს ტავლარიდისმა ერთი ბურთი კი გაქვითა, მაგრამ მალე იმავე ფაბიანომ წერტილი დასვა. მეორე ნახევარში ლილელმა ნიკოლა ფოვერუმა ორი გოლი კი შეაგდო, მაგრამ მსაჯებმა ორივე თამაშგარეს მიზეზით გაუუქმეს.

ჩემპიონატში პირველი გამარჯვება მოიპოვა „ტრუამ“, რომელმაც წყალწაღებულ „ნიცას“ მოუგო. ნიცელები ერთი ქულით ცხრილის ფსკერზე არიან. მასპინძლებს როდ ფანის გაძევებამ გაუადვილა საქმე. სტუმრები 21-ე წუთის მერე ათი კაცით თამაშობდნენ. „ტრუამ“ გატანა მეორე ტაიმში შეძლო. დავიდ გილიოტიმ იან ლაშუერის პასი შეირგო, ხოლო ბენჟამინ ნივემ სებასტიან დალეს წაქცევისთვის დანიშნული პენალტი გამოიყენა.

გიორგი კაკაბაძე

ლიონი	6	5	1	0	15:5	16
მარსელი	6	5	1	0	12:2	16
ნანსი	6	3	2	1	7:4	11
ტულუზი	6	3	2	1	9:7	11
ლე მანი	6	3	2	1	9:8	11
ლილი	6	3	1	2	11:6	10
ლანსი	6	3	1	2	10:8	10
სენტ ეტიენი	6	3	1	2	11:10	10
ბორდო	6	3	0	3	8:9	9
ლორიანი	6	2	2	2	9:9	8
ვალანსიენი	6	2	2	2	7:8	8
სოშო	6	2	2	2	8:10	8
ოსერი	6	2	2	2	7:9	8
პსჟ	6	2	1	3	8:10	7
ტრუა	6	1	2	3	6:8	5
რენი	6	1	2	3	5:9	5
მონაკო	6	1	1	4	6:9	4
სედანი	6	0	3	3	6:10	3
ნანტი	6	0	3	3	5:10	3
ნიცა	6	0	1	5	4:12	1

II დივიზიონი. VIII ტური

აიაჩო — რეიმსი 2:1; ამიენი — ლიბურნი 1:1; შატორუ — გენიონი 2:1; კრეტეი — სტრასბური 0:2; დიჟონი — მეცი 0:3; ლე ავრი — გრენობლი 1:1; ნიორი — კაენი 2:2; ტურსი — ისტრი 2:0; მონპელიე — ბასტია 4:0. გენგამი — ბრესტი დღეს გაიმართება

მეცი	8	6	1	1	11:3	19
გრენობლი	8	5	2	1	14:9	17
კაენი	8	4	4	0	13:7	16
სტრასბური	8	4	3	1	10:3	15
შატორუ	8	4	3	1	15:11	15
რეიმსი	8	4	1	3	10:5	13
ლე ავრი	8	3	4	1	13:10	13
ბასტია	8	3	2	3	13:15	11
აიაჩო	8	2	4	2	9:8	10
ნიორი	8	2	4	2	9:10	10
გენიონი	8	3	1	4	9:12	10
დიჟონი	8	2	4	2	6:9	10
ისტრი	8	2	3	3	6:13	9
ლიბურნი	8	2	2	4	10:12	8
ამიენი	8	2	2	4	9:11	8
ტურსი	8	2	2	4	7:11	8
მონპელიე	8	2	1	5	11:13	7
გენგამი	7	1	2	4	8:8	5
კრეტეი	8	0	4	4	4:11	4
ბრესტი	7	0	3	4	5:11	3

ვრიესი რომ არა

სტივენ მაკმანუსი

შოტლანდია

პრემიერლიგა VII ტური

სელტიკი 1:0 დანფერმლაინი

1:0 მაკმანუსი (31)

ფოლკირკი 0:2 აბერდინი

0:1 დემპსი (51), 0:2 დაალი (81)

ინვერნესი 0:0 დანდი იუნ.

სენტ მირენი 0:1 კილმარნოკი

0:1 ბროდფუტი (70ს.კ.)

მოზერუელი 0:1 ჰართსი

0:1 მოლი (69)

ჰიბერნიანი 2:1 რეინჯერსი

1:0 კილენი (8), 1:1 სებო (65), 2:1 კილენი (81)

შოტლანდიის ჩემპიონატში ლიდერი არ შეცვლილა. გლაზგოს „სელტიკმა“ კვლავ მოიგო, მართალია, უფრო მოკრძალებული ანგარიშით, ვიდრე სჩვევია, მაგრამ დამსახურებული სამი ქულა მიითვალა.

„სელტიკი“ პირველ ტაიმში დიდ უპირატესობას ფლობდა და „დანფერმლაინის“ ჩინებულად მოთამაშე მეკარე დორუს დე ვრიესი რომ არა, ბევრად მეტს გაიტანდა. თუმცა მიზანს მხოლოდ სტივენ მაკმანუსის დარტყმამ უწია, რომელმაც შუნსუკე ნაკამურას კუთხურიდან ჩაწოდებულს დაუხვედრა თავი. ეთქვათ ისიც, რომ თომას გრავესენის შორეული გასროლილი ხარიხამ აისხლიტა.

მეორე ნახევარში „სელტიკი“ უფრო ინერტული იყო, მაგრამ რამდენიმე მომენტი მაინც შექმნა. „დანფერმლაინს“ კი მხოლოდ ერთი რეალური მომენტი ჰქონდა, და სტივ კროუფორდმა ვერ ივარგა.

„პირველი ტაიმით ვისიამოვნეთ, მაგრამ მეორე ნახევარში უკეთ თამაში გვმართებდა. თუმცა მთლიანობაში სრულ უპირატესობას ვფლობდით და მეტოქესაც შანსი არ მივეცით. საბოლოოდ დამსახურებულად მოვიგეთ, რაც მახარებს“ — თქვა გლაზგოელთა მწვრთნელმა გორდონ სტრაჩანმა.

კოკი კანდელაკი

სელტიკი	7	5	1	1	12:5	16
ჰართსი	7	4	1	2	9:6	13
რეინჯერსი	7	3	3	1	14:8	12
აბერდინი	7	3	3	1	8:4	12
ჰიბერნიანი	7	3	2	2	11:7	11
კილმარნოკი	7	3	2	2	10:11	11
სენტ მირენი	7	3	1	3	7:8	10
ინვერნესი	7	1	4	2	8:9	7
დანდი იუნ.	7	1	4	2	6:8	7
ფოლკირკი	7	2	1	4	4:10	7
დანფერმლაინი	7	1	2	4	5:8	5
მოზერუელი	7	1	0	6	4:14	3

I დივიზიონი. VI ტური

კლაიდი — როსი 3:0; დანდი — ქუინი 2:1; გრეტნა — ლივინგსტონი 1:1; ჰამილტონი — პარტიკი 1:2; სტ. ჯონსტონი — ერდრი 1:0

II დივიზიონი. VII ტური

ალოა — ეარი 0:1; ფორფარი — კოუდენბითი 1:1; მორტონი — სტირლინგი 1:1; პიტერჰედი — სტრანრარი 5:2; რეითი — ბრეჩინი 1:1

III დივიზიონი. VII ტური

ალბიონი — ელგინი 3:1; დამბარტონი — სტენჰაუზმური 4:0; ისტ ფაიფი — ბერვიკი 2:0; ისტ სტირლინგი — არბროთი 0:2; ქუინზ პარკი — მონტროუზი 1:1

ჯედისწერა როსტოვი პეტრენკო იყო და აღარ არის

რუსეთი

პრემიერლიგა. XX ტური

ლუჩ-ენერგია 1:1 მოსკვა

1:0 შტანიუკი (26), 1:1 მილიოშინი (32)

შინიკი 0:0 სატურნი

ტორპედო 0:2 როსტოვი

0:1 ბურჩენკო (51), 0:2 ბოჩკოვი (82)

ლოკომოტივი 0:0 სპარტაკი (მ)

ზენიტი 1:0 კრილია

1:0 მ. კერჟაკოვი (81)

ტომი 0:1 ცსკა

0:1 ოლიჩი (53)

დინამო 0:0 ამკარი

რუბინი 0:0 სპარტაკი (ნ)

ტურის მთავარი მატჩი „ლოკომოტივსა“ და „სპარტაკს“ შორის უგოლოდ დასრულდა. მოსკოვური დერბი ტრადიციულად დაძაბული და საინტერესო გამოდგა, მომენტების იცოცხლე, ცოტა არ ყოფილა, მაგრამ... საბოლოოდ ფრე, რომელიც ხელს დიდად არც ერთ გუნდს არ აძლევდა.

უშუალო კონკურენტების ფრე ვალერი გაზაევის ცსკა-ს მოეფონა გულზე, რომელმაც შანსი მშვენივრად გამოიყენა და მორიგი სამი ქულა მიითვალა. „არმიელებმა“ „ტომს“ საკმაოდ მძიმე ბრძოლაში აჯობეს. ამ მატჩში გაძევება არ ყოფილა, მაგრამ მსაჯს ყვითელი ბარათის 12-ჯერ ამოღება მოუხდა. ერთადერთი გოლი 53-ე წუთზე ცსკ-ს სერბმა ფორვარდმა ივიცა ოლიჩმა შეაგდო. ტომსკელთა მცველმა ვეიჩმა ბურთის გამოტანა სცადა, მაგრამ უხეიროდ გამოუვიდა, პირდაპირ ოლიჩს მოარტყა და მანაც იოლად გაიტანა. ამ გამარჯვებით ცსკა უახლოეს მდევარ „ლოკომოტივს“ ოთხი, ხოლო მესამეადგილოსან „სპარტაკს“ სამი ქულით დაუსხტა.

სამეულს ნელ-ნელა წამოეპარა დიკ ადვოკაატის „ზენიტი“, რომელმაც მორიგი გამარჯვება „კრილიასთან“ იზეიმა. სამარეელთა კარში ერთდერთი გოლი ალექსანდრ კერჟაკოვმა გაიტანა. მან არშავინის პასით იხეირა.

შაბათს „როსტოვთან“ საშინაო მარცხი საბედისწერო გამოდგა „ტორპედოს“ მწვრთნელ სერგეი პეტრენკოსთვის, რომელიც ჰოსტიდან დაითხოვეს. ბოლოსწინა ადგილზე გაჭედილი მოსკოველთა მწვრთნელის მოვალეობას ჯერჯერობით, ალექსანდრ გოსტენინი შეასრულებს.

კოკი კანდელაკი

ცსკა	20	12	5	3	32:17	41
ლოკომოტივი	20	10	7	3	34:20	37
სპარტაკი მ.	20	9	9	2	39:24	36
ზენიტი	20	8	9	3	27:21	33
მოსკვა	20	7	9	4	28:21	30
სპარტაკი ნ.	20	8	5	7	25:21	29
ტომი	20	7	7	6	23:19	28
რუბინი	19	7	7	5	21:22	28
სატურნი	20	5	12	3	21:13	27
ლუჩ-ენერგია	19	7	4	8	23:24	25
კრილია	20	6	6	8	27:28	24
როსტოვი	20	6	4	10	26:36	22
ამკარი	20	3	9	8	12:27	18
დინამო	20	3	8	9	17:28	17
ტორპედო	20	2	9	9	15:27	15
შინიკი	20	1	6	13	10:32	9

ესპანეთი

პრიმერადივიზიონი
III ტური

რასინგი 0:3 ბარსელონა

0:1 ეტოო (17), 0:2 ჟიული (84), 0:3 რონალდინიო (89პ)

რასინგი: ტონიო, ორიოლი, პინილოსი, ლუისი, რუბენი, ვიტოლო, კოლსა (ანტონიო ტომასი 75), კ. ალვარესი (ხუანხო 56), ფელიპე მელო, მუნიტისი, ჟიგიჩი (აგანსო 71)
მწვრთნელი: მიგელ ანხელ პორტუგალი
ბარსელონა: გ. ვალდესი, ძამბროტა, პუიოლი (ოლეგერი 62), მარკესი, სილვინიო, ხავი, ედმილსონი, დეკუ, მესი (ჟიული 63), რონალდინიო, ეტოო (გუდიოსსენი 79)
მწვრთნელი: ფრანკ რაიკარდი
გაფრთხილება: რუბენი, ალვარესი, ძამბროტა, ეტოო, ვიტოლო, ლუისი, ოლეგერი, ხუანხო
გაძევება: ტონიო (89)
მსაჯი: ველასკო კარბალიო
19 241 მაყურებელი

რეალი 2:0 სოსიედადი

1:0 რეიესი (69), 2:0 ბექემი (89)

რეალი: კასილიასი, სისინიო, კანავარო, სერხიო რამოსი, რობერტო კარლოსი (რაულ ბრავო 46), გუტი, ემერსონი (რობინიო 59), დიარა, რეიესი (ბექემი 74), რაული, ვან ნისტელროი
მწვრთნელი: ფაბიო კაპელო
სოსიედადი: რიესგო, ხუანიტო, ლაბაკა, ლოპეს რეკარტე, ხერარდო (გარიტანო 50), რივასი, არანბურუ, გარიდო, ხ. პრიეტო, გარი (ფელისიო 71), დე სერიო (კოვაჩევიჩი 59)
მწვრთნელი: ხოსე მარი ბაკერო
გაფრთხილება: ხერარდო, დე სერიო, ხუანიტო, ბექემი
გაძევება: არანბურუ (73)
მსაჯი: მუნის ფერნანდესი
70 000 მაყურებელი

ვალენსია 2:0 ხეტაფე

1:0 მორიენტესი (44), 2:0 ვისენტე (65პ)

ვალენსია: კანისარესი, მიგელი, აიალა, მარჩენა (რ. ალბიოლი 19), დ. ნავარო, რეგეირო, ვისენტე, ხოაკინი (ანგულო 75), ედუ, ვილია (სილვა 63), მორიენტესი
მწვრთნელი: კიკე სანჩეს ფლორესი
ხეტაფე: პატმ, კონტრა, პარედესი, ბელენგერი, ალექსისი, სელესტინი, მარიო კოტელო (რედონდო 70), ნაჩო (მანუ 78), ხუან კასკერო, პაუნოვიჩი, სოუზა (პაჩონი 70)
მწვრთნელი: ბერნდ შუსტერი
გაფრთხილება: ვილია, პაუნოვიჩი, კონტრა, სელესტინი, მარიო კოტელო, ვისენტე, რეგეირო
მსაჯი: პინო სამორანო
45 000 მაყურებელი

ბილბაო 1:4 ათლეტიკო

0:1 მაქსი როდრიგესი (18), 0:2 პეტროვი (36), 0:3 აგერო (64), 1:3 მარტინესი (85), 1:4 გალეტი (89პ)

ბილბაო: არანსუბია, ამორებიეტა (გარმენდია 70), სარიეგი, ლ. პრიეტო, მურილიო, ტიკო (ხ. მარტინესი 78), იესტე, გაბილონდო, ირაოლა, ურსაისი (პაკო ლორენტე 53), ადურიცი
მწვრთნელი: ფელიქს სარიუგარტე
ათლეტიკო: ლეო ფრანკო, სეიტარიდისი, ანტონიო ლოპესი, პერეა, პაბლო, ლუქსენი (გაბი 70), კოშტინია, აგერო, მაქსი როდრიგესი (გალეტი 76), მ. პეტროვი, მისტა (მანიშე 60)
მწვრთნელი: ხავიერ აგირე
გაფრთხილება: პერეა, ამორებიეტა, პეტროვი, სარიეგი
მსაჯი: პერეს ბურული
38 000 მაყურებელი

სევილია 3:2 ბეტისი

1:0 კანუტი (25), 1:1, 1:2 სობისი (41, 53), 2:2 კანუტი (58), 3:2 რენატო (86)

სევილია: პალოპი, ხ. ნავარო, დავიდი (დუდა 55), ფაკუდე (მარტი 78), დანიელ ალვეში, ადრიანუ, პოულსენი, რენატო, ხ. ნავასი, კანუტი, ჯუბა (ლუიშ ფაბიანო 55)
მწვრთნელი: ხუანდე რამოსი
ბეტისი: დობლასი, მელი, რომერო, ხუანიტო, ნანო, ფოგელი (რობერტი 86), ვაგნერი (ხისკო 68), რივერა, ედუ, მალდონადო (ოდონკორი 65), სობისი

90: დავტირით იმედს

მწვრთნელი: ხავიერ ირურეტა
გაფრთხილება: რომერო, ესკუდე, ნანო, დობლასი, დანიელ ალვეში
მსაჯი: მეხუტო გონსალესი
45 000 მაყურებელი

დეპორტივო 2:0 ვილიარეალი

1:0, 2:0 კაპდევილა (4, 67)

დეპორტივო: ავატი, კოლოჩინი, კაპდევილა, არბელოა, ლოპო, ბარაგანი, სერხიო (დუშერი 62), ხუან როდრიგესი, არისმენდი, რიკი (ესტოიანოფი 76), კრისტიანი (ფილიპე 73)
მწვრთნელი: ხოაკინ კაპაროსი
ვილიარეალი: ვიერა, არუაბარენა, კეკე ალვარესი, ხავი ვენტა, პენია (ფუენტესი 32), რიკელმე, ტაკინარდი, სომოსა (ხოსე მარი 46), სენა, გ. ფრანგო (ფორლანი 68), ნიპათი
მწვრთნელი: მანუელ პელეგრინი
გაფრთხილება: სომოსა, სენა, ხავი ვენტა, ტაკინარდი, ლოპო, არუაბარენა
მსაჯი: უნდიანო მალენკო
34 178 მაყურებელი

ოსასუნა 2:0 ხიმნასტიკი

1:0 ვებო (1), 2:0 მილოშევიჩი (86)

ოსასუნა: რიკარდო, მ. ფლანიო, კუელიარი, ხ. ფლანიო, კორალესი, პუნიალი, დავიდ ლოპესი, მუნიოსი (რაულ გარსია 73), დელპორტი (ვალდო 73), მილოშევიჩი, ვებო (სოლდადო 88)
მწვრთნელი: ხოსე ანხელ სიგანდა
ხიმნასტიკი: ბიზარი, ლერა, რუსი, მატელანი, ო. ლოპესი, ბუადესი, მორალესი (კუელიარი 46), ხუან დიასი, კამპანო, პორტილიო (იზურზუნი 62), მაკუკულა
მწვრთნელი: ლუის სესარ სამპედრო
გაფრთხილება: დელპორტი, მატელანი, ხუან დიასი
მსაჯი: ლიზონდო კორტესი
15 000 მაყურებელი

ესპანიოლი 2:1 სელტა

1:0 მოიზესი (49), 1:1 კანობიო (52), 2:1 ჯონატასი (55)

ესპანიოლი: კამენი, ლაკრუსი, ს. სანჩესი (ველასკო 46), ხარკე, მოიზესი, რიერა, ჯონატასი, მოა, რუფეტე, ლუის გარსია (იტო 83), ტამუდო (პანდიანი 73)
მწვრთნელი: ერნესტო ვალვერდე
სელტა: პინტო, ლეკი, ანხელი, პლასენტე, პაბლო კონტრერასი (ტამაში 83), ოუბინია, გ. ლოპესი, ნენე, კანობიო, ირონეი (ხ. პერერა 81), ფ. ბაიანო
მწვრთნელი: ფერნანდო ვასკესი
გაფრთხილება: სანჩესი, კონტრერასი, ოუბინია, რიერა, მოიზესი
მსაჯი: აიზა გამესი
16 000 მაყურებელი

სარაგოსა 2:0 მალიორკა

1:0 ეკერტონი (57), 2:0 სერხიო გარსია (88)

სარაგოსა: სესარი, დიოგო, გ. მილიტო, ხუანფრანი, სერხიო, ოსკარი (მოვილია 53), დალესანდრო, საპატერი, აიმარი (ლონგასი 82), დ. მილიტო (სერხიო გარსია 10), ეკერტონი
მწვრთნელი: ვიქტორ ფერნანდესი
მალიორკა: პრატსი, ფ. ნავარო, ა. ვარელა, ნუნ�io, ბალესტეროსი, პერეირა, იბაგასა (ბასინასი 82), არანგო (ხორდი 57), მაქსი ლოპესი (ვიქტორი 71), პისკუ, ხონასი
მწვრთნელი: გრეგორიო მანსანო
გაფრთხილება: დიოგო, დალესანდრო, ოსკარი, სერხიო, პისკუ, ვიქტორი
გაძევება: ვარელა (37)
მსაჯი: პერეს ლიმა
30 000 მაყურებელი

უელვა 0:1 ლევანტე

0:1 ალექსისი (85)

უელვა: ლობეს ვალეხო, ედუ მოია, მარიო სუარესი, ბაუტისტა, არზო, კაზორლა, ხესუს ვასკესი, ვიკეირა, აიტორი (ჩელი 75), კალე (სინამა-პონიოლი 46), როსუ (ხავი გერერო 54)
მწვრთნელი: გარსია ტორალი
ლევანტე: კავალიერო, ალექსისი, ალვარო, კაპო, ზე მარია, რუბიალესი, ნდიაიე, ეტიენი, რიგა (ლუნდულა 79), ბერსონი (ტომაზი 75), კურტუა (მეინგი 65)
მწვრთნელი: ხუან რამონ ლობეს კარო
გაფრთხილება: ალექსისი, რუბიალესი, კაპო, ტომაზი
მსაჯი: კლოს გომესი
40 000 მაყურებელი

„სევილია“, „ბარსელონა“ და „ვალენსია“ — გუნდები, რომლებიც სამი ტურის მერე ქულადაუკარგავად მიდიან. დაგვეთანხმებით, ამათ ლიდერობაში უცნაური და მოულოდნელი არაფერია. უცნაური, ჩვენი აზრით, „ვილიარეალის“ მაჩანჩალობაა, თუმცა ეს შეგვიძლია დროებით მოვლენად მივიჩნიოთ.

სევილიური დერბი, რომლის მომგები „სევილიაც“ ცხრილს თავში უდგას, ოდიდან გამორჩეული რამაა ესპანეთში. მისი თავისებურებათაგანი ისიც არის, რომ მუდამ ძალიან უხეშია და მსაჯები ამ დერბისას ბარათების ჩამორიგებას ვერ აუდიან. ამ ჯერზე კი თამაში შედარებით კორექტული იყო და ფეხბურთელები ოთხ გაფრთხილებას დასჯერდნენ. ხოლო მატჩის გმირი, რაღა თქმა უნდა, რენატო გახდა, ვინაც უეფას თასის მფლობელთა გამარჯვებისა ბოლო წუთებზე გაიტანა მშვენიერი სოლო გარღვევით.

ბარსელონელი სამუელ ეტოოს ადრიანი გოლის მერე კი „რასინგი“ მთელი მატჩის განმავლობაში ინარჩუნებდა გაქვითვის მცირე შანსს. სანტანდერელთა იმედი ბოლოს მოკვდა, როცა ლუდოვიკ ჟულიმ და რონალდინიომ ბოლო წუთებზე ანგარიშს სოლიდური იერი მისცეს.

დაახლოებით იგივე მოხდა „რეალისა“ და „სოსიედადის“ შეხვედრაშიც. აქაც, ხოსე რეიესის გოლის მერე, სანსებასტიანელები გათანაბრების შანსს ბოლო წუთამდე ინარჩუნებდნენ, თუმცა ათინი კი იყვნენ დარჩენილნი და მათი იმედიც მესამე წამატებულ წუთზე მოკვდა დევიდ ბექემის მეორე გოლთან ერთად.

ბოლო წუთზე მოკლული იმედის თემის გაგრძელებად პამპლონური მატჩიც გამოგვადგება. „ოსასუნამ“ „ხიმნასტიკს“ პირველი გოლი პირველ წუთზე გაუტანა, მეორე კი — ბოლოზე.

თავში „ვილიარეალის“ მაჩანჩალობა ვახსენეთ და ეს დროებითად მივიხსენიეთ. ახლა ავხსნათ. ეს გუნდი წინა ტურში „ბარსელონასთან“ დამარცხდა, ამ ტურში კი „დეპორტივოსთან“. ორივე ისეთი მეტოქეა, წაგებას მაინცდამაინც სისუსტეს ვერ დავაბრალებთ. ის ერთი ქულა კი „ვილიარეალმა“ პირველ ტურში, გეხსომებათ, „რეალთან“ ჭიდილში მოიპოვა. ერთი სიტყვით, „ვილიარეალს“ საწყის ტურებში მეტისმეტად რთული კალენდარი ერგო.

„ათლეტთა“ ჯახი გაიმართა ბილბაოში და ბასკთა სავალალოდ მათი პირწმინდა განადგურებით დასრულდა. ხავი მარტინესის ბოლო წუთებზე გაქვითულმა ერთამა გოლმა „სან მამესზე“ მისულთ ხასიათი, ცხადია, ოდნავაც ვერ გამოუკეთა. „ათლეტიკომ“ კი ამასობაში ოთხი გოლი გაიტანა.

კოტე კეკელია

სევილია	3	3	0	0	10:3	9
ბარსელონა	3	3	0	0	9:2	9
ვალენსია	3	3	0	0	5:1	9
რეალი	3	2	1	0	6:1	7
დეპორტივო	3	2	1	0	5:2	7
სარაგოსა	3	2	0	1	7:3	6
ათლეტიკო	3	2	0	1	5:2	6
ხეტაფე	3	2	0	1	3:2	6
უელვა	3	1	1	1	2:2	4
ბეტისი	3	1	0	2	6:5	3
სელტა	3	1	0	2	5:6	3
ხიმნასტიკი	3	1	0	2	2:4	3
ესპანიოლი	3	1	0	2	2:5	3
ოსასუნა	3	1	0	2	2:5	3
ლევანტე	3	1	0	2	2:8	3
მალიორკა	3	0	2	1	1:3	2
ვილიარეალი	3	0	1	2	0:3	1
სოსიედადი	3	0	1	2	2:6	1
ბილბაო	3	0	1	2	2:8	1
რასინგი	3	0	0	3	0:5	0

ბომბარდირები

კანუტი (სევილია)	4
ეტოო (ბარსელონა)	4
კეპა (სევილია)	3
ვან ნისტელროი (რეალი)	3

IV ტური

23-24 სექტემბერი

ხეტაფე : ბილბაო
ბარსელონა : ვალენსია
ხიმნასტიკი : რასინგი
სელტა : ოსასუნა
მალიორკა : ესპანიოლი
ვილიარეალი : სარაგოსა
ლევანტე : დეპორტივო
სოსიედადი : უელვა
ბეტისი : რეალი
ათლეტიკო : სევილია

სეგუნდადივიზიონი
IV ტური

ელჩე — სპორტინგი 1:0; მალაგა — ნუმანსია 1:2; პონფერადინა — ლას პალმასი 3:0; რეალი B — ალბასეტე 2:1; ლორკა — სიუდად მურსია 1:0; ვესინდარიო — ალავესი 0:1; ალმერია — კადისი 2:1; ვალიადოლიდი — ბოლი ეხიდო 0:1; ტენერიფე — ერკულესი 3:2; ხერესი — სალამანკა 5:0; მურსია — კასტელიონი 2:1

ხერესი	4	4	0	0	9:0	12
ალბასეტე	4	3	0	1	7:4	9
კადისი	4	2	1	1	6:3	7
ალავესი	4	2	1	1	5:3	7
მურსია	4	2	1	1	8:7	7
ნუმანსია	4	2	1	1	5:5	7
ერკულესი	4	2	0	2	6:4	6
ვალიადოლიდი	4	2	0	2	5:3	6
პონფერადინა	4	2	0	2	5:3	6
სიუდად მურსია	4	2	0	2	4:3	6
ტენერიფე	4	2	0	2	5:5	6
სპორტინგი	4	2	0	2	4:4	6
მალაგა	4	2	0	2	4:4	6
სალამანკა	4	2	0	2	5:7	6
პოლი ეხიდო	4	2	0	2	2:5	6
ელჩე	4	1	1	2	5:6	4
კასტელიონი	4	1	1	2	6:8	4
ლორკა	4	1	1	2	2:4	4
რეალი B	4	1	1	2	4:8	4
ვესინდარიო	4	1	0	3	4:7	3
ალმერია	4	1	0	3	4:7	3
ლას პალმასი	4	1	0	3	2:7	3

პორტუგალია

სუპერლიგა
III ტური

სპორტინგი 0:1 ფერეირა

0:1 რონი (45)

აკადემიკა 1:1 ბელენენსეში

1:0 ჟელსონი (12), 1:1 ნივალდო (39)

ბეირა მარი 2:0 ამადორა

1:0 ჟარდელი (25), 2:0 ალკარასი (75)

მარიტიმუ 0:0 ავეში

ბენფიკა 1:0 ნასიონალი

1:0 ლუიზაო (29)

ნავალი 0:2 პორტუ

0:1 მ. ჩეხი (10), 0:2 სერჟიუ (26ს.კ.)

ბრაგა — ლეირია

დღეს გაიმართება

სეტუბალი — ბოავიშტა

ხვალ გაიმართება

პორტუ	3	3	0	0	7:1	9
ბრაგა	2	2	0	0	3:1	6
ფერეირა	3	2	0	1	4:3	6
სპორტინგი	3	2	0	1	4:3	6
ნავალი	3	2	0	1	4:3	6
ბეირა მარი	3	1	2	0	6:4	5
ბელენენსეში	2	1	1	0	3:1	4
მარიტიმუ	3	1	1	1	2:2	4
ბოავიშტა	2	1	0	1	5:3	3
ბენფიკა	2	1	0	1	1:3	3
აკადემიკა	3	0	2	1	3:4	2
ავეში	3	0	2	1	2:3	2
ლეირია	2	0	1	1	3:4	1
სეტუბალი	2	0	1	1	1:3	1
ნასიონალი	3	0	0	3	0:3	0
ამადორა	3	0	0	3	0:7	0

II დივიზიონი. III ტური

ფეირენსე — სანტა კლარა 3:0; პორტიმონენსე — ლეიშოეში 1:4; ოლიანენსე — ვიზელა 2:1; რიუ ავე — მოსკავიდე 2:1; გიმარაეში — პენაფიელი 0:1; გონდომარი — ვარზიმი 0:1; ტროფენსე — შავეში 1:0. ეშტორილი — ჟილ ვისენტე გადაიდო

იაპონია

ჯეი ლიგა. XXIII ტური

ოიტა — გამბა 0:2; კიოტო — ტოკიო 1:0; შიმიცუ — კაშიმა 1:2; ურავა — ჰიროშიმა 2:1; ნაგოია — ნიიგატა 3:1; სერეზო — იჩიჰარა 3:2; ფუჯუოკა — იოკოჰამა 1:3; კავაზაკი — ივატა 3:4; კოფუ — ომია 3:2

სლოვაკეთი

I ლიგა. X ტური

სენეცი — ტრენჩინი 1:0; დუბნიცა — ჟილინა 1:5; კოშიცე — ინტერი 1:0; სლოვანი — ტრნავა 2:0; ნიტრა — არტმედია 0:3; რუჟომბეროკი — ბანსკა ბისტრიცა 1:0

ისლანდია

პრიმერადივიზიონი
XVII ტური

აკრანესი — ვესტმანაიერი 4:2; ფილკირი — ბრიდაბლიკი 1:1; ჰაფნარფიორდური — ვიკინგური 4:0; კეფლავიკი — ვალური 1:1; რეიკიავიკი — გრინდავიკი 3:0

შკრაინა

უმაღლესი ლიგა. VII ტური

სტალი — არსენალი 1:1; კარპატი — ვორსკლა 1:2; კრივბასი — ზარია 2:0; შახტარი — ტავრია 3:0; ხარკოვი — დნიპრო 0:0; დინამო — ილიჩევეცი 1:0. მეტალურგი (ზ) — მეტალისტი და ჩერნომორეცი — მეტალურგი (დ) დღეს გაიმართება

სარბიელი

სპორტული გაზეთი

გამოიცემა 1990 წლის 28 დეკემბრიდან

გამოდის ორშაბათს, სამშაბათს, ოთხშაბათს, ხუთშაბათს, პარასკევს და შაბათს

გამომცემელი ზურაბ ფოცხვერია
დირექტორი გიორგი ოქრომჭედლიძე
მთავარი რედაქტორი თამაზ მიბრიაული
პასუხისმგებელი რედაქტორი კახა შალამბერიძე
ტექნიკური რედაქტორი მამუკა გუგელაძე
ქართული ფეხბურთის რედაქცია: დავით თავართქილაძე, კობა ინასარიძე, ილია ნანობაშვილი, გიორგი ნოზაძე
უცხოური ფეხბურთის რედაქციის რედაქტორი: ვაჟა ხუციშვილი
უცხოური ფეხბურთის რედაქცია: გიო აბვლედიანი, ილია ბაბუნაშვილი, გიორგი დარჯანია, გიორგი ვაშაკიძე, გიორგი კაკაბაძე, ლადო ხოჭერიკი
ინფორმაციის რედაქციის რედაქტორი: გიორგი ბერიკაშვილი
ინფორმაციის რედაქცია: გია ახალაძე, ავთანდილ გურასაშვილი, ოთარ მალაკელიძე, ირაკლი პერტაია, ბაჩო სეხნიძე, ირაკლი ფირაშვილი
ფოტორეპორტიორები: გურამ დოლენჯაშვილი, ბადრი კეთილაძე
სტილისტები: ნათელა გიორგობიანი, ლალი გოზალიშვილი
კომპიუტერული ცენტრი: ლეილა ბეგლაროვა, ლია ბესელია, ხათუნა ბუხუნაშვილი, ფატი დვალიშვილი, მაგდა დოგრაშვილი, რუსუდან ერისთავი, ზვიად მოსიაშვილი, თამარ ქინქლაძე, ზურაბ წერეთელი

რედაქციის მისამართი:
თბილისი, ალექსანდრე ყაზბეგის გამზირი 42, II კორპუსი, IV სართული.
საფოსტო მისამართი:
თბილისი — 79, საფოსტო ყუთი 208. ტელეფონი: 39 48 29
ელექტრონული ფოსტა
sarbieli@gol.ge
ელექტრონული ვერსია
http://www.sarbieli.com.ge

სარეკლამო სამსახური: 38-11-14, 877 54 55 00