სარბიელი

სპორტული გაზეთი შაბათი 22 აპრილი 2006 №90 (2712) ფასი 50 თეთრი

ეროვნული ბიბლიოთეკა

სპორტი ფსიქოლოგიაა

ინტერვიუ გია გეგუჩაძესთან

5

ადიდასმა კალთები არ დაგვახია. DIADORA მოდის

ინტერვიუ გოგი ქავთარაძესთან

6

ნბამბავი ახლა იწყება!

8

გერმანული მანქანა პირველად აქანა

მინგეს რჩევანი და შენი არჩევანი: გინდა ფული და კარგი კონტრაქტი?

იმუშავე!

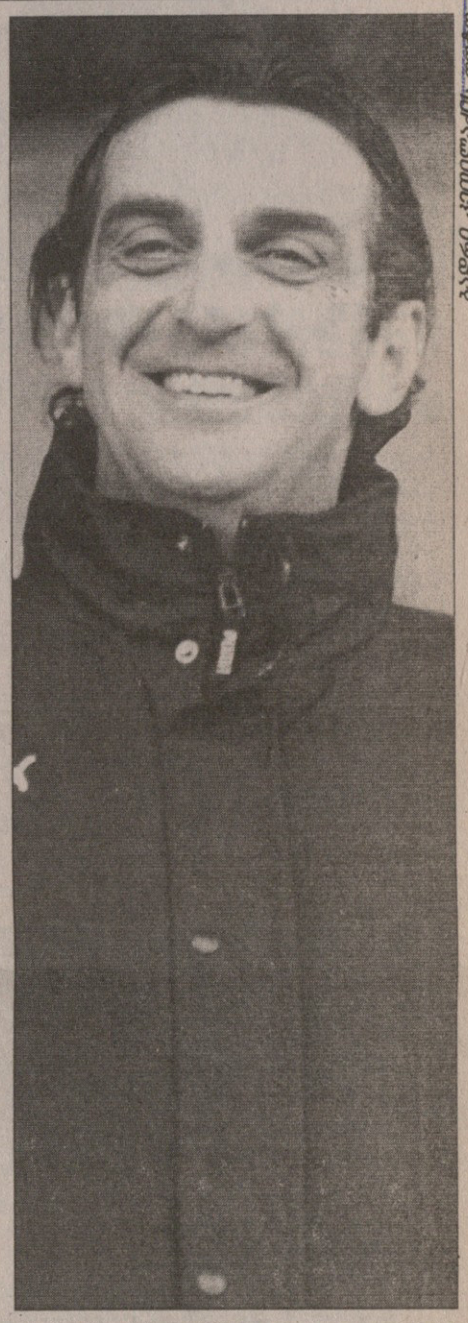

ოთხშაბათს ქართველი ქომაგი გერმანულად მომართულ საქართველოს ნაკრებს პირველად იხილავს. მერე რა, რომ ახალგაზრდულს — ყველა ქართული ნაკრები ხომ ახლა ერთ, კლაუს ტოპმიოლერის თარგზე იჭრება.

თავად ჰერ კლაუსი ოთხშაბათს, გამთენიისას ბლატერთან ნასტუმრებ ფეხბურთის ფედერაციის პრეზიდენტ ნოდარ ახალკაცს და გენმდივან უჩა უგულავას ჩამოჰყვება თბილისში. გერმანული დებიუტის ხილვის პატივი ზესტაფონელებს ხვდათ წილად და მათ სასარგებლოდ არჩევანი მინდვრის ხარისხთან ერთად ადგილობრივ ქომაგთა მხარდაჭერის იმედმაც გადაწყვიტა.

მალტა უნდა გავიაროთ. კუნძულელებთან მატჩში მოტივაცია ევროპის ჩემპიონატის შესარჩევი ჯგუფური ეტაპის საგზური იქნება, საუკეთესოებმა კი ამ საგზურთან ერთად ეგებ ეროვნული ნაკრების თავკაცის გულიც მოიგონ. საამისოდ კი რალფ მინგეს ფილოსოფია მართლაც მისწრებაა: გინდა ფული და კარგი კონტრაქტი? იმუშავე ბევრი და იყავი დისციპლინიანი — მინგესთან დღევანდელ ინტერვიუში ყურადსაღები სხვაც ბევრი ითქვა და ახალგაზრდული ნაკრების მთავარი მწვრთნელი არც კონკრეტული ფეხბურთელების დასახელებას მორიდებია.

ზიზუ: ADIEU!

ზინედინ ზიდანმა და რეალმა ერთმანეთს ერთმანეთი აპატიეს

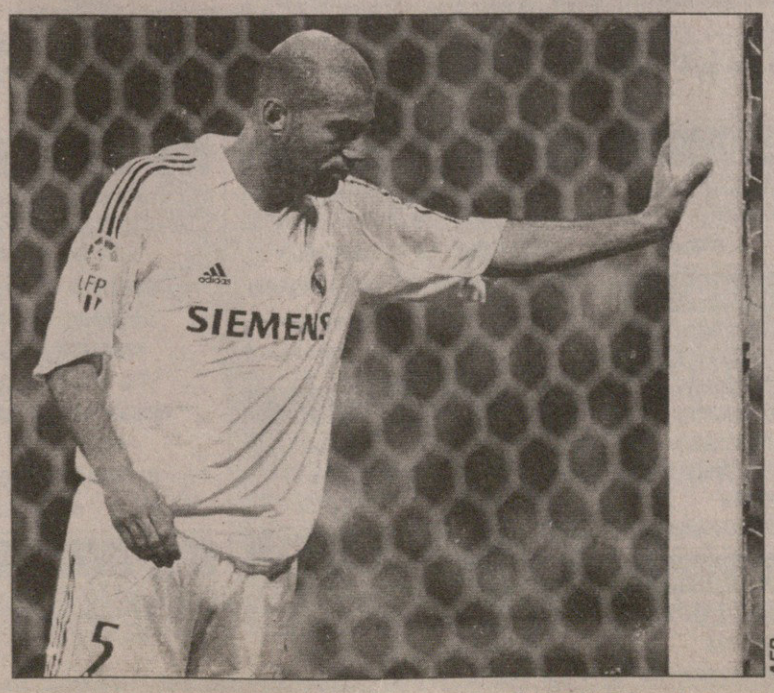

AFP

თანამედროვეობის უდიდესი ფეხბურთელი ზინედინ ზიდანი ოთხშაბათს, 13 საათზე, საგანგებო პრესკონფერენციას გამართავს და ოფიციალურად განაცხადებს, რომ მსოფლიოს ჩემპიონატის დასრულებისთანავე კარიერას დაასრულებს — ესპანეთში გავრცელებულმა ამ ცნობამ გუშინ ევროპული სააგენტოები მოიარა.

თავიდან ვიფიქრეთ, ლაპარაკი ალბათ „ზიზუს“ საფრანგეთის ნაკრებიდან ხელმეორედ წასვლაზეაო, თუმცა...

„ზიდანს მადრიდის „რეალთან“ კონტრაქტის კიდევ ერთი წელი აკავშირებს, მაგრამ ორივე მხარის შეთანხმებით, „რეალი“ თანახმაა, ფრანგს ხელშეკრულება ვადამდე შეუწყვიტოს“ — იუწყებიან ესპანელები.

ზინედინ ზიდანი ოთხშაბათის პრესკონფერენციას მადრიდის „რეალის“ საწვრთნელ ბაზაზე გამართავს.

მომდევნო სარბიელი გამოვა სამშაბათს, 25 აპრილს

ქართველი ახალგაზრდების ნაკლი და ღირსება

26 აპრილს საქართველოს 21-წლამდელთა ნაკრები ევროპის ჩემპიონატის პირველი საკვალიფიკაციო ეტაპის საპასუხო შეხვედრაში მალტას მასპინძლობს ზესტაფონში. პირველ შეხვედრაში რალფ მინგეს გაწვრთნილმა ქართველებმა მალტელებს სტუმრად 2:1 მოუგეს და ჯგუფურ ეტაპზე გასვლის ძალიან კარგი შანსი აქვთ — თუ ჩვენი ახალგაზრდები მალტურ ბარიერს გადალახავენ, ჯგუფში ლიტვასთან და სერბეთთან მოუწევთ ბრძოლა.
მინგეს გუშინ შევხვდით და პირველ რიგში, რა თქმა უნდა, 26 აპრილის თამაშზე ჩამოვუგდეთ სიტყვა...

რალფ მინგეს განმარტებანი

— საამმატჩო სიას როდის გამოაცხადებთ?

— შაბათს საქართველოს ჩემპიონატის ტური რომ ჩამთავრდება, სიასაც მერე გამოვაქვეყნებ. „ვიტ ჯორჯია“ — „ტორპედოს“ მატჩზე ვაპირებ დასწრებას.

— ახლანდელი სია მალტურისგან ბევრად განსხვავებული იქნება?

— ბევრი ცვლილება არ იქნება, შესაძლოა, სამი-ოთხი ახალი გვარი იყოს.

— მალტასთან პირველ მატჩში გუნდის თამაშის ხარისხით კმაყოფილი დარჩით?

— რაც მეორე ტაიმში ვითამაშეთ, ის სასურველი არ იყო. თამაშის ხარისხი მომდევნო მატჩებში უფრო კარგად გამოჩნდება და სათქმელიც მეტი გვექნება.

— ამ მომენტისთვის ახალგაზრდული ნაკრების რომელ ფეხბურთელებს აქვთ ეროვნულ გუნდში მოხვედრის შანსი?

— ალბანეთში ახალგაზრდული ნაკრების რამდენიმე ფეხბურთელი მეორე დღეს მთავარი ნაკრების განაცხადში მოხვდა. ამით იმის თქმა მსურს, რომ ახალგაზრდულ ნაკრებში თამაში ძალიან მნიშვნელოვანია, ოცდაერთწლამდელების თამაშს ყურადღებით ადევნებს თვალყურს კლაუს ტოპმიოლერი. ამ მომენტისთვის კი, ვფიქრობ, ჯაბა კანკავა და ოთარ მარცვალაძე არიან ახლოს ეროვნულთან.

— მალტაში გაიმარჯვეთ და საპასუხო მატჩისთვის მოთამაშეთა მაქსიმალურად მოტივირება ძნელი ხომ არ იქნება?

— ჩვენ ვსაუბრობთ შედეგსა და ხარისხზე, მაგრამ უნდა გავიხედოთ მომავლისკენაც. მალტასთან მეორე მატჩი ბევრს განაპირობებს იმ მხრივაც, თუ რა გზას და რომელ ფეხბურთელებს ავარჩევ მომდევნო მატჩებისთვის. ასე რომ, 26 აპრილისთვის გუნდი საკმაოდ მოტივირებული იქნება.

— ახალგაზრდა ქართველი ფეხბურთელების მთავარ ნაკლად რას მიიჩნევთ?

— ფეხბურთელი სულ ჩართული უნდა იყოს თამაშში, მთელი 90 წუთი უნდა მუშაობდეს, ქართველი ახალგაზრდები კი ხანდახან კონცენტრაციას კარგავენ, მატჩში მხოლოდ 60 წუთი მუშაობა არაა საკმარისი. მსურს, ახალგაზრდული ნაკრების ფეხბურთელები ჩემი გზით წავიყვანო — თუ გსურთ ფული და კარგი კონტრაქტი, ბევრი უნდა იმუშაოთ და მაღალი დისციპლინა უნდა გქონდეთ.

— და ქართველი ახალგაზრდების მთავარ ღირსებად რას მიიჩნევთ?

— ბევრს აქვს კარგი ტექნიკა, მაგრამ მოედანზე ფეხბურთელი მარტო არ უნდა იყოს — ბაზისი მთელი გუნდის ორგანიზებულობაა. მენტალიტეტსაც ვერ ავუვლით გვერდს. მალტასთან მეორე ტაიმი პირველზე უარესად რომ ვითამაშეთ, ამაზე გუნდის ერთ-ერთმა ფეხბურთელმა თქვა, ეს ჩვენი მენტალიტეტის ბრალიაო.

— მენტალიტეტის შეცვლა, ალბათ, შეუძლებელი არ არის...

— ასეა და ამაზე ყოველდღე დიდი მონდომებით უნდა ვიმუშაოთ. პროფესიონალის მენტალიტეტის ჩამოყალიბება ფეხბურთელის ზრდისთვის ძალიან მნიშვნელოვანია.

— მალტასთან პირველ შეხვედრაში ერთი ახალწვეულიც გყავდათ — რა აზრი დაგრჩათ დავით იმედაშვილის თამაშზე?

— მან ნორმალურად ითამაშა, ის კარგი მენტალიტეტის მქონე ფეხბურთელია, ვისაც რამდენიმე პოზიციაზე შეუძლია თამაში. იმედაშვილის მაგალითითაც კარგად ჩანს, რომ ნაკრებში მოხვედრის შანსი ყველას აქვს. მალტის ტურნირი, ამხანაგური მატჩი ალბანეთთან, შესარჩევი ეტაპის პირველი თამაში მალტასთან — ამ შეხვედრებში ბევრი ცვლილება იმიტომაც მოვახდინეთ, რომ შანსი ყველას მივეცით.

— 26 აპრილს მალტას ზესტაფონში ვუმასპინძლებთ — ეს თქვენი იდეაც იყო?

— დიახ, რადგან ზესტაფონის მინდორი საუკეთესოა საქართველოში და გვინდა, რომ ჩვენმა ფეხბურთელებმა თავიანთი ტექნიკა დაუბრკოლებლად გამოიყენონ. გარდა ამისა, ზესტაფონში ბევრი მაყურებელიც დადის საქართველოს ჩემპიონატის თამაშებზე და იმედი გვაქვს, რომ ისინი ახალგაზრდული ნაკრების შეხვედრაზეც მოვლენ — ბევრი მაყურებლის წინ თამაში ხომ ძალიან კარგია.

— ნაკრებში მანამდე არასდროს გიმუშავიათ — რას ნიშნავს თქვენთვის საქართველოს ოცდაერთწლამდელთა ნაკრების მწვრთნელობა?

— ეს ჩემთვის ახალი გამოცდილების მიღებაა და ძალიან მოტივირებული ვარ. ვფიქრობ, ნაკრებში მუშაობა უფრო რთულია, რადგან კლუბში გაცილებით დიდ დროს ატარებ ფეხბურთელებთან, ნაკრებში კი ცოტა დრო გაქვს. მოხარული ვარ, რომ გუნდში კარგი განწყობაა, ამას ვგრძნობ — ადმინისტრაციიდან დაწყებული, მწვრთნელ-ფეხბურთელებით დამთავრებული, ნამდვილი გუნდური სული ტრიალებს. ფეხბურთელებთან ერთად ხშირად ვუყურებ მატჩების ვიდეოჩანაწერებს და ვამონტაჟებ კიდეც მათ. ეს ძალიან სასარგებლოა მწვრთნელისთვის.

— საქართველოს ახალგაზრდულ ნაკრებში ყველაზე ნიჭიერ ფეხბურთელად ვის მიიჩნევთ?

— არ მინდა ამის თქმა. ვიტყვი მხოლოდ იმას, რომ თუ გული სათანადოდ არ ძგერს, ტალანტი მოკვდება, სულ ცეცხლი უნდა გენთოს, თუ გინდა, რომ რამეს მიაღწიო. ასეა ყველგან და არა მხოლოდ ფეხბურთში...

— ნიჭიერი ფეხბურთელების ნაკლებობა გერმანიის ეროვნულ ნაკრებსაც აწუხებს...

— ახლა უკვე ბუნდესლიგის ყველა გუნდს აქვს ახალგაზრდების აკადემია. ეს პროცესი ექვსი-შვიდი წელია, დაიწყო და შედეგი რომ მივიღოთ, დროა საჭირო — სამიხუთი წლის შემდეგ გერმანიაში გამოჩნდებიან ნიჭიერი ფეხბურთელები. ისინი ახლაც გვყავს — შვაინშტაიგერი, ლამი, პოდოლსკი, მერტესაკერი — მათ ზრდა ჯერ არ დაუსრულებიათ და დრო სჭირდებათ.

დავით თავართქილაძე

ინგლისი

მეორე ლიგა. XLIV ტური

გრიმსბი 1:0 ჩელტენემი

გერმანია

II ბუნდესლიგა. XXXI ტური

ბოხუმი 1:2 ბურგჰაუზენი
მიუნხენი 2:0 კარლსრუე
პადერბორნი 3:1 ალემანია

სამხრეთ რეგიონალლიგა
XXVII ტური

კობლენცი 0:0 ელვერსბერგი
შტუტგარტი (მ) 0:1 აალენი

ფინეთი

ვეიკაუსლიგა. I ტური

კტპ 2:1 ჰიკ

ბელგია

იუპილერლიგა
XXXII ტური

ანდერლეხტი 2:0 სტანდარდი

ჰოლანდია

მეორე დივიზიონი
გადასასვლელი პლეი ოფი.
A ჯგუფი. I ტური

გრააფსხაპი 1:1 ვენლო
ზვოლე 2:4 ტილბურგი

B ჯგუფი. I ტური

ოსი 0:0 ბრედა
ჰელმონდი 0:1 ვოლენდამი

პოლონეთი

პირველი ლიგა. XXVI ტური

კორონა 1:0 ვისლა

ირლანდია

პრემიერდივიზიონი
VII ტური

დუბლინი 1:2 ბოჰემიანსი
უოტერფორდი 0:0 ლონგფორდი
კორკი — სლიგო გადაიდო
დერი — დროჰედა გადაიდო

უკრაინა

უმაღლესი ლიგა
XXVII ტური

შახტარი 0:0 ვორსკლა

პორტუგალია

სუპერლიგა
XXXII ტური

გიმარაეში 1:1 ბოავიშტა

საფრანგეთი

მეორე დივიზიონი
XXXV ტური

ბრესტი 0:4 დიჟონი
შატორუ 3:1 გრენობლი
კრეტეი 1:1 ლორიანი
ლავალი 1:2 გენგამი
ლე ავრი 2:1 გენიონი
მონპელიე 1:0 კლერმონი
რეიმსი 2:0 სეტე
ვალანსიენი 1:0 ისტრი
ბასტია — კაენი 0:2-ზე ჩაიშალა

ავსტრია

I დივიზიონი. XXIX ტური

ავსტრია (ლ) 1:1 ლეობენი
გრატკორნი 0:0 ავსტრია (მ)
კაპფენბერგი 1:2 ლინცერი
კერნტენი 0:1 შვანენშტადტი
კუფშტაინი 0:4 ალტახი

ხორვატია

I დივიზიონი. პლეი აუტი
VI ტური

ინტერი 1:0 ზაგრები

უნგრეთი

ბორსოდი ლიგა
XXIV ტური

ვაშაში 1:1 შოპრონი

გრიფით საიდუმლო

დაუწერელი კანონი თუ დაწერილი სია

მალტის ახალგაზრდულ ნაკრებთან ევროპის ჩემპიონატის საკვალიფიკაციო ეტაპის საპასუხო მატჩამდე ხუთი დღე დარჩა. იმის გათვალისწინებით, რომ 26 აპრილს ზესტაფონში ქართველები პირველ ოფიციალურ საშინაო შეხვედრას გამართავენ გერმანული სამწვრთნელო შტაბის ხელმძღვანელობით, მატჩისადმი ინტერესი დიდია. სამწუხაროდ, ასეთ ვითარებაში ათასმეერთედ გვიწევს იმაზე წერა, რაც ათასჯერ დაგვიწერია ყველა ფორმაციის ფეხბურთის ფედერაციასთან, ნებისმიერი ნაკრების ნებისმიერ მწვრთნელთან მიმართებაში: ჯერჯერობით უცნობია, ვინ დაიცავს საქართველოს ღირსებას 26 აპრილს.

ფეხბურთის ფედერაციიდან მიღებული ინფორმაციით, რალფ მინგე დღევანდელ ტურს დაელოდება და მხოლოდ ამის შემდეგ გაამჟღავნებს ნაკრების შემადგენლობას. იმის გათვალისწინებით, რომ ხვალ უდიდესი ქრისტიანული დღესასწაულია, მედიისთვის, შესაბამისად კი, საზოგადოებისთვის ნაკრების შემადგენლობა უკეთეს შემთხვევაში ორშაბათს გახდება ცნობილი. მატჩამდე ამ დროს ორი დღეღა იქნება დარჩენილი...

საბოლოო ჯამში მთავარი, რა თქმა უნდა, შედეგია. ისიც გასაგებია, რომ რალფ მინგეს ჯერაც შესასწავლი აქვს ბევრი ფეხბურთელის შესაძლებლობები და საამისოდ ჩემპიონატის ყოველ შეხვედრას იყენებს. მაგრამ ხომ არსებობს ფიფას მიერ დადგენილი წესი, რომლის დაცვაც ნებისმიერ ვითარებაში სავალდებულოა?! როცა საქმე ლეგიონერებს ეხება, ნაკრებში გამოძახების ფურცელი ორი კვირით ადრე იგზავნება, ქართულ კლუბებში კი, როგორც წესი, ამის საჭიროება არ არის — ოღონდ მის რომელიმე ფეხბურთელს უხმონ და არც ერთი კლუბი არ ქმნის ხოლმე პრობლემას.

ჩვენი თხოვნა მარტივია: ნუ განვაგრძობთ საქართველოს ფეხბურთის ფედერაციაში წლების განმავლობაში დამკვიდრებულ ტრადიციას, როცა მეტოქე გუნდის შემადგენლობას ქართველები გაცილებით ადრე ვიგებთ, ვიდრე საკუთარისას. თუკი სია დასაზუსტებელია, იმ რვა, ათი თუ თორმეტი ფეხბურთელის გვარ-სახელს მაინც ნუ გავასაიდუმლოებთ, რომელთა გამოძახებაც უკვე გადაწყვეტილია; ან სრული სია გამოვაცხადოთ და ისიც მივანიშნოთ, რომ მასში ცვლილებების შეტანა გამორიცხული არ არის. ამით კლუბებსაც გაუადვილდებათ საქმე და არც მედიას დასჭირდება უკრაინაში თუ რუსეთში მოთამაშე ჩვენს ლეგიონერებთან რეკვა, ნაკრებში დაგიძახეს თუ არაო.

ეროვნული ჩემპიონატი გადამწყვეტ ფაზაში შევიდა. ასეთ ვითარებაში ნებისმიერ ფეხბურთელს კლუბისთვის უდიდესი მნიშვნელობა აქვს, განსაკუთრებით — ნაკრების წევრს და კანდიდატს. თუკი ფორმალობა დაცული არ იქნება და გამოძახების ფურცელი დროულად არ გაიგზავნება, რატომ ვართ დარწმუნებულნი, რომ, ვთქვათ, „სიონი“, „ვიტ ჯორჯია“, „ზესტაფონი“ და სხვანი მენაკრებეებს უპრობლემოდ გაათავისუფლებენ? მათთვის მთელი სეზონის ნაღვაწი სწორედ დღეს იდება სასწორზე და საკლუბო ინტერესმა შესაძლოა სხვა ყველაფერი გადაწონოს.

კონკრეტულ შემთხვევაში ამას გადამწყვეტი მნიშვნელობა არ აქვს, რადგან მალტასთან მატჩი ფიფას დღეს არ ემთხვევა. კლუბებს სრული უფლება აქვთ, დროულად გამოძახების შემთხვევაშიც კი ფეხბურთელი ნაკრებში არ მიავლინონ. კონკრეტული შემთხვევა არც გვქონია მხედველობაში — საქმე ზოგადად ამ საკითხისადმი მიდგომაშია.

გიორგი ნოზაძე

2008 წლის ევროპის ჩემპიონატის შესარჩევი ეტაპი. B ჯგუფი

ჩვენი მეტოქე

ოლეგ ბლოხინი სადალაქოზე ოცნებობს

ევრო 2008-ის შესარჩევ ჯგუფში საქართველოს ნაკრების მეტოქე უკრაინა მსოფლიოს ჩემპიონატისთვის ემზადება. უკრაინელთა თავკაცმა ოლეგ ბლოხინმა კი განაცხადა, რომ სამუნდიალო შემადგენლობა ჯერჯერობით მხოლოდ 40 პროცენტითაა გარკვეული.

— სიმართლე გითხრათ, ფეხბურთელთა მომზადების დონე მაშფოთებს. შესაძლოა, რამდენიმე მოთამაშე ახალგაზრდული ნაკრებიდან დავიმატოთ, თუმცა არა მგონია, ბევრი ახალწვეული მყავდეს — ასეთი ერთი-ორი თუ იქნება. უკვე ვთქვი, რომ სულაც არაა აუცილებელი, გერმანიაში 23 ფეხბურთელი წავიყვანო. შეიძლება, 20 შევარჩიო, ან სულაც 17“ — ასეთი კომენტარი გააკეთა ბლოხინმა და ისიც დასძინა, რომ მოსკოვის „დინამოში“ გადასვლას არ აპირებს.

უკრაინის ნაკრების თავკაცმა, ჯგუფიდან გასვლა კარგი შედეგი იქნებაო, ხოლო თუ უკრაინა მსოფლიოს ჩემპიონი გახდა... „თავს გადავიპარსავ!“ — ასეთია ბლოხინის პირობა.

კახა შალამბერიძე

სიახლე
ჯეოსელისგან
ჭეთ-მიქსი!

GEO *123#
ჭეთ MIX მიქსი

აკრიფეთ
*123*9# YES
და
მომენტალურად
დაადგინეთ
მიმდინარე
საფეხბურთო
მატჩების ანგარიშები

SCORE LIVE

wap.geocell.com.ge

ბანკი ჯორჯია
საქართველოს პროფესიული ფეხბურთის ლიგა

საქართველოს XVII ჩემპიონატი

უმაღლესი ლიგა
მეორე წრე

27 ტური ანონსი

კომპასი დასავლეთისკენ

გაზნაკლული ბორჯომი და მოუღლელი სიონი

რაღა დარჩა 9 მაისამდე? ოთხად ოთხი ტური და მე-17 ეროვნული ჩემპიონატიც ჩაგვიპაჭუნებს თვალს. ჯერ არ ვიცით, რას მოგვიტანს ხვალინდელი რვა მატჩი, მაგრამ ორი ისეთი თამაშია ზედა პოლუსზე და რამდენიმე ისეთი ქვედაზე, რომ რაღაც საინტერესოს გვპირდება...

ბურაგი დოლიძეებაშვილის ფოტო

კომპასი ბორჯომისკენ გვიჩვენებს და აქედან დავიწყოთ: ვლადიმერ ხაჩიძის გუნდმა წინა მატჩი სენსაციურად წააგო აუტსაიდერ „სპარტაკთან“ და ახლა ლიდერ „სიონზე“ ილესავს კბილებს. თუ „სიონმა“ მოიგო, ბარემ მივულოცოთ ჩემპიონობა და ეგაა, თუმცა რომც ვერ იმარჯვოს, მაინც საეჭვოდ მოჩანს მდევარ „ვიტ ჯორჯიას“ პერსპექტივები.

ჩვენ კი გუშინ ორივე გუნდის ფეხბურთელებს ვესაუბრეთ...

იური გაბისკირია (ბორჯომი): მგონი, „სიონთან“ თამაშს კომენტარი არც სჭირდება. უეჭველად უნდა მოვიგოთ.

— წინა მატჩში მძიმე დარტყმა მიიღეთ „სპარტაკისგან“: ეს გუნდზე უარყოფითად არ იმოქმედებს?

— ასე არ ვფიქრობ. „ბორჯომი“ გამოცდილი ფეხბურთელებითაა დაკომპლექტებული. სამწუხაროდ, მიხეილ მესხი დაგვაკლდება დისკვალიფიკაციის გამო.

— ბოლო თამაშებია, ბორჯომის სტადიონი მაყურებლებით სავსეა და ალბათ ახლაც ასე იქნება. ეს რამდენად მნიშვნელოვანია თქვენთვის?

— ცხადია, ძალიან მნიშვნელოვანია. გულშემატკივრების გარეშე ფეხბურთი არ არსებობს.

მიხეილ ხუციშვილი (სიონი): „ბორჯომის“ თითქმის ყველა ფეხბურთელს ვიცნობ და მათი ძალა კარგად ვიცი. მშვენიერი გუნდია, თან, ბოლო დროს შინ ყველა მატჩს იგებს.

— ბორჯომში ფრე ცუდი შედეგი იქნება თქვენთვის?

— არა, ფრე კარგი შედეგი იქნება. მომდევნო ტურში საშინაო მატჩი გველის და იქ მოგებით, ფაქტობრივად, გავინაღდებთ ჩემპიონობას.

— რეალურად რომ შევხედოთ, „ვიტ ჯორჯიას“ თქვენი დაწევის შანსი აქვს?

— რეალურად მართლაც არა ჩვენი დამწევი, თუმცა გულხელდაკრეფილები არ ვართ. რაც უნდა იყოს, „ვიტ ჯორჯიას“ ერთადერთი რთული მატჩი „ბათუმთან“ დარჩა სტუმრად.

ბურაგი დოლიძეებაშვილის ფოტო

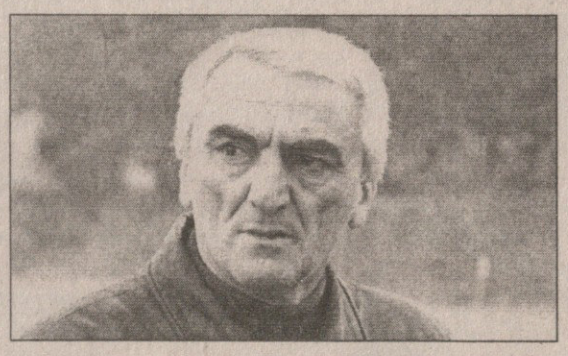

კაი თვალსასეირო თამაში ელის „ზესტაფონის“ ფანობასაც. კობა ჟორჟიკაშვილის გუნდი მესამე ადგილზეა და ერთი საფეხურით ქვემოთ მყოფ „ბათუმს“ მასპინძლობს, რომელსაც მეორე წრეში მხოლოდ ორი ქულა დაუკარგავს და ისიც თითქმის ჩემპიონად გამოცხადებულ „სიონთან“.

საამმატჩო კომენტარები კი მწვრთნელებს ვთხოვეთ...

კობა ჟორჟიკაშვილი (ზესტაფონი): ჩვენთვის ყველა მატჩი გადამწყვეტია. ასე რომ, „ბათუმთან“ თამაშისთვისაც მთელი სერიოზულობით ვემზადებით. მეტოქე კარგად დაბალანსებულია ყველა რგოლში, იოლი მოგების ილუზია არ გვაქვს.

— „ზესტაფონი“ უფრო თასზე ხომ არ აკეთებს აქცენტს?

— არანაირად. ჩვენ ორივე ფრონტზე თანაბრად მოტივირებულები ვართ.

— დისკვალიფიკაციის გამო ორი წამყვანი მოთამაშე დაგაკლდებათ...

— მართალია: სერგეი ნუდნი და ზურაბ ძმასაშვილი არ გვეყოლება. დანარჩენები კი ემზადებიან და რა გითხრათ, თამაში გვიჩვენებს ყველაფერს...

ოთარ გაბელია (ბათუმი): პირველი წრის შემდეგ ცხრილის შუაში ვიყავით და საკმაოდ ჩამოვრჩებოდით ლიდერებს, თუმცა მოულოდნელად გაგვიჩნდა ევროტურნირებზე გასვლის შანსი. მართალია, ხელმძღვანელობას ჩვენთვის ევროპაზე გასვლა არ დაუსახავს მიზნად, მაგრამ რეალობამ მოიტანა...

— „ზესტაფონის“ ძლიერ და სუსტ მხარეებზე რას იტყვით?

— ჩემი აზრით, ამჟამად საქართველოში დაახლოებით შვიდი თანაბარი დონის გუნდია, თუმცა „ზესტაფონი“ მათ შორის მაინც საუკეთესოდ მიმაჩნია — მათ ჰყავთ ძალიან პერსპექტიული ახალგაზრდები და რამდენიმე ასაკოვანი ფეხბურთელი, თუმცა მე მოთამაშის პასპორტში არასოდეს ვიყურები.

— სრული შემადგენლობა გეყოლებათ?

— დისკვალიფიცირებული არავინაა, თუმცა რამდენიმე ფეხბურთელს მიკროტრავმა აწუხებს.

თბილისი. 22 აპრილი. 16 საათი. შევარდენი

სპარტაკი — ამერი

მსაჯები: მ. მაისურაძე; ხ. გაგნიძე, თ. ხუჭუა; ა. გუნთაძე;
დამკვირვებელი: ს. კუტივაძე

ბორჯომი. 22 აპრილი. 16 საათი. ჯემალ ზეინკლიშვილი

ბორჯომი — სიონი

მსაჯები: ლ. ფანიაშვილი; ლ. თოდრია, ზ. ფიფია; პ. დოგრაშვილი;
დამკვირვებელი: ვ. ეჯიბია

მცხეთა. 22 აპრილი. 16 საათი. არმაზი

ვიტ ჯორჯია — ტორპედო

მსაჯები: გ. ვადაჭკორია; მ. ნაკაიძე, ზ. ერქვანია; ტ. არაბული;
დამკვირვებელი: მ. ჭელიძე

ზესტაფონი. 22 აპრილი. 16 საათი. ცენტრალური

ზესტაფონი — ბათუმი

მსაჯები: ლ. სილაგავა; ლ. მიქელაძე, ზ. მენთეშაშვილი; გ. კიკაჩეიშვილი;
დამკვირვებელი: ა. შალამბერიძე

თბილისი. 22 აპრილი. 16 საათი. ოლიმპი

თბილისი — კოლხეთი

მსაჯები: ჯ. ბუიშვილი; დ. კვეტენაძე, დ. კურტანიძე; კ. ჭაჭუა;
დამკვირვებელი: ო. რუხაძე

თბილისი. 22 აპრილი. 16 საათი. მიხეილ მესხი

დინამო — დილა

მსაჯები: ლ. კვარაცხელია; გ. დოგრაშვილი, ზ. ხუციშვილი; დ. გიგაშვილი;
დამკვირვებელი: თ. ლორთქიფანიძე

გორი. 22 აპრილი. 16 საათი. ძართლი

ცხინვალი — ლოკომოტივი

მსაჯები: ა. ორდინიძე; კ. ბერაძე, ზვ. ასკაროღლი; ზ. ასკაროღლი;
დამკვირვებელი: ა. ბაჩუკაშვილი

თელავი. 22 აპრილი. 16 საათი. გივი ჩოხელი

კახეთი — სოხუმი

მსაჯები: ა. კრიჭაშვილი; ვ. გუმბერიძე, ზ. გურგენაძე; შ. ქუხილავა;
დამკვირვებელი: რ. ტალიაშვილი

საინტერესო უნდა იყოს „ვიტ ჯორჯია“ — „ტორპედოს“ მცხეთური შეხლაც.

ჯერ ერთი, ვიტელები გადაღლილები არიან ამდენი პრინციპული თამაშებისგან და მთლად ჯარგ განწყობაზეც ვერ დაუხვდებიან ქუთათურებს. მეორეც ის, რომ „ტორპედო“ ჯერაც საშიშ ზონაშია, ანუ გადარჩენისთვის იბრძვის. სხვა მხრივ კი, „ვიტ ჯორჯია“ რომ ძლიერია მეტოქეზე, ბავშვმაც იცის.

წინა ტურის სენსაციის ავტორი „სპარტაკი“ იმ „ამერს“ მასპინძლობს, რომელსაც ჩემპიონატიდან უეფას თასზე გასვლის მცირეოდენი შანსიღა შერჩა და უფრო თასისკენ იხედება: ფაქტია, გიორგი ჩიხრაძის გუნდი ბოლო დროს უფერულად თამაშობს, თუმცა „სპარტაკთან“ ფავორიტად როგორ არ ჩავთვალოთ?!

მით უმეტეს არ გვჯერა „დინამოს“ გორის „დილასთან“ წაფორხილებისა — ეს უკვე ნამეტანი იქნება ანდრეი ჩერნიშოვის გუნდისგან, რომელმაც წლეულს ვერც ერთ ძლიერ მეტოქეს ვერ მოუგო. ფაქტობრივად, ექვსქულიანი თამაშებია თელავის „გივი ჩოხელზე“ და თბილისის „ოლიმპზე“ — ერთგან „კახეთი“ „სოხუმს“ მიიღებს, მეორეგან კი „თბილისი“ ფოთის „კოლხეთს“...

და ბოლოს, თექვსმეტეულის ყველაზე უმოტივაციო გუნდი „ლოკომოტივი“ გორში ესტუმრება „ცხინვალს“ — რკინიგზელთა „ფორმას“ თუ გავითვალისწინებთ, სამაჩაბლოელებმა უნდა გაიმარჯვონ...

ილია ნანოგაშვილი

სიონი	26	20	4	2	46:16	64
ვიტ ჯორჯია	26	18	4	4	48:15	58
ზესტაფონი	26	16	6	4	38:19	54
ბათუმი	26	16	5	5	38:17	53
დინამო	26	16	4	6	44:19	52
ბორჯომი	26	16	2	8	45:24	50
ამერი	26	15	2	9	31:20	47
ლოკომოტივი	26	10	4	12	36:41	34
კოლხეთი	26	8	5	13	22:28	29
კახეთი	26	8	3	15	28:42	27
ტორპედო	26	7	6	13	26:34	27
დილა	26	7	4	15	28:37	25
ცხინვალი	26	7	3	16	25:51	24
სოხუმი	26	5	3	18	23:55	18
თბილისი	26	5	2	19	20:43	17
სპარტაკი	26	3	5	18	9:47	14

სპორტი ფსიქოლოგიაა

BEST&SKILFUL

გია გეგუჩაძე: ფეხბურთელები ამ ორი კრიტერიუმით უნდა შეფასდნენ

თბილისის „დინამოს“ ყოფილმა მწვრთნელმა გია გეგუჩაძემ დაახლოებით ერთი თვის წინ საერთაშორისო A კატეგორიის ლიცენზია აიღო უკრაინაში. გეგუჩაძე ჯერაც უმუშევარია, თუმც საქმეს ისეთი პირი უჩანს, მომავალი სეზონიდან კვლავ შეუდგება მწვრთნელობას — მას უკვე ეპატიჟება რამდენიმე კლუბი, ქართულიც და უცხოურიც, თუმც ის ამ კლუბების დასახელებისგან ჯერ თავს იკავებს. გეგუჩაძეს მეტწილად ზოგად საკითხებზე ვესაუბრეთ...

ბადრი კეთილაძის ფოტო

— A ლიცენზის აღება თქვენთვის უფრო ფორმალობა იყო თუ ცოდნის გაღრმავება?

— ორივე. საერთოდ კი, მთავარი ისაა, როგორ გამოვიყენებ დიპლომს. კიევში ბევრი ახალი და აუცილებელი რამ შევიძინე. ალბათ გახსოვთ, რომ შარშანწინ უეფას თასის საკვალიფიკაციო ეტაპზე „დინამო“ „სლავიასთან“ და „ვისლასთან“ სტუმრად მატჩებში გოლებს მატჩის მე-60-დან 75-ე წუთებამდე უშვებდა. ბევრს ვფიქრობდი, რატომ გვემართებოდა ასეთი რამ, მაგრამ ეს გამოცანა ვერ ამოვხსენი. ამის თაობაზე კიევში ფიზიოლოგს ვესაუბრე და მან მითხრა, მატჩის ამ მონაკვეთში ფეხბურთელების შრომისუნარიანობა კლებულობს და იგივე ხდება თამაშის 85-ე წუთის შემდეგაცო. მისგან ისიც შევიტყვე, რომ საამისოდ ფეხბურთელებს შესვენებაზე სპეციალურ პრეპარატს ასმევენ — წყალში გასახსნელ აბებს, რომლის ფორმულაც, რა თქმა უნდა, ჩავიწერე. ამ ფიზიოლოგს გაუკვირდა, ეს ყველამ იცის და საქართველოში ამის შესახებ რატომ არ გაგიგიათო.

— პროფლიცენზიის აღებას არ აპირებთ?

— საამისოდ A ლიცენზიის აღებიდან, სულ მცირე, ერთი წელი უნდა გავიდეს და კარგი იქნება, თუ ეს წელიწადი უქმე არ გამოდგება ჩემთვის.

— დიპლომი მწვრთნელისთვის აუცილებელია, მაგრამ ყველა დიპლომიანი კარგი მწვრთნელი ვერ გამოდის — რა არის ის, რასაც დიპლომი ვერ იძლევა, ანუ თანდაყოლილი უნდა ჰქონდეს მწვრთნელს?

— ალღო, რომლის უკან ძალიან ბევრი რამ იგულისხმება. უნდა შეგეძლოს თამაშის აღქმა, უნდა გრძნობდე ვარჯიშს, დაინახო ისეთი ფეხბურთელიც, რომელიც არაა ტალანტი, მაგრამ მას ისეთი თვისებები აქვს, გუნდს რომ გამოადგება. ასე ვთქვათ, შიგნიდან უნდა იცოდე ფეხბურთი.

— შეიძლება, რომ შიგნიდან არ იცოდეს ფეხბურთი მან, ვისაც დიდი ფეხბურთი უთამაშია?

— დიდი ფეხბურთელობა სულაც არ ნიშნავს იმას, რომ ფეხბურთი შიგნიდან იცი — სულ სხვაა, როცა მოედანზე ხარ და სულ სხვაა, როცა ყველაფერს გარედან უყურებ.

— საფეხბურთო მეურნეობით და შედეგებით უკრაინა ჩვენზე ბევრად წინაა — სამწვრთნელო საქმიანობაში რა ასპექტებზე ამახვილებენ იქ ყურადღებას?

— თითქმის ყველა უკრაინული გუნდი იყენებს ვალერი ლობანოვსკის სტილს, მაგრამ როგორ უნდა გაკეთდეს ეს და რა დოზით — ეს უკვე ძალიან რთულია. კიევის „დინამოშიც“ არ უნდათ, რომ ლობანოვსკის სტილს გადაუხვიონ, მაგრამ არც იქაა ამის გაკეთება იოლი. თუმცა ანატოლი დემიანენკომ ბოლო დროს მნიშვნელოვან წარმატებებს მიაღწია ამ მხრივ. დემიანენკოს გარდა სხვებიც არიან მომხრენი ლობანოვსკის სათამაშო მოდელისა, მაგრამ მხოლოდ ეს არ კმარა, რათა ლობანოვსკის სტილი შენც წარმატებულად განახორციელო.

— სტილის შენარჩუნება ან გადახვევა რამდენად მნიშვნელოვანია გუნდისთვის?

— საქართველოში არ არსებობს კლუბის ფილოსოფია. თუ რას ნიშნავს ეს, საამისოდ „ბარსელონას“ მაგალითს მოვიყვან. „ბარსელონაში“ ასეთი სათამაშო სტილის შექმნა იოჰან კრუიფმა დაიწყო. ახლა გუნდს სხვა მწვრთნელი ჰყავს, მაგრამ კლუბმა ზუსტად შეარჩია ისეთი მწვრთნელი, რომელიც გუნდში დამკვიდრებულ სათამაშო სტილს მოერგებოდა და ეს მწვრთნელიც ისეთ ფეხბურთელებს არჩევს, რომლებიც ამ სტილს ესადაგებიან. საქართველოში კი ძალიან ხშირად იცვლება კლუბის ფილოსოფია. ჩვენთან ისეც ხდება, რომ იქმნება ერთწლიანი თუ ორწლიანი გუნდები, არადა, კლუბის შექმნას მყარი საფუძველი სჭირდება. კლუბის ფილოსოფია წლობით ყალიბდება და ეს ფილოსოფია გუნდში მწვრთნელის შეცვლით არ უნდა იცვლებოდეს.

— საქართველოს მიმდინარე ეროვნულ ჩემპიონატზე ვთქვათ — რა ტენდენციები დაინახეთ მასში?

— საქართველოს ჩემპიონატი ძალიან გაახალგაზრდავდა და ჭაბუკთა პირველობას დაემსგავსა, რაც არასწორია და ეს დადებითად ნამდვილად არ იმოქმედებს ამ ახალგაზრდა ფეხბურთელებზე. რაც შეეხება უმაღლეს ლიგაში გუნდების რაოდენობას, ადრეც მითქვამს, რომ ამ ეტაპზე 16 გუნდი ბევრია და ათგუნდიანი ჩემპიონატი ყველაზე მისაღები იქნებოდა.

— თქვენს ყოფილ გუნდზე, თბილისის „დინამოზე“ რას იტყოდით?

— გული მწყდება, ასეთ მდგომარეობაში რომ არის.

— ამ ჩემპიონატში ყველაზე უფრო რომელი გუნდი მოგეწონათ?

— „ვიტ ჯორჯია“, თუმც ამ გუნდსაც ჰქონდა ჩავარდნები. მეორე წრეში არ მინახავს „ზესტაფონი“ და „სიონი“.

— ნაკრებზეც გკითხავთ — შეგიძლიათ იმის პროგნოზირება, თუ როგორ ფეხბურთს ითამაშებს საქართველოს ნაკრები კლაუს ტოპმიოლერის ხელში?

— ტოპმიოლერს შემტევი ფეხბურთი რომ უყვარს, ეს ერთ-ერთი პლუსია, რადგან ასეთი სტილი კარგად ესადაგება ჩვენს ნაკრებს. ტოპმიოლერის ხელში საქართველოს ნაკრების თამაში ჯერ არ მინახავს, მაგრამ ყველამ ვიცით, რომ ტოპმიოლერი სულ სამი შემტევით თამაშს ანიჭებს უპირატესობას. ასეთ დროს გუნდს უჩნდება იმის რწმენა, რომ ნებისმიერ მეტოქესთან შეუძლია სამი თავდამსხმელით თამაში — ამას დადებითი მუხტი შეაქვს გუნდში, სპორტი ფსიქოლოგიაა.

— **best** და **skilful**— ფეხბურთელებს ამ ორი კრიტერიუმით რომ აფასებენ, ამაზე რა აზრის ხართ?

— ფეხბურთელების ასე დაყოფა მართებულად მიმაჩნია. best ანუ საუკეთესო ის ფეხბურთელია, ვინც ყველაზე სასარგებლოა, ხოლო skilful ის, ვინც ყველაზე უფრო გამოირჩევა ოსტატობით. შესაძლოა, best ამავე დროს skilful-იც იყოს.

— საქართველოს ნაკრების დაცვაში **best** არის კალაძე, ხოლო **skilful** ხიზანიშვილი — ეთანხმებით ასეთ შეხედულებას?

— ალბათ, მართლაც ასეა.

— და მთლიანად ნაკრებში ვის მიიჩნევთ **best**-ად და **skilful**-ად?

— best კობიაშვილია, skilful კი ასათიანი და არველაძე.

დავით თავართქილაძე

არასერიოზული კაცი

მოსკოვის „ლოკომოტივი“ ტრადიციულად ყოველი მატჩის წინ უშვებს სპეციალურ პროგრამას. ეს გახლავთ 44-გვერდიანი ფერადი საკლუბო ჟურნალი „ჩვენი ლოკო“, რომელიც საკმაოდ დიდი ტირაჟით ვრცელდება.

„ლოკომოტივი“ — „რუბინის“ მატჩის წინ მოსკოვურმა კლუბმა „ქართული ნომერი“ მოამზადა. გარეკანზე გიორგი ნოდარის ძე ჭელიძის ფოტოა, მასთან ვრცელი ინტერვიუს გარდა კი კლუბის პრესსამსახურის წარმომადგენლებმა მათე ღინიანიძესთან, „ლოკომოტივის“ ექიმ ალექსანდრე იარდოშვილთან და ყოფილ რკინიგზელთან — ამჟამად ყაზანის „რუბინის“ წევრ მიხეილ აშვეთიასთანაც ისაუბრეს.

„სერიოზული მხოლოდ მოედანზე ვარ“ — ასეთია ჟურნალის წამყვანი მასალის სათაური, რომლის გმირიც, რაღა თქმა უნდა, „პაჭელოა“.

გიორგი ჯოჯუაძე

საქართველოს პირველი ლიგა — ჩემპიონატი 17 — მეორე წრე

XXX ტური

21 აპრილი, პარასკევი

მეშახტე 0:1 თბილისი 2
ჩიხურა 3:2 ვიტ ჯორჯია 2
მესხეთი 2:0 საგარეჯო
ლიახვი 0:1 ზუგდიდი
იმედი 0:3 მერანი
ამერი 2 0:3 გაგრა
ზესტაფონი 2 0:0 დინამო 2
მეშაქრე — გურია *შეწყდა*

22 აპრილი, შაბათი

მაღაროელი — რუსთავი

ჩიხურა	30	21	5	4	79:30	68
მერანი	30	20	5	5	50:21	65
გაგრა	30	17	9	4	42:18	60
დინამო 2	30	16	7	7	52:22	55
ამერი 2	30	14	7	9	37:24	49
მესხეთი	30	14	6	10	41:27	48
რუსთავი	29	13	8	8	44:28	47
მეშაქრე	29	14	4	11	39:29	46
გურია	29	12	5	12	41:38	41
ვიტ ჯორჯია 2	30	11	5	14	37:39	38
თბილისი 2	30	10	8	12	26:34	38
ზუგდიდი	30	10	7	13	18:26	37
მეშახტე	30	9	8	13	31:37	35
მაღაროელი	29	9	5	15	35:51	32
ზესტაფონი 2	30	8	8	14	22:40	32
საგარეჯო	30	7	8	15	26:40	29
იმედი	30	5	2	23	17:74	17
ლიახვი	30	4	1	25	21:80	13

ბორის პაიჭაძის ფოტო

ადიდასმა კალთები ნამდვილად არ დაგვახია

DIADORA

კონკრეტული გეგმით მოდის

ოთხშაბათს მთავრობის სხდომაზე კულტურისა და სპორტის მინისტრის გამოსვლამ კიდევ ერთხელ წამონია წინა პლანზე ფეხბურთის განვითარების სახელმწიფო პროგრამა. ესეც არ იყოს, გაცხადდა ეროვნული სტადიონის რეაბილიტაციასთან დაკავშირებული კონკურსის შედეგები და საინტერესო იყო ფეხბურთის ფედერაციის პოზიცია „ბორის პაიჭაძის“ ინვესტორის შესახებ.

ფედერაციის ვიცე-პრეზიდენტმა გოგი ქავთარაძემ ამჯერადაც შეძლებისდაგვარად დააკმაყოფილა ჩვენი ინტერესი...

— ამ შემთხვევაში, ვფიქრობ, „დინამო ინვესტი“ ოპტიმალური ვარიანტია. რაც მთავარია, მივიღებთ იმ შედეგს, რომელიც ყველას გვსურს. ეროვნული სტადიონი ჩვენი ნაკრების საშინაო არენად ფინანსურადაც და სანახაობრივადაც უკეთესი ვარიანტია, ვიდრე „მიხეილ მესხი“. სასიხარულოა, რომ ფეხბურთის ფედერაციის, თბილისის მერიის, კულტურისა და სპორტის სამინისტროს ერთობლივმა ინიციატივამ რეალური შედეგი გამოიღო.

— თავდაპირველად ვიცოდით, რომ ინვესტორი საზოგადოებრივი ორგანიზაცია, სპორტკლუბი „დინამო“ უნდა ყოფილიყო. კონკურსის შედეგებით კი „ეროვნული“ 30-წლიანი მართვის უფლებით კერძო პირს გადაეცემა. ეს პრობლემებს ხომ არ შეგიქმნით მასთან ურთიერთობაში?

— პრობლემას ვერ ვხედავ. კერძო ორგანიზაცია გაცილებით უკეთ მიხედავს სტადიონს, რადგან ამაში მისი ფინანსური ინტერესებიც იქნება ჩადებული. კონტრაქტში მკაფიოდ იქნება განსაზღვრული „დინამო ინვესტის“ უფლებები და მოვალეობები, რაც ყოველგვარ გაუგებრობას გამორიცხავს.

— ფეხბურთის ფედერაციისა და „დინამო ინვესტის“ ურთიერთობა ალბათ ცალკე კონტრაქტით დარეგულირდება. ამ კუთხით კონსულტაციები თუ მიმდინარეობს?

— კონსულტაციები მიმდინარეობს და ძირითადი პრინციპებიც ცნობილია. შევთანხმდებით ბილეთების რეალიზების მექანიზმზე, თუმცა ამას გარდა სარეკლამო და საზკვების საკითხებიც იქნება მოსაწესრიგებელი. ისედაც ყველამ იცის, რომ ეროვნული ნაკრების მატჩებისას სტადიონზე რეკლამის განთავსების უფლება მხოლოდ ფეხბურთის ფედერაციას აქვს. გვაქვს იმის პრეტენზიაც, რომ ნაკრების თამაშებისას სტადიონზე კვების პროდუქტების, გამაგრილებელი სასმელების, სანაკრებო ატრიბუტიკის რეალიზება ჩვენი პრეროგატივა იყოს.

— „დინამო ინვესტთან“ შეთანხმება ყოველი კონკრეტული მატჩის წინ მოხდება თუ გრძელვადიან კონტრაქტს გააფორმებთ?

— აუცილებლად გრძელვადიანს. ჩვენი სურვილია, შეთანხმება ოთხხუთ წელზე იყოს გათვლილი შემდგომი გაგრძელების პერსპექტივით.

— სტადიონის რეაბილიტაციის პროცესში რამდენად იქნება გათვალისწინებული ფეხბურთის ფედერაციის მოთხოვნები და წინადადებები?

— რა თქმა უნდა, არც ინვესტორი აპირებს, პირდაპირ მიადგეს სტადიონს და რეაბილიტაცია სხვათა მოსაზრების გაუთვალისწინებლად დაიწყოს. მინდვრის საფარი იქნება, სანიტარული ნორმები თუ სხვა საკითხები, ინვესტორი ჩვენთან შეთანხმებით მიიღებს გადაწყვეტილებას.

— პარალელურად „მიხეილ მესხზე“ ფედერაციის სახსრებით აპირებთ საფარის გამოცვლას. რკინიგზის დეპარტამენტთან თუ გამონახეთ საერთო ენა?

— აუცილებლად გვჭირდება მეორე სტადიონი როგორც ახალგაზრდული და ჭაბუკთა ნაკრებების თამაშებისთვის, ასევე სხვადასხვა ასაკობრივი შესარჩევი ტურნირების სამასპინძლოდ. რკინიგზის დეპარტამენტის ხელმძღვანელობას კი უახლოეს დღეებში შევხვდებით კულტურისა და სპორტის მინისტრ გოკა გაბაშვილთან ერთად.

— ეს საკითხებიც ფეხბურთის განვითარების სახელმწიფო პროგრამის შემადგენელი ნაწილია. როდის ვიხილავთ პროგრამას დასრულებული სახით?

— ალბათ იცით, რომ ოთხშაბათს მთავრობის სხდომაზე, ფაქტობრივად, უკვე მოხდა ამ პროგრამის პრეზენტაცია. თუმცა ეს არ იყო საბოლოო ვარიანტი. დასრულებული სახით პროგრამა მზად დაახლოებით ერთ თვეში იქნება.

— ნაკრების შესაძლო ტექნიკური სპონსორის, „დიადორას“ წარმომადგენლები მომავალ კვირაში თბილისში ჩამოდიან. ეს იმას ნიშნავს, რომ „დიადორა“ ყველაზე რეალური ვარიანტია?

— პირადად მეც და ბევრ სხვასაც გვინდა, რომ ნაკრების ტექნიკური სპონსორი „ადიდასი“ იყოს, მაგრამ ამ ფირმის წარმომადგენლებს ჩვენთვის კალთები ნამდვილად არ დაუხევიათ. მათგან განსხვავებით, „დიადორა“ სერიოზულად დაინტერესდა ქართულ ფეხბურთთან პარტნიორობით და მზად არის, ჩვენი ოთხივე ნაკრები შემოსოს. თუ ხარისხით ვიმსჯელებთ, „ადიდასი“, რა თქმა უნდა, უნიკალურია და სპორტული ატრიბუტიკის ბაზარზე ლიდერია. რაც შეეხება დანარჩენებს, „დიადორა“ მათ დიდად არ ჩამოუვარდება და „ნაიკისა“ და „პუმას“ შემდეგ ალბათ მეოთხე-მეხუთე ფირმაა. „დიადორა“ ახალგაზრდა კომპანიაა, მის წარმომადგენლებს თბილისში ვიზიტისას აქაური ბაზრის შესწავლა და პერსპექტივაში მისი ათვისება სურთ. მზად ვართ, მოვუსმინოთ, მაქსიმალური ინფორმაციით უზრუნველყოთ და ალბათ არც საერთო ენის გამონახვა გაგვიჭირდება.

გიორგი ნოზაძე

შტურმელთა მაქინაციაში ეჭვი მეპარება

მუჯირს გოლიანი ყვითლები არ ადარდებს

რუსული „კრილია სოვეტოვის“ ქართველ ლეგიონერ დავით მუჯირი ყოფილ კლუბ „შტურმში“ სკანდალია: გუნდის მწვრთნელი მიხაელ პეტროვიჩი და ფეხბურთელი ბოინ ფილიპოვიჩი მაქინაციაში დაადანაშაულეს — სერბულ მაფიასთან ხართ კავშირში, მათ ტოტალიზატორში ფულის მოგებაში ეხმარებოდითო.

მუჯირს პირველ რიგში ამის გამო შევეხმიანეთ რუსეთში და გვითხრა, რომ იმ მატჩებში, რომელთა გასვრაში ბრალს სდებენ მწვრთნელ-ფეხბურთელს, მას არ უთამაშია...

— „შტურმში“ ბოლოს 13 თებერვალს ვითამაშე, ხოლო პეტროვიჩს და ფილიპოვიჩს 25 თებერვალს „აუსტრიასთან“ და 4 მარტს „ზალცბურგთან“ გამართულ მატჩებში ადანაშულებენ. მეეჭვება, ეს ბრალდება სიმართლე იყოს. მბრალდებლების ვერსიით, გარიგების თანახმად, „შტურმს“ ორივე მატჩი ისე უნდა წაეგო, რომ გოლი არ გაეტანა. „შტურმმა“ — „აუსტრიას“ 0:0 ეთამაშა, ხოლო „ზალცბურგს“ 4:0 მოუგო და პირველი გოლი ფილიპოვიჩმა გაიტანა. ისიცაა, რომ ავსტრიაში საქართველოს მსგავსად ტოტალიზატორების ბუმია და ათასი მითქმა-მოთქმა აქედანაც მოდის.

— „შტურმს“ შენი დავალიანება აქვს გასასტუმრებელი და საქმე სასამართლოში ირჩევა — ამ მხრივ რამე სიახლე ხომ არაა?

— არა, ეს ისეთი პროცესია, მალე არ დამთავრდება. მინდობილობა ჩემს ადვოკატს გადავეცი და პროცესს ის ესწრება. რუსეთიდან ავსტრიაში წამდაუწუმ ნამდვილად ვერ ვივლი, მთლიანად ფეხბურთისა და გუნდზე უნდა ვიყო გადართული.

— პრემიერლიგის წინა ტურში მოსკოვის „ტორპედოს“ პენალტი გაუტანე და ეს იმით აღნიშნე, რომ მაისური გაიხადე, საქართველოს დროშა გამოაჩინე. ამისთვის ყვითელი ბარათი გიჩვენეს და კვლავ აპირებ გოლის ასეთნაირად აღნიშვნას?

— თუ კიდევ გავიტან გოლს და თუ კიდევ გამაფრთხილებენ, ალბათ, ამის გამო არავინ მისაყვედურებს. იმედია, გოლებს კიდევ შევაგდებ.

დავით თავართქილაძე

ახალკაცი პირველკაცთან

ვიზიტი დროშის აღმართვით დაიწყება

სამშაბათს ფიფას შტაბბინაში საქართველოს ფეხბურთის ფედერაციის პრეზიდენტ ნოდარ ახალკაცსა და გენერალურ მდივან უჩა უგულავას მსოფლიო ფეხბურთის პირველკაცი იოზეფ ბლატერი უმასპინძლებს. ახალკაცი და უგულავა ბლატერს ერთხელ უკვე შეხვდნენ მოსკოვში, „თანამეგობრობის თასის“ გათამაშებისას. იმ, ასე ვთქვათ, „კონვეირული“ მიღებისგან განსხვავებით, 25 აპრილს საქართველოს დელეგაციისთვის საგანგებო მიღება გაიმართება, ფიფას შტაბბინის წინ ფლაგშტოკზე კი საქართველოს დროშა აღიმართება.

ბლატერთან ვიზიტის დასრულებისთანავე ნოდარ ახალკაცი და უჩა უგულავა ეროვნული ნაკრების თავკაც კლაუს ტოპმიოლერთან ერთად თბილისში დაბრუნდებიან, რათა ოთხშაბათს ზესტაფონში საქართველოსა და მალტის ახალგაზრდულ ნაკრებთა მატჩს დაესწრონ.

გიორგი ნოზაძე

ფეხბურთის კლუბი „ამერი“ თანაუგრძნობს
გუნდის მწვრთნელს ნუგზარ ბოჯგუას
დედის
გარდაცვალების გამო

სარბიელელები სამძიმარს ვუცხადებთ „ამერის“
მწვრთნელს ნუგზარ ბოჯგუას
დედის
გარდაცვალების გამო

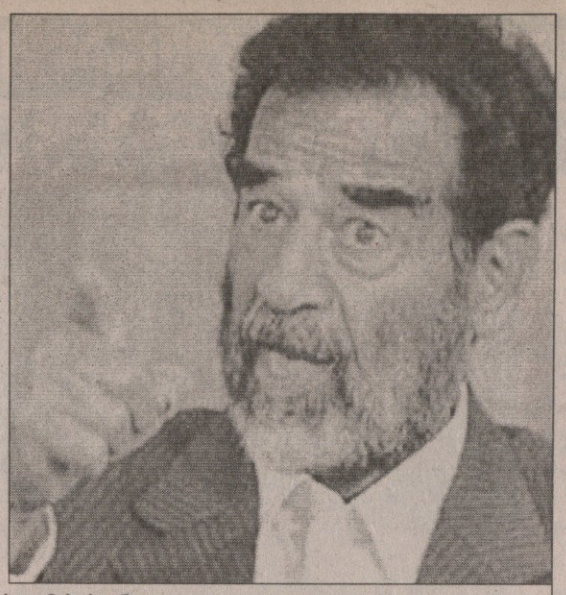

დი სტეფანო და სადამ ჰუსეინი

ვის ჩაუწვეგა დი სტეფანო ლოგინში?

საეჭვო და ყბადაღებული ვექილი ჯოვანი დი სტეფანო ფულის ირლანდიაში დაბანდებას ფიქრობს, საფეხბურთო კლუბის, „შელბურნის“ ყიდვა სურს. ამის შესახებ სააგენტო „როიტერს“ თავად დი სტეფანომ უამბო და დაუზუსტა, რომ თანხა, რომლის გაღებასაც აპირებს, მილიონი 240 ათასი დოლარია. გარდა ამისა ვექილი ბრძანებს, რომ დუბლინურ კლუბს ინგლისელ და იუგოსლავიელ ფეხბურთელებს უყიდის.

ახლა, ისა ვთქვათ, რატომ არის წარმოშობით ინგლისელ-იტალიელი ადვოკატი საეჭვო და ყბადაღებული პიროვნება. იმიტომ, რომ მის კლიენტთა შორის იყვნენ აშკარად უარყოფითი ადამიანები, მაგალითად სადამ ჰუსეინი და სლობოდან მილოშევიჩი.

— „შელბურნს“ შეუძლია ყოველ წელიწადს ჩემპიონთა ლიგაში ითამაშოს — უთხრა სატელეფონო ინტერვიუში დი სტეფანომ „როიტერის“ კორესპონდენტს — ამ კლუბს ოთხი-ხუთი მილიონი არ სჭირდება, ეს მისთვის დიდი ფულია. აქ, 10 ევროზე მეტის, მაგრამ ორ მილიონზე ნაკლების დახარჯვაა საჭირო“.

„შელბურნის“ აღმასრულებელი შეფი ოლი ბირნი:

;როდესაც ესა თუ ის ადამიანი შეხვედრას გთხოვს, ბუნებრივია ხვდები და უსმენ, მაგრამ შეხვედრა იმას არ ნიშნავს, რომ ლოგინში ჩაუწვები“.

დი სტეფანო: „ჩვენ თანამშრომლობაზე ვლაპარაკობთ. მისტერ ბირნის თანამდებობიდან გაშვებას არავინ აპირებს“.

„შელბურნი“ ირლანდიის 2003 და 2004 წლების ჩემპიონია, რომელიც ახლა ცხრილში მეხუთე ადგილზეა, ხოლო თავის დროზე ჩემპიონთა ლიგაში იმიტომ ვერ მოხვდა, რომ ბოლო საკვალიფიკაციო ეტაპზე „დეპორტივო ლა კორუნიამ“ აჯობა.

და ბოლოს, ვექილს ჰკითხეს, ხომ არ შეუშლის ხელს „შელბურნის“ მომავალს მისი რეპუტაცია. მან მიუგო:

„წმინდა ფრანსისკ ასიზელი (12-13 საუკუნეების იტალიელი რელიგიური მოღვაწე) ნამდვილად არ ვარ და ბევრ საკითხზე ჩემეული, სხვათათვის საკამათო შეხედულება მაქვს. შეჩვეული ვარ, რომ სადაც კი მახსენებენ, ყველგან ისეთი ამბავი ტყდება, გეგონება ლონდონის ცნობილი ხანძარი ხელახლა გაჩნდაო, მაგრამ თუ ეს მავანთ უკანალებს უცხელებს, პირიქით, კარგია“.

პაპუნა კედია

კაცი საუკუნე

მსოფლიოსა და ევროპის ჩემპიონი ზინედინ ზიდანი იმ ქალაქში ჩავა, სადაც კარიერა დაიწყო, ოღონდ ფირზე აღბეჭდილი — კანის ფესტივალზე კონკურსგარეშე წარდგენილი იქნება ფილმი „ზიდანი — 21-ე საუკუნის პორტრეტი“. რეჟისორები არიან დავლას გორდონი და ფილ პარენო.

როგორც ზიდანის ახლანდელი კლუბის, „რეალის“ ვებგვერდზე წერია, ფილმი 90 წუთიანია.

„ჩვენი მიზანი 21-ე საუკუნის ადამიანის პორტრეტის დახატვა იყო და რომ დავფიქრდით, ასეთად ზინედინ ზიდანი მივიჩნიეთ — ამბობენ ფილმის ავტორები — ის უამრავი ქომაგისთვის ძალიან მნიშვნელოვანი ფიგურაა, მაგრამ ამასთანავე, ფეხბურთის მიღმაც დიდი ღირებულებების მატარებელ კაცად გვევლინება. ჩვენი ნაშრომი იმდენად დოკუმენტური ფილმი არ არის, რამდენადაც ფსიქოლოგიური პორტრეტი“.

პაპუნა კედია

იტალია

კაპელო რაღაცას იზამს

„იუვენტუსი“ „ლაციოს“ მასპინძლობს და ამ თამაშს იტალიურ პრესაში ლიდერის გამოცდა უწოდეს. რატომ? იმიტომ, რომ „ლაციო“ აღმავლობის გზაზეა, პრესასთან გაბუტულ „იუვენტუსს“ კი „მილანთან“ სხვაობა ხუთ ქულამდე შეუმცირდა.

პრესასთან „ბებერი ქალბატონი“ ჩემპიონთა ლიგის მეოთხედფინალში, „არსენალთან“ დამარცხების შემდეგ გაიბუტა, როდესაც იტალიურმა გაზეთებმა შავი დღე აყარეს. ყველანაირ კომენტარზე უარის თქმა ერთია და ჟურნალისტებისგან თავის საერთოდ დაღწევა მეორე და შეუძლებელი — ოთხშაბათს „გაძეტა დელო სპორტი“ „ბებერი ქალბატონის“ ვარჯიშს დაესწრო და ქვეყანას ფაბიო კაპელოს მრისხანების ამბავი უამბო. ქვემოთ ციტატები მოგვყავს. მწვრთნელი ფეხბურთელებს ასე მიმართავდა:

თუ ასე გაარძელებთ, შეგვიძლია სახლებში წავიდეთ....

შაბათს გოლი რომ არ გაიტანოთ, ვერც კი წარმოიდგენთ რას ვიზამ! ყოველ თამაშში ხუთ-ექვს მომეტს ქმნით და ბურთს კარში ერთხელაც ვერ აგდებთ...

და მართლაც, „იუვეს“ მთავარი პრობლემა თავდამსხმელების ცუდი ფორმაა. მაგალითად, ზლატან იბრაჰიმოვიჩს ყველა შეჯიბრება რომ დავუჯამოთ, 11 თამაშია გოლი არ გაუტანია, ხოლო დავიდ ტრეზეგეს 12-ში ორი აქვს შეგდებული. სასაცილოა, არა?

„ლაციო“ კი, როგორც მოგახსენეთ იშტაზეა და ზედიზედ ოთხი გამარჯვებით იწონებს თავს. რომაელთა იმედს აღვივებს მეტოქეთა პირველი შეხვედრაც — 0:0.

„იუვეს“ დისკვალიფიცირებული ჰყავს მაურო კამორანეზი, ჯულიანო ჯანიკედა და ემერსონი კი ბრუნდებიან. სტუმრებს უბრუნდება ვეტერანი ფორვარდი პაოლო დი კანიო.

„მილანი“ კი ბოლოდან მესამე ადგილზე მყოფ „მესინას“ ეთამაშება. ნეტავ რა მოხდება ამ თამაშში? ერთი მხრივ მილანელები ჩემპიონთა ლიგის საპასუხო ნახევარფინალური მატჩისთვის ემზადებიან და შეიძლება, „მესინას“ თავი არ შეაკლან, მეორე მხრივ კი, როგორც ვთქვით, „იუვე“ ბოლო ხანს ვერ ყოჩაღობს და კახა კალაძის გუნდიც ჩემპიონობისთვის ბრძოლას აგრძელებს. უახლესი ისტორია გვახსენებს, რომ 2000 წლის გაზაფხულზე „იუვე“ ჩემპიონატის დასრულებამდე ოთხი ტურით ადრე 5 ქულით უსწრებდა „ლაციოს“, მაგრამ ჩემპიონი რომაული გუნდი გახდა...

„ფიორენტინა“ „ემპოლის“ მასპინძლობს და საყოველთაო აზრით, ფლორენციელები ამ თამაშს მოიგებენ. „იები“ აქამდე მოსულან და ახლა გაატანენ ვინმეს ჩემპიონთა ლიგის საგზურს?

პაპუნა კედია

XXXV ტური

დღეს

ასკოლი	:	კალიარი
უდინეზე	:	კიევო
ფიორენტინა	:	ემპოლი
იუვენტუსი	:	ლაციო
მესინა	:	მილანი
ლივორნო	:	პალერმო
ინტერი	:	რეჯინა
რომა	:	სამპდორია
პარმა	:	სიენა
ლეჩე	:	ტრევიზო

№		1	2	3	4	5	6	7	8	9	10	11	12	13	14	15	16	17	18	19	20	თ	მ	ფ	წ	ბ	ქ	მ	ფ	წ	ბ	ქ	მ	ფ	წ	ბ	ქ
1	იუვენტუსი		0:0	2:0	1:1	1:1		1:0		3:0	1:1	2:1	2:0	2:1	1:0	1:0	2:0	4:0	1:0	3:1	3:1	34	24	9	1	63	22	81	13	4	0	30	7	43	11	5	1	33	15	38
2	მილანი	3:1		1:0	3:1		2:0	4:1	2:1		4:3	3:0	1:1	1:0	5:1	2:1	3:1	1:0	4:0	2:1	5:0	34	24	4	6	75	27	76	16	1	0	46	12	49	8	3	6	29	15	27
3	ინტერი	1:2	3:2		1:0	2:3	3:1	1:0	3:0	5:0	2:0	4:1	1:0	1:0	3:1			3:2	3:0	3:0	3:0	34	22	5	7	61	26	71	15	0	2	42	12	45	7	5	5	19	14	26
4	ფიორენტინა	1:2	3:1	2:1		1:1	1:2	2:1	1:0	3:2	4:1		2:1	3:1	4:2		2:1	2:1	2:0	1:0	1:0	34	19	8	7	57	37	65	14	1	2	35	17	43	5	7	5	22	20	22
5	რომა	1:4	1:0	1:1	1:1		1:1	4:0	1:2	3:0	4:1	1:0		2:1	0:1	3:1	2:3	4:3	2:1	3:1		34	18	10	6	64	36	64	10	3	4	34	21	33	8	7	2	30	15	31
6	ლაციო	1:1	0:0	0:0	1:0	0:2		2:2	4:2	3:1		3:3	2:0	4:1	1:1	2:1	3:2	1:1	1:0		3:1	34	13	13	8	49	45	52	9	7	1	31	18	34	4	6	7	18	27	18
7	კიევო	1:1	2:1	0:1			2:2		0:0	2:1	1:0	2:2	1:1	1:1	2:0	4:0	4:1	2:1	2:0	3:1	0:0	34	13	12	9	49	42	51	9	7	1	29	13	34	4	5	8	20	29	17
8	პალერმო	1:2	0:2	3:2		3:3	3:1	2:2		0:2	4:2	2:2	0:2	1:1	2:0	1:0	1:3	2:2		3:0	1:0	34	11	13	10	46	47	46	7	5	5	29	26	26	4	8	5	17	21	20
9	ლივორნო	1:3	0:3	0:0	2:0	0:0	2:1	0:0			2:0	2:0		2:0	0:2	1:0	2:2	0:1	2:2	2:1	1:1	34	11	11	12	34	41	44	7	6	4	19	16	27	4	5	8	15	25	17
10	პარმა	1:2		1:0	2:4	0:3	1:1	2:1	1:1	2:1		1:0	1:1	0:0	1:2	4:0		1:0	1:1	2:0	1:1	34	12	8	14	42	52	44	7	6	4	22	18	27	5	2	10	20	34	17
11	ემპოლი	0:4	1:3		1:1	1:0	2:3	2:1	0:1	2:1	1:2		2:1		1:1	3:0	2:1	3:1	1:3	1:0	1:1	34	11	6	17	41	57	39	8	3	6	24	24	27	3	3	11	17	33	12
12	სამპდორია	0:1	2:1	2:2	3:1	1:1	2:0	1:2	0:2	0:2	1:2	2:0		1:2		3:2	3:3	1:1	4:2		1:1	34	10	8	16	45	47	38	6	5	6	27	25	23	4	3	10	18	22	15
13	ასკოლი	1:3	1:1	1:2	0:2	3:2		2:2	1:1	0:0	3:1	3:1	2:1		1:1	1:1	1:1		1:0	2:0	1:0	34	8	14	12	36	44	38	7	7	3	24	19	28	1	7	9	12	25	10
14	უდინეზე	0:1	0:4	0:1	0:0	1:4	3:0		0:0	0:2	2:0	1:0	2:0	1:1		1:2	1:2		1:0	1:2	2:2	34	10	8	16	35	50	38	5	4	8	16	21	19	5	4	8	19	29	19
15	რეჯინა		1:4	0:4	1:1	0:3	1:0	1:3	2:2	1:1	2:1	0:2	2:1	2:0	2:0		1:1	3:1		2:0	1:2	34	10	8	16	34	53	38	7	4	6	22	26	25	3	4	10	12	27	13
16	სიენა		0:3	0:0	0:2	0:2	2:3	0:1	1:2		2:2	1:0	1:0	1:1	2:3	0:0		2:1	4:2	1:2	1:0	34	9	9	16	40	55	36	5	4	8	18	24	19	4	5	8	22	31	17
17	კალიარი	1:1	0:2		0:0	0:0	1:1	2:2	1:1	1:1		4:1	2:0	2:1	2:1	0:2	1:0		1:1	0:0	0:0	34	7	13	14	35	48	34	5	10	2	18	14	25	2	3	12	17	34	9
18	მესინა	2:2		1:2	2:2	0:2	1:1	2:0	0:0	0:0	0:1		1:4	1:1	1:1	1:1	0:0	1:0		2:1	3:1	34	6	13	15	32	49	31	4	9	4	18	19	21	2	4	11	14	30	10
19	ლეჩე	0:3	1:0	0:2	1:3	2:2	0:0		2:0	0:0	1:2	1:2	0:3	0:0	1:2	0:0	3:0	3:0	0:2			34	6	6	22	26	54	24	4	5	8	15	21	17	2	1	14	11	33	7
20	ტრევიზო	0:0	0:2	0:1	1:3	0:1	0:1	1:2	2:2	0:1	0:1	1:2	0:2			0:1	0:1	1:2	0:0	2:1		34	2	10	22	19	51	16	1	3	13	8	23	6	1	7	9	11	28	10

UEFA CUP — უეფას თასი 2005-2006. ნახევარფინალი. პირველი მატჩები

მომავალ ხუთშაბათს პარასკევი არ იქნება

შალკე (გერმანია) 0:0 სევილია (ესპანეთი)

შალკე: ფ. როსტი, რაფინია, ბორდონი, კრსტაიჩი, ჯუზიაშვილი, ჰამიტ ალტინტოპი (ლინკოლნი 45), კ. პოულსენი, ფ. ერნსტი (ბაირამოვიჩი 74), ასამოა, ლარსენი, გ. ვარელა (კურანი 65)

მწვრთნელი: მირკო სლომკა

სევილია: პალოპი, დანიელ ალვესი, ხავი ნავარო, ესკუდე, დავიდ კასტედო, ხესუს ნავასი, მარესკა, მარტი, პუერტა (ადრიანო კორეირა 82), სავიოლა (ლუის ფაბიანო 61), კანუტი (რენატო 32)

მწვრთნელი: ხუანდე რამოსი

გაფრთხილება: ხავი ნავარო (41), ერნსტი (55)

გაძევება: კრსტაიჩი (80)

მსაჯი: ტომ ჰენინგ ოვრებო (ნორვეგია)

53 551 მაყურებელი

სტიაუა (რუმინეთი) 1:0 მიდლსბრო (ინგლისი)

1:0 დიკა (30)

სტიაუა: ა. კარლოსი, ოგარარუ, გიონია, გოიანი, ბ. მარინი, რადოი, ნ. დიკა, ბოსტინა, პარასკივი (ლუვინი 86), ნიკოლიტა, ოპრიტა (კრისტია 89)

მწვრთნელი: აურელიან კოზმინ ოლაროიუ

მიდლსბრო: შვარცერი, პარნაბი, ეჰიოგუ, ბეიტსი, კედრუ, ჯ. ბოატენგი, როჩემბაკი, დაუნინგი, ჯ. მორისონი (პარლოუ 70), აიეგბენი (მაკარონე 70), ჰასელბაინკი

მწვრთნელი: სტივ მაკლარენი

გაფრთხილება: პარასკივი (33), გოიანი (38), ნიკოლიტა (41), შვარცერი (75), მარინი (89), პარლოუ (90)

მსაჯი: ალან ჰამერი (ლუქსემბურგი)

41 000 მაყურებელი

ნიკოლაე დიკა

AFP ბუქარესტიდან

ბუქარესტი „სტიაუამ“ კარგად ითამაშა „მიდლსბროსთან“ და უფრო დიდი ანგარიშითაც უნდა მოეგო. რუმინული კლუბი თავიდანვე გაუთამამდა მეტოქეს და საგოლე მომენტებიც შექმნა. ყველაზე აქტიური შემტეევი ნახევარმცველი ნიკოლაე დიკა იყო. მან ჯერ მაკრატელა დაარტყა, მერე შორიდან გაისროლა სახიფათოდ, მაგრამ ორჯერვე ააცილა, თუმცა მესამე ცდაზე დიკამ ყველაფერი ჩინებულად შეასრულა. სამ მცველთან ჭიდილში მოახერხა კარისკენ შებრუნება და ბურთი ცხრიანში გაგზავნა. ტაიმის მიწურულს „ბოროს“ ორჯერ შეეძლო გათანაბრება. ერთხელ, იაკუბუ აიეგბენიმ ხარიხაც კი შეაზანზარა.

ინგლისელებს რამდენიმე მთავარი მოთამაშე აკლდათ, რაც აშკარად დაეტყოთ. მეორე ტაიმში მათ ერთი ხეირიანი მომენტიც ვერ შექმნეს, ბუქარესტელებს კი სულ ცოტა ხუთი ასპროცენტიანი მომენტი ჰქონდათ. შანსი გაუშვა იმავე დიკამ. მარინიმ მეკარესთან პირისპირ გასვლა ვერ გამოიყენა. სხვათა შორის, მარკ შვარცერმა ორჯერ გადაარჩინა თავისი გუნდი, თუმცა ავსტრალიელი ერთხელ შეცდა, როდესაც ბურთი მოულოდნელად გაუვარდა, მაგრამ დიკამ ორი მეტრიდან ვერ გაიტანა. ისიც ვთქვათ, რომ საპასუხო მატჩში, მომავალ ხუთშაბათს, „სტიაუას“ დისკვალიფიკაციის გამო ორი მთავარი მოთამაშე — ბანელ ნიკოლიტა და სორინ პარასკივი არ ეყოლება.

„მატჩის წინ 1:0-ს, ალბათ, სიამოვნებით დავთანხმდებოდი, მაგრამ იმდენი მომენტი გავაცუდეთ, რომ ახლა ძალიან მწყდება გული“ — თქვა ბუქარესტელთა მწვრთნელმა კოზმინ ოლარიუმ.

„მიდლსბროს“ თავკაცი სტივ მაკლარენი: „კმაყოფილი ვარ, რადგან შეიძლებოდა, უარესიც ყოფილიყო. შინ კი სულ სხვაგვარად ვითამაშებთ“.

„შალკემ“ „სევილიას“ დამარცხება ვერ შეძლო. გელზენკირხენელთა ძირითად შემადგენლობაში არ იყო გუნდის ორი ლიდერი — ლინკოლნი და კევინ კურანი, თუმცა მეორე ნახევარში, უღიმღამო პირველი ტაიმის მერე, რომელშიც ერთი-ორი სახიფათო მომენტი თუ იყო, მირკო სლომკამ ორივე შეუშვა მოედანზე. მართალია, ლინკოლნი სათანადო ფორმაში არ არის, მაგრამ ბრაზილიელმა აშკარად გამოაცოცხლა გუნდი თუმც, თავად გააცუდა ორი საგოლე მომენტი. დაცვაში არც სტუმრები ჩამსხდარან, მათგან ყველაზე სახიფათო ხესუს ნავასი იყო, მაგრამ ფრანკ როსტიც საიმედოდ გამოიყურებოდა. სწორედ, ნავასს ჩაარტყა იდაყვი მე-80 წუთზე მლადენ კრსტაიჩმა და წითელი ბარათიც მიიღო, თუმც ბოლო ათ წუთში მოგება უფრო ათკაცა მასპინძლებს შეეძლოთ. ლინკოლმა ცოტა ააცილა მიზანს, ხოლო ბორდონსა და ლარსენს ჰალოპმა აუღო.

მირკო სლომკა: „შედეგით კმაყოფილი არ ვარ, თუმცა მთელი სეზონი სტუმრად უკეთ ვთამაშობდით და ახლაც ამის იმედი მაქვს. ჯერ ყველაფერი წინაა“.

„თამაშის მსვლელობიდან გამომდინარე, ეს ანგარიში, ალბათ, საუკეთესო იყო ჩვენთვის. შინ შანსები გვექნება, მაგრამ ყურადღება არ უნდა მოვადუნოთ, რადგან „შალკეს“ შეუძლია, მეტოქის მოედანზე გატანილი გოლის წყალობით იხეიროს“ — განაცხადა „სევილიას“ მწვრთნელმა ხუანდე რამოსმა.

გიორგი კაკაბაძე

მთელი ოპერა და კაპელა ესაა: დააკელით!

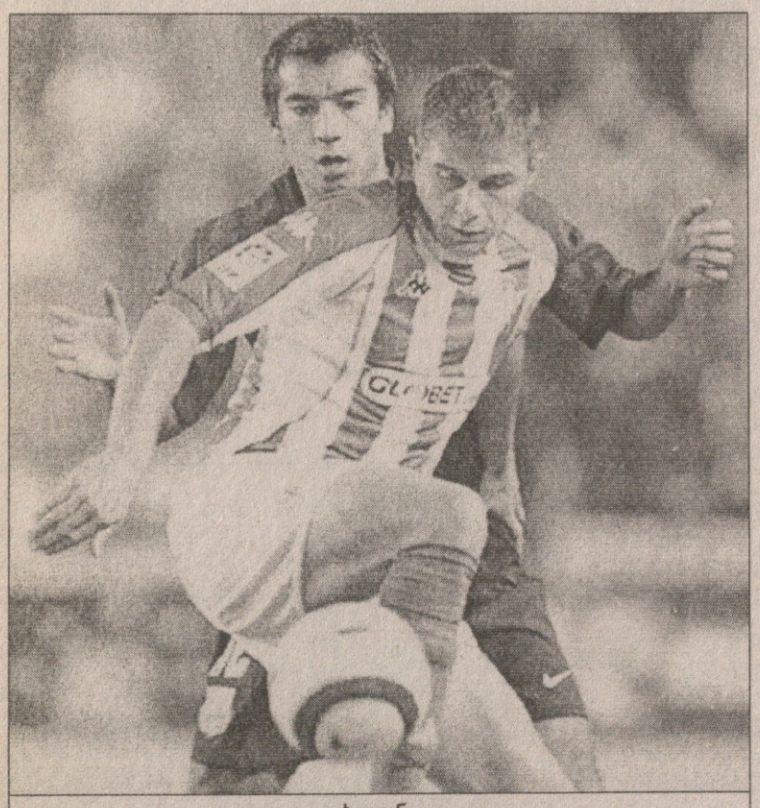

ხოაკინი

ესპანური და იტალიური გაზეთების ცნობით, „ბეტისის“ ნახევარმცველ ხოაკინ სანჩესის შეძენით ტურინის „იუვენტუსია“ დაინტერესებული. თავიდან ტურინელთა სატრანსფერო მიზნებზე „ასმა“ დაწერა, ხოლო გუშინ „კორიერე დელო სპორტმა“ დაამოწმა, რომ „იუვე“ ხოაკინის შეძენას აპირებს. იტალიელებს ფეხბურთელის წაყვანა მსოფლიოს ჩემპიონატის დაწყებამდე უნდათ, „ბეტისი“ კი მის სანაცვლოდ 25 მილიონ ევროს ითხოვს.

„იუვენტუსის“ თავკაცი კაპელო ხოაკინით აღტაცებას არასდროს მალავდა, არც მაშინ, „რომას“ რომ მეთაურობდა და არც დღეს, როცა ტურინული გრანდის მწვრთნელი გახლავთ. დონ ფაბიოს მომავალ სეზონში ჩემპიონთა ლიგის მოგება სურს და ძლიერი ესპანელიც ამიტომ სჭირდება, თუმც კაპელოს ამ საქმის მოგვარება მუნდიალამდე უნდა და „იუვეს“ უფროსობასაც ტრანსფერის დაჩქარებას სთხოვს.

„იუვენტუსი“ ხოაკინისთვის ბრძოლას იწყებს“ — ეწერა გუშინ „კორიერე დელო სპორტის“ თავფურცელზე. გაზეთის ცნობით, სატრანსფერო ოპერაციაში შეიძლება „იუვენტუსის“ რომელიმე ფეხბურთელი ჩართონ, მაგალითად, მაურო კამორანეზი. იგი ფაბიო კაპელოს სამომავლო გეგმებში აღარ შედის და, სავარაუდოდ, „ბეტისში“ გაგზავნიან.

თავად ხოაკინს „იუვეში“ გადაბარგების იდეა ჭკუაში დაუჯდა, თუმცა ამაზე ლაპარაკს ერიდება. ახლა „ბეტისის“ ვარსკვლავის ამბავი ლოპერაზე, გუნდის პრეზიდენტზეა დამოკიდებული. თუ ეს პატივცემული სენიორი არ გაჯიქდა და ხსენებულ 25 მილიონს ჩამოაკლო, ხოაკინი ალბათ მართლაც მუნდიალის დაწყებამდე გადავა იტალიაში.

ლადო ხომერიკი

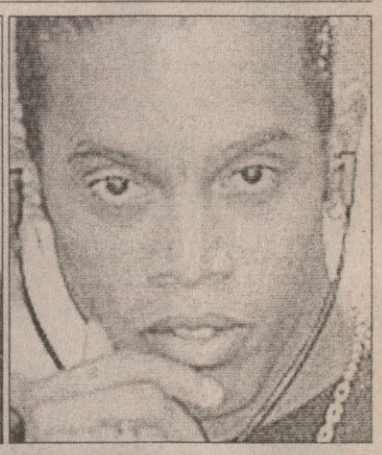

რონალდინიომ აბრამოვიჩი, რუსებმა რომ იციან, იქ გაუშვა

„ბარსელონას“ ყოფილმა ვიცე-პრეზიდენტმა სანდრო როსელიმ დაწერა წიგნი, რომლის ერთ თავში ნათქვამია, რომ თავის დროზე ლონდონის „ჩელსის“ ჯიბესქელ პატრონ რომან აბრამოვიჩს კატალონიელთა ჯადოქრის, რონალდინიოს ყიდვა უნდოდა.

„ორი წლის წინ რომან აბრამოვიჩი პარიზში ჩავიდა, სადაც საფრანგეთისა და ბრაზილიის ნაკრებები ამხანაგურად თამაშობდნენ. იგი ბრაზილიელთა გასახდელში შევიდა და რონისთან სურათის გადაღება მოინდომა — თან ხელში „ჩელსის“ მაისურა ეჭირა წარწერით — რონალდინიო... ბრაზილიელმა აბრამოვიჩს უარი განუცხადა. ზუსტად ამ დროს სტადიონზე მყოფი „ჩელსის“ აღმასრულებელი დირექტორი პიტერ კინინი „ბარსელონას“ წარმომადგენლებს რონალდინიოში 50 მილიონ გირვანქას სთავაზობდა“. — წერს როსელი.

ლადო ხომერიკი

რეკლამა სარბიელ-ში
38-11-14, 877 54 55 00

XXXI ტური	
დღეს	
დორტმუნდი	ნიურნბერგი
ლაუტერნი	ჰანოვერი
შტუტგარტი	აინტრახტი
არმინია	ვოლფსბურგი
კიოლნი	დუისბურგი
ჰაიბურგი	ლევერკუზენი
გლადბახი	ჰერტა
ხვალ	
მაინცი	ბაიერნი
ვერდერი	შალკე

გერმანია

მაინცამდე ერთი დღით მაინც

ვან დერ ვაარტი

„ჰამბურგს“ შეუძლია, ერთი დღით მაინც მიუხლოვდეს „ბაიერნს“ ერთი ქულით და აიფორიაქოს ლიდერი, რომელიც არცთუ კარგ ფორმაშია. თომას დოლის გუნდი დღეს ლევერკუზენის „ბაიერს“ მასპინძლობს და აუცილებლად უნდა მოიგოს, თუკი ჩემპიონობაზე ფიქრობს.

ჰამბურგელებმა წინა ტურში მაჩანჩალა „დუისბურგს“ იოლად სძლიეს, მაგრამ ლევერკუზენელებს ასე ადვილად, ალბათ, ვერ გაუსწორდებიან. „ბაიერმა“ ზედიზედ ოთხი თამაში მოიგო და აღმავლობის გზაზეა.

„მგონი, მიუნხენის „ბაიერნს“ ძალიან ეშინია ჩვენი“ — თქვა თომას დოლმა, რომელსაც გუნდის ლიდერი რაფაელ ვან დერ ვაარტი ტრავმის გამო დააკლდება. მის გარდა დაშავებულნი არიან: ვან ბუიტენი, რაფაელ ვიკი, დავიდ იაროლიმი და დე იონგი. ბოლო მატჩებში განსაკუთრებით კარგია „ჰამბურგის“ დაცვა. ექვსი თამაშიდან ხუთში გოლი არ გაუშვია.

მიუნხენის „ბაიერნი“ კი ბუნდესლიგაში დასარჩენად მებრძოლ „მაინცს“ ხვალ ესტუმრება. „ბაიერნს“ რვა ქულა უნდა ჩემპიონობის გასანაღდებლად. სამს მაინციდან თუ წაიღებს, მომდევნო სამ ტურში ხუთიღა დარჩება შესაკოწიწებელი. „დარწმუნებული ვარ, ბუნდესლიგასაც მოვიგებთ და თასსაც“ — თქვა მარტინ დემიკელისმა, რომელიც დაცვის ცენტრში დისკვალიფიცირებულ ვალერიან ისმაელს შეცვლის. ისმაელი კი იმიტომ დასაჯეს, რომ წინა ტურში არმინიელ ფეხბურთელს იდაყვი ჩაარტყა. „მაინცმა“ ბოლო ორ მატჩში უგოლო ფრე ითამაშა და მეთოთხმეტე ადგილზე აინაცვლა, თუმც მეორე ბუნდესლიგა არც იქიდანაა შორსა. მასპინძლები „ბაიერნთან“, ცხადია, მოსაგებად ვერა, მაგრამ ერთი ქულისთვის იბრძოლებენ.

გელზენკირხენის „შალკემ“ გუშინწინ „სევილიას“ ვერ მოუგო, ხვალ კი ბრემენში „ვერდერს“ ეწვევა. „ხუმარებმა“ აშკარად უკლეს, რადგან ბუნდესლიგაში ზედიზედ ხუთი მატჩია, არ მოუგიათ. ასეთი „შალკე“ მესამე ადგილს და ჩემპიონთა ლიგის საკვალიფიკაციო ეტაპის საგზურს, ალბათ, ვერ შესწვდება.

სტუმრებს დისკვალიფიცირებული ჯერალდ ასამოა დააკლდებათ, ხოლო „ვერდერს“ ტრავმირებული ტორსტენ ფრინგსი.

კიოლნში კი დიდი ბრძოლა გაიმართება, რადგან „თხები“ დუისბურგელ „ზებრებს“ მასპინძლობენ. ვინც მოიგებს, ბუნდესლიგაში დარჩენის შანსს გაიუმჯობესებს. კიოლნელები ბოლო მატჩებში მოყოჩაღდნენ, ოთხ ტურში ექვსი ქულით გამდიდრდნენ, ხოლო „დუისბურგს“ უკეთესობისა არაფერი ეტყობა.

ვაჟა ხუციშვილი

№		1	2	3	4	5	6	7	8	9	10	11	12	13	14	15	16	17	18	თ	მ	ფ	წ	ბ	ჯ	მ	ფ	წ	ბ	ჯ	მ	ფ	წ	ბ	ჯ
1	ბაიერნი		1:2	3:1	3:0	1:0	3:0			2:1	3:0	2:0	1:0	5:2	2:1	2:0	2:1	2:2	4:0	30	21	6	3	58:25	69	13	1	1	36:10	40	8	5	2	22:15	29
2	ჰამბურგი	2:0			1:0		2:1	0:2	2:4	3:0	2:0	2:1	1:1	1:1	1:0	0:1	3:0	3:1	2:0	30	20	5	5	49:22	65	10	2	3	25:12	32	10	3	2	24:10	33
3	ვერდერი	3:0	1:1			2:1	0:3	1:1	3:2	6:2	2:0	5:2	5:0	4:1	4:2	6:1	0:2		2:0	30	18	6	6	66:33	60	11	2	2	44:18	35	7	4	4	22:15	25
4	შალკე	1:1	0:2	2:1		7:4	0:0		0:0	2:0	1:1		2:0	2:0	1:0	2:2	2:1	1:1	3:0	30	14	12	4	41:27	54	8	6	1	26:13	30	6	6	3	15:14	24
5	ლევერკუზენი	2:5	0:1	1:1	1:1		1:2	1:1	2:1		2:1	1:1	0:0	2:1	1:2	4:0	5:1	2:1	3:2	30	12	8	10	53:44	44	7	5	4	28:21	26	5	3	6	25:23	18
6	ჰერტა	0:0		1:2	1:2			2:0	0:0	1:1	2:2	1:0	1:1	2:0	3:1	3:0	3:0	2:4	3:2	30	11	11	8	44:37	44	7	5	3	25:15	26	4	6	5	19:22	18
7	შტუტგარტი	0:0	1:2	0:0	2:0	0:2	3:3		0:0	1:0	1:1	1:1	2:2		2:1		1:0	2:3	0:1	30	8	16	6	32:30	40	4	7	4	16:16	19	4	9	2	16:14	21
8	დორტმუნდი	1:2	1:1	0:1	1:2	1:2	2:0	0:0			2:1	2:0	0:2		1:1	3:2	2:1	2:1	2:0	30	9	11	10	37:36	38	7	3	5	20:16	24	2	8	5	17:20	14
9	ნიურნბერგი	1:2	2:1	3:1	1:1	1:1		0:1	1:2			2:3	1:1	0:1	3:0	1:0	3:2	2:1	3:0	30	10	7	13	39:44	37	7	3	5	24:17	24	3	4	8	15:27	13
10	მიონხენგლადბახი	1:3	0:0	2:1	0:0	1:1		1:1	2:1	0:1		2:0		4:3	1:0	1:1	4:1	2:0	2:1	30	9	10	11	34:41	37	8	5	2	23:14	29	1	5	9	11:27	8
11	არმინია	1:2	0:2	0:1	0:1	1:0	3:0	2:1	1:0	0:0	0:2		4:1	1:0	2:0		0:0	3:2		30	10	7	13	29:37	37	8	2	5	18:12	26	2	5	8	11:25	11
12	ჰანოვერი	1:1	2:1	0:0	1:2		2:2	3:3		1:1	1:1	0:1		2:0	2:2	2:4	5:1	1:0	1:1	30	7	15	8	38:40	36	4	8	3	24:20	20	3	7	5	14:20	16
13	აინტრახტი	0:1	1:2	0:1	0:1	1:4	1:1	1:1	2:0	1:0		3:0	0:1		0:0	1:1		6:3	5:2	30	8	7	15	37:46	31	5	4	6	22:18	19	3	3	9	15:28	12
14	მაინცი		1:3	0:2		3:1	2:2	1:2	1:1	4:1	3:0	1:1	0:0	2:2		5:1	0:2	4:2	1:1	30	7	9	14	40:45	30	5	6	4	28:21	21	2	3	10	12:24	9
15	ვოლფსბურგი	0:0	0:1	1:1	0:0	2:1	1:1	0:1	2:2	1:1	2:0	0:0	2:1	1:0				1:1	1:1	30	6	12	12	29:48	30	4	9	2	14:11	21	2	3	10	15:37	9
16	კაიზერსლაუტერნი		0:3	1:5	0:2	2:2	0:2	1:1	3:3	1:3	3:0	2:0		1:2	0:2	3:2		2:2	5:3	30	7	6	17	41:66	27	4	4	7	24:32	16	3	2	10	17:34	11
17	კიოლნი	1:2		1:4	2:2	0:3	0:1	0:0	0:0	3:4	2:1		1:4	1:1	1:0	3:0	2:3			30	5	9	16	42:61	24	3	4	7	17:25	13	2	5	9	25:36	11
18	დუისბურგი	1:3	0:2		1:1	1:3	2:1	1:1	1:1	1:0	1:1	1:1	0:0	0:1		1:0	2:2	1:1		30	4	11	15	28:55	23	3	8	4	14:18	17	1	3	11	14:37	6

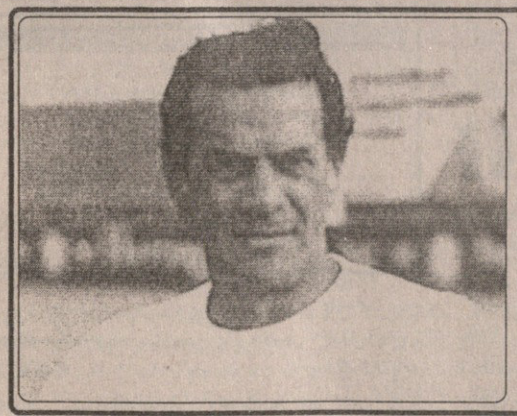

წუხელ ბელუ ორიზონტეში 74 წლისა გარდაიცვალა ტელე სანტანა. ის 28 დღე ებრძოდა სიკვდილს იქაურ კლინიკაში.

ტელე სანტანა გახლდათ მწვრთნელი ბრაზილიის იმ დიდი ნაკრებისა, რომელშიც თამაშობდნენ ზიკო, სოკრატესი, ედერი და სხვა ვარსკვლავები. 82 და 86 წლებში ტელე სანტანამ ეს დიდი ნაკრები მსოფლიოს ჩემპიონატებზე ათამაშა, თუმცა ჩემპიონი ვერ გახადა.

მისი მთავარი მიღწევები მიჯრით ორჯერ, 1992 და 93 წლებში მოგებული კოპა ლიბერტადორესი „სან პაულუში“ მუშაობისას. თუმცა მას ყველა იმ დიდი ნაკრების მწვრთნელად ვიცნობდით.

ზეედორფი და მაკაი ჭელევიზორთან

მეკარეები: ედვინ ვან დერ სარი (მანჩესტერი, ინგლისი), პატრიკ ლოდევაიქსი (ფეიენოორდი), მაარტენ შტეკელენბურგი (აიაქსი), ჰერკ ტიმერი (ალკმაარი);

მცველები: ხალიდ ბულარუზი (ჰამბურგი, გერმანია), ვილფრედ ბუმა (ასტონ ვილა, ინგლისი), ჯოვანი ვან ბრონკჰორსტი (ბარსელონა, ესპანეთი), ტიმ დე კლერი (ალკმაარი), ურბი ემანუელსონი (აიაქსი), კეუ ჯალენსი (ალკმაარი), იან კრომკამპი (ლივერპული, ინგლისი), ჟორის მატიისენი (ალკმაარი), ანდრე ოიერი (პსვ ეინდჰოვენი), ბარი ოპდამი (ალკმაარი), რონ ვლაარი (ფეიენოორდი);

ნახევარმცველები: ჯორჯ ბოატენგი (მიდლსბრო, ინგლისი), მარკ ვან ბომელი (ბარსელონა, ესპანეთი), ფილიპ კოკუ (პსვ ეინდჰოვენი), ედგარ დავიდსი (ტოტენჰემი, ინგლისი), ნაიჯელ დე იონგი (ჰამბურგი, გერმანია), დენი ლანძაატი (ალკმაარი), ჰედვიგეს მადურო (აიაქსი), უესლი სნეიდერი (აიაქსი), რაფაელ ვან დერ ვაარტი (ჰამბურგი, გერმანია), არიენ რობენი (ჩელსი, ინგლისი);

თავდამსხმელები: რუუდ ვან ნისტელროი (მანჩესტერი, ინგლისი), რაიან ბაბელი (აიაქსი), რომეო კასტელენი (ფეიენოორდი), კლაას-იან ჰუნტელაარი (აიაქსი), დირკ კუიტი (ფეიენოორდი), მარტინ მეერდინკი (ალკმაარი), რობინ ვან პერსი (არსენალი, ინგლისი), იან ვენეგოორ ოფ ჰესელინკი (პსვ ეინდჰოვენი)

მარკო ვან ბასტენმა ნაკრების 33-კაციანი შემადგენლობა დაასახელა, რომელშიც „მილანის“ ნახევარმცველი კლარენს ზეედორფი და „ბაიერნის“ ფორვარდი როი მაკაი ვერ მოხვდნენ. ორივე ფეხბურთელი, ფაქტობრივად, მუნდიალის მიღმა დარჩა. 33 კაცს კიდევ ათი მოაკლდება და მწვრთნელი საბოლოო განაცხადს ფიფას 15 მაისს წარუდგენს.

ზეედორფს ვან ბასტენისეულ ნაკრებში არასოდეს უთამაშია, მაგრამ მსოფლიოს ჩემპიონატზე წასვლისა მაინც ეიმედებოდა. როი მაკაიმ შესარჩევ მატჩებში რამდენჯერმე ითამაშა, თუმც ახლა ძალიან ცუდ ფორმაშია და ვან ბასტენმაც ამიტომ დაიწუნა. ასეთი გამოციდით ფეხბურთელებს მწვრთნელმა ახალგაზრდები ამჯობინა. მათ შორის, გამოსარჩევია „აიაქსის“ ფორვარდი კლაას-იან ჰუნტელაარი, რომელიც ჰოლანდიის ჩემპიონატის ბომბარდირი გახდა.

შემადგენლობაში მოხვდნენ ედგარ დავიდსი, მარკ ვან ბომელი და იან კრომკამპი, მიუხედავად იმისა, რომ მწვრთნელი მათ ბოლოხანს ხშირად აკრიტიკებდა.

ყველაზე მეტი, 7 ფეხბურთელი, ჰყავს „ალკმაარს“, „აიაქსს“ კი — ერთით ნაკლები.

შვეიცარია

სუპერლიგა
XXXI ტური

ძსამაძსი 1:3 იანგ ბოისი
ბაზელი 3:1 სენტ გალენი
შაფჰაუზენი 2:3 თუნი
ივერდონი 0:1 გრასჰოპერი
ციურიხი 6:0 აარაუ

ბაზელი	30	20	8	2	74:34	68
ციურიხი	30	17	9	4	71:31	60
გრასჰოპერი	31	13	11	7	42:29	50
იანგ ბოისი	30	12	11	7	44:40	47
თუნი	31	12	7	12	44:46	43
სენტ გალენი	31	9	7	15	45:50	34
შაფჰაუზენი	31	7	10	14	30:44	31
ივერდონი	31	9	4	18	34:52	31
აარაუ	31	7	9	15	26:55	30
ქსამაქსი	30	6	6	18	36:65	24

ჩეხეთი

გამბრინუს ლიგა
გადადებული მატჩი

ბრნო 1:0 ბლშანი

ლიბერეცი	25	14	9	2	35:16	51
ბოლესლავი	25	13	6	6	39:29	45
ტეპლიცე	25	10	13	2	31:19	43
სლავია	24	11	8	5	42:29	41
სპარტა	25	11	5	9	36:32	38
იაბლონეცი	25	9	6	10	31:32	33
ზლინი	25	8	8	9	22:26	32
სიგმა	25	9	5	11	30:36	32
მოსტი	25	9	4	12	26:32	31
პრჟიბრამი	25	7	9	9	33:30	30
ბანიკი	24	7	8	9	22:25	29
სლოვაცკო	25	6	9	10	23:27	27
ბრნო	23	5	11	7	23:24	26
პლზენი	25	5	10	10	25:31	25
ბლშანი	25	4	11	10	17:33	23
იჰლავა	25	4	10	11	14:28	22

შვედეთი

ალსვენსკა
გადადებული მატჩები

ჰალმსტადი 0:1 ელფსბორგი
კალმარი 0:1 იურგორდენი

აიკ	3	2	1	0	8:3	7
ჰამარბი	3	2	1	0	6:3	7
ელფსბორგი	3	2	1	0	6:4	7
გაის	3	2	0	1	4:2	6
ჰეკენი	3	1	2	0	5:1	5
იურგორდენი	3	1	2	0	1:0	5
მალმიო	3	1	1	1	4:4	4
ჰელსინგბორგი	3	1	1	1	5:6	4
გიოტებორგი	3	0	3	0	3:3	3
ჰალმსტადი	3	0	2	1	0:1	2
გეფლე	3	0	2	1	4:8	2
კალმარი	3	0	1	2	3:5	1
იოსტერსი	3	0	1	2	3:8	1
იორგრიტე	3	0	0	3	2:6	0

სარბიელი
სამუშაოდ
იწვევს
გაზეთში ნამუშევარ
დამკაბადონებელს
მიღება
მოხდება
შერჩევით
მსურველებმა მოგვაკითხეთ
„სარბიელის“ რედაქციაში,
ალექსანდრე ყაზბეგის
გამზირი 42, II კორპუსი,
IV სართული,
15-დან 18 საათამდე.
ცნობებისთვის დარეკეთ
39-48-29, 93-16-08

ესპანეთი

XXXIV ტური

დღეს

ალავესი	:	ატლეტიკო
სელტა	:	სარაგოსა
ვილიარეალი	:	სოსიედადი

ხვალ

სევილია	:	ბარსელონა
კადისი	:	დეპორტივო
ესპანიოლი	:	ბეტისი
ბილბაო	:	ვალენსია
მალიორკა	:	ოსასუნა
რეალი	:	მალაგა
რასინგი	:	ხეტაფე

რეალის ამბავი: აზნაური მჭადს არა ჭამს...

მას შემდეგ, რაც ჩემპიონთა ლიგიდან გავარდა და კოპა დელ რეის გამოეთიშა, მადრიდის „რეალმა“ ჩემპიონატში მეორე ადგილზე დასამკვიდრებლად სერიოზული ბრძოლა დაიწყო. არადა, 2005-06-ის სეზონის დამდეგს სამეფო თეთრები, ტრადიციისამებრ, ყველაფრის მოგებას აპირებდნენ, თუმც დღეს მეორე ადგილიც სანატრელი გაუხდათ — წინა ტურში „ხეტაფეს“ აჩუქეს ქულები და ამით „ვალენსია“ ახეირეს. ხვალ „რეალი“ მაჩანჩალა „მალაგას“ მასპინძლობს და თუ ვერ ივარგა... „მალაგა“ კი ძალიან საწყალია, სეგუნდადივიზიონში გავარდნისგან ვერაფერი იხსნის. სავარაუდოდ, „რეალს“ მუხლმტკივანი ზიდანი ვერ დაეხმარება.

მადრიდელთა უსუსურობით და „ესპანიოლის“ ცხრილში მეორე ადგილზე აღზევებული „ვალენსია“ ხვალ „ბილბაოსთან“ ჩადის საომრად. აიმარი მენინგიტისგან გამორჩა და თამაშს შეძლებს. ტრავმირებული ნავაროსა და აილას ბურთაობა კი საეჭვოა.

სეგუნდადივიზიონთან ჩახუტების კანდიდატები პრიმერაში დასარჩენად იბრძვიან. „ესპანიოლმა“ ახლახან კოპა დელ რეი კი მოიგო, მაგრამ ცხრილში მეთექვსმეტეა და „ბეტისთან“ გონზე მოსვლა მართებს. გადარჩენილად არც „ბეტისი“ ითვლება, ანდალუზიელები კატალონიელებს ოდენ სამი ქულით ასწრებენ. „ბეტისს“ სანქცირებული ოსკარ ლოპესი და ხისკო ვერ დაეხმარებიან.

„ოსასუნა“ ცხრილში საჩემპიონთალიგო ადგილის გასამტკიცებლად „მალიორკას“ დაჩაგვრას ეცდება, ხოლო გასავარდნ ზონაში მყოფი „კადისი“ „დეპორტივოს“ მასპინძლობს. „დეპორს“ სანქციის გამო პედრო მუნიტისს და სერხიოს მოისაკლისებენ.

დღეს „ალავესი“ პრიმერაში დასარჩენ ომს ტრავმირებული ფერნანდო ტორესისა და მატეა კეუმანის გარეშე მყოფ „ატლეტიკოს“ გაუმართავს.

„სარაგოსას“ „სელტასთან“ სტუმრად ჩანი დააკლდება, „ვილიარეალი“ კი „არსენალთან“ საჩემპიონთალიგო ჯახის წინ „სოსიედადთან“ წაივარჯიშებს.

„სანჩეს პისხუანზე“ ევროჯახი იქნება — იქ ლიგის და უეფას ნახევარფინალისტები, „ბარსელონა“ და „სევილია“ ითამაშებენ. „ბარსა“, სავარაუდოდ, რონალდინიოს „მილანთან“ მატჩის წინ დაასვენებს. ბელეტი, ლარსონი და ხავი ტრავმირებულები არიან. დეკუ კი ალბათ ძირითადში იქნება.

დეკუ

ლადო ხომერიკი

№		1	2	3	4	5	6	7	8	9	10	11	12	13	14	15	16	17	18	19	20	თ	მ	ფ	წ	ბ	ქ	მ	ფ	წ	ბ	ქ	მ	ფ	წ	ბ	ქ
1	ბარსელონა		2:2	1:1	3:0	2:0	2:1	3:2	1:0	1:3	3:1	2:2	5:1		2:1	5:0	4:1	2:0	2:0		2:0	33	22	7	4	73:29	73	13	3	1	42:15	42	9	4	3	31:14	31
2	ვალენსია	1:0		0:0	2:0	2:0	0:2	2:2	1:1		1:1	2:2	1:0	4:0	1:1	2:1	1:1	3:0		5:3	2:1	33	17	11	5	49:28	62	9	7	1	30:15	34	8	4	4	19:13	28
3	რეალი	0:3	1:2		1:1	2:3	4:2	4:0		2:1	1:0	1:0	0:0	4:0	3:1	1:1	1:2	4:0	3:0	3:1		33	17	9	7	58:30	60	10	3	4	35:17	33	7	6	3	23:13	27
4	ოსასუნა	2:1				2:0	1:0	1:2	2:1	2:1	0:4	1:1	0:2	2:0	3:2	2:0	1:1	1:0	3:2	2:0	1:1	33	18	5	10	44:39	59	11	3	3	26:18	36	7	2	7	18:21	23
5	სელტა		0:1	1:2	2:0		2:1	0:3	1:0	2:1			2:1	1:0	0:1	1:0	0:1	2:0	2:1	2:0	2:0	33	17	3	13	36:30	54	11	0	5	20:12	33	6	3	8	16:18	21
6	სევილია		1:0		0:1	1:0		0:2	2:0	0:0		1:1	1:0	1:1	2:1	3:2	1:0	1:1	2:0	0:0	3:1	33	15	8	10	40:33	53	9	5	2	19:10	32	6	3	8	21:23	21
7	დეპორტივო	3:3	0:1	3:1	0:1		0:0		0:2	1:0	1:0	1:1	1:1	1:2		0:1	2:0	2:2	0:2	1:0	2:1	33	14	9	10	43:38	51	6	5	6	18:18	23	8	4	4	25:20	28
8	ვილიარეალი	0:2	1:0	0:0	2:1	1:2	1:1	1:1		1:1	2:1	0:0	1:2	4:0	3:1			3:0	3:2	1:1		33	12	13	8	42:32	49	7	6	3	24:15	27	5	7	5	18:17	22
9	ატლეტიკო	2:1	0:0	0:3		0:3	0:1	3:2	1:1		0:1	0:0		1:1	1:0	1:0	2:1		1:1	3:0	5:0	33	12	11	10	42:33	47	7	5	4	20:15	26	5	6	6	22:18	21
10	ხეტაფე	1:3	2:1	1:1	0:0	1:1	1:0	1:2		0:3		5:2	1:0	5:0	1:1	2:1	1:2	1:1	2:2		3:2	33	13	8	12	47:42	47	7	6	4	28:22	27	6	2	8	19:20	20
11	სარაგოსა	0:2	2:2	1:1	3:1	1:0	0:2	1:1	0:1	0:2	1:2		4:3		3:2	0:1	1:1	3:1		1:2	1:1	33	9	15	9	41:42	42	5	5	7	22:25	20	4	10	2	19:17	22
12	ბეტისი	1:4	0:2	0:2	1:0	0:2	2:1	0:1	2:3	1:0	1:0	0:0		0:0		2:0	1:0		3:0	1:1	1:1	33	9	10	14	30:44	37	7	4	6	16:17	25	2	6	8	14:27	12
13	ესპანიოლი	1:2	1:3	1:0	2:4	2:0	5:0		1:2	1:1	0:2	2:2			1:1		0:2	2:0	2:1	0:2	3:1	33	9	9	15	33:52	36	6	3	7	24:23	21	3	6	8	9:29	15
14	ბილბაო			0:2	1:0	1:1	0:1	1:2	1:1	1:1	1:0		2:0	1:1		3:0	0:0	1:1	0:2	1:0	1:2	33	8	11	14	33:40	35	5	6	5	15:14	21	3	5	9	18:26	14
15	სოსიედადი	0:2	1:2	2:2	1:2			2:0	1:3	3:2	3:0	1:3	1:1	0:1	3:3		1:0	2:1	2:1	2:0	3:0	33	10	5	18	41:58	35	8	3	6	28:23	27	2	2	12	13:35	8
16	რასინგი	2:2	2:1			0:1	2:3	0:3	1:0	0:1		0:0	1:1	1:0	0:1	2:2		0:0	1:2	0:1	1:1	33	7	13	13	28:38	34	3	6	7	13:19	15	4	7	6	15:19	19
17	მალიორკა	0:3		2:1		1:0	1:1	0:1	1:1	2:2	1:1		1:1	0:0	0:1	5:2	0:0		0:0	1:0	1:4	33	7	13	13	30:46	34	4	8	4	16:18	20	3	5	9	14:28	14
18	ალავესი	0:0	0:1	0:3	1:2	1:0	2:1		1:1		3:4	0:2		1:1	0:0	3:1	2:2	0:3		0:0	3:2	33	7	11	15	33:49	32	4	6	6	17:23	18	3	5	9	16:26	14
19	კადისი	1:3	0:1	1:2	1:3	1:1	0:4		1:1	1:1	1:0	1:2	1:1	2:0	1:0		1:1	1:2	0:0			33	7	10	16	27:45	31	3	6	7	14:22	15	4	4	9	13:23	16
20	მალაგა	0:0	0:0	0:2	1:2	0:2		1:1	0:0	0:2	1:2	0:1	5:0	1:2	2:1	3:1		0:2	0:0	0:2		33	5	9	19	32:54	24	3	5	9	14:20	14	2	4	10	18:34	10

ინგლისი

XXXVI ტური

დღეს

არსენალი	:	ტოტენჰემი
ბოლტონი	:	ჩარლტონი
ევერტონი	:	ბირმინგემი
ნიუკასლი	:	ვესტ ბრომვიჩი
პორტსმუთი	:	სანდერლენდი

ხვალ

ფულჰემი	:	უიგანი

მამლის კვერცხი

დღეს „ჰაიბერიზე“ ლონდონური დერბია, „არსენალი“ — „ტოტენჰემი“. „მეთოფეებსა“ და „მამლებს“ ისედაც დიდი მტრობა აქვთ და ახლა მეოთხე ადგილის ბედი უნდა გადაწყდეს. „არსენალს“ მეტოქეზე 4 ქულით და ერთი თამაშით ნაკლები აქვს. ასე რომ, არსენ ვენგერის შეგირდებმა თუ იმარჯვეს, პოტენციურად მეოთხეადგილოსნები შეიქნებიან და ჩემპიონთა ლიგა რომც ვერ მოიგონ, მომავალ სეზონში მასში მონაწილეობას ისევ შეძლებენ. „მეთოფეები“ ლიგას თუ მოიგებენ და მეოთხე ადგილზე ვერ გავლენ, „ტოტენჰემს“ მთელი სეზონის ჯაფა წყალში ჩაეყრება და უეფას თასით მოუწევს დაკმაყოფილება. თუმცა ახლა ამას გადამწყვეტი მნიშვნელობა არ აქვს და ორივე გუნდი გამარჯვებისთვის იბრძოლებს.

„ჩემპიონთა ლიგა ჩვენთვის დიდი გამოცდა და ბრწყინვალე თავგადასავალი იქნება. ზოგს მიაჩნია, რომ ამისთვის მზად არ ვართ და იქ მოხვედრას არ ვიმსახურებთ, მაგრამ ფაქტია, მეოთხე ადგილზე ვართ და თუ „არსენალს“ მოვუგებთ, ყველას გავაჩუმებთ. უსამართლობა იქნება, ამდენი შრომისა და ბრძოლის შემდეგ ლიგაში ვერ მოვხვდეთ“ — აღნიშნა „ტოტენჰემის“ მთავარმა მწვრთნელმა მარტინ იოლმა.

„მამლებს“ „ჰაიბერიზე“ 1993 წლის მერე არ მოუგიათ და ახლაც ცოტა გაუჭირდებათ ამის გაკეთება, რადგანაც ლედლი კინგი ვერ ითამაშებს, ხოლო აჰმედ ჰოსამი მიდოს, ედგარ დავიდსისა და ენტონი გარდენის მინდორზე გასვლა სათუოა. „არსენალს“ კი ცხვირგატეხილი სოლ კემპბელი დააკლდება.

„ჩვენ „ტოტენჰემის“ დამარცხება გვინდა. ეს საუკეთესო გზა იქნება ჩემპიონთა ლიგაში „ვილიარეალთან“ საპასუხო მატჩის წინ კარგი განწყობის შესაქმნელად“ — თქვა ვენგერმა.

„ბოლტონს“ ზედიზედ 6 მატჩია, არ მოუგია, აქედან 5 წააგო და სემ ალარდაისის შეგირდები შეიძლება, უეფას თასის საგზურის გარეშეც დარჩნენ. ამიტომაც ყველანაირად ეცდებიან, „ჩარლტონის“ დამარცხებას. ოღონდ ეს სენეგალელი ფორვარდის ელ-ჰაჯი დიუფის გარეშე უნდა გააკეთონ, იგი ჯერ ფორმაში არაა.

ძალიან საინტერესოა პრემიერლიგაში დასარჩენად მებრძოლი გუნდების ამბავიც. ბოლო დროს გამოღვიძებული „პორტსმუთი“ უკვე გავარდნილ „სანდერლენდს“ მასპინძლობს და თუ სასწაული არ მოხდა, ჰარი რედნაპის ბიჭები იოლად მოიგებენ. შესაბამისად, „პორტსმუთი“ „ბირმინგემს“ გადაასწრებს თუ, რა თქმა უნდა, სტივ ბრიუსის გუნდი „გუდისონ პარკზე“ ფაქტობრივად უმოტივაციო „ევერტონთან“ დამარცხდება. „ვესტ ბრომვიჩი“ კი „სენტ ჯეიმს პარკზე“ ჩადის და თუ წაავო, პრემიერლიგას დაემშვიდობება.

კოკი კანდელაკი

№		1	2	3	4	5	6	7	8	9	10	11	12	13	14	15	16	17	18	19	20	თ	მ	ფ	წ	ბ	ქ	მ	ფ	წ	ბ	ქ	მ	ფ	წ	ბ	ქ
1	ჩელსი			2:0	2:1	1:0	4:2	3:0	1:0	5:1	4:2	1:1	3:0	1:0	2:0	2:1	3:2	2:0	2:0	4:0	2:0	35	28	4	3	69:21	88	17	1	0	44:10	52	11	3	3	25:11	36
2	მანჩესტერი	1:0		1:0	1:1	2:0	1:2	2:0	4:0	4:1	1:0		1:1		1:1	1:0	4:2	3:0	3:0	3:0	0:0	35	24	7	4	68:31	79	12	4	1	33:8	40	12	3	3	35:23	39
3	ლივერპული	1:4	0:0		1:0	1:0	1:0	2:0	3:0	1:0	2:0	0:0	3:1	2:0	1:0		5:1	1:1	3:0	1:0	1:0	35	22	7	6	49:22	73	14	3	1	29:7	45	8	4	5	20:15	28
4	ტოტენჰემი	0:2	1:2	0:0		1:1	3:2	2:0	2:2		1:1	3:1	2:0	2:0	2:1	0:0	1:0	2:0	3:1	2:1	3:2	35	17	10	8	50:35	61	11	5	2	30:16	38	6	5	6	20:19	23
5	არსენალი	0:2	0:0	2:1			3:0	2:0		1:1	2:3	3:0	2:0	7:0	1:0	5:0	4:1	1:0	4:0	3:1	3:1	34	17	6	11	57:27	57	13	2	2	43:10	41	4	4	9	14:17	16
6	ბლეკბერნი		4:3	0:1	0:0	1:0		0:3	1:1	0:0	3:2	4:1	0:2	3:2		2:0	2:1	2:0	2:1	2:0	2:0	35	16	6	13	46:42	54	11	3	3	28:17	36	5	3	10	18:25	18
7	ნიუკასლი		0:2	1:3	3:1	1:0	0:1		3:1	3:1	0:0	0:0	2:0	2:2	1:0	1:1	1:1	1:0	2:0		3:2	35	15	6	14	43:42	51	9	5	3	24:15	32	6	1	14	19:27	19
8	უიგანი	0:1	1:2	0:1	1:2	2:3	0:3	1:0		2:1	1:2	3:0	1:1	1:1	4:3	3:2	1:0	1:1		0:1	1:0	35	15	6	14	42:45	51	7	3	8	23:24	24	8	3	6	19:21	27
9	ბოლტონი	0:2	1:2	2:2	1:0	2:0	0:0	2:0	1:1		4:1		0:1		2:0	1:1	2:1		1:0	2:0	2:0	34	13	10	11	43:38	49	9	4	3	23:11	31	4	6	8	20:27	18
10	ვესტ ჰემი	1:3	1:2			0:0	3:1	2:4	0:2	1:2		0:0	2:2	2:1	1:0	4:0	2:1	3:0	2:4	1:0	2:0	35	14	7	14	49:52	49	8	3	6	27:22	27	6	4	8	22:30	22
11	ჩარლტონი	0:2	1:3	2:0	2:3	0:1		3:1	1:0	0:1	2:0		0:0	2:1	2:5	0:0	1:1	2:0	2:1	0:0	2:0	35	13	8	14	40:45	47	8	4	6	22:19	28	5	4	8	18:26	19
12	ევერტონი	1:1	0:2	1:3	0:1	1:0	1:0	1:0	0:1	0:4	1:2	3:1		1:0	1:0	4:1	3:1		0:1			34	13	5	16	29:45	44	8	1	7	18:18	25	5	4	9	11:27	19
13	მიდლსბრო	3:0	4:1	0:0	3:3	2:1	0:2	1:2	2:3	4:3	2:0	0:3			0:0	0:4	3:2	1:0	1:1	2:2	0:2	34	12	7	15	47:55	43	7	5	6	28:29	26	5	2	9	19:26	17
14	სიტი	0:1	3:1	0:1	0:2		0:0	3:0	0:1	0:1	2:1	3:2	2:0	0:1		3:1		4:1	2:1	0:0	2:1	34	12	4	18	40:41	40	9	2	6	24:15	29	3	2	12	16:26	11
15	ასტონ ვილა	1:1	0:2	0:2	1:1	0:0	1:0	1:2	0:2	2:2	1:2	1:0	4:0	2:3			0:0	3:1	1:0	0:0		35	9	12	14	39:50	39	5	6	6	18:18	21	4	6	8	21:32	18
16	ფულჰემი	1:0	2:3	2:0	1:0	0:4	2:1	1:0		2:1	1:2	2:1	1:0		2:1	3:3		0:0	1:3	6:1	2:1	34	11	6	17	43:55	39	11	2	4	29:21	35	0	4	13	14:34	4
17	ბირმინგემი	0:0	2:2	2:2	0:2	0:2	2:1		2:0	1:0	1:2	0:1	0:1	0:3	1:2	0:1	1:0		5:0	1:1	1:0	35	8	8	19	28:49	32	6	4	8	19:20	22	2	4	11	9:29	10
18	პორტსმუთი	0:2	1:3		0:2	1:1	2:2	0:0	0:2	1:1	1:1	1:2	0:1	1:0	2:1	1:1	1:0	1:1		1:0		35	8	8	19	32:57	32	4	7	6	14:20	19	4	1	13	18:37	13
19	ვესტ ბრომვიჩი	1:2	1:2	0:2	2:0	2:1	2:0	0:3	1:2	0:0		1:2	4:0	0:2	2:0	1:2	0:0	2:3	2:1		0:1	35	7	8	20	29:52	29	6	2	10	21:23	20	1	6	10	8:29	9
20	სანდერლენდი	1:2	1:3	0:2	1:1		0:1	1:4	0:1	0:0	1:1	1:3	0:1	0:3	1:2	1:3		0:1	1:4	1:1		33	2	5	26	20:59	11	0	4	13	10:33	4	2	1	13	10:26	7

სარბიელი ⁄ კრიკეტი

წარმოგიდგენთ

სხვა სახის ფსონებს გაეცნობით ადგილზე

ინგლისი. პრემიერლიგა
22 აპრილი

			1	X	2	1-X	1-2	X-2
15:45	11	არსენალი-ტოტენჰემი	1.65	3.50	5.00	1.12	1.24	2.05
18:00	14	ბოლტონი-ბარლეტონი	1.85	3.40	3.90	1.19	1.25	1.81
18:00	15	ფულჰემი-ბირმინგემი	2.10	3.20	3.30	1.26	1.28	1.62
18:00	18	ნიუკასლი-ვესტ ბრომიჩი	1.65	3.50	5.00	1.12	1.24	2.05
18:00	19	პორტსმუთი-სანდერლენდი	1.40	4.00	7.50	1.03	1.17	2.60
		24 აპრილი						
23:00	22	ფულჰემი-უიგანი	2.00	3.30	3.50	1.24	1.27	1.69

ინგლისი. ჩემპიონატი
22 აპრილი

			1	X	2	1-X	1-2	X-2
18:00	35	კარლიზლი-ნორვიჩი	2.10	3.20	3.10	1.26	1.25	1.57
18:00	36	კრ. პალასი-საუთჰემპტონი	1.85	3.20	3.80	1.17	1.24	1.73
18:00	37	ჰალი-პრესტონი	2.60	3.20	2.35	1.43	1.23	1.35
18:00	38	იფსვიჩი-დერბი	2.15	3.20	3.00	1.28	1.25	1.54
18:00	39	ლიდსი-ქრიუ	1.55	3.60	5.00	1.08	1.18	2.09
18:00	40	ლესტერი-პლიმუთი	2.00	3.20	3.40	1.23	1.25	1.64
18:00	41	ლუტონი-შეფილდი	2.40	3.30	2.55	1.38	1.23	1.43
18:00	42	მილოლი-ბარნლი	2.35	3.10	2.70	1.33	1.25	1.44
18:00	43	ქარ-უოტფორდი	2.60	3.30	2.35	1.45	1.23	1.37
18:00	44	უესთ ჰემი-წოლვერჰემპტონი	3.00	3.20	2.10	1.54	1.23	1.26
18:00	45	სტოკი-ქოვენთრი	2.15	3.20	2.90	1.28	1.23	1.52
18:00	46	ვესტ ბრომ-ნიუკასლ იუნაიტედი	1.65	3.30	4.80	1.10	1.22	1.95

ინგლისი. I ლიგა
22 აპრილი

			1	X	2	1-X	1-2	X-2
18:00	59	ბლეკპული-ბარნსლი	2.45	3.30	2.45	1.40	1.22	1.40
18:00	60	ბორნმუთი-კოლჩესტერი	2.70	3.30	2.30	1.48	1.24	1.35
18:00	61	ბრედფორდი-პორტ ვეილი	2.10	3.20	3.00	1.26	1.23	1.54
18:00	62	წესტერფილდი-დონსი	2.30	3.30	2.65	1.35	1.23	1.46
18:00	63	ჰარტლპული-ნოტინგემი	3.10	3.20	2.10	1.57	1.25	1.26
18:00	64	ოლდჰემი-სუონსი	2.10	3.20	3.00	1.26	1.23	1.54
18:00	65	რიტერჰემი-სკანთორპი	1.90	3.30	3.50	1.20	1.23	1.69
18:00	66	საუთენდი-დონკასტერი	1.60	3.60	5.00	1.10	1.21	2.09
18:00	67	სუინდონი-ბრენტფორდი	2.55	3.30	2.35	1.43	1.22	1.37
18:00	68	ტრანმერი-ბრისტოლი	2.60	3.30	2.40	1.45	1.24	1.38
18:00	69	უოლსოლი-ჰალიფაქსფილდი	2.80	3.30	2.25	1.51	1.24	1.33
18:00	70	იოვილი-ჯილინგემი	2.20	3.30	2.85	1.31	1.24	1.52

ინგლისი. II ლიგა
22 აპრილი

			1	X	2	1-X	1-2	X-2
18:00	84	რიჯფილდი-ბოსტონი	2.00	3.20	3.30	1.23	1.24	1.62
18:00	85	წესტერი-ბარნეტი	2.10	3.20	3.00	1.26	1.23	1.54
18:00	86	დარლინგტონი-ბერი	1.80	3.50	3.65	1.18	1.20	1.78
18:00	87	ლინკოლნი-ლეიტონი	2.35	3.20	2.65	1.35	1.24	1.44
18:00	88	შენსფილდი-კარლაილი	3.00	3.30	2.00	1.57	1.20	1.24
18:00	89	ნიტხი-რიხლეელი	2.15	3.20	2.90	1.28	1.23	1.52
18:00	90	ოქსფორდი-ნორთჰემპტონი	2.75	3.30	2.20	1.50	1.22	1.32
18:00	91	პიტერბრო-შაფილფილდი	1.70	3.40	4.20	1.13	1.21	1.87
18:00	92	რაუდენი-ეიბლბი	2.25	3.30	2.70	1.33	1.22	1.48
18:00	93	სტოკპორტი-ფრიესბერი	2.10	3.30	2.95	1.28	1.22	1.55
18:00	94	ტორკი-რექსჰემი	2.25	3.40	2.65	1.35	1.21	1.48

ინგლისი. კონფერენსი
22 აპრილი

			1	X	2	1-X	1-2	X-2
18:00	107	აერინგტონი-ტეფეორთი	1.65	3.40	5.00	1.11	1.24	2.02
18:00	108	ალდერშოტი-ეიბინგი	2.20	3.20	2.85	1.30	1.24	1.50
18:00	109	ალტრინჩემი-გრეისი	3.60	3.30	1.90	1.72	1.24	1.20
18:00	110	ბარნეტი-ფორესტ გრინი	1.85	3.40	3.60	1.19	1.22	1.74
18:00	111	კინგზ-ლენლეი	2.40	3.30	2.55	1.38	1.23	1.43
18:00	112	ქრიუელი-ჰალიფაქსი	2.75	3.30	2.20	1.50	1.22	1.32
18:00	113	დუ ეფ რედ კლიფბერი	2.00	3.20	3.30	1.23	1.24	1.62
18:00	114	ჰერეფორდი-საუთპორტი	1.60	3.50	4.80	1.09	1.20	2.02
18:00	115	მორეკამბი-გრეიფრაიერსი	1.45	3.50	7.00	1.02	1.20	2.33
18:00	116	სკარბორო-ჯუბილეი	2.10	3.20	3.10	1.26	1.25	1.57
18:00	117	სტოკნეიჯი-ილეი	1.85	3.30	3.80	1.18	1.24	1.76

შოტლანდია. პრემიერლიგა
22 აპრილი

			1	X	2	1-X	1-2	X-2
18:00	577	აბერდინი-კილმარნოკი	2.10	3.20	3.20	1.26	1.26	1.60
18:00	578	დანფერმლინი-ლინფიერლინი	2.20	3.20	2.90	1.30	1.25	1.52
18:00	579	ფოლკირკი-მაზერველი	2.60	3.20	2.35	1.43	1.23	1.35
18:00	580	ჰიბერნიანი-ჰარტი	2.90	3.20	2.25	1.52	1.26	1.32
18:00	581	მაზერველი-ინვერნესი	1.85	3.20	3.85	1.17	1.24	1.74

			1	X	2	1-X	1-2	X-2
		23 აპრილი						
15:30	582	სელტიკი-რეინჯერსი	1.90	3.30	3.50	1.20	1.23	1.69

შოტლანდია. I დივიზიონი
22 აპრილი

			1	X	2	1-X	1-2	X-2
18:00	118	ბრეჩინი-ქუინი	3.75	3.40	1.75	1.78	1.19	1.15
18:00	119	დანდი-კლაიდი	2.60	3.20	2.35	1.43	1.23	1.35
18:00	120	როსი-ერდრი	1.85	3.40	3.50	1.19	1.21	1.72
18:00	121	სტ.ჯონსტონი-ჰამილტონი	1.95	3.40	3.20	1.23	1.21	1.64
18:00	122	სტრანრაერი-სტ.მირენი	3.00	3.40	2.10	1.59	1.23	1.29

შოტლანდია. II დივიზიონი
22 აპრილი

			1	X	2	1-X	1-2	X-2
18:00	124	ალლოა-ალბ�ტონი	1.90	3.40	3.30	1.21	1.20	1.67
18:00	125	ეარი-ფორფარი	2.00	3.30	3.00	1.24	1.20	1.57
18:00	126	გრეტნა-რეითი	1.30	4.60	7.00	1.01	1.09	2.77
18:00	127	მორტონი-სტირლინგი	1.75	3.50	3.90	1.16	1.20	1.84
18:00	128	პარეიკი-პიტერჰედი	2.25	3.30	2.65	1.33	1.21	1.46

შოტლანდია. III დივიზიონი
22 აპრილი

			1	X	2	1-X	1-2	X-2
18:00	129	ალბიონი-მონტროზი	2.10	3.50	2.80	1.31	1.20	1.55
18:00	130	ისტ ფაიფი-არბროთი	2.65	3.40	2.20	1.48	1.20	1.33
18:00	131	ისტ სტირლინგი-ბერიკი	8.00	5.50	1.20	3.25	1.04	1.00
18:00	132	ელგინი-სტენჰაუსმური	2.40	3.40	2.50	1.40	1.22	1.44
18:00	133	ქუინს პარკი-კუუდენბეთი	3.30	3.40	1.90	1.67	1.20	1.21

გერმანია. I ბუნდესლიგა
22 აპრილი

			1	X	2	1-X	1-2	X-2
17:30	134	არმინია-ვოლფსბურგი	2.00	3.20	3.50	1.23	1.27	1.67
17:30	135	დორტმუნდი-ნიურნბერგი	1.85	3.40	3.90	1.19	1.25	1.81
17:30	136	ჰამბურგი-ლეგერკუზენი	1.75	3.50	4.30	1.16	1.24	1.92
17:30	137	კაიზერსლაუტერნი-ბანაყური	2.10	3.30	3.10	1.28	1.25	1.59
17:30	138	კიოლნი-დუისბურგი	1.80	3.30	4.20	1.16	1.25	1.84
17:30	139	მიუნხენგლადბახი-ჰერტა	2.65	3.10	2.55	1.42	1.29	1.39
17:30	140	შტუტგარტი-აინტრახტი	1.80	3.40	4.20	1.17	1.25	1.87
		23 აპრილი						
19:30	141	მაინცი-ბაიერნი	5.20	3.50	1.60	2.09	1.22	1.09
19:30	143	ვერდერი-შალკე	1.85	3.30	4.00	1.18	1.26	1.80

გერმანია. II ბუნდესლიგა
23 აპრილი

			1	X	2	1-X	1-2	X-2
17:00	149	დინამო-ზაარბრიუკენი	1.95	3.30	3.40	1.22	1.23	1.67
17:00	150	ფრაიბურგი-ზიგენი	1.35	4.20	7.50	1.02	1.14	2.69
17:00	151	პანსა-ალენი	1.75	3.50	3.80	1.16	1.19	1.82
17:00	152	ოფენბახი-ენტრაახტი	2.00	3.20	3.30	1.23	1.24	1.62
		24 აპრილი						
22:15	153	ფიურტი-კოტბუსი	2.15	3.10	3.00	1.26	1.25	1.52

გერმანია. რეგიონალლიგა (ჩრდ.)
22 აპრილი

			1	X	2	1-X	1-2	X-2
16:00	162	პერგა(ს)-ლიუბეკი	2.90	3.10	2.20	1.49	1.25	1.28
16:00	163	კილი-ჰამბურგი(ს)	1.45	4.00	5.40	1.06	1.14	2.29
16:00	164	[illegible]	2.35	3.10	2.55	1.33	1.22	1.39
16:00	165	მიუნსტერი-ემდენი	2.00	3.20	3.20	1.23	1.23	1.60
16:00	166	ოსნაბრიუკი-ხტ.პაული	2.20	3.30	2.65	1.32	1.20	1.46
16:00	167	ვაგენინგენი-კიოლნი(ს)	1.55	3.60	4.80	1.08	1.17	2.05
16:00	168	ვეპერგალი-ობერჰაუზენი	1.95	3.30	3.10	1.22	1.19	1.59
		23 აპრილი						
16:00	161	კარლ ცაისი-ვერდერი(ს)	1.45	3.70	5.50	1.04	1.14	2.21

გერმანია. რეგიონალლიგა (სამ.)
22 აპრილი

			1	X	2	1-X	1-2	X-2
16:30	174	აუგსბურგი-ჰოფენჰაიმი	1.90	3.20	3.30	1.19	1.20	1.62
16:30	175	ბაიერნი-კეტერნი	2.00	3.10	3.10	1.21	1.21	1.54
16:30	176	დარმშტადტი-ტრიერი	1.95	3.20	3.20	1.21	1.21	1.60
16:30	179	კარლსრუე(ს)-ვეინი	2.00	3.10	3.20	1.21	1.23	1.57
16:30	181	[illegible]	2.20	3.00	2.80	1.26	1.23	1.44

ავსტრია. ბუნდესლიგა
22 აპრილი

			1	X	2	1-X	1-2	X-2
20:30	185	გრაცერი-რიდი	2.10	3.20	3.10	1.26	1.25	1.57
20:30	186	შატერბურგი-ადმირა	2.20	3.20	2.90	1.30	1.25	1.52
20:30	187	პაშინგი-ტიროლი	1.60	3.60	5.00	1.10	1.21	2.09
20:30	188	ზალცბურგი-შტურმი	1.35	4.10	7.30	1.01	1.13	2.62

			1	X	2	1-X	1-2	X-2
		23 აპრილი						
17:30	183	აუსტრია-რაპიდი	1.80	3.30	4.00	1.16	1.24	1.80

შვეიცარია. სუპერლიგა
23 აპრილი

			1	X	2	1-X	1-2	X-2
16:30	204	ქაიაქსი-შაფჰაუზენი	2.35	3.10	2.70	1.33	1.25	1.44
18:00	205	აარაუ-იანგ ბოიზი	2.70	3.20	2.30	1.46	1.24	1.33
18:00	206	გრასჰოპერი-ბაზელი	2.70	3.10	2.35	1.44	1.25	1.33
18:00	207	სტ.გალენი-ციურიხი	3.20	3.30	2.00	1.62	1.23	1.24
18:00	208	ოლენი-ოლერდონი	1.75	3.40	3.90	1.15	1.20	1.81

შვეიცარია. ჩელენჯლიგა
23 აპრილი

			1	X	2	1-X	1-2	X-2
16:30	217	ბალენი-ბიელში	2.10	3.30	2.80	1.28	1.20	1.51
16:30	218	ლოზანა-ვოლენი	1.55	3.50	5.00	1.07	1.18	2.05
16:30	219	ლიუგარნი-ოლტენენი	2.25	3.00	2.80	1.28	1.24	1.44
16:30	220	ლუცერნი-კიასი	1.60	3.40	5.00	1.08	1.21	2.02
16:30	221	ხიონი-ვოლი	1.50	3.70	5.30	1.06	1.16	2.17
16:30	222	ვინტერთური-კონკორდია	2.05	3.20	3.10	1.24	1.23	1.57
18:00	223	ლუგანო-შო დე ფონი	2.45	2.90	2.65	1.32	1.27	1.38
18:00	224	შეირინი-ბელინცონა	3.20	3.30	1.90	1.62	1.19	1.20
18:00	225	ვადუცი-გრინსი	1.80	3.20	3.80	1.15	1.22	1.73

იტალია. სერია A
22 აპრილი

			1	X	2	1-X	1-2	X-2
17:00	226	ასკოლი-კალიარი	2.60	2.10	3.80	1.16	1.54	1.35
17:00	227	ფიორენტინა-ემპოლი	1.30	4.50	9.50	1.00	1.14	3.05
17:00	228	ინტერ-რეჯინა	1.30	4.70	9.50	1.01	1.14	3.14
17:00	230	ოლიმპიუსი-ლაციო	1.60	3.20	6.50	1.06	1.28	2.14
17:00	232	ლეჩე-ტრევიზო	1.70	3.30	4.70	1.12	1.24	1.93
17:00	233	ლივორნო-პალერმო	3.00	2.90	2.40	1.47	1.33	1.31
17:00	234	შესინა-მილანი	4.00	3.30	1.85	1.80	1.26	1.18
17:00	236	პარმა-სიენა	2.40	2.20	4.30	1.14	1.54	1.45
17:00	237	რომა-სამპდორია	1.35	4.00	9.00	1.00	1.17	2.76
17:00	239	უდინეზე-კიეტი	2.45	2.00	4.40	1.10	1.57	1.37

იტალია. სერია B
22 აპრილი

			1	X	2	1-X	1-2	X-2
22:45	240	აველინო-იტალანტა	3.40	2.20	2.65	1.33	1.48	1.20
		23 აპრილი						
17:00	241	ბრესია-ჩესენა	2.20	2.60	3.45	1.19	1.34	1.48
17:00	242	კატანძარო-მანტოვა	3.10	3.10	2.10	1.54	1.25	1.25
17:00	243	კრეტონეზე-კატანია	4.10	3.20	1.75	1.79	1.22	1.13
17:00	244	მოდენა-არეცო	1.80	2.90	4.70	1.11	1.30	1.79
17:00	245	პესკარა-პიაჩენცა	2.55	2.50	3.10	1.26	1.39	1.38
17:00	246	რიმინი-კროტონე	2.25	2.70	3.30	1.22	1.33	1.48
17:00	247	ტერნანა-ბოლონია	2.80	2.70	2.60	1.37	1.34	1.32
17:00	248	ტრიესტინა-ვი

			1	X	2	1-X	1-2	X-2
23:45	273	სელტა-სარაგოსა	1.85	2.90	4.30	1.12	1.29	1.73
20:00	280	ვილიარეალი-სოსიედადი	2.00	3.20	3.50	1.23	1.27	1.67
23 აპრილი								
19:00	270	ბილბაო-ვალენსია	2.90	3.20	2.30	1.52	1.28	1.33
19:00	272	კადისი-დეპორტივო	2.60	3.30	2.45	1.45	1.26	1.40
19:00	274	ესპანიოლი-ბეტისი	2.10	3.20	3.30	1.26	1.28	1.62
19:00	275	მალიორკა-ოსასუნა	2.45	3.10	2.75	1.36	1.29	1.45
21:00	276	რეალი-მალაგა	1.20	6.00	11.00	1.00	1.08	3.88
19:00	278	რასინგი-ხეტაფე	2.25	3.20	3.00	1.32	1.28	1.54
23:00	279	სევილია-ბარსელონა	3.10	3.10	2.25	1.54	1.30	1.30
ესპანეთი. II დივიზიონი								
22 აპრილი								
20:30	284	სიუდადი-ეიბარი	1.55	3.40	5.50	1.06	1.20	2.10
21:00	287	მალაგა ბ-ალბასეტე	2.65	2.90	2.45	1.38	1.27	1.32
20:30	289	რეალი(ბ)-მერსია	1.95	2.90	3.80	1.16	1.28	1.64
20:30	292	სერეხი-ლეგანეს	2.10	2.80	3.50	1.20	1.31	1.55
23 აპრილი								
20:00	282	ალმერია-ელჩე	1.75	3.00	4.80	1.10	1.28	1.84
20:00	283	კასტელონი-ფერიოლი	2.20	2.80	3.30	1.23	1.32	1.51
20:00	285	სპორტინგი-ლეონი	1.95	2.80	4.00	1.14	1.31	1.64
19:30	286	ჰერკულესი-ლორკა	2.40	2.80	2.90	1.29	1.31	1.42
20:00	288	ნუმანსია-ეიბარი	1.80	3.10	4.30	1.13	1.26	1.80
14:00	290	უელვა-ტარაგონა	2.15	2.80	3.50	1.21	1.33	1.55
21:00	291	ტენერიფე-ვალიადოლიდი	2.30	2.80	3.10	1.26	1.32	1.47
საფრანგეთი. I დივიზიონი								
23 აპრილი								
20:00	574	სოშო-ბორდო	3.00	2.80	2.40	1.44	1.33	1.29
22:45	575	მონაკო-ლიონი	2.90	3.00	2.35	1.47	1.29	1.31
საფრანგეთი. II დივიზიონი								
24 აპრილი								
22:30	294	ამიენი-ხედანი	2.80	2.70	2.55	1.37	1.33	1.31
ბელგია. I დივიზიონი								
22 აპრილი								
22:00	305	ბეჭერენი-ბეერსხოტი	2.10	3.30	3.10	1.28	1.25	1.59
22:00	306	შარლეროა-ვარეგემი	2.10	3.30	3.00	1.28	1.23	1.57
22:00	307	ლიერსი-მუსტრონი	2.15	3.30	2.90	1.30	1.23	1.54
22:00	308	ლოკერენი-ლუკიე	1.60	3.40	5.00	1.08	1.21	2.02
22:00	309	სტ.ტრეიდენი-გენკი	2.65	3.30	2.30	1.46	1.23	1.35
22:00	310	რუმელარე-ბრიუსელი	1.80	3.30	3.80	1.16	1.22	1.76

			1	X	2	1-X	1-2	X-2
23 აპრილი								
20:00	311	ვესტერლო-გენტი	3.20	3.30	2.00	1.62	1.23	1.24
22:30	312	ბრიუგე-ხერელი	1.30	4.40	8.50	1.00	1.12	2.89
ბელგია. II დივიზიონი								
22 აპრილი								
21:30	314	დეხელი-ხტ.ეელი	2.25	3.10	2.80	1.30	1.24	1.47
22:00	316	ლინეკე-ოსტენდე	2.20	3.20	2.70	1.30	1.21	1.46
22:00	317	მეხელენი-ვაანლანდი	2.55	3.10	2.40	1.39	1.23	1.35
22:00	318	ტუბეკე-ვირტონი	2.35	3.10	2.70	1.33	1.25	1.44
23 აპრილი								
17:00	319	კორტრაიკი-ლომელი	2.50	3.10	2.55	1.38	1.26	1.39
17:00	320	ჰეგერლე-ვეჰენი	1.90	3.20	3.40	1.19	1.21	1.64
17:00	321	რინეე-გენკელი	2.45	3.10	2.55	1.36	1.24	1.39
17:00	322	ვიგორი-მონსი	3.10	3.20	2.10	1.57	1.25	1.26
ჰოლანდია. I დივიზიონი								
22 აპრილი								
21:00	586	ტვენტე-უტრეხტი	2.15	3.30	2.90	1.30	1.23	1.54
22:00	587	როდა-ჰეერენვენი	1.95	3.30	3.40	1.22	1.23	1.67
პორტუგალია. სუპერლიგა								
22 აპრილი								
22:15	332	პენაფიელი-პორტე	9.00	4.70	1.25	3.08	1.09	1.00
23 აპრილი								
19:00	327	ფეერეირა-ბელენენსეში	2.10	3.00	3.20	1.23	1.26	1.54
19:00	328	�d ვისენტე-რიე ავე	2.05	3.20	3.20	1.24	1.24	1.60
19:00	330	ლეირია-ამადორა	2.25	2.70	3.30	1.22	1.33	1.48
21:30	331	ნასიონალი-ბენფიკა	3.40	3.30	1.90	1.67	1.21	1.20
19:00	334	სეტუბალი-მარიტიმუ	2.20	3.10	2.90	1.28	1.25	1.49
23:45	335	სპორტინგი-ნავალი	1.30	4.30	8.50	1.00	1.12	2.85
24 აპრილი								
23:30	325	აკადემიკა-ბრაგა	2.00	3.20	3.20	1.23	1.23	1.60
პორტუგალია. I დივიზიონი								
23 აპრილი								
19:00	336	ბეირა მარი-ოლიანენსე	1.45	3.60	6.00	1.03	1.16	2.25
19:00	337	კოვილია-ავე�d	2.45	3.00	2.60	1.34	1.26	1.39
19:00	338	ეუტეირილი-გონდომარი	2.20	3.20	2.70	1.30	1.21	1.46
19:00	339	ფეირენსე-შაველეში	1.85	3.20	3.40	1.17	1.19	1.64
19:00	340	ლეიმეიში-ვიტორია	1.45	3.60	6.00	1.03	1.16	2.25
19:00	342	მარკუ-ბარეირენსე	2.20	3.40	2.50	1.33	1.17	1.44
19:00	344	სანტა კლარა-მორეირენსე	1.70	3.80	3.30	1.17	1.12	1.76

			1	X	2	1-X	1-2	X-2
თურქეთი								
22 აპრილი								
15:00	345	ანკარა-მანისა	1.90	3.20	3.75	1.19	1.26	1.72
20:00	349	ფენერბაღჩე-გალათასარაი	2.10	3.20	3.20	1.26	1.26	1.60
23 აპრილი								
20:00	346	ბეშიქთაში-სივასსპორი	1.40	3.90	7.50	1.03	1.17	2.56
17:00	348	დიარბაქირი-ერეიესი	2.05	3.30	3.20	1.26	1.24	1.62
17:00	350	გენჩლერბირლიგი-ფენერბაღჩე	1.70	3.30	4.70	1.12	1.24	1.93
17:00	352	კაისერი-გაზიანთეფი	1.80	3.40	3.90	1.17	1.23	1.81
17:00	354	კონია-მალათია	2.05	3.30	3.20	1.26	1.24	1.62
17:00	356	რიზე-ტრაბზონი	3.10	3.20	2.15	1.57	1.26	1.28
17:00	357	სამსუნი-ანკარაგიუჯუ	1.80	3.40	3.90	1.17	1.23	1.81
რუსეთი								
22 აპრილი								
16:00	359	ამკარი-ტომსკი	2.15	3.00	3.10	1.25	1.26	1.52
14:00	360	ცსკა-სატურნი	1.45	3.50	6.50	1.02	1.18	2.27
10:00	361	ენერგია-ტორპედო	2.30	2.90	3.10	1.28	1.32	1.49
23 აპრილი								
16:00	362	კრილია-დინამო	2.40	2.90	2.80	1.31	1.29	1.42
16:00	363	ლოკომოტივი-რუბინი	1.70	3.20	4.40	1.11	1.22	1.85
16:00	364	როსტოვი-შინაკი	1.70	3.20	4.80	1.11	1.25	1.91
14:00	365	სპარტაკი-მოსკოვი	1.75	3.20	4.30	1.13	1.24	1.83
16:00	366	ნალჩიკი-ზენიტი	3.10	2.90	2.20	1.49	1.28	1.25
ჩეხეთი								
22 აპრილი								
20:00	383	ლიბერეცი-პრეიბრამი	1.45	3.70	6.00	1.04	1.16	2.28
20:00	384	ბანიკი-ტეპლიცე	2.70	2.60	2.70	1.32	1.35	1.32
20:00	385	სპარტა-იაბლონეცი	1.40	3.70	6.50	1.01	1.15	2.35
22:00	386	სლოვაცკო-სლავია	2.70	2.70	2.45	1.35	1.28	1.28
23 აპრილი								
17:00	387	ბლუნი-ხიმა	2.45	2.80	2.85	1.30	1.31	1.41
19:00	389	მოსტი-ბოლესლავი	2.55	2.80	2.75	1.33	1.32	1.38
19:00	390	იპლავა-პუხეინი	2.30	2.80	3.10	1.26	1.32	1.47
სლოვაკეთი								
22 აპრილი								
18:00	391	ლუბნიცა-ჰუსიკი	1.70	3.30	3.80	1.12	1.17	1.76
18:00	392	ინტერი-რეკომბინიკი	2.80	3.20	2.10	1.49	1.20	1.26
18:00	393	ნიტრა-ჟილინა	2.35	3.00	2.60	1.31	1.23	1.39
18:00	394	ტრენჩინი-ბ.ბისტრიცა	1.90	3.00	3.60	1.16	1.24	1.63
19:30	395	ტრნავა-ეტეტრეილა	2.15	3.10	2.80	1.26	1.21	1.47

I ტაიმის შედეგი

		1	X	2	1-X	1-2	X-2
10011	არსენალი-ტოტენჰემი	2.10	2.00	5.00	1.02	1.47	1.42
10014	ბოლტონი-ჩარლტონი	2.30	2.00	4.30	1.06	1.49	1.36
10015	ევერტონი-ბირმინგემი	2.55	2.00	3.70	1.12	1.50	1.29
10018	ნიუკასლი-ვესტ ბრომვიჩი	2.10	2.00	5.00	1.02	1.47	1.42
10019	პორტსმუთი-სანდერლენდი	1.65	2.40	6.50	1.00	1.31	1.75
10022	ფულემი-უიგანი	2.45	2.00	3.90	1.10	1.50	1.32
10134	არმინია-ვოლფსბურგი	2.50	2.00	3.80	1.11	1.50	1.31
10135	დორტმუნდი-ნიურნბერგი	2.20	2.00	4.50	1.04	1.47	1.38
10136	ჰამბურგი-ლევერკუზენი	2.10	2.00	5.00	1.02	1.47	1.42
10137	კაიზერსლაუტერნი-ჰანოვერი	2.50	2.00	3.80	1.11	1.50	1.31
10138	კიოლნი-დუისბურგი	2.20	2.00	4.50	1.04	1.47	1.38
10139	მიონხენგლადბახი-ჰერტა	3.10	2.00	2.90	1.21	1.49	1.18
10140	შტუტგარტი-აინტრახტი	2.20	2.00	4.50	1.04	1.47	1.38
10141	მაინცი-ბაიერნი	5.20	2.10	2.00	1.49	1.44	1.02
10143	ვერდერი-შალკე	2.30	2.00	4.30	1.06	1.49	1.36
10227	ფიორენტინა-ემპოლი	1.45	2.50	7.50	1.00	1.21	1.87
10228	ინტერი-რეჯინა	1.45	2.60	7.50	1.00	1.21	1.93
10230	იუვენტუსი-ლაციო	1.80	2.20	5.40	1.00	1.35	1.56
10232	ლეჩე-ტრევიზო	2.10	2.00	5.00	1.02	1.47	1.42
10233	ლიეორნო-პალერმო	3.50	2.00	2.65	1.27	1.50	1.13
10234	მესინა-მილანი	4.50	2.00	2.25	1.38	1.50	1.05
10237	რომა-სამპდორია	1.60	2.50	6.50	1.00	1.28	1.80
10269	ალავესი-ატლეტიკო	2.80	2.00	3.30	1.16	1.51	1.24
10270	ბილბაო-ვალენსია	3.60	2.00	2.60	1.28	1.50	1.13
10272	კადისი-დეპორტივო	3.20	2.00	2.80	1.23	1.49	1.16
10273	სელტა-სარაგოსა	2.20	2.00	4.50	1.04	1.47	1.38
10274	ესპანიოლი-ბეტისი	2.60	2.00	3.60	1.13	1.50	1.28
10275	მალიორკა-ოსასუნა	3.10	2.00	2.90	1.21	1.49	1.18
10278	რასინგი-ხეტაფე	2.60	2.00	3.60	1.13	1.50	1.28
10279	სევილია-ბარსელონა	3.70	2.00	2.55	1.29	1.50	1.12
10280	ვილიარეალი-სოსიედადი	2.35	2.00	4.20	1.08	1.50	1.35
10574	სოშო-ბორდო	3.30	1.90	2.80	1.20	1.51	1.13
10575	მონაკო-ლიონი	3.50	1.80	2.70	1.18	1.52	1.08
10577	აბერდინი-კილმარნოკი	2.45	2.00	3.55	1.10	1.44	1.27
10578	დანფერმლაინი-ლივინგსტონი	2.50	2.00	3.50	1.11	1.45	1.27
10579	ფოლკირკი-მოზერუელი	3.00	2.00	2.75	1.20	1.43	1.15
10580	ჰიბერნიანი-ჰარტსი	3.35	2.00	2.60	1.25	1.46	1.13
10581	ინვერნესი-დანდი იუნაიტედი	2.25	2.00	4.20	1.05	1.46	1.35
10582	სელტიკი-რეინჯერსი	2.20	2.00	3.75	1.04	1.38	1.30

I ტაიმი/ძირითადი დრო

		1/1	1/X	1/2	X/1	X/X	X/2	2/1	2/X	2/2
11011	არსენალი-ტოტენჰემი	2.30	10.00	20.00	3.50	4.60	8.00	20.00	10.00	8.00
11014	ბოლტონი-ჩარლტონი	2.80	10.00	20.00	3.80	4.40	6.50	20.00	10.00	5.60
11015	ევერტონი-ბირმინგემი	3.10	10.00	20.00	4.20	4.40	5.60	20.00	10.00	5.00
11018	ნიუკასლი-ვესტ ბრომვიჩი	2.30	10.00	20.00	3.50	4.60	8.00	20.00	10.00	8.00
11019	პორტსმუთი-სანდერლენდი	1.80	12.00	25.00	3.50	5.00	10.00	20.00	10.00	10.00
11022	ფულემი-უიგანი	3.00	10.00	20.00	4.00	4.40	6.00	20.00	10.00	5.30
11134	არმინია-ვოლფსბურგი	3.00	10.00	20.00	4.00	4.40	6.00	20.00	10.00	5.30
11135	დორტმუნდი-ნიურნბერგი	2.70	10.00	20.00	3.60	4.40	7.00	20.00	10.00	6.00
11136	ჰამბურგი-ლევერკუზენი	2.40	10.00	20.00	3.60	4.40	7.50	20.00	10.00	6.50
11137	ლაუტერნი-ჰანოვერი	3.10	10.00	20.00	4.20	4.40	5.60	20.00	10.00	5.00
11138	კიოლნი-დუისბურგი	2.60	10.00	20.00	3.60	4.40	7.00	20.00	10.00	6.00
11139	მიონხენგლადბახი-ჰერტა	3.80	10.00	20.00	4.60	4.40	4.60	20.00	10.00	3.80
11140	შტუტგარტი-აინტრახტი	2.70	10.00	20.00	3.60	4.40	7.00	20.00	10.00	6.00
11141	მაინცი-ბაიერნი	7.50	10.00	20.00	8.50	4.40	3.50	20.00	10.00	2.30
11143	ვერდერი-შალკე	2.60	10.00	20.00	3.60	4.40	7.50	20.00	10.00	6.50
11227	ფიორენტინა-ემპოლი	1.50	15.00	40.00	3.50	6.00	17.00	25.00	15.00	15.00
11228	ინტერი-რეჯინა	1.55	15.00	30.00	3.40	4.80	12.00	20.00	11.00	11.00
11230	იუვენტუსი-ლაციო	2.30	10.00	20.00	3.50	4.60	9.00	20.00	10.00	8.00
11232	ლეჩე-ტრევიზო	2.40	10.00	20.00	3.50	4.60	9.00	20.00	10.00	8.00
11233	ლიეორნო-პალერმო	4.00	10.00	20.00	4.80	4.40	4.40	20.00	10.00	3.60
11234	მესინა-მილანი	6.00	10.00	20.00	7.50	4.40	3.60	20.00	10.00	2.60
11237	რომა-სამპდორია	1.70	15.00	30.00	3.40	4.80	12.00	20.00	11.00	11.00
11269	ალავესი-ატლეტიკო	3.30	10.00	20.00	4.40	4.40	5.60	20.00	10.00	4.80
11270	ბილბაო-ვალენსია	4.60	10.00	20.00	5.30	4.40	4.40	20.00	10.00	3.30
11272	კადისი-დეპორტივო	4.00	10.00	20.00	4.80	4.40	4.40	20.00	10.00	3.60
11274	ესპანიოლი-ბეტისი	3.10	10.00	20.00	4.20	4.40	5.50	20.00	10.00	5.00
11275	მალიორკა-ოსასუნა	3.50	10.00	20.00	4.40	4.40	5.30	20.00	10.00	4.40
11278	რასინგი-ხეტაფე	3.30	10.00	20.00	4.40	4.40	5.50	20.00	10.00	4.80
11279	სევილია-ბარსელონა	4.40	10.00	20.00	5.30	4.40	4.40	20.00	10.00	3.30
11574	სოშო-ბორდო	4.00	10.00	20.00	4.80	4.40	4.40	20.00	10.00	3.60
11575	მონაკო-ლიონი	4.40	10.00	20.00	5.00	4.40	4.60	20.00	10.00	3.50
11577	აბერდინი-კილმარნოკი	3.20	10.00	20.00	4.20	4.40	5.50	20.00	10.00	5.00
11578	დანფერმლაინი-ლივინგსტონი	3.00	10.00	20.00	4.00	4.40	6.00	20.00	10.00	5.30
11579	ფოლკირკი-მოზერუელი	4.40	10.00	20.00	5.00	4.40	4.60	20.00	10.00	3.50
11580	ჰიბერნიანი-ჰარტსი	4.60	10.00	20.00	5.30	4.40	4.40	20.00	10.00	3.30
11581	ინვერნესი-დანდი იუნაიტედ	2.90	10.00	20.00	3.80	4.40	6.50	20.00	10.00	5.60
11582	სელტიკი-რეინჯერსი	2.80	10.00	20.00	3.80	4.40	6.50	20.00	10.00	5.60

დანია. სუპერლიგა

22 აპრილი

			1	X	2	1-X	1-2	X-2
18:30	410	ჰორსენსი-კოპენჰაგენი	6.50	3.80	1.45	2.39	1.18	1.04

23 აპრილი

17:00	408	ორჰუსი-ოლბორგი	2.90	3.30	2.20	1.54	1.25	1.32
17:00	409	ვიბორგი-ვიბორგი	2.30	3.30	2.75	1.35	1.25	1.50
19:30	411	მიდთჯალანდი-ბრონდბი	3.50	3.30	1.90	1.69	1.23	1.20
17:00	412	ოდენსე-ხალკბორგი	1.55	3.50	5.50	1.07	1.20	2.13
15:15	413	ხორსენსი-ფრედერიციელი	2.65	3.30	2.35	1.46	1.24	1.37

დანია. I დივიზიონი

22 აპრილი

17:00	422	ბრაონსბიი-ოლბორგი	4.20	4.00	1.65	2.04	1.18	1.16

23 აპრილი

15:00	423	აალბორგი-სკიოლდი	1.80	3.80	3.50	1.22	1.18	1.82
15:00	424	ფრედერიციია-ჰელერუპი	1.80	3.50	3.65	1.18	1.20	1.78
15:00	425	კოლდინგი-ბრაბრანდი	1.50	3.90	5.00	1.08	1.15	2.19
15:00	426	ლიუნგბიუ-რანდერსი	3.00	3.70	1.95	1.65	1.18	1.27
17:00	427	კიოგე-ფრუმადი	1.65	3.80	4.30	1.15	1.19	2.01
17:00	428	ნიკიბინგი-ჰერფოლგე	2.25	3.70	2.60	1.39	1.20	1.52
17:00	429	ვეილე-ფრეზი	1.50	4.20	5.00	1.10	1.15	2.28

ნორვეგია. ტიპელიგა

23 აპრილი

20:00	437	ჰაპარი-ფრედერიქსტადი	2.20	3.30	2.90	1.32	1.25	1.54
20:00	438	ლილესტრიომში-ვიკინგი	1.70	3.40	4.20	1.13	1.21	1.87
20:00	439	მოლდე-ლინი	2.35	3.30	2.70	1.37	1.25	1.48
20:00	440	სანდეფიორდი-ტრომსიო	2.40	3.20	2.70	1.37	1.27	1.46
20:00	441	სტაბეკი-ოდ გრენლანდი	2.10	3.20	3.20	1.26	1.26	1.60
22:00	442	ვოლერენგა-რუნინგბორგი	2.70	3.30	2.25	1.48	1.22	1.33

24 აპრილი

21:00	443	სტარტი-ბრანი	2.05	3.30	3.20	1.26	1.24	1.62

ნორვეგია. I დივიზიონი

23 აპრილი

20:00	452	ალესუნდი-ხიუნდალი	1.60	3.90	4.20	1.13	1.15	2.02
20:00	453	ბოდიო გლიმტი-ჰიდი	1.40	4.30	6.50	1.05	1.15	2.58
20:00	454	ბრინი-ჰაინეფოსი	1.65	3.70	4.20	1.14	1.18	1.96
20:00	455	ჰაუგესუნდი-მანგლერუდი	1.50	3.90	5.50	1.08	1.17	2.28
20:00	456	კონგსფინგერი-ლილ ჰამი	2.05	3.50	2.90	1.29	1.20	1.58
20:00	457	ჰოროს გრენლანდი-სპარტა	1.90	3.50	3.30	1.23	1.20	1.69
20:00	458	სტრომსგოდset-ფოლი	1.40	4.30	6.00	1.05	1.13	2.50
20:00	459	ტრომსდალენი-მოსი	2.70	3.50	2.15	1.52	1.19	1.33

შვედეთი. ალსვენსკა

22 აპრილი

18:00	468	ჰეკენი-იოსტერსი	1.60	3.50	4.80	1.09	1.20	2.02

23 აპრილი

17:00	470	გაის-ფალმიო	2.80	3.20	2.25	1.49	1.24	1.32

24 აპრილი

21:00	475	ჰელსინგბორგი-აიკ	1.85	3.40	3.80	1.19	1.24	1.79
21:00	476	იორგრიტე-გეფლე	2.10	3.20	3.30	1.26	1.28	1.62

შვედეთი. სუპერეტა

23 აპრილი

18:00	484	ატვიდაბერგი-ეფეა	1.70	3.60	4.00	1.15	1.19	1.89
18:00	485	ბრომაჰიფარნა-ლანდსკრონა	2.80	3.30	2.20	1.51	1.23	1.32
18:00	486	ფალკენბერგი-ლეგერფლინსი	2.15	3.40	2.80	1.31	1.21	1.53
18:00	487	ლიუნგბიელე-სუნდსვალი	2.75	3.30	2.20	1.50	1.22	1.32
18:00	488	ვესტი-ტრელებორგი	2.50	3.20	2.40	1.40	1.22	1.37

24 აპრილი

21:00	489	ნორრჰი

ფორმულა 1. 21 აპრილი

13:00	1001	გამარჯვებული	ბატონი	9.00
13:00	1001	გამარჯვებული	როსბერგი	17.00
13:00	1001	გამარჯვებული	კლიენი	90.00
13:00	1001	გამარჯვებული	კულტხარდი	65.00
13:00	1001	გამარჯვებული	ვილნევი	50.00
13:00	1001	გამარჯვებული	ჰაიდფელდი	40.00
13:00	1001	გამარჯვებული	ტრული	35.00
13:00	1001	გამარჯვებული	ბარიკელო	35.00
13:00	1001	გამარჯვებული	უბერი	25.00
13:00	1001	გამარჯვებული	სპიდი	150.00
13:00	1001	გამარჯვებული	მასა	20.00
13:00	1001	გამარჯვებული	ალბერსი	250.00
13:00	1001	გამარჯვებული	მონტოია	12.00
13:00	1001	გამარჯვებული	ფიზიკელა	7.00
13:00	1001	გამარჯვებული	მ.შუმახერი	4.00
13:00	1001	გამარჯვებული	რაიკონენი	4.00
13:00	1001	გამარჯვებული	ალონსო	2.55
13:00	1001	გამარჯვებული	რ.შუმახერი	25.00
13:00	1001	გამარჯვებული	ლიუკი	120.00
13:00	1001	გამარჯვებული	იდე	260.00
13:00	1001	გამარჯვებული	სატო	250.00
13:00	1001	გამარჯვებული	მონტეიერო	180.00

ერთიანული ბიბლიოთეკა

რამდენი გოლი გავა მატჩში (ძირითადი დრო) (2,5-ზე ნაკლები - 2,5-ზე მეტი)

12011	არსენალი-ტოტენჰემი	1.70	1.90
12014	ბოლტონი-ჩარლტონი	1.60	2.00
12015	ევერტონი-ბირმინგემი	1.60	2.00
12018	ნიუკასლი-ვესტ ბრომვიჩი	1.70	1.90
12019	პორტსმუთი-სანდერლენდი	1.70	1.90
12022	ფულემი-უიგანი	1.70	1.90
12134	არმინია-ვოლფსბურგი	1.70	1.90
12135	დორტმუნდი-ნიურნბერგი	1.90	1.70
12136	ჰამბურგი-ლევერკუზენი	2.00	1.60
12137	კაიზერსლაუტერნი-ჰანოვერი	1.90	1.70
12138	კიოლნი-დუისბურგი	2.00	1.60
12139	მიონხენგლადბახი-ჰერტა	1.90	1.70
12140	შტუტგარტი-აინტრახტი	1.70	1.90
12141	მაინცი-ბაიერნი	1.90	1.70
12143	ვერდერი-შალკე	2.00	1.60
12227	ფიორენტინა-ემპოლი	2.10	1.55
12228	ინტერი-რეჯინა	2.10	1.55
12230	იუვენტუსი-ლაციო	1.70	1.90
12232	ლეჩე-ტრევიზო	1.90	1.70
12233	ლივორნო-პალერმო	1.70	1.90
12234	მესინა-მილანი	1.70	1.90
12237	რომა-სამპდორია	1.90	1.70
12269	ალავესი-ატლეტიკო	1.60	2.00
12270	ბილბაო-ვალენსია	1.70	1.90
12272	კადისი-დეპორტივო	1.70	1.90
12273	სელტა-სარაგოსა	1.70	1.90
12274	ესპანიოლი-ბეტისი	1.70	1.90
12275	მალიორკა-ოსასუნა	1.60	2.00
12278	რასინგი-ხეტაფე	1.70	1.90
12279	სევილია-ბარსელონა	1.70	1.90
12280	ვილიარეალი-სოსიედადი	1.70	1.90
12574	სოშო-ბორდო	1.55	2.20
12575	მონაკო-ლიონი	1.50	2.30
12577	აბერდინი-კილმარნოკი	1.70	1.90
12578	დანფერმლაინი-ლივინგსტონი	1.70	1.90
12579	ფოლკირკი-მოზერუელი	1.70	1.90
12580	ჰიბერნიანი-ჰართსი	1.70	1.90
12581	ინვერნესი-დანდი იუნაიტედი	1.70	1.90
12582	სელტიკი-რეინჯერსი	1.70	1.90

გაიტანს თუ არა ორივე გუნდი მატჩში გოლს (ძირითადი დრო კი/არა)

13011	არსენალი-ტოტენჰემი	1.70	1.90
13014	ბოლტონი-ჩარლტონი	1.70	1.90
13015	ევერტონი-ბირმინგემი	1.70	1.90
13018	ნიუკასლი-ვესტ ბრომვიჩი	1.70	1.90
13019	პორტსმუთი-სანდერლენდი	1.70	1.90
13022	ფულემი-უიგანი	1.70	1.90
13134	არმინია-ვოლფსბურგი	1.60	2.00
13135	დორტმუნდი-ნიურნბერგი	1.55	2.10
13136	ჰამბურგი-ლევერკუზენი	1.60	2.00
13137	კაიზერსლაუტერნი-ჰანოვერი	1.60	2.00
13138	კიოლნი-დუისბურგი	1.60	2.00
13139	მიონხენგლადბახი-ჰერტა	1.60	2.00
13140	შტუტგარტი-აინტრახტი	1.60	2.00
13141	მაინცი-ბაიერნი	1.60	2.00
13143	ვერდერი-შალკე	1.60	2.00
13227	ფიორენტინა-ემპოლი	1.70	1.90
13228	ინტერი-რეჯინა	1.70	1.90
13230	იუვენტუსი-ლაციო	1.70	1.90
13232	ლეჩე-ტრევიზო	1.60	2.00
13233	ლივორნო-პალერმო	1.60	2.00
13234	მესინა-მილანი	1.70	1.90
13237	რომა-სამპდორია	1.70	1.90
13269	ალავესი-ატლეტიკო	1.70	1.90
13270	ბილბაო-ვალენსია	1.70	1.90
13272	კადისი-დეპორტივო	1.70	1.90
13273	სელტა-სარაგოსა	1.70	1.90
13274	ესპანიოლი-ბეტისი	1.70	1.90
13275	მალიორკა-ოსასუნა	1.70	1.90
13276	რეალი-მალაგა	1.90	1.70
13278	რასინგი-ხეტაფე	1.70	1.90
13279	სევილია-ბარსელონა	1.70	1.90
13280	ვილიარეალი-სოსიედადი	1.70	1.90
13574	სოშო-ბორდო	1.70	1.90
13575	მონაკო-ლიონი	1.70	1.90
13577	აბერდინი-კილმარნოკი	1.70	1.90
13578	დანფერმლაინი-ლივინგსტონი	1.70	1.90
13579	ფოლკირკი-მოზერუელი	1.70	1.90
13580	ჰიბერნიანი-ჰართსი	1.70	1.90
13581	ინვერნესი-დანდი იუნაიტედი	1.70	1.90
13582	სელტიკი-რეინჯერსი	1.70	1.90

რომელი გუნდი გახსნის მატჩში ანგარიშს

(მატჩის 0-0 დამთავრების შემთხვევაში, ორივე მსრული ფასდება ჩაითვლება.)

14011	არსენალი-ტოტენჰემი	1.30	2.50
14014	ბოლტონი-ჩარლტონი	1.60	2.10
14015	ევერტონი-ბირმინგემი	1.70	2.00
14018	ნიუკასლი-ვესტ ბრომვიჩი	1.35	2.40
14019	პორტსმუთი-სანდერლენდი	1.20	2.50
14022	ფულემი-უიგანი	1.65	2.20
14134	არმინია-ვოლფსბურგი	1.70	2.10
14135	დორტმუნდი-ნიურნბერგი	1.55	2.20
14136	ჰამბურგი-ლევერკუზენი	1.45	2.40
14137	კაიზერსლაუტერნი-ჰანოვერი	1.70	2.10
14138	კიოლნი-დუისბურგი	1.60	2.30
14139	მიონხენგლადბახი-ჰერტა	1.90	1.90
14140	შტუტგარტი-აინტრახტი	1.60	2.30
14141	მაინცი-ბაიერნი	2.40	1.40
14143	ვერდერი-შალკე	1.60	2.30
14227	ფიორენტინა-ემპოლი	1.12	2.90
14228	ინტერი-რეჯინა	1.12	2.90
14230	იუვენტუსი-ლაციო	1.30	2.50
14232	ლეჩე-ტრევიზო	1.40	2.40
14233	ლივორნო-პალერმო	2.00	1.80
14234	მესინა-მილანი	2.20	1.60
14237	რომა-სამპდორია	1.20	2.60
14269	ალავესი-ატლეტიკო	1.80	2.00
14270	ბილბაო-ვალენსია	2.00	1.80
14272	კადისი-დეპორტივო	1.95	1.85
14273	სელტა-სარაგოსა	1.65	2.20
14274	ესპანიოლი-ბეტისი	1.70	2.10
14275	მალიორკა-ოსასუნა	1.85	1.95
14276	რეალი-მალაგა	1.04	2.50
14278	რასინგი-ხეტაფე	1.70	2.10
14279	სევილია-ბარსელონა	2.00	1.80
14280	ვილიარეალი-სოსიედადი	1.70	2.10
14574	სოშო-ბორდო	2.20	1.75
14575	მონაკო-ლიონი	2.30	1.65
14577	აბერდინი-კილმარნოკი	1.70	2.20
14578	დანფერმლაინი-ლივინგსტონი	1.65	2.30
14579	ფოლკირკი-მოზერუელი	2.00	1.80
14580	ჰიბერნიანი-ჰართსი	2.10	1.75
14581	ინვერნესი-დანდი იუნაიტედი	1.60	2.30
14582	სელტიკი-რეინჯერსი	1.65	2.20

მსოფლიოს თასი 2006 9 ივნისი

18:00	9012	იაპონია	130.00
18:00	9012	ესპანეთი	12.00
18:00	9012	ავსტრალია	80.00
18:00	9012	პოლონეთი	75.00
18:00	9012	ხორვატია	50.00
18:00	9012	უკრაინა	45.00
18:00	9012	მექსიკა	40.00
18:00	9012	შვედეთი	28.00
18:00	9012	ტუნისი	280.00
18:00	9012	პორტუგალია	18.00
18:00	9012	აშშ	95.00
18:00	9012	არგენტინა	9.00
18:00	9012	იტალია	8.50
18:00	9012	გერმანია	7.50
18:00	9012	ინგლისი	6.50
18:00	9012	ბრაზილია	3.70
18:00	9012	შვეიცარია	100.00
18:00	9012	ჩეხეთი	25.00
18:00	9012	ტოგო	290.00
18:00	9012	პოლონეთი	15.00
18:00	9012	კოტ დივარი	80.00
18:00	9012	სარაგოსა	600.00
18:00	9012	საფრანგეთი	10.00
18:00	9012	ანგოლა	380.00
18:00	9012	სერბეთი	100.00
18:00	9012	კორეა	250.00
18:00	9012	განა	190.00
18:00	9012	პარაგვაი	130.00
18:00	9012	ეკვადორი	120.00
18:00	9012	ტრინიდადი	800.00
18:00	9012	კოსტა რიკა	500.00
18:00	9012	ირანი	450.00

მსოფლიოს თასი 2006. 9 ივნისი. ჯგუფში I ადგილი

ჯგუფი A 9101			ჯგუფი B 9102			ჯგუფი C 9103			ჯგუფი D 9104			ჯგუფი E 9105			ჯგუფი F 9106			ჯგუფი G 9107			ჯგუფი H 9108		
18:00	კოსტა რიკა	15.00	18:00	ინგლისი	1.45	18:00	სერბეთი	9.00	18:00	ანგოლა	12.00	18:00	აშშ	7.00	18:00	ხორვატია	6.20	18:00	საფრანგეთი	1.30	18:00	ესპანეთი	1.50
18:00	გერმანია	1.35	18:00	შვედეთი	3.10	18:00	არგენტინა	1.95	18:00	ირანი	10.00	18:00	იტალია	1.65	18:00	ავსტრალია	12.00	18:00	შვეიცარია	4.80	18:00	უკრაინა	3.00
18:00	პოლონეთი	4.50	18:00	პარაგვაი	7.00	18:00	ჰოლანდია	2.40	18:00	პორტუგალია	1.80	18:00	ჩეხეთი	3.00	18:00	იაპონია	12.00	18:00	კორეა	10.00	18:00	ტუნისი	8.50
18:00	ეკვადორი	9.00	18:00	ტრინიდადი	35.00	18:00	კოტ დივარი	9.00	18:00	მექსიკა	2.10	18:00	განა	10.00	18:00	ბრაზილია	1.20	18:00	ტოგო	15.00	18:00	სარაგოსა	30.00

ჭიდაობა

ბედინაძემ კისერს აჯობა, გოგშელიძემ ჯერ ვერა

გიორგი გოგშელიძე

„ცვლილება არ მოხდება, ყველაფერი რიგზეა“ — გვაცნობა გუშინ საქართველოს ოლიმპიური გუნდის მთავარმა ექიმმა ზურაბ კახაბრიშვილმა ბორჯომში მიმდინარე მოჭიდავეთა შეკრებიდან. ვინც გუშინდელი ბორჯომული რეპორტაჟი წაიკითხა, მიხვდება, რომ ლაპარაკია ბერძნულ-რომაული სტილის 60 კილოგრამ წონით კატეგორიაზეა. ევროპის შარშანდელმა ბრინჯაოსანმა დავით ბედინაძემ რამდენიმე დღის წინანდელ ვარჯიშზე კისერი ისე დაიზიანა, მწვრთნელმა ბეგი დარჩიამ მის სავარაუდო შემცვლელებზე ფიქრი დაიწყო. თავად ბედინაძე მაშინვე დარწმუნებით ამბობდა, აუცილებლად გამოვკეთდები და მოსკოვურ ევროპირველობაზეც ვიჭიდავებო.

კახაბრიშვილმა თავისუფალი სტილით მოჭიდავე გიორგი გოგშელიძის ჯანმრთელობაზეც გააკეთა კომენტარი:

„გიორგის ალბათ ტკივილგამაყუჩებლით ვაჭიდავებთ, თუმც იქნებ არც დასჭირდეს. ძალიან ძლიერი ბიჭია და მჯერა მცირე ტკივილები წარმატებაში ხელს არ შეუშლის.“

ევროპის ჩემპიონატი რუსეთის მთავარქალაქში 27-30 აპრილს გაიმართება. პირველი ორი დღე ხალიჩაზე ბერძენ-რომაელები გავლენ, მერე კი თავისუფლები.

ოთარ მაღლაკელიძე

ძალოსნობა

ვანო გრიქუროვმა ევრობიჭები დააჩრია
სამი ნაღდი და ერთი სათუო

ალბერტ კუზილოვის ევროშანსზე ვანო გრიქუროვი რუსებს მოელაპარაკება

კარგა ხანია საქართველოს ძალოსანთა ნაკრები პოლონეთში ჩასატარებელი ევროპის ჩემპიონატისთვის იქვე ემზადება. მთავარმა მწვრთნელმა ვანო გრიქუროვმა თან ექვსი შეგირდი იახლა, თუმც ტურნირზე ყველას ვერ გაიყვანს.

„ჩვენ ჩეხანოვოში ვვარჯიშობთ. ევროპის ჩემპიონატი კი აქედან ხუთასიოდე კილომეტრით დაშორებულ ქალაქ ვლადისლავოვში ჩატარდება — გვითხრა გრიქუროვმა, ტელეფონით რომ შევეხმიანეთ — უკვე გადავწყვიტე, ვის გავიყვან ფიცარნაგზე. 2 მაისს ზვიად სამუკაშვილი (56კგ) გამოვა, 5 მაისს რაულ ცირეკიძე (85კგ), 6-ში კი არსენ კასაბიევი და ალბერტ კუზილოვი (ორივე 94კგ), თუმცა კუზილოვის საკითხი ჯერ კიდევ გასარკვევია. ევროპირველობაზე საქართველოს სახელით მის გამოსვლას რუსეთის ძალოსნობის ფედერაციის თანხმობა სჭირდება. ტურნირის დაწყებამდე ერთობლივი კონფერენცია შედგება და შევეცდებით, რუსებისგან დადებითი პასუხი მივიღოთ. სამწუხაროდ, საევროპო განაცხადს ტრავმის გამო გამოაკლდა გია მაჭავარიანი. ალეკო ნოზაძის ევროშანსი კი იგივე მიზეზის გამო გაცილებით ადრე გამოირიცხა. ეს ბიჭები მსოფლიოს ჩემპიონატზე აუცილებლად გამოვლენ. შემოდგომაზე ხომ პეკინის 2008 წლის ოლიმპიურ თამაშების სალიცენზიო ქულების დარიცხვა იწყება.“

აბა როგორ იქნებოდა, მწვრთნელისთვის საქართველოს ნაკრების ახალგაზრდა ლიდერის არსენ კასაბიევის ფორმაზე ცალკე არ გვეკითხა:

„მუხლის ტრავმის გამო ორი თვე გაუცდა. მართალია ახლა სრული დატვირთვით ვარჯიშობს, მაგრამ საუკეთესო ფორმამდე მაინც უკლია. ერთხანს იმაზეც ვფიქრობდი, საერთოდ ხომ არ დამესვენებინა ევროპის ჩემპიონატზე. კარგი იქნება თუ წარმატებას მიაღწევს, მაგრამ ასეც რომ არ იყოს, ტრაგედია არ უნდა შევქმნათ. მთავარი ტურნირი შემოდგომაზე გველის.“

ოთარ მაღლაკელიძე

მეკლდეურობა

ირაკლი გელდიაშვილის მემორიალი

გუშინ ყაზბეგი ცემას გადარჩა

სახელგანთქმული მთამსვლელის და მეკლდეურის ირაკლი გელდიაშვილის სახელობის მემორიალის პირველ დღეს სპორტსმენები, როგორც ვიუწყებოდით, სწრაფ ცოცვაში ეჯიბრებოდნენ ერთმანეთს. ტრასის ბოლოს კენწეროში, ოთხსართულიანი სახლის სიმაღლეზე მეკლდეურთა სპონსორის, ლუდ ყაზბეგის ლოგო იყო გაკრული

ამ ლოგოზე, მოგეხსენებათ, მწვერვალი ყაზბეგია გამოსახული და იგი შეჯიბრების ტრასას თავისებურად აკოხტავებდა და აგვირგვინებდა. იქამდე ასული მეკლდეურები „ფინიშის ხაზის“ გადაკვეთის ნიშნად მყინვარწვერს ხელისგულს დაჰკრავდნენ ხოლმე და ამით თითქოს გვანიშნებდნენ, შაბაშ, ასვლას მოვრჩითო.

იმ დღეს ყაზბეგი მეკლდეურთაგან დაახლოებით ასჯერ გაილახა, რაკილა შეჯიბრების 57 მონაწილიდან „დისტანცია“ თითქმის ყველამ დაასრულა, თანაც ორ-ორჯერ.

სიმბოლურად, მეკლდეურებს თუ იქამდე ასასვლელად ყაზბეგი ანდამატივით იზიდავდა, მათ მიზნის მიღწევაში თბილისის სპორტის სამსახურიც ეხმარებოდათ, რომლის წყალობითაც ამ შეჯიბრების გამართვა გახდა შესაძლებელი.

მემორიალის მონაწილეებს ბოლო წლებში დამკვიდრებული ტრადიციის თანახმად მხარში ამოუდგათ სასტუმრო „გუდაურის“ გენერალური დირექტორი ვახტანგ მიქელაძეც და შეჯიბრებაც გახურდა.

გუშინ მეკლდეურებმა იმ ვერტიკალური კედლიდან გაცილებით რთულ, უარყოფითი დახრილობის კლდეზე გადაინაცვლეს. გუშინდელ „რთულ ცოცვაში“, სადაც მარშრუტი ალაგ-ალაგ ისეთი უკუდახრილობისა იყო, რომ მისი დაძლევა ჭერზე დაკიდებულის მოძრაობას მოგაგონებდათ. ასეთი მკვეთრად უარყოფითი დახრილობის მონაკვეთი სამგან იყო, მათი დაძლევა კი მეკლდეურებს მეტად გაუჭირდათ. უმეტესობამ ტრასა ბოლომდე ვერც გაიარა, რამაც „მყინვარწვერი“ „ცემას“ გადაარჩინა. საბოლოოდ ყველას მაინც თბილისელებმა აჯობეს, გოგოებმაც და ვაჟებმაც — ყველა საპრიზო ადგილი მათ მოიპოვეს.

ვაჟებში საუკეთესო იყო ალეკო დოლიაშვილი. მეორე და მესამე ადგილებზე კი შესაბამისად გიორგი კომახიძე და გურამ დაბრუნდაშვილი გავიდნენ.

გოგოებში კვლავ გაიმარჯვა ნუცა ხუციშვილმა. მეორე იყო ნინო ჩარკვიანი, მესამე კი თამარ დიდებულიძე.

ავთანდილ ჭყვიშელი

ავტორბოლა

მეოთხე ეტაპი სან მარინოს დიდი პრიზი

ენცო და დინო ფერარების ტრასა

იმოლა, 23 აპრილი

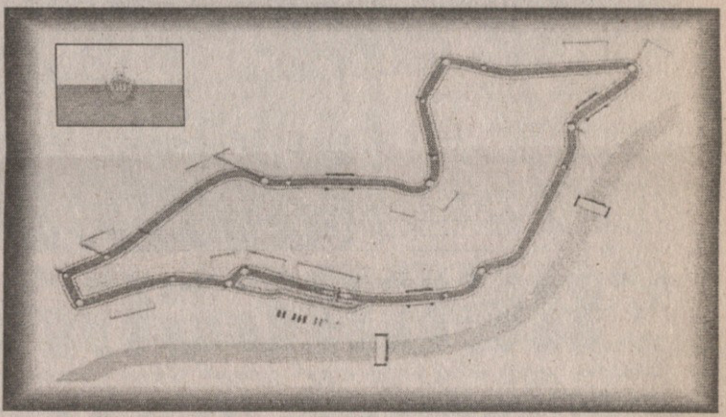

ტრასის სიგრძე ------------------------------ 4.933 კმ
რბოლის დისტანცია ------------------- 62 წრე — 305.609 კმ

რბოლა დაიწყება თბილისის დროით 16 საათზე

შარშან: 1 ალონსო (რენო); 2 მ.შუმახერი (ფერარი); 3 ვურცი (მაკლარენი); 4 ვილნევი (ზაუბერი); 5 ტრული (ტოიოტა); 6 ჰაიდფელდი (უილიამსი); 7 ვებერი (უილიამსი); 8 ლიუცი (რედ ბული)

წრის რეკორდი: 2004 — მ.შუმახერი (ფერარი) 1:20.411 (220,8კმ/სთ)

ჩოგბურთი

მონტე კარლო. მონაკო. თიხნარი
საპრიზო 2 082 500 €

მეორე წრე

როჯერ ფედერერი (1, შვეიცარია) — ალბერტო მარტინი (ესპანეთი) — 6:0 6:1; **ბენჯამინ ბალერე** (მონაკო) — სებასტიან გროჟანი (13, საფრანგეთი) — 4:6 7:5 3:2 (უარი); **დავიდ ფერერი** (8, ესპანეთი) — დომინიკ ჰრბატი (სლოვაკეთი) — 6:4 3:6 6:4; **ივან ლიუბიჩიჩი** (4, ხორვატია) — ფლორენ სერა (იტალია) — 4:6 6:3 7:5; **ჟილ სიმონი** (საფრანგეთი) — ტომაშ ბერდიხი (16, ჩეხეთი) — 7:6 6:7 6:4; **ფერნანდო გონსალესი** (12, ჩილე) — ფელიციანო ლოპესი (ესპანეთი) — 6:7 6:2 7:5; **გასტონ გაუდიო** (7, არგენტინა) — ხოსე აკასუსო (აარგენტინა) — 6:3 3:6 6:4; **ალესიო დი მაურო** (იტალია) — რადეკ შტეპანეკი (10, ჩეხეთი) — 6:2 2:6 7:6; **ტომი რობრედო** (15, ესპანეთი) — ოლივიე როხუსი (ბელგია) — 7:5 6:4; **გილერმო კორია** (6, არგენტინა) — პოლ-ანრი მატიო (საფრანგეთი) — 1:6 7:6 6:4; **ნიკლას კიფერი** (9, გერმანია) — **მიშელ ლოდრა** (საფრანგეთი) — 7:6 6:4; **კრისტოფ ვლიგენი** (ბელგია) — იან ჰერნიხი (ჩეხეთი) — 7:5 6:1; **რაფაელ ნადალი** (2, ესპანეთი) — ჟან-რენე ლისნარი (მონაკო) 6:4 6:1

მესამე წრე

როჯერ ფედერერი (1, შვეიცარია) — ბენჯამინ ბალერი (მონაკო) — 6:3 6:2; **დავიდ ფერერი** (8, ესპანეთი) — ხუან-კარლოს ფერერო (11, ესპანეთი) — 6:1 6:7 6:2; **ივან ლიუბიჩიჩი** (4, ხორვატია) — ჟილ სიმონი (საფრანგეთი) — 6:3 6:2; **ფერნანდო გონსალესი** (12, ჩილე) — რობინ სოდერლინგი (შვედეთი) — 6:2 3:1; **გასტონ გაუდიო** (7, არგენტინა) — ალესიო დი მაურო (იტალია) — 6:2 6:4; **ტომი რობრედო** (15, ესპანეთი) — დავიდ ნალბანდიანი (3, არგენტინა) — 5:7 6:1 7:5; **გილერმო კორია** (6, არგენტინა) — ნიკლას კიფერი (9, გერმანია) — 6:7 6:4 6:3; **რაფაელ ნადალი** (2, ესპანეთი) — კრისტოფ ვლიგენი (ბელგია) — 6:3 6:3

მეოთხედფინალი

როჯერ ფედერერი (1, შვეიცარია) — დავიდ ფერერი (8, ესპანეთი) — 6:1 6:3; **გასტონ გაუდიო** (7, არგენტინა) — ტომი რობრედო (15, ესპანეთი) — 6:1 6:3; **რაფაელ ნადალი** (2, ესპანეთი) — გილერმო კორია (6, არგეტნია) — 6:2 6:1

2006 NBA Playoffs

რეგულარული ჩემპიონატი 19 აპრილს დასრულდა, პლეი ოფი კი 22 აპრილს იწყება. დაისვენებენ ის გუნდები, რომლებიც რჩეულთა შორის ვერ მოხვდნენ, საუკეთესოებმა კი ორიოდ დღე ამოისუნთქეს და შაბათიდან საჩემპიონო რბოლას მოაწყობენ. პლეი ოფის 16 მონაწილიდან ალბათ ნახევარსაც არა აქვს ოქროს ამბიცია, მაგრამ ვისაც აქვს, არც მათ მოუწევთ იოლი გასეირნება. სერიები ოთხ მოგებამდეა და იცოცხლეთ, ბრძოლები გახურდება

ნბამბავი ახლა იწყება!

აღმოსავლეთი

დეტროიტი (1) – მილუოკი (8)

„მილუოკის“ „დეტროიტის“ ძლევის მისხალი შანსიც კი არ აქვს. „ხარირმები“ პლეი ოფში მოხვედრითაც კმაყოფილები არიან და მთლად მეცხრე ცაზე იფრენენ, აღმოსავლეთის ყოჩს ერთ თამაშს თუ მაინც აართმევენ. „მილუოკის“ ლიდერი მაიკლ რედი ყოველ მატჩში საშუალოდ 25 ქულად ფასობს, „დეტროიტის“ დამწყები ხუთეული კი საჩემპიონო ოქროდ.

მაიამი (2) – ჩიკაგო (7)

„ჩიკაგოს“ იმდენი სისხლსავსე და ჯიგრიანი ახალგაზრდა ჰყავს, მოედანზე ვერ ატევს და გუნდის თავკაცი სკოტ სკალზი ბევრ მათგანს სათადარიგოთა სკამზე ალოდინებს, მაგრამ მრავალფეროვანი შემადგენლობის მიუხედავად, ჩიკაგოელი „ხარები“ მაინც პატარა ბოჩოლებად ჩანან შაკილ ონილთან და კომპანიასთან. შაკს რეგულარულში დიდად არ შეუწუხებია თავი, ასაკშეპარულ სხეულს საპლეიოფოდ ასვენებდა და ახლა ჟამმა რომ ჩამოჰკრა, ჯეელ თანაგუნდელ დუეინ ვეიდთან ერთად ნებისმიერ მეტოქეს წალეკვით ემუქრება.

ნიუ ჯერსი (3) – ინდიანა (6)

„ინდიანას“ იმდენად უიღბლო რეგულარული სეზონი ჰქონდა, რომ გვიჭირს, მას პლეი ოფში ძველი კარგიჭობის ხათრით მოვუმატოთ ნიშანი. ტრავმები, უთანხმოებები, შეუთამაშებლობა და ერთი წამგებიანი გაცვლა ინდიანელებს ნამდვილად არ წაადგებათ ჯეისონ კიდის, ვინს კარტერის და რიჩი ჯეფერსონის „ნიუ ჯერსისთან“ სერიაში. ჯერმენ ონილი ფორმაში კი ჰყავთ, მაგრამ „საკრამენტოდან“ რონ არტესტის ნაცვლად გადმოყვანილი პრედრაგ სტოიაკოვიჩი ვერა. აი, რონ არტესტი რომ ჰყოლოდათ...

ულივლენდი (4) – ვაშინგტონი (5)

„კლივლენდს“ 1993 წლის მერე აღარ ჰქონია ასეთი კარგი სეზონი. ბოლო 12 წელიწადში ეს გუნდი პლეი ოფს იშვიათად სტუმრობდა, იქ სერიის მოგებაზე ხომ წერაც ზედმეტია. ახლა კი „კავალერიას“ ერთი ეტაპის გავლის კარგი შანსი აქვს, მთავარია, მეტოქის შემოტევისას არ დაფრთხეს და ვაშინგტონელ მეისრე ჯილბერტ არენასს ფლანგებიდან დაარტყას, შეტევაში კი თავის საქმეს გააკეთებს ყრმა ლებრონ ჯეიმსი, ვინაც იქნებ რეგულარულის უძვირფასესის საპატიო წოდებას გამოჰკრას ხელი. სხვაფრივ კი ეს წყვილი ყველაზე თანაბარია აღმოსავლეთში.

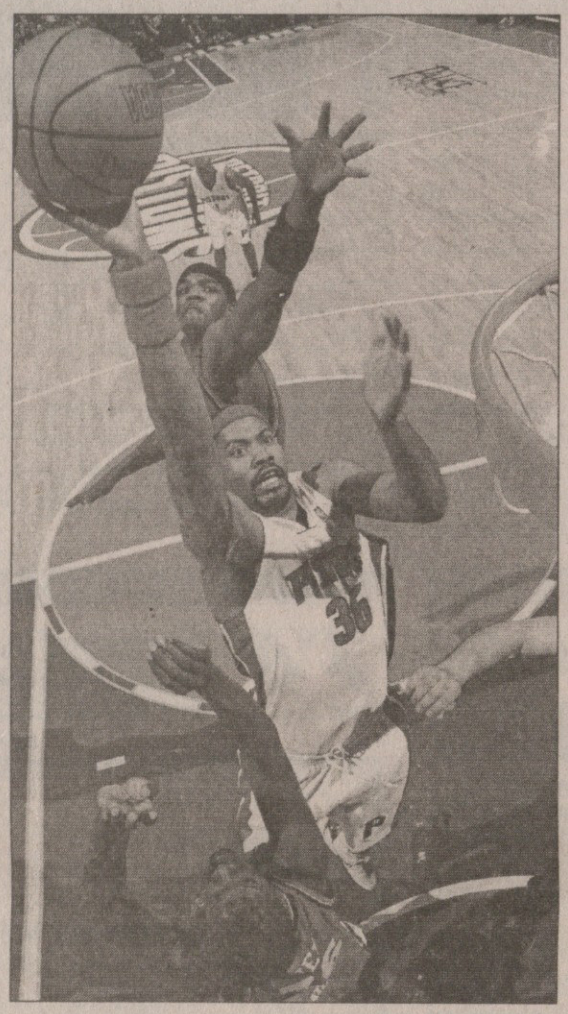

დასავლეთი

სან ანტონიო (1) – საკრამენტო (8)

ჩვილი ბავშვივით უღონო „საკრამენტომ“ შუა სეზონში ზღაპრული ჯინივით იპოვა რონ არტესტი, რომელიც, მართალია ყოვლისშემძლე არაა, მაგრამ გუნდს იმდენი კი შეაძლებინა, ცხრილის ფსკერიდან ამოიყვანა და პლეი ოფშიც გაიყვანა. ახლა „საკრამენტო“ სულ ცოტა ოთხ და იქნებ მეტ მტანჯველ თამაშს უმზადებს ჩემპიონ და ახლაც საჩემპიონოდ შემართულ „სან ანტონიოს“.

ფინიქსი (2) – ლეიკერსი (7)

ძალიან საინტერესო წყვილია, თუნდაც იმიტომ, რომ ორივე გუნდს ჰყავს თავისი ჯადოქარი. რეგულარულის ყოველ მატჩში საშუალოდ არანორმალურად ბევრის, 35 ქულის მკეთებელი კობი ბრაიანტის 82-ქულიანი თამაში კიდევ დიდხანს არ დაავიწყდებათ „ლეიკერსის“ ქომაგებსაც და მოძულეებსაც. ხოლო „ფინიქსის“ ჯადოქარი კანადელი გამთამაშებელი სტივ ნეში გახლავთ, ვინაც ბურთის ჩაგდებასთან ერთად პასის ძალაც იცის და ამ ძალას, აგერ, ამ დღეებში აჩვენებს ბრაიანტს.

და ერთიც: თუ „ფინიქსის“ ღრმა სათადარიგომ ნიკა ცქიტიშვილმა ნახევარი წუთით მაინც შეაბიჯა მოედანზე, გახდება პირველი ქართველი, ვისაც ნბა-ს პლეი ოფში „უთამაშია“.

დენვერი (3) – ულიპერსი (6)

„ლოს ანჯელეს კლიპერსი“ 1997 წლის შემდეგ პირველად გავიდა პლეი ოფში და ისიც კი მოახერხა, პირველ რაუნდში მძლავრი „დალასი“ აირიდა და შედარებით სუსტი „დენვერი“ შეიხვედრა. ასე რომ, ლოსანჯელესელებს ოპტიმიზმის საფუძველი ნამდვილად აქვთ. „კლიპერსის“ თავდამსხმელი ელტონ ბრენდი კარიერის პიკზეა, ძველი მეპლეიოფე სემ კასელიც ჯანმრთელადაა. „დენვერს“ კი ყველაზე მეტად ვარსკვლავ კარმელო ენტონისა ეიმედება. მოკლედ თანაბარი წყვილია.

დალასი (4) – მემფისი (5)

„დალასს“ პირველ მეტოქედ საკმაოდ იოლად საძლევი „მემფისი“ ერგო და უპრობლემოდაც მოუგებს, თუნდაც იმის გამო, რომ მისი გერმანელი ფორვარდი დირკ ნოვიცკი „მემფისის“ ესპანელ მეფარე პაუ გასოლზე გაცილებით უკეთესი მოთამაშეა. ტეხასელთა პრობლემები მერე დაიწყება, მეორე წრეში ბედისწერა და საპლეიოფო ბადე „სან ანტონიოს“ რომ შეაჯახებს. აი, ეს სერია კი ნამდვილად დაამშვენებს პლეი ოფს.

გაფრინდაშვილმა ციბონას გადაუფრინა და დუბროვნიკში ჩაფრინდა

18 წლის გიორგი გაფრინდაშვილი, ამ სეზონის დასაწყისში რომ წავიდა ლიუბლიანის „ოლიმპიაში“, ჯერ ერთი მატჩიც არ უთამაშია. მიზეზთა გამო ის ჯერ ოლიმპიელებმა არ შეიყვანეს განაცხადში და მერე ახალი კლუბის მოძიება გაინელა. და აი, გაფრინდაშვილის წვალებაც დასრულდა. ის ზაგრების „ციბონამ“ აიყვანა და რაკი განაცხადი შევსებული ჰქონდა, ხორვატიულსავე „დუბროვნიკში“ გაანათხოვრა. გაფრინდაშვილმა ახალ გუნდთან უკვე გააფორმა კონტრაქტი და რომ ითამაშოს, სამუშაო ვიზა სჭირდება. ამ დოკუმენტის მისაღებად ის სლოვენიაში დაბრუნდა და ჩვენც იქ დავუკავშირდით

— ლიუბლიანაში ხორვატიის სამუშაო ვიზის ასაღებად ჩამოვედი. ასე მითხრეს, ადგილზე თუ არ მოხვალ, ისე ვერ მოგცემთ ამ დოკუმენტსო. რამდენიმე დღე დამჭირდება ვიზის მისაღებად და მერე ჩემს ახალ გუნდს შევუერთდები.

— აქამდეც გქონდა არაერთი გუნდის ვარიანტი, მაგრამ...

— „დუბროვნიკს“ წყალი აღარ გაუვა, ამ სეზონს ამ გუნდში ჩავამთავრებ, კონტრაქტი უკვე გავაფორმე. სამუშაო ვიზა არ მქონდა, თორემ უკვე ვითამაშებდი.

— როგორ აღმოჩნდი „დუბროვნიკში“?

— ბალკანეთში ცნობილმა აგენტმა სლობოდან ტიკევიჩმა მოაგვარა ეს საქმე. თავიდან ზაგრებში ჩავედი, სადაც „ციბონაში“ ვივარჯიშე და ამ გუნდის მწვრთნელებს მოვეწონე. ზაგრებელებმა იმიტომ არ დამიტოვეს, რომ განაცხადი შევსებული ჰქონდათ. „ციბონასთან“ წინასწარი კონტრაქტი გავაფორმე, რომელიც ძალაში მომავალი სეზონის დაწყებისთანავე შევა, მანამდე კი „დუბროვნიკში“ ვიქნები.

— უკვე ივარჯიშე ახალ გუნდში?

— ორი კვირა ვივარჯიშე და საკმაოდ კმაყოფილიც ვარ. ეს გუნდი ხორვატიის რეგულარულ ჩემპიონატში მე-2 ადგილზე გავიდა და პლეი ოფს დიდი იმედით ხვდება. დუბროვნიკელები ერთი გამთამაშებლით თამაშობენ, მეორემ ტრავმა მიიღო. აქედან გამომდინარე, ვფიქრობ, რომ თამაში მომიწევს და დანარჩენი თავად ჩემზე იქნება დამოკიდებული. თუ თავს გამოვიჩენ, მეტს მთამაშებენ. ეს ჩემი მომავალი კარიერისთვისაც კარგი იქნება.

— ხორვატიაში დრაჟენ ბრაიკოვიჩს ხომ არ შეხვედრიხარ?

— არა, ირონიით აქეთ მეკითხებიან მის ამბავს: ბრაიკოვიჩი თქვენი ნაკრების მწვრთნელი რომ იყო, რა ქნა, აგაშენათო? როგორც ვიცი, ის უმუშევარია, ყოველ შემთხვევაში, ხორვატიის უმაღლესი ლიგის გუნდებში არ ჩანს.

ირაკლი პერტაია

წამალი „სალხინო“

ქართული ფლორის საოცრება

თუ გაწუხებთ პროსტატიტი, ცისტიტი, ქალური და შარდ-სასქესო ორგანოების დაავადებები; როცა შეიმჩნევა შენელებული და გახშირებული შარდვა, შარდვის დროს წვა, შარდსადენი ხვრელის ბაგეთა მიწებება, სუნი ან გამონადენი; აგრეთვე ტკივილი ნელის, გავის ძვლის, თირკმელების არეში; შარდის წვეთ-წვეთად გამოყოფა, მოშარდვის სურვილის დაუკმაყოფილებლობა, როცა ვითარდება სექსუალური მოშლილობა და იმპოტენცია,

მიიღეთ წამალი „სალხინო“ და ეს პრობლემები მოგეხსნებათ.

„სალხინო“ აწესრიგებს კუჭ-ნაწლავის მოქმედებას და ხსნის ტკივილებს.

„სალხინო“ გამოიყენება ჩირქოვანი და ჩირქბადი ინფექციების სამკურნალოდ, ნაღვლის ბუშტის (ქოლეცისტიტი), ჰეპატიტის, გასტრიტის, ნეფრიტის, გიგივიტის, სტომატიტის, ბრონქიტის და სხვა დაავადებების დროს. „სალხინო“ აქრობს პირის ღრუდან უსიამოვნო სუნს. წამალი „სალხინო“ კურნავს სარძევე ჯირკვლების დაავადებებს — მასტოპათიას, მასტიტს. თუ გამოიყენებთ მშობიარობის შემდეგ, აიცილებთ მასტიტს და გაიუმჯობესებთ ბავშვის კვებას საკუთარი რძით.

წამალ „სალხინოს“ თვისებები აპრობირებული და მოწონებულია საქართველოს, რუსეთის, აზერბაიჯანისა და სხვა ქვეყნების ჯანმრთელობის დაცვის სამინისტროების მიერ, იგი რეგისტრირებულია. მიღებული აქვს სახელმწიფო პატენტები და ლიცენზია.

იკითხეთ და შეიძინეთ აფთიაქებში

წამლის ფასი საქართველოს ტერიტორიაზე 3,30 დოლარის ეკვივალენტს არ უნდა აღემატებოდეს ლარებში.

სარბიელი
სპორტული გაზეთი
გამოიცემა 1990 წლის 28 დეკემბრიდან
გამოდის ორშაბათს, სამშაბათს, ოთხშაბათს, ხუთშაბათს, პარასკევს და შაბათს

გამომცემელი ზურაბ ფოცხვერია
დირექტორი გიორგი ოქრომჭედლიძე
მთავარი რედაქტორი თამაზ მიგრიაული
პასუხისმგებელი რედაქტორი პახა შალამბერიძე
ტექნიკური რედაქტორი მამუკა გუბელაძე
ქართული ფეხბურთის რედაქცია: დავით თავართქილაძე, კობა ინასარიძე, ილია ნანობაშვილი, გიორგი ნოზაძე
უცხოური ფეხბურთის რედაქციის რედაქტორი: ვაჟა ხუციშვილი
უცხოური ფეხბურთის რედაქცია: გიო ახვლედიანი, ილია ბაბუნაშვილი, გიორგი დარჯანია, გიორგი ვაშაკიძე, გიორგი კაკაბაძე, ლადო ხოშერიკი
ინფორმაციის რედაქციის რედაქტორი: ირაკლი ფირაშვილი
ინფორმაციის რედაქცია: გია ახალაძე, ავთანდილ გურასაშვილი, ოთარ მაღლაკელიძე, ირაკლი პერტაია, ბარო სვანიძე
ფოტორეპორტიორები: გურამ დოლენჯაშვილი, ბადრი კეთილაძე
სტილისტები: ნათელა გიორგობიანი, ლალი გოზალიშვილი
კომპიუტერული ცენტრი: ლელა ბეგლარაოვა, ლია ბესელია, ხათუნა ბუხუნაშვილი, თამაზ გოგებაშვილი, ფატი დვალიშვილი, მაგდა დოგრაშვილი, რუსუდან ერისთავი, ზვიად მოსიაშვილი, თამარ ქინქლაძე, ზურაბ წერეთელი

სარეკლამო სამსახური: 38-11-14, 877 54 55 00

რედაქციის მისამართი: თბილისი, ალექსანდრე ყაზბეგის გამზირი 42, II კორპუსი, IV სართული.
საფოსტო მისამართი: თბილისი — 79, საფოსტო ყუთი 208. ტელეფონი: 39 48 29
ელექტრონული ფოსტა sarbieli@gol.ge
ელექტრონული ვერსია http://www.sarbieli.com.ge