სპორტიელი

სპორტული გაზეთი ხუთშაბათი 26 იანვარი 2006 №16 (2638) ფასი 50 თეთრი

მერია თანახმაა

ეროვნულ სტადიონს ყველა ემხრობა

2

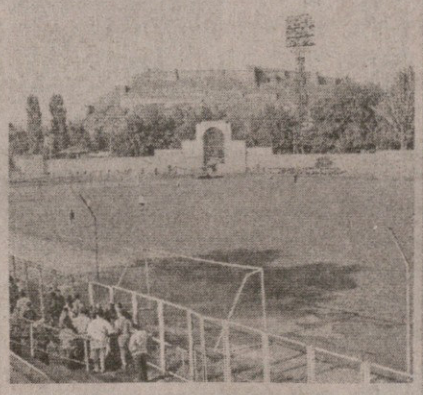

167 000 $: დილა იყიდება

ფაქტები ფაქტების წინააღმდეგ

5

ლივერპული მთელი ცხოვრება აუხსნელია

ინტერვიუ ანდრეი შევჩენკოსთან

8

ვინ?

გულისყრა კენჭისყრამდე: ვილაპარაკოთ თბილისში!

გურამ დოლიძე

ოლიმპიაკოსი ფოფხაძეს: ვარჯიში კი, კონტრაქტი ჯერ არა

18 წლის გიორგი ფოფხაძის თაობაზე პირეოსის „ოლიმპიაკოსმა“ გუშინ გადაწყვეტილება მიიღო და სწორედ ამიტომ დავუკავშირდით ბერძნული გრანდის ნორვეგიელ მწვრთნელ *ტრონდ სოლიედს*...

— გადავწყვიტეთ, რომ ფოფხაძე ჩვენთან დარჩება და „ოლიმპიაკოსის“ მეორე გუნდში ივარჯიშებს სეზონის ბოლომდე, მერე კი ვნახოთ.

— ფოფხაძე მეორე გუნდის წევრიც არ იქნება?

— არა, კლუბი მას ჯერ კონტრაქტს არ უფორმებს.

— მეორე გუნდშიც ლიმიტირებულია არაევროკავშირელი ფეხბურთელების რაოდენობა?

— თუ პროფესიული კონტრაქტი გაფორმდება, ასეა, მაგრამ სამოყვარულო კონტრაქტის გაფორმებაც შესაძლებელია და ამ შემთხვევაში არაევროკავშირელებზე არანაირი ლიმიტი არ არის დაწესებული.

დავით თავართქილაძე

მონათლეთ ბრაზილიელები ქართულად!

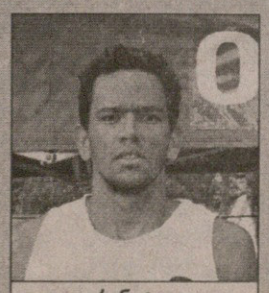

რენატო

ეს უკვე იცით: საპლაჟო ფრენბურთში საქართველოს სახელით ითამაშებს ბრაზილიური წყვილი — რენატო და ჟორჟი. საქართველოს ფრენბურთის ფედერაცია გთავაზობთ კონკურსს — დაარქვით ბრაზილელებს ქართული მეტსახელი.

გამოგვიგზავნეთ თქვენი ვარიანტები, ფრენბურთის ფედერაციის მიერ მოწონებული ვერსიის ავტორი დაჯილდოვდება გაქართველებული ბრაზილიელების ავტოგრაფებიანი პეკინის ოლიმპიადის ოფიციალური ბურთით.

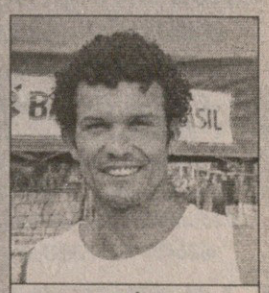

ჟორჟი

მოგვმართეთ! ტელეფონი: 93 16 08; ელექტრონული ფოსტა: Starmail@Caucasus.net

გიგი უგულავა

გია უდესიანი

ვამბობთ მერიას, ვგულისხმობთ მერს

ეროვნულ სტადიონს ყველა ემხრობა

ეროვნული სტადიონის სავარაუდო რეკონსტრუქციის თაობაზე გუშინდელ ნომერშიც გამცნეთ. საქართველოს ფეხბურთის ფედერაცია, ბუნებრივია, მოწადინებულია, ევროპის ჩემპიონატის შესარჩევი ციკლისთვის განკარულებაში ჰქონდეს თუნდაც ერთი ევროპულ სტანდარტებთან მიახლოებული სტადიონი. ჩვენთან საუბარში საკუთარი პოზიცია სპორტსაზოგადოება „დინამოს" აღმასრულებელმა დირექტორმა ირაკლი მეძმარიაშვილმაც დააფიქსირა — „დინამო" მხოლოდ მიესალმება ამ პროექტს და მზად არის, წილობრივი მონაწილეობა მიიღოს მის დაფინანსებაშიო.

ფეხბურთის ფედერაციას და სპორტსაზოგადოება „დინამოს" ჯამში ეროვნული სტადიონის აქციათა დაახლოებით მესამედი ეკუთვნით. ბუნებრივია, საინტერესოა აქციათა საკონტროლო პაკეტის მფლობელი თბილისის მერიის პოზიციაც და გუშინ მერიის სპორტის სამსახურის ხელმძღვანელ *გია უდესიანს* დავუკავშირდით...

— ეროვნული სტადიონი უშუალოდ ჩვენი სამსახურის დაქვემდებარებაში არ შემოდის, თუმცა რადგან მისი ძირითადი მესაკუთრე თბილისის მერიაა, სტადიონის მომავლით დაინტერესებულნი ვართ. პირადად ბატონი გიგი უგულავაც და მეც ვემხრობით უმოკლეს ვადაში სტადიონის მოწესრიგებას იმ დონემდე, დედაქალაქს რომ ეკადრება. რაც შეეხება ინვესტიციის მოზიდვას, შემიძლია საკუთარი პოზიცია დავაფიქსირო: თუკი სოლიდური კომპანია გამოთქვამს ამ სამუშაოების დაფინანსების სურვილს და ამისთვის საჭირო იქნება სააქციო საზოგადოებაში წილების გადანაწილება, მერია ამის წინააღმდეგი არ იქნება.

მერიის ქონების მართვის სამსახურის უფროსმა ირაკლი არდაშელიამ კი განგვიმარტა, რომ ეროვნული სტადიონი ერთი რომელიმე სამსახურის დაქვემდებარებაში არ არის. მას, როგორც მერიის საკუთრებას, ყველა სამსახური თავისი სპეციფიკიდან გამომდინარე კურირებს. რაც შეეხება უშუალოდ სტადიონის მართვას და ოპერატიული გადაწყვეტილებების მიღებას, ეს მერიის მიერ დანიშნული სამეთვალყურეო საბჭოს და მისი ხელმძღვანელის მიერ ხორციელდება.

მოკლედ, ახლა ჯერი თბილისის მერიაზე და მერ გიგი უგულავაზეა.

გიორგი ნოზაძე

ინგლისი

ჩემპიონატი
გადადებული მატჩი
საუთჰემპტონი 0:0 კრ. პალასი
ლიგის თასი. 1/2 ფინალი
საპასუხო მატჩი
მანჩესტერი 2:1 ბლეძბერნი (1:1)

გერმანია

თასის
მეოთხედფინალი
არმინია 1:1 (4:2 პენ.) ოფენბახი
მიუნხენი 1:3 *აინტრახტი*
ზანკტ პაული 3:1 ვერდერი

ესპანეთი

თასის 1/4 ფინალი
საპასუხო მატჩები
ესპანიოლი 2:0 კადისი (2:0)
რეალი 1:0 ბეტისი (1:0)

იტალია

თასის 1/4 ფინალი
პირველი მატჩები
უდინეზე 1:1 სამპდორია
მილანი 1:0 პალერმო

ბელგია

თასის 1/4 ფინალი. I მატჩები
გენტი 2:1 სტანდარდი
მუსკრონი 0:0 ბევერენი
სენტ ტრუიდენი 0:0 შარლეროა
ვარეგემი 3:0 ვესტერლო

შოტლანდია

ლიგის თასი
ნახევარფინალი
დანფერმლაინი 1:0 ლივინგსტონი

ამსანაგური მატჩები

ფინეთი 0:1 კორეა
საუდის არაბეთი 1:1 საბერძნეთი

მეტოქეებს თბილისში აუცილებლად დავპატიჟებთ

ნოდარ ახალკაცს კენჭისყრის არ ეშინია

ხვალ შვეიცარიული მონტრო ევროპის 2008 წლის ჩემპიონატის შესარჩევი ეტაპის კენჭისყრას უმასპინძლებს. ქართული დელეგაცია ფეხბურთის ფედერაციის პრეზიდენტ ნოდარ ახალკაცის, გენერალურ მდივან უჩა უგულავას და ეროვნული ნაკრების მთავარ მწვრთნელ კლაუს ტოპმიოლერის შემადგენლობით უკვე იქ არიან.

ნოდარ ახალკაცს გუშინ შვეიცარიაში გაფრენამდე ვესაუბრეთ...

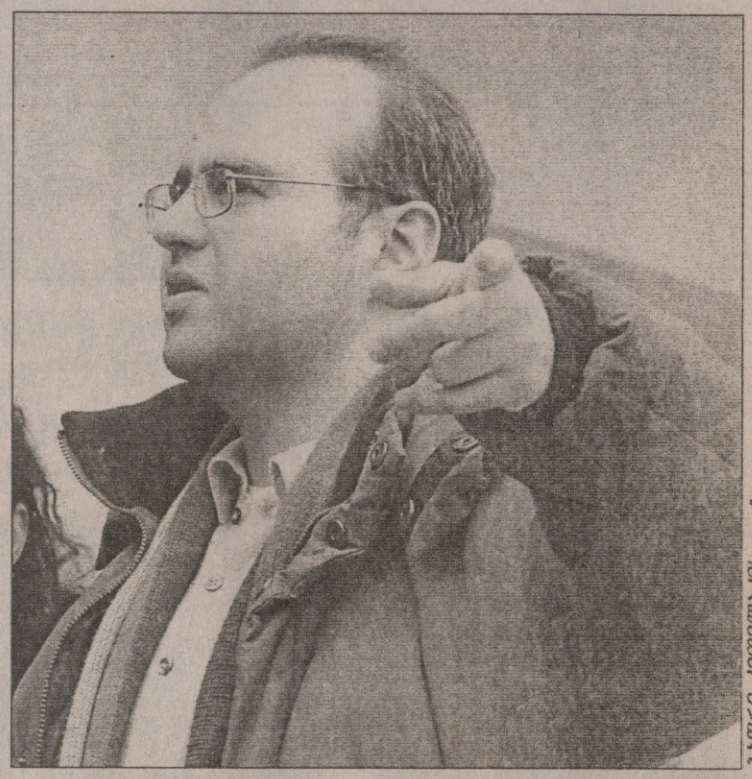

გიორგი ციცალიძის ფოტო

— როგორი განწყობით მიემგზავრებით შვეიცარიაში?

— ვნახოთ, რაც იქნება, იქნება... ვინც უნდა გვერგოს მეტოქედ, ჩვენი მიზანი უცვლელია და ნებისმიერ შემთხვევაში ბოლომდე უნდა ვიბრძოლოთ.

— კენჭისყრის შემდეგ ჩვენი თანაჯგუფელი ქვეყნების დელეგაციებთან გექნებათ შეხვედრა. კალენდრის შესამუშავებლად თბილისში შეკრებას ხომ არ შესთავაზებთ?

— ჩვენი მხრიდან ამას აუცილებლად შევთავაზებთ და იმედია, საქართველოში შეკრება სხვებისთვისაც მისაღები იქნება.

— როგორ შეაფასებთ პორტუგალიური ოთხთა ტურნირის პირველ სათამაშო დღეს?

— ვესაუბრე ჩვენი დელეგაციის წარმომადგენლებს, მათ შორის ჰაინც ტოპმიოლერსაც. მოგეხსენებათ, პორტუგალიაში იმყოფება ჩვენი ოპერატორიც და ტურნირის დასრულების შემდეგ სამწვრთნელო შტაბს თითოეული შეხვედრის დეტალურად გარჩევის საშუალება ექნება. ამ ტურნირის შედეგს ნაკლებ მნიშვნელობას ვანიჭებთ. მთავარია, გუნდი სრულფასოვნად მოემზადოს მაისისთვის, როცა ოფიციალური შესარჩევი შეხვედრები გველის.

— ტურნირში ახალგაზრდული ნაკრებები მონაწილეობენ, საქართველო კი, ფაქტობრივად, 19-წლამდელებით გამოდის...

— სხვათა შორის, თავიდან სხვანაირად იყო დაგეგმილი ამ ტურნირის გამართვა. რეგლამენტი ბოლო მომენტში შეიცვალა და საკვიზო ფორმალობების გამო ვეღარ მოვახერხეთ შემადგენლობაში ცვლილებების შეტანა. ახალგაზრდული კი არა, 1978-79 წლებში დაბადებულ ფეხბურთელებსაც კი აქვთ თამაშის უფლება. გამოდის, ჩვენს ფეხბურთელებს მათზე ათი წლით უფროსებთან უწევთ თამაში.

— ერთიც: რამდენად რეალურია თებერვლის ბოლოდან ეროვნულ სტადიონზე რემონტის დაწყება?

— საბოლოო გადაწყვეტილება ჯერ არ არის მიღებული, გარკვეული დეტალები შესათანხმებელია. იმედი გვაქვს, ყველა პრობლემა მოგვარდება და ახალ შესარჩევ ციკლს გაცილებით მომზადებულები შევხვდებით.

გიორგი ნოზაძე

მელქაძეს კონკურენტი გამოუჩნდა

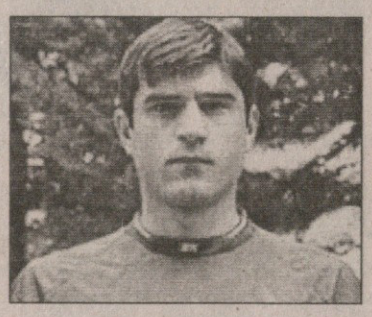

ცხელი ამბები გერმანელი კოლეგებისგან: მეორე ბუნდესლიგის „ზაარბრიუკენში" გუშინ ლევან მელქაძემ მეორედ ივარჯიშა.

ამასობაში კი, „ზაარბრიუკენში" გასინჯვაზე მისულა კიდევ ერთი ფორვარდი, რომლის გვარსახელი გერმანელმა კოლეგებმა ვერ გვითხრეს, მაგრამ ის კი შეგვატყობინეს, „ზაარბრიუკენი" ამ ორიდან აარჩევს სათავისო ფეხბურთელსო.

ერთი სიტყვით, მელქაძეს კონკურენტი გამოუჩნდა და ჯერჯერობით „ზაარბრიუკენს" გადაწყვეტილება არ მიუღია.

დავით თავართქილაძე

გოგიტა გოგუა ელის, ნალჩიკი აკვირდება

გოგიტა გოგუა ისევ ნალჩიკის „სპარტაკშია" და გუნდს მეორე შეკრებაზე გაჰყვა კისლოვოდსკში. რუსული პრემიერლიგის დებიუტანტებმა თურქულ შეკრებაზე ხუთი მატჩიდან ხუთივე მოიგეს, გოგუამაც ხუთივეში ითამაშა და რამდენიმე ახალწვეულთან ერთად, ისიც საკონტრაქტოდ გამზადებულ ფეხბურთელად მოიაზრება.

თუმცა ნალჩიკელთა მწვრთნელი, იური კრასნოჟანი ფრთხილობს, ხუთ მატჩს არ დავჯერდები, კიდევ უნდა დავაკვირდე ფეხბურთელებსო. კრასნოჟანმა ისიც თქვა, ფლანგელი ნახევარმცველები და ცენტრალური მცველი გვჭირდებაო, ანუ გოგუას პოზიცია არ უხსენებია. რას გაიგებ...

გოგიტა თუ გუნდთან ერთად მაინც ვარჯიშობს, მისი ყოფილი ხიმკელი თანაგუნდელი გიორგი ლომაია ჯერაც უკლუბოდაა. საქართველოს ნაკრების მეკარეს, როგორც იცით, „ხიმკიდან" წასულ პრეზიდენტ ანდრეი ჩერვიჩენკოსთან აქვს პირადი კონტრაქტი გაფორმებული — ჩერვიჩენკოს ასეთი ფეხბურთელები სხვებიც ჰყავს და ისინი ლომაიასთან ერთად ცალკე ვარჯიშობენ...

ილია ნანოგაფშვილი

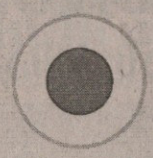

*123#

- სიახლე
- ლოგოები
- მელოდიები
- ნახატები
- 18 +
- ჰოროსკოპი
- ვალუტის კურსი
- ფეხბურთი
- ამინდი

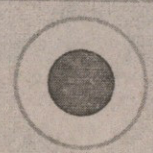

wap.geocell.com.ge

- ჰოლიფონიური მელოდიები
- MP3
- ფერადი ფონები
- ფერადი ანიმაციები
- ვიდეო
- თემები
- თამაშები
- ჰოობსამები
- 18+
- ჰოროსკოპი
- ფეხბურთი
- ამინდი
- ვალუტის კურსი

ბადრი კეთილაძის ფოტო

ჩერნიშოვი მოსკოვში დინამოს მწვრთნელია

თბილისის „დინამომ“ არ იქნა და ანდრეი ჩერნიშოვი ოფიციალურად მწვრთნელად არ გამოაცხადა. კონტრაქტის დელატები კიდევ შესათანხმებელიაო, ამბობენ „დინამოში“, არადა, მესამე დღეა, გუნდი ჩერნიშოვის ხელმძღვანელობით ვარჯიშობს.

აი, რუსულმა გაზეთმა „სოვეტსკი სპორტმა“ კი „დინამოს“ ახალ თავკაცთან გასაუბრება უკვე მოახერხა და, რაც მთავარია, ჩვენს რუს კოლეგებს ჩერნიშოვმა მწვრთნელის რანგში მისცა ინტერვიუ. ჩვენთვის კი, რაოდენ გასაკვირიც უნდა იყოს, ჩერნიშოვთან საუბარი, რატომღაც დღემდე ტაბუდადებულია.

„სოვეტსკი სპორტს“ ანდრეი ჩერნიშოვმა ეს უთხრა:

— თბილისის „დინამო“ რომ ჩაიბარეთ, ჩვენთვის დიდი მოულოდნელობა იყო...

— ეს ჩემთვისაც მოულოდნელი გამოდგა. ისე, თბილისელებს, როცა მათგან წინადადება მივიღე, მწვრთნელი ჰყავდათ და მაშინ შემოთავაზებაზე უარის თქმა მინდოდა.

— წინადადება როდის მიიღეთ?

— ესენგეს ტურნირზე. თუმც მოლაპარაკებები „დინამოს“ თბილისში დაბრუნების შემდეგ გაგრძელდა, როცა კახა ცხადაძემ პოსტი დატოვა.

— და მაინც, რატომ დათანხმდით „დინამოს“ წინადადებას?

— პირდაპირ გეტყვით, ფინანსური საკითხი ჩემთვის გადამწყვეტი არ ყოფილა. „დინამოს“ შემოთავაზებას კი იმიტომ დავთანხმდი, რომ ჩემთვის საინტერესოა ასეთ სახელოვან გუნდში მუშაობა.

— „დინამოს“ ხელმძღვანელებმა არჩევანი მაინცდამაინც თქვენზე რატომ გააკეთეს?

— ეს მეც ვიკითხე. მიპასუხეს, რომ ჩემი გაწვრთნილი რუსეთის ახალგაზრდული ნაკრების თამაში მოსწონდათ. რა თქმა უნდა, ბოლო მატჩებში ახალგაზრდულმა ნაკრებმა შთაბეჭდილება წაახდინა, მაგრამ იქამდე, დამეთანხმებით, მართლაც კარგად ვთამაშობდით.

— სხვათა შორის, „დინამოსაც“ ახალგაზრდული შემადგენლობა ჰყავს...

— შესაძლოა, „დინამოში“ ამიტომაც მიმიწვიეს. მიუხედავად იმისა, რომ მართლაც ახალგაზრდული გუნდი გვყავს, ჩვენ საქართველოს ჩემპიონატი უნდა მოვიგოთ და ევროსარბიელზე ღირსეულად ვითამაშოთ. თუმცა, იქამდე ჯერ ადრეა.

— გუნდი გაძლიერებას აპირებს?

— დღესდღეობით ძირითადი შემადგენლობის ხუთი ფეხბურთელი ტრავმირებულია და მათ ვამოჯანმრთელებას ველით. ახლახანს კი გასასინჯად ორი ბრაზილიელი ჩამოვიდა.

ოლიმპიაკოსი შეჩერდა

ფოფხაძეს ირაკლისს და ლარისას სთავაზობენ

18 წლის გიორგი ფოფხაძის ოლიმპიაკოსურ ამბავზე გუშინწინ ვწერდით და ცალკე ბერძნული გრანდის თავკაც ტრონდ სოლიედთან და ცალკე თავად ფოფხაძესთან ინტერვიუებსაც წაიკითხავდით, სადაც ცოტა ჩახლართულად მოგვეჩვენა საქმე.

გიორგიმ გვითხრა, „ოლიმპიაკოსთან“ კონტრაქტს არაფერი უდგას წინ, მწვრთნელი ძირითადი გუნდისთვის მამზადებს, ეგაა, არაევროკავშირელთა ლიმიტის გამო სამი თვე ვერ ვითამაშებო. სოლიედმა კი, ქართველს კიდევ დავაკვირდები, მაგრამ სადღეისოდ „ოლიმპიაკოსის“ მეორე გუნდისთვის თუ იქნება მზადო.

„ოლიმპიაკოსს“ ხუთი არაევროკავშირელი ჰყავს, მეექვსე ასეთივე ფეხბურთელის აყვანა კი ბერძნულ კლუბს აკრძალული აქვს. სიტუაციაში თავად ფოფხაძემ გაგვარკვია, რომელსაც გუშინ დავუკავშირდით: „ლიმიტის გამო „ოლიმპიაკოსში“ სამი თვე ვერ ვითამაშებ და ხვალ-ზეგ ისეთ ბერძნულ კლუბში გამიშვებენ, სადაც არაევროკავშირელები ცოტანი არიან და თან განაცხადში ოც კაცზე მეტი არ ჰყავთ. „ირაკლისში“ ან „ლარისაში“ ვითამაშებ, მაგრამ მხოლოდ სამი თვით“.

გიორგის თქმით, ამ სამ თვეში „ოლიმპიაკოსის“ ხუთი არაევროკავშირელიდან ერთი, ნიგერიელი არუნა ბაბანგიდა საბერძნეთის მოქალაქეობას მიიღებს და ქართველ ლეგიონერს ადგილი გაუთავისუფლდება. ამგვარი მეთოდები კი, მოგეხსენებათ, მთელ ევროპაში აპრობირებულია.

„მოკლედ, არაევროკავშირელობამ შემაფერხა. ლიმიტის გამო „ოლიმპიაკოსის“ მეორე გუნდში თამაშიც არ შემიძლია, აქ ასეთი მკაცრი წესებია. დიდად არ ვნაღვლობ, „ლარისა“ იქნება თუ „ირაკლისი“, მთავარია, სათამაშო პრაქტიკა მექნება და სამ თვეში „ოლიმპიაკოსში“ დავბრუნდები“ — გვითხრა ფოფხაძემ.

მოკლედ, ბაბანგიდას ველით?

ილია ნანოგაშვილი

მუჯირი გერმანიას და რუსეთს ფიქრობს

საქართველოს ნაკრების ნახევარმცველ დავით მუჯირს ავსტრიულ „შტურმთან“ კონტრაქტი სეზონის ბოლოს, მაისში უმთავრდება. ეს კი იმას ნიშნავს, რომ, დიდი შანსია, მუჯირმა გუნდი მანამდეც დატოვოს. გრაცელებმა ჩვენიანს კონტრაქტის გაგრძელება შესთავაზეს, თუმცა „მუმუ“ ჯერ არ ჩქარობს და ფიქრობს. ფიქრის საფუძველი კი მას ნამდვილად აქვს — ავსტრიული ვებგვერდების ცნობით, მუჯირს გერმანული და რუსული კლუბები ეპატიჟებიან.

„შტურმი“ 28 იანვარს თურქულ ბელეკში მიდის ორკვირიან შეკრებაზე და გუნდს ქართველი ფეხბურთელიც მიჰყვება. რას გადაწყვეტს დავით მუჯირი, ძნელი სათქმელია, თუმცა გამორიცხული არაა, მან დარჩენილი ოთხი თვეც „შტურმში“ გაატაროს და მერე გადავიდეს ახალ გუნდში.

კახა შალამბერიძე

კალენდარი დღეს დამტკიცდება

დღეს, 15 საათზე საქართველოს პროფესიული ფეხბურთის ლიგის გამგეობის სხდომაა დანიშნული. დღის წესრიგში სულ სამი საკითხია: მეჩვიდმეტე ეროვნული ჩემპიონატის მეორე წრის კალენდრის დამტკიცება, ჩემპიონატის შეხვედრებისას გასათამაშებელი ლატარიის პროექტის განხილვა და ჭაბუკთა ლიგის ზოგიერთ გუნდში შექმნილი არასახარბიელო მდგომარეობის შესახებ მსჯელობა.

თქვენი ინტერვიუ

კლაუს ტოპმიოლერთან

თქვენთვის კარგად ნაცნობი ამ რუბრიკის მორიგი რესპონდენტი საქართველოს ნაკრების ახალი მწვრთნელი კლაუს ტოპმიოლერი იქნება.

კითხვები 5 თებერვლის ჩათვლით უნდა მოგვაწოდოთ და ჰერ კლაუსთან ინტერვიუ არაუგვიანეს 12 თებერვლამდე გამოქვეყნდება.

იაქტიურეთ!

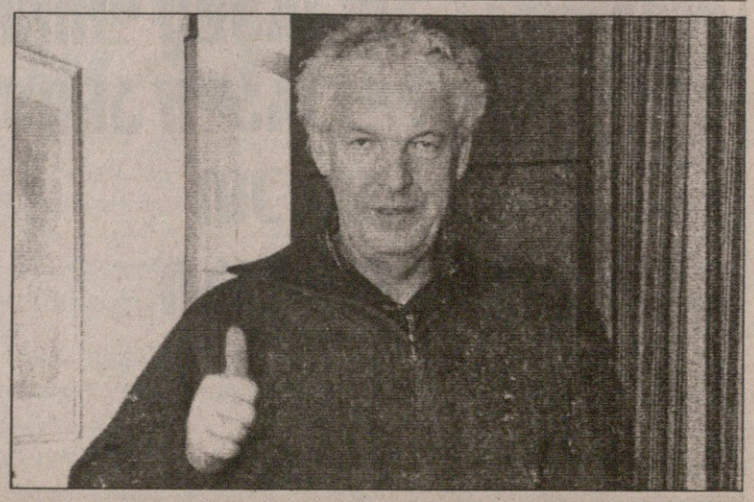

მოგვმართეთ! ტელეფონი: 93 16 08; ელექტრონული ფოსტა: Starmail@Caucasus.net

კობა ჟორჟიკაშვილი:

პატარები ვართ, მაგრამ ვიზრდებით

საქართველოს 21-წლამდელთა ნაკრებმა პორტუგალიაში ოთხთა ტურნირის პირველი მატჩი სლოვაკეთთან 1:3 წააგო.

— ჩვენი უპირველესი საზრუნავი ჯერჯერობით ისაა, რომ ბიჭებმა გამოცდილება შეიძინონ, გუნდი შეთამაშდეს და ოფიციალურ მატჩებს საფუძვლიანად მომზადებულნი შევხვდეთ — გვითხრა ნაკრების მწვრთნელმა კობა ჟორჟიკაშვილმა, რომელსაც პორტუგალიაში გუშინ დავუკავშირდით — ამ ტურნირზე ყველაზე უმცროსი სწორედ ჩვენი ნაკრებია, მეტოქეებს კი 24-25 წლის ფეხბურთელებიც კი ჰყავთ. მაგალითად, სლოვენიის ნაკრებში მხოლოდ ერთი ფეხბურთელია 19 წლის, დანარჩენები მასზე ხუთი-ექვსი წლით უფროსები არიან. პორტუგალიის ნაკრებში კი სულაც ეროვნული გუნდის ფეხბურთელები თამაშობენ — უგო ვიანა, კვარესმა...

— პორტუგალიაში ქართულ დიასპორას შევხვდით და მათგან გავიგე, რომ ამ ტურნირზე მასპინძლები იმ შემადგენლობით თამაშობენ, რომელიც ქვეყნის მეორე გუნდად ითვლება.

— არც არის გასაკვირი, რომ სლოვაკეთთან წავაგეთ. აშკარად ჩანდა, ჩვენები მეტოქეს ფიზიკურად ვერ გაუტოლდნენ. თუმცა ისიც სათქმელია, რომ საქართველოს ნაკრებმაც ნორმალურად ითამაშა. თანაც ნუ დავივიწყებთ, ჩვენ მზადება სულ ახლახანს დავიწყეთ და ბიჭები სათანადო ფორმაში ჯერ არ არიან, ერთ-ორ თვეში კი გაცილებით უკეთესი გუნდი გვეყოლება.

— მატჩებში შვიდი ფეხბურთელის შეცვლაა ნებადართული, მათ შორის ერთი აუცილებლად მეკარე უნდა იყოს. სამი შეცვლა პირველ ტაიმშია შესაძლებელი, სამიც შესვენების შემდეგ.

— ჩვენთან ერთად ეროვნული ნაკრების მწვრთნელის თანაშემწეები რალფ მინგე და ჰაინც ტოპმიოლერიც არიან. ისინი გუნდის ვარჯიშებსაც ესწრებიან და უკვე რამდენიმე ფეხბურთელიც ჩაინიშნეს. მათ ფეხბურთელთა გვარები ჯერ არ უთქვამთ, თუმც ბიჭების მომზადების დონით კმაყოფილნი დარჩნენ და კლაუს ტოპმიოლერსაც მიაწვდიან ინფორმაციას.

— ტურნირის შემდეგ პორტუგალიაში კიდევ რამდენიმე დღით დავრჩებით. 28-ში, 31-ში და 3 თებერვალს მასპინძლეთა გუნდებთან გვაქვს მატჩები დაგეგმილი. მერე ჩამოვალთ და აზერბაიჯანს შევხვდებით. მოკლედ, ამ გუნდს სათამაშო პრაქტიკა არ უნდა მოაკლდეს და შესარჩევ ეტაპსაც კარგად მომზადებულნი შევხვდებით...

სლოვაკეთთან საქართველოს ახალგაზრდულმა ნაკრებმა ასეთი შემადგენლობით ითამაშა: *თევდორაძე, მჭედლიშვილი, ხიდეშელი, გვაძაძია (თომაშვილი 41), ელბაქიძე, განუგრავა, ჭელიძე, ბჟალავა, ჩირიკაშვილი, გოცირიძე, წინამძღვრიშვილი (ჩიმაკაძე 41).*

ერთადერთი გოლი კი ამერელმა ბესიკ ჩიმაკაძემ გაიტანა.

ლუკა თალაკვაძე

ეროვნული ბიბლიოთეკა

ბადრი კეთილაძის ფოტო

გიორგი ჩიხრაძის „ამერი“ საერთაშორისო ტურნირში აღარ ითამაშებს

ამერს ანთალიაში წვიმაც დახვდა და დემეტრაძეც

ეს დღეებია, თითქმის მთელ თურქეთში გადაუღებლად თოვს და ყინვაა. გამონაკლისი მხოლოდ ხმელთაშუა ზღვის სანაპიროა, თუმცა ანთალიაში ჩასულებს ამინდი მაინც არასახარბიელო დაგვხვდა — დილიდან გადაუღებლად წვიმდა.

თბილისი-სტამბოლი-ანთალიის რეისს „ამერი“ არასრული შემადგენლობით წამოჰყვა. წინა დღით ხუთი ახალგაზრდა ამერელი საქართველოს 21-წლამდელთა ნაკრებთან ერთად პორტუგალიაში გაემგზავრა საერთაშორისო ტურნირზე სათამაშოდ. მათ გარდა ყველა ამერელი ანთალიაშია. მათთან ერთადაა გუნდში გასინჯვაზე მყოფი თავდამსხმელი, სპარტაკელი ვასილ ღუჭაშვილიც. „ამერი“ შარშანდლის მსგავსად, ანთალიის მახლობლად დაბა ბელეკში სასტუმრო „არკადიაში“ დაბანაკდა, სადაც რამდენიმე სხვა გუნდიც გადის შეკრებას. დღესვე აქ ვლადიკავკაზის „ალანია“ ჩამოვიდა და ამერელებსა და გიორგი დემეტრაძეს, რა თქმა უნდა, გულთბილი შეხვედრა ჰქონდათ.

შეკრების დაწყებამდე ერთი თვით ადრე ჩვენმა თურქმა მასპინძლებმა გვაცნობეს, რომ ანთალიაში საერთაშორისო ტურნირის გამართვას გეგმავდნენ, რომელზეც „ამერიც“ იყო მიწვეული. შემდგომში ტურნირის მონაწილეთა სია შეიცვალა, „ამერის“ ანთალიაში გამომგზავრებამდე რამდენიმე დღით ადრე კი გადაწყდა, ტურნირი აღარ ჩაეტარებინათ. მიზეზი ის იყო, რომ მიწვეულ გუნდთა ნაწილმა ფრინველის გრიპის შიშით თუ სხვა მიზეზთა გამო თურქეთში ჩასვლა იუარა.

ტურნირის ჩაშლას „ამერის“ გეგმები არ აურევია. „ყვითლებს“ ამ ტურნირის ჩემპიონატის სამეორეწრეოდ მოსამზადებლად გამოყენება სურდათ და ახლა ამ მიზნით ამხანაგურ მატჩებს ჩაატარებენ — „ამერს“ უკვე აქვს შემოთავაზება ანთალიაში მყოფი რამდენიმე გუნდისგან და ახლა მოლაპარაკება მატჩების ჩატარების თარიღებზე მიდის. პირველი მეტოქე კი უკვე ცნობილია: 27 იანვარს „ამერი“ ბულგარულ „ბელასიცას“ შეხვდება. მატჩი თბილისის დროით 16.30 საათზე დაიწყება.

შეკრების პირველ დღეს კი, სადილისა და დასვენების მერე, გიორგი ჩიხრაძემ გუნდი მსუბუქად ავარჯიშა.

გიორგი დარჯანია ბელეკიდან

ფაქტები ფაქტების წინააღმდეგ

დილა იყიდება: 167 000 დოლარი ერთი...

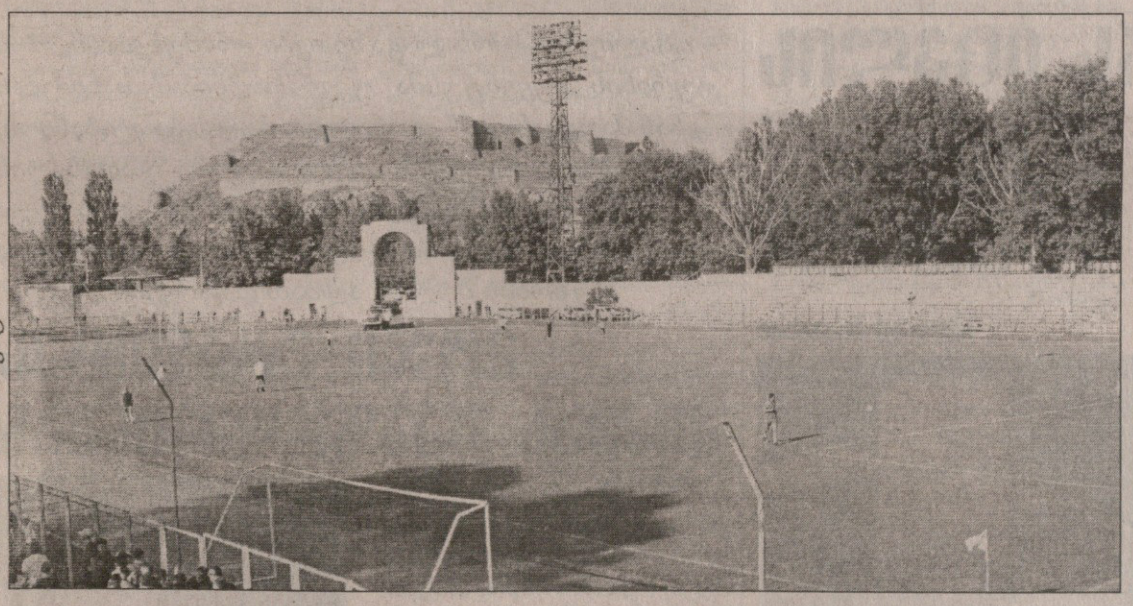

ბადრი კეთილაძის ფოტო

გორის „დილა“ იმდენჯერ გამოვიტირეთ და იმდენჯერ ფერფლიდან აღვადგინეთ, თვლა აგვერია — თავად კლუბის ხელმძღვანელებმა დაუსვეს ჯვარი, ჩათვალეთ, რომ დავიშალეთო. ვინ იცის, მათ გაბრაზებული კაცის პოზიციიდან ილაპარაკეს თუ საშველი მართლაც აღარაა, ფაქტი ისაა, რომ „დილა“ დღესდღეობით არ არსებობს, თუმცა მეორე ფაქტი გუშინ საქართველოს ეკონომიკური განვითარების სამინისტროს ვებგვერდზე აღმოვაჩინეთ — „დილა“ იყიდებაო!

ვებგვერდი გვამცნობს, რომ შპს „დილას“ გაყიდვის საპრივატიზაციო ფორმა კონკურსია, საწესდებო კაპიტალი კი 3 190 ლარია. შავით თეთრზე წერია ისიც, რომ კლუბის დავალიანება 60 000 დოლარია, ხოლო საწყისი გასაყიდი ფასი — 167 000 დოლარი. იქვე მითითებულია წინასწარი გადახდის პირობები, ეგრეთ წოდებული ბე (17 000 დოლარი), რომელიც კონკურსის წარდგენამდე უნდა იქნეს გადახდილი. და ვინაა გამყიდველი? გორის სახელმწიფო ქონების აღრიცხვისა და პრივატიზების სამმართველო, ხოლო ტენდერის ჩატარების თარიღი 15 თებერვალია...

საკონკურსო პირობებში ექვსი პუნქტია: 1. მაქსიმალური ფასის დასახელება, რომელიც უნდა აღემატებოდეს საწყის გასაყიდ ფასს (167 000 დოლარს); 2. გუნდის წლიური ბიუჯეტი არანაკლებ 500 000 ლარს უნდა შეადგენდეს; 3. „დილას“ სახელფასო დავალიანება (60 000 დოლარი) მყიდველებმა არანაკლებ სამ თვეში უნდა გადაიხადონ; 4. მყიდველმა მის მიერ დასახელებული თანხა ხელშეკრულების გაფორმებიდან ერთი წლის განმავლობაში უნდა გადაიხადოს; 5. „დილას“ არ უნდა შეეცვალოს სახელი; 6. მყიდველმა დანარჩენი საკონკურსო პირობები უნდა დაკმაყოფილოს.

და კიდევ, თუ მყიდველი ბევრი იქნება და ყველა მათგანი დააკმაყოფილებს კონკურსის პირობებს, სამმართველო უფლებამოსილია, რიგითობის მიხედვით დაადგინოს საუკეთესო წინადადებები და მათთან მოლაპარაკებები აწარმოოს...

რა უნდა ვთქვათ, საინტერესო ინფორმაციაა. შიდა ქართლის გუბერნატორმა მიხეილ ქარელმა რამდენიმე დღის წინ გვითხრა, „დილას“ ერთი მყიდველი უკვე გამოუჩნდაო და... ისე, 15 თებერვალი ნამეტანი გვიანი კია, მაგრამ ჩემპიონატის მეორე წრის დაწყებამდე ესწრება და ასეც არ იყოს, „დილა“ ახლა ისეთ დღეშია, ოღონდ ეშველოს და 20 დღეს ვეღარ მოითმენს?..

დაველოდოთ მომდევნო მსურველ მყიდველს. ისე, გორში იმასაც ამბობენ, ნამეტანი დიდი ფასი ადევს კლუბს და გვეშინია, ინვესტორები არ დაფრთხნენო...

ვნახოთ...

ილია ნანოგაშვილი

დღეს მსაჯები იწყებენ

ფიფას, უეფას და სფფ-ის მოთხოვნათა შესაბამისად, საქართველოს ჩემპიონატის მომსახურე მსაჯების და მსაჯთა დამკვირვებლების პროფესიონალური დონი ამაღლების მიზნით, 26 იანვრიდან 4 თებერვლის ჩათვლით ტექნიკურ ცენტრ „ბასა“-ში (ეროვნული ნაკრების ბაზა) გაიმართება სასწავლო-საწვრთნელი შეკრება.

შეკრებაში მონაწილეობას მიიღებს 50 მსაჯი და 45 მსაჯთა დამკვირვებელი და დელეგატი.

5 თებერვალს შედგება მსაჯთა ტესტირება ფიზიკურ მომზადებაში.

სასწავლო-საწვრთნელო შეკრების ძირითადი თემებია: თეორიული მეცადინეობა; მსაჯთა პრაქტიკა; შეცდომების ანალიზი და მათი გამოსწორების მეთოდები; თამაშის წესების პრაქტიკული გამოყენება; სიახლეები წესებში; ფიზიკური მომზადება; პრაქტიკული მსაჯობა (ამხანაგური შეხვედრების მომსახურება, კოლექტიური განხილვა); ფიფადან და უეფადან მიღებული ვიდეომასალის ჩვენება.

თეორიულ მეცადინეობებში პერიოდულად მონაწილეობას მიიღებენ ფეხბურთის მატჩების მსაჯობის მსურველი გოგონები.

4 თებერვალს 16 საათზე კი საქართველოს ფეხბურთის ფედერაციის სამსაჯო კომიტეტი იწვევს უმაღლესი და პირველი ლიგების გუნდების წარმომადგენლებს გაცნობით შეხვედრაზე.

სფფ-ის სამსაჯო კომიტეტი

სასამართლოში შეხვედრამდე

აგორდა: „მარსელის“ ოდინდელმა პრეზიდენტმა, ბიზნესმენმა, ყოფილმა მინისტრმა და ნაჯდომმა თაღლითმა ბერნარ ტაპიმ სასამართლოში სარჩელი შეიტანა. ტაპი უჩივის თავისი გუნდის ყოფილ ფეხბურთელს ჟან-ჟაკ ეიდელს, „ეკიპს“, მის რედაქტორს და ლონდონის „არსენალის“ შნვრთნელს არსენ ვენგერს, რომელთაც 1990-იანი წლების „მარსელის“ წარმატებებს საჯაროდ მოსცხეს ჩირქი

მარსელ დესაი

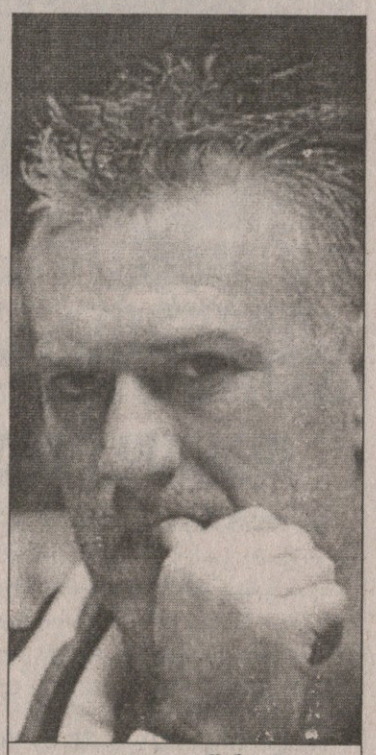

დიდიე დეშანი

ეიდელი მარსელს თერთმეტამდე ავსებდა

ვიცით, რომ საქმის კურსში ბრძანდებით, მაგრამ იქნებ ვინმეს გამორჩა და ამიტომ ძალიან მოკლედ გავიმეორებთ ორომტრიალის მიზეზს: გასული შაბათის „ეკიპში“ გამოქვეყნდა ზემოთ ხსენებული ეიდელის ინტერვიუ, რომელშიც მან განაცხადა, 1993 წლის ჩემპიონთა თასის ფინალის წინ კლუბის ხელმძღვანელების მოთხოვნით მოთამაშეები დაგვრაზმეს და დოპინგის ნემსები გაგვიკეთესო. ამ განცხადებას დიდი აჟიოტაჟი მოჰყვა. ისიც კი ითქვა, რომ საქმე უეფამ უნდა გამოიძიოს და თუ ყველაფერი ასეა, 13 წლის წინ გათამაშებული თასი დამარცხებულ ფინალისტ „მილანს“ უნდა გადაეცეს. რაც შეეხება არსენ ვენგერს, იგი 90-იანი წლების დასაწყისში „მონაკოს“ ედგა სათავეში ანუ, სხვა სიტყვებით, „მარსელის“ დიდების ეპოქაში ჩემპიონი ვერ ხდებოდა და ახლა, როდესაც ძველის გახსენება სთხოვეს, განაცხადა, ტაპი ყველაფერს ყიდულობდა და ფეხბურთელებს დოპინგით ჭყიპავდაო.

ასე და ამგვარად, ბერნარ ტაპიმ სასამართლოს მიაკითხა. რამდენადაც ცნობილია, სასამართლოს კარზე აპირებს მიკაკუნებას მაშინდელი „მარსელის“ კიდევ ერთი ფეხბურთელი, ჩვენთვის კლუბის გარდა საფრანგეთის ნაკრებიდან ცნობილი ფრანკ სოზეც.

კაცმა რომ თქვას, მაშინდელ ფეხბურთელთა აღშფოთება გასაკვირი არც უნდა იყოს. მაგალითად, 90-იანი წლების ევროპული და მსოფლიო ფეხბურთის ერთ-ერთმა გამოჩენილმა ვარსკვლავმა მარსელ დესაიმ სააგენტო „ფრანს პრესს“ განუცხადა: „ის, რაც ეიდელმა თქვა, ტყუილია. მიუნხენის მატჩის შემდეგ უეფამ დოპინგ-ტესტებიც ჩატარა და დასკვნაც გააკეთა. ყველაზე დიდი უსინდისობა კი ის არის, რომ ხალხში ჩვენი წარმატება შეიბღალა, ეჭვი გაჩნდა, თითქოს ყველაფერი პატიოსნად არ იყო. ეს ამბავი ძლიერ მაღიზიანებს.“

დიდიე დეშანის აგენტმა ჟენო ვერთმა ბრძანა, რომ მუსიე დეშანს ეიდელის ნათქვამზე კომენტარის გაკეთება არ სურს, ხოლო ხორვატმა ალენ ბოქშიჩმა სიტყვები არ დაიშურა:

„ის, რაც ეიდელმა 1993 წლის ფინალზე თქვა, სისულელეა. ჩვენ მიუნხენის თამაშის წინ სერიოზულად ვემზადებოდით და დამსახურებულად გავიმარჯვეთ. აი, თავად ეიდელი კი იმ შეხვედრაში გუნდს მხოლოდ და მხოლოდ თერთმეტამდე ავსებდა, თორემ დასამახსოვრებელი არაფერი გაუკეთებია. ნემსებს კი როგორ არ ვიკეთებდით, ოღონდ ყველაფერი ექიმებთან გახლდათ შეთანხმებული. ეს ვიტამინები იყო. საბოლოოდ კი იმას ვიტყვი, რომ სამწუხაროა, როდესაც ადამიანი ასეთი მეთოდებით ცდილობს სახელის და ფულის მოპოვებას.“

და ბოლოს, რა შუაშია აქ „ბორდო“? როგორც ჩანს, მართლაც არაფერ შუაშია, უბრალოდ, „ეკიპს“ შეეშალა რაღაც. კერძოდ, სამშაბათის „ეკიპში“ გამოქვეყნდა ბერნარ ტაპის ციტატა, სადაც ის ამბობს, რომ 1999 წელს „ბორდოსა“ და „პარი სენ ჟერმენს“ შორის გამართული მატჩი, რომელიც „ბორდომ“ ბოლო წამს გატანილი გოლის წყალობით 3:2 მოიგო, ჩაწყობილი იყო. ამ ნათქვამმა „ბორდოს“ ხელმძღვანელები გადარია და მათაც ოფიციალური მრისხანე წერილი გააგზავნეს ყველა შესაძლო ინსტანციაში, თუმცა იმავ საღამოს ტაპიმ ახალ სკანდალს ცივი წყალი გადაასხა თავზე. მან თქვა:

„უპირველეს ყოვლისა, მინდა ყველამ იცოდეს, რომ მე „ეკიპისთვის“ ინტერვიუ არ მიმიცია. „ეკიპმა“ ჩემი რადიონათქვამი დაბეჭდა და დაამახინჯა. თუ „ბორდოს“ ან „პარი სენ ჟერმენის“ ხელმძღვანელობას აინტერესებს, რა ვთქვი მათ შესახებ, მოისმინონ ჩანაწერი და ნახავენ, რომ სრულიად საპირისპირო აზრს გამოვთქვამ“...

წერილს კი იმით დავასრულებთ, რომ უეფას არანაირი საქმე არ აღუძრავს. ჯერჯერობით, ყოველ შემთხვევაში.

პაპუნა კედია

მატერაცი ინტერიერს იცვლის

მიმდინარე სეზონში „მილანს“ დაცვაში რომ პრობლემები აქვს, ცხადზე ცხადია. ეს ტრავმებთან ერთად „როსონერის“ უკანა ხაზის გადაბერებითაც არის გამოწვეული. ყველაზე მეტი საყვედური კი ბოლო დროს იაპ სტამზე მოდის. ვეტერანი ჰოლანდიელი ძველებურად თამაშს ვეღარ ახერხებს და შეცდომებსაც ბლომად უშვებს. ახლა კი გავრცელდა ცნობა, სტამს წასვლა უკვე თავად უნდა, თანაც სასწარფოდო...

„მილანს“ წასვლის მსურველი ფეხბურთელი არასოდეს დაუკავებია და, ალბათ, ახლაც ასე იქნება, თუმც მანამდე კლუბმა მისი შემცვლელი უნდა იპოვოს, თორემ შავ-წითლების დაცვაში საქმე აიწეწება, მტრისას...

და ვინ იქნება სტამის შემცვლელი? მილანელებს ანდრეა ბარძალის ხელში ჩაგდება სურდათ და 9 მილიონ ევროსაც იმეტებდნენ, მაგრამ „პალერმოს“ პრეზიდენტმა მაურიციო ძამპარინიმ მაშინ განაცხადა, ეგ ამბავი დაივიწყეთო. ახლა კი სენსაციური ინფორმაცია ვრცელდება — „მილანში“ „ინტერის“ ცენტრალური მცველი მარკო მატერაცი გადავაო.

ამბობენ, „ნერო აძური“ უარს არ იტყვის, მოშუღარ თანაქალაქელს მატერაცი ათხოვოსო, ცხადია, შესაბამისი ანაზღაურების სანაცვლოდ. თანაც ეს „სკუადარა აძურას“ ინტერესებშიც შედის, სათამაშო პრაქტიკა სჭირდება. „ინტერში“ კი იგი ზედმეტად ხშირად ზის სათადარიგოთა სკამზე. მატერაცი მილანურ დერბიში ყოველთვის განსაკუთრებული ენთუზიაზმით თამაშობდა და „როსონერი“ ძალიან კი არ უყვარს, მაგრამ ძირითად შემადგენლობაში დამკვიდრების ხათრით (რათა ეროვნულ ნაკრებში ადგილი არ დაკარგოს) ალბათ შავ-წითელი მაისურის მორგებას არ იუარებს.

გიორგი კაკაბაძე

მარკო მატერაცი „ინტერის“ სამზარეულოს ალბათ დაემშვიდობება

იყიდება

1998 წელს გამოშვებული VOLKSWAGEN PASSAT 1.9 TDI ძრავით, ნორმალურ მდგომარეობაში, 2000 წელში ჩამოყვანილი. ფასი შეთანხმებით. ტელ: 8 99 90 08 68

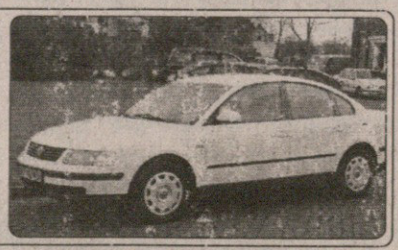

იტალიური ჟურნალ-გაზეთები ირწმუნებიან, რომ ტურინის „იუვენტუსმა“ უკვე მიაღწია შეთანხმებას „სან პაულუსთან“ ედინალდო ბატისტა ლიბანიოს, იგივე გრაფიტეს „დელე ალპიზე“ გადასვლის თაობაზე. 26 წლის თავდამსხმელმა უნდა შეცვალოს მარსელო ზალაიეტა, რომელიც სეზონის ბოლოს ალბათ დატოვებს „იუვეს“

მოჯი გრაფიტეს ძიძებს გაუზრდევინებს

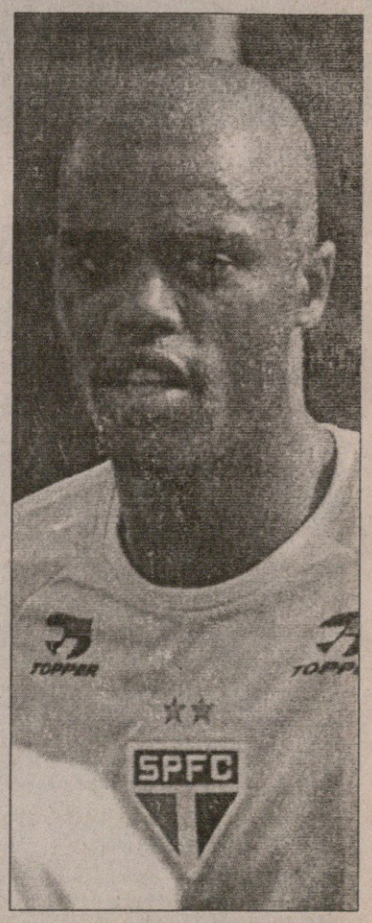

ამბობენ, გრაფიტე ტურინელებს დაახლოებით 3,5 მილიონი ევრო დაუჯდათ და მას მყისვე „ლე მანში“ გაანათხოვრებენო. ფრანგულ კლუბთან „იუვეს“ კარგი ურთიერთობა აქვს და კვალიფიკაციის ასამაღლებლად იქ უკვე გაუშვა ახალგაზრდა მცველი ლუიჯი ლავეკია და შვეიცარიელი ფორვარდი დავიდ კიუმიენტო. ბრაზილიელის თამაშს „ბებერი ქალბატონის“ წარმომადგენლები ყურადღებით დააკვირდებიან და საჭირო დროს გამოითხოვენ, თუმცა ნავარაუდევია, რომ მომავალ ზაფხულს გრაფიტეს „სიენას“ ან „მესინას“ ათხოვებენ.

გრაფიტე ბრაზილიის ნაკრების კანდიდატადაც განიხილება. „იუვეს“ გენერალურ მენეჯერ ლუჩანო მოჯის კი იგი იტალიელმა სკაუტებმა უჩჩიეს, ტურინელთა „ტრანსფერების გურუმაც“ არჩევანი მასზე სერჯო კოკეს ჩაშლილი ტრანსფერის მერე გააკეთა. „დელე ალპიზე“ სწორედ „მარსელის“ ფორვარდი უნდა გადასულიყო, მაგრამ მან „სიენაში“ განათხოვრება იუარა და შეთანხმებაც ჩაიშალა.

ძოძი კანდელაკი

უკრაინის ეროვნული გუნდისა და იტალიური „მილანის“ თავდამსხმელი ანდრეი შევჩენკო სამი დღის წინ მოსკოვში გახლდათ — „სპორტ-ექსპრესმა“ „შევა“ დსთ-სა და ბალტიის ქვეყნების 2005 წლის საუკეთესო ფეხბურთელის პრიზით დააჯილდოვა. გეხსომებათ, შევჩენკომ ეს ჯილდო წინა წელსაც ირგუნა.

ქვემდთ მცირედი შემოკლებით გთავაზობთ ინტერვიუს, რომელიც „სპორტ-ექსპრესმა“ ანდრეი შევჩენკოს დაჯილდოების ცერემონიალის შემდეგ ჩამოართვა...

ლივერპული მთელი ცხოვრება აუხსნელია

შევჩენკო ზვეზდას ვერ ხედავს

— ზედიზედ მეორედ გახდით „ზვეზდას“ მფლობელი. რას გრძნობთ?

— უზომოდ ბედნიერი და მადლიერი ვარ ამ აღიარებისთვის. ჟურნალისტებს უკვე მეორედ გიხდით მადლობას.

— წინა დაჯილდოება მილანის „სან სიროზე“ მოეწყო, წლეულს კი მოსკოვი თავად ირჩიეთ, რატომ?

— ერთი რომ, ამ პრიზის დაწესების იდეა თქვენ გეკუთვნით, მეორეც — ის უამრავი ქომაგი, რომელიც მოსკოვში მყავს: გულშემატკივრებთან ურთიერთობით ხომ არც ისე განებივრებული ვარ.

— ფაქტობრივად, უკონკურენტო ხართ, გამოკითხვაში წლეულსაც დიდი სხვაობით იმარჯვეთ. გამოდის, პოსტსაბჭოურ სივრცეში შევჩენკოს დონის ფეხბურთელი არ არის?

— რა გითხრათ, ალბათ, არიან, მაგრამ, მგონი, ჯერ სრულყოფილებამდე რაღაც აკლიათ. ყოველთვის ვამბობდი და ახლაც ვიტყვი: საბჭოთა ფეხბურთის სკოლა მსოფლიოში საუკეთესო თუ არა, ერთ-ერთი ძლიერი გახლდათ და ახლაც იგივე ვითარებაა: პოსტსაბჭოურ სივრცეში ტალანტები იყვნენ და იქნებიან, მთავარი მათი საქმისადმი პროფესიული მიდგომაა, რას და როგორ დაისახავ მიზნად.

— შარშან „ლივერპულთან“ ჩემპიონთა ლიგის დრამატული ფინალი წააგეთ. ეგებ ახლა მაინც გვითხრათ, რა მოხდა?

— არის რაღაც, რასაც მთელი ცხოვრება ვერ ახსნი, „ლივერპულთან“ ფინალიც ასეთია. მეორე ტაიმის ექვს წუთში სამი ბურთის გაშვება და მერე უამრავი საგოლე მომენტის ვერგამოყენება... მარტო ბოლო წუთზე ჩემი მომენტი რად ღირს. მაგრამ ეს ფეხბურთია, თავისი ზოგჯერ ამოუცნობი ქარიზმით.

— ცხადია, ლიგის მოსაგებად წლეულსაც იბრძოლეთ, რასაც ნამდვილად ვერ ვიტყვით სერია A-ზე.

— ვერ დაგეთანხმებით, „მილანი“ იტალიის ჩემპიონატის მოსაგებადაც იბრძოლებს.

— ნუთუ გჯერათ, რომ „იუვენტუსს“ დაეწევით?

— შეუძლებელი ნამდვილად არაფერია, მით უმეტეს, სერია A ისეთი შეჯიბრებაა, სადაც ნებისმიერ დროს შეიძლება წარმოუდგენელი რამ მოხდეს. ჩვენ „იუვეზე“ არც ვფიქრობთ, მთავარი ჩვენი თამაშია.

— ერთი თვეა, „მილანს“ კაპიტნობთ, რას გრძნობთ?

— უდიდეს პასუხისმგებლობას. ატარებდე იმ გუნდის კაპიტნის სამკლავურს, რომელიც წლების მანძილზე ბარეზის, კოსტაკურტას და მალდინის ეკეთათ, უდიდესი პატივია. მშვენივრად ვიცი, მე გუნდის კაპიტანი მხოლოდ მალდინის გამოჯანმრთელებამდე ვიქნები, მაგრამ რამდენად ვარ მისი შემცვლელი, სხვა საქმეა. იმედია, დაკისრებულ პასუხისმგებლობას თავს ღირსეულად გავართმევ, თანაც პაოლომ ტრავმა რომ მიიღო, სამკლავური თავად გადმომცა, რაც ჩემთვის ძალიან ბევრს ნიშნავს.

— მალდინი მალე ვანაახლებს თამაშს?

— პაოლომ ვარჯიში უკვე დაიწყო, რაც ყველას ძალიან გვიხარია — მალდინის როლი „მილანში“ შეუფასებელია.

— თავდასხმაში ახალ პარტნიორებს როგორ შეეწყვეთ?

— თავიდანვე გეტყვით კრისტიან ვიერიზე, რომელიც ახლა ჩვენთან აღარაა. ერთ-ერთ ბოლო ინტერვიუში კრისტიანმა ხაზგასმით აღნიშნა, რომ „მილანში“ გადმოსვლით ძალიან გიხარა, მაგრამ მსოფლიოს ჩემპიონატის წელია და გერმანიაში თამაშის წყურვილმა გადაადგმევინა „ბობოს“ ის ნაბიჯი, რომ გუნდიდან წასულიყო. როცა ერთად ვთამაშობდით, ვიერისთან წყვილში ნაღდად არ გამჭირვებია, რაც შეეხება ალბერტო ჯილარდინოს, საერთო ენა უმალ გამოვნახეთ — წლეულს ორივემ ერთად უკვე 22 ბურთი შევაგდეთ.

— ნაკრებზეც გკითხავთ: უკრაინის ეროვნული გუნდი პირველად ითამაშებს მსოფლიოს ჩემპიონატზე სპეციალისტები კი თქვენს ნაკრებს თამაშის სტილით საპერძნეთისას აღარებენ, ჩაკეტილ ფეხბურთს თამაშობენ.

— ჯერ ერთი, მსოფლიოს ჩემპიონატი ევროპის ჩემპიონატი ნამდვილად არაა და მუნდიალი გაცილებით მაღალი დონის ტურნირია. უკრაინა პირველად ითამაშებს და დიდ მიზნებსაც რომ ვერ დავისახავთ, ესეც ცხადია. დებიუტი, მღელვარება, ამას ვერსად გავექცევით. რა თქმა უნდა, შედეგზეც ვიზრუნებთ. მაგრამ ეს უმთავრესი ნამდვილად არ იქნება. უკრაინის ნაკრები ითამაშებს თავის ფეხბურთს, თავისი ძლიერი და სუსტი მხარეებით. რაც შეეხება გამოთქმას — „ჩაკეტილი ფეხბურთი“ — ვერაფრით ვერ დავეთანხმები. დაიწყება მუნდიალი და მერე შეგვაფასეთ. ვფიქრობ, სულ ცოტა, ჯგუფიდან გასვლა შეგვიძლია.

— დიუსელდორფში ჩატარებულ წილისყრას, ცხადია, უყურებდით. მეტოქეები რომ გაირკვა, რა იფიქრეთ?

— გამიხარდა, ჯგუფში გრანდები რომ არ „ჩაგვიჯდნენ“. ესპანეთი, ცხადია, ძლიერი გუნდია, მაგრამ მასთან ტოლ-სწორად თამაში ნაღდად შეიძლება და საჭიროცაა, თანაც ყოველგვარი ემოციების გარეშე, რომ არაფერი ვთქვათ ტუნისზე და საუდის არაბეთზე. ყველაფერი ჩვენს ხელთაა, როგორც მოვემზადებით, ისევე ვითამაშებთ.

— სად უფრო იოლია თამაში, „მილანში“, სადაც თანაგუნდელები, ვარსკვლავები არიან, თუ ნაკრებში?

— ცხადია, მილანელთა კლასი და გამოცდილება ბევრად აღემატება ნაკრებისას, მაგრამ ჩემთვის მთავარი სწორედ ისაა, თუ რას ვგრძნობ, რას განვიცდი, როცა ეროვნულ გუნდში შეკრებაზე მივდივარ. ბიჭების ჟინს და თავდადებას რომ ვუყურებ, სტიმული ერთიორად მემატება.

გიორგი ვაშაკიძე

სტოპ! ლაციომ ლაციოს გაუტანა

ადრიანომ ცაცია ამაოდ იჭნია

იტალია

თასის 1/4 ფინალი. I მატჩი

ლაციო 1:1 ინტერი

0:1 სტანკოვიჩი (26), 1:1 მანფრედინი (27)

ლაციო: ბალოტა, ოდო, სტენდარდო, კრიბარი, ჯალლამბარდო, კელერი (ბური 53), დაბო, ლივერანი (ბუდინგაი 49), კ. მანფრედინი (ძური 90), დი კანიო, ტარე

მწვრთნელი: დელიო როსი

ინტერი: ტოლდო, ბურდისო, მიხაილოვიჩი, მატერაცი, ფავალი (ხ. ძანეტი 65), სოლარი, კ. ძანეტი, დ. პიზარო, ვომე, დ. სტანკოვიჩი, ხ. კრუზი (ადრიანო 65)

მწვრთნელი: რობერტო მანჩინი

გაფრთხილება: სტენდარდო, ვომე

გაძევება: დი კანიო (4), ბურდისო (4)

მსაჯი: რიცოლი

10 000 მაყურებელი

მძიმე გამოდგა რობერტო მანჩინის „სტადიო ოლიმპიკოზე“ დებრუნება. „ლაციოს“ ყოფილ მწვრთნელს „ლაციოს“ წინააღმდეგ სათასო შეხვედრა ჰქონდა, რომელიც 1:1 დამთავრდა. მანჩინის „ინტერისთვის“ სტუმრად ასეთი ანგარიშის მონადირება, ბუნებრივია, კარგი იყო, მაგრამ ის, რომ მსაჯს თამაშის მეოთხე წუთზევე მოუხდა ორი ფეხბურთელის გაძევება მთლად კარგი არ უნდა ყოფილიყო... ყოველ შემთხვევაში იმათთვის, ვისაც თერმეტკაციანი ფეხბურთი უყვარს.

თუმცა, განა მხოლოდ მწვრთნელი, „ინტერის“ შემადგენლობაში „ლაციოს“ ყოფილი ფეხბურთელებიც იყვნენ. ერთი სიტყვით, მატჩი ეგრეთ წოდებულ მაღალი რისკის ჯგუფს განეკუთვნებოდა და დაიწყო კიდეც შესაბამისად: რომელი პაოლო დი კანიო და მილანელი ნიკოლა ბურდისო შეებნენ ერთმანეთს, რის გამოც „სან სიროზე“ საპასუხო თამაშს ტრიბუნიდან ან ტელევიზორში ნახავენ.

თამაშის პირველ ნაწილში „ბიანკონერელესტი“ ანუ თეთრ-ცისფერი გუნდი, ერთი სიტყვით, „ლაციო“ უფრო ყოჩაღობდა. იგლი ტარემ რამდენიმე კარგ ჩაწოდებულს ვერ მიჰკრა ჯერონად თავი, ხოლო კრისტიან მანფრედინმ თავისი ჯერი თაური ხარიხას გადაიკილა. შემდეგ კი „ინტერის“, უფრო სწორად, „ინტერის“ გოლის დროც დადგა: ჯუზეპე ფავალმ დეიან სტანკოვიჩს ჩაწოდა და სერბმაც ბურთის მარცხენა ფეხი შეაგება.

სტოპ: თუ ყურადღებას მიაქცევთ, გოლის ასისტენტიცა და გამტანიც ადრე „ლაციოს“ მოთამაშეები იყვნენ.

მაგრამ სტუმრების უპირატესობა 60 წამიანი გამოდგა. აქ შეიძლება პიერ ვომეს ბრალზე ვილაპარაკოთ, მაგრამ ცოტა — ტარეს პასით მანფრედინმ ღონივრად დაჰკრა და გაათანაბრა.

სხვათა შორის, მანფრედინის მერეც ჰქონდა მომენტი, მაგრამ მისი დარტყმული დაბლოკეს, საპირისპირო კართან კი კინაღამ ხულიო კრუზმა შეაგდო.

ისე, ტაიმთა გასაყარზე „ლაციოს“ ერთი დიდებული მომენტიც ჰქონდა — ტარემ ბურთი მკერდით მიიღო და დასცხო, ოღონდ ძელს... ფრანჩესკო ტოლდო ამ მომენტში განიარაღებული გახლდათ.

შესვენების შემდეგ „ლაციოს“ შემადგენლობაში დებიუტი ჰქონდა „უდინეზედან“ რამდენიმე საათის გადაყვანილ სტეფანო მაურის, რომელმაც მასიმო ოდოს პასით სადებიუტო მატჩში პირველი გოლის გატანის შესაძლებლობა გაუშვა ხალიდან.

შემდეგ, კრუზმა მიხაილოვიჩის ჩაწოდებულ კუთხურს ოღნავ უზუსტოდ დაარტყა თავი. იმავე კრუზმა კიდევ ცოტა ხანში ადრიანოს შეუქმნა მომენტი, მაგრამ ბრაზილიელს გადაეღობნენ. ტარემ და სტანკოვიჩმა ბურთს თავები ბოლოწამს წაჰკრეს, მაგრამ ააცილეს... და, როგორც დასაწყისში გითხარით, „ინტერმა“ სტუმრად 1:1 ითამაშა. საპასუხო მატჩი 2 თებერვალს გაიმართება.

პაპუნა კედია

ლოტიტოს სიკვდილის ბუზი გაუგზავნეს

რომის „ლაციოს“ პრეზიდენტ კლაუდიო ლოტიტოს სიკვდილით ემუქრებიან. ბოლო რამდენიმე კვირაში არაერთი წერილი მიიღო და... მოთმინების ფიალა სატელეფონო ზარმა აუვსო, როდესაც მას ერთხელაც დაემუქრნენ. ლოტიტომ ყველაფერი პოლიციას აცნობა და ამჟამად გამოძიება მიმდინარეობს.

ლოტიტოზე ზეწოლას კლუბის ქომაგები ახდენენ. მათი მუქარის წერილები და სხვა ინფორმაცია „ლაციოს“ პრეზიდენტმა პოლიციას გაცნო. გამოძიების დასრულებამდე სამართალდამცავები სხვა დეტალების გახმაურებას ერიდებიან.

საინტერესო კი ის არის, „ლაციოს“ ტიფოზები კონკრეტულად რითი არიან უკმაყოფილონი. შესაძლოა, კლუბის არც ისე დამაჯერებელი თამაშით და ამჟამინდელი მეცხრე ადგილით, მაგრამ „ლაციოში“ ლოტიტოს მოსვლის შემდეგ გუნდის მდგომარეობა აშკარად გამოსწორდა, ვიდრე გაუარესდა. თუმცა ფანები ალბათ მეტს ითხოვენ.

გიორგი ძაძაგაძე

ფეხბურთის რუკასთან

ინგლისურმა „არსენალმა“ მეკარე მარტინ პოომთან კონტრაქტი გააფორმა. „სანდერლენდის“ გოლკიპერი გასულ ზაფხულს დროებით, ექვსი თვით გადავიდა „მეთოფეებში“ და მხოლოდ ოთხჯერ ითამაშა ლონდონელთა სარეზერვო გუნდში. არსენ ვენგერი ესტონელით კმაყოფილი დარჩა და კლუბის პატრონს პოომის კონტრაქტის გამოსყიდვა სთხოვა. 33 წლის მეკარე ახლა „ხელთათმანებიანად“ არსენალელია და მესამე იქნება იენს ლემანისა და მანუელ ალმუნიას შემდეგ. ესტონეთის ნაკრების მაისურის 100-ჯერ მომრგებმა თქვა: „მიხარია რომ „არსენალმა“ შანსი მომცა. ვეცდები გულიანად გავისარჯო და გუნდს დავეხმარო“.

ფრანგული „ლიონი“ რომელი ფილიპ მექსეშის გადაბირებას ცდილობს, რომელიც იტალიურ კლუბში ორი წლის წინ ოსერიდან“ გადავიდა. „რომში“ მექსეში ტრანსფერი მაშინ გაიწელა, რადგან ოსერელები ფეხბურთელის სანაცვლოდ ფულს ითხოვენ, იტალიური გუნდი კი გადახდას არ აპირებდა. ეს საქმე უეფამ მოაგვარა და „რომაპ“ ფრანგებს თანხა მიართვა, მაგრამ ამჟამად სერია A-ს მექვსეადგილოსნებს ფინანსურად უჭირთ, რის გამოც შესაძლოა, მექსეშს შეელიონ. სამშობლოში ფრანგის დაბრუნება თუ მოახერხა, „ლიონი“ ანტონი რეგეილერს ალბათ „მილანს“ დაუთმობს, რომელსაც ლიონელი მცველის სანაცვლოდ ხუთი მილიონი ვირვანქა გაუშზადებია.

გერმანულმა „ბაიერნმა“ ფლორენციის „ფიორენტინას“ ვალერი ბოჟინოვი სთხოვა. 19 წლის ბულგარელი ფორვარდი საკუთარ გუნდს „აუგანყდა“, აქედან წასვლა მსურსო, რის გამოც მწვრთნელმა დასაჯა და სათადარიგოებში გადაბრძანა. „ბაიერნის“ ვარაუდით, ვალერი ბოჟინოვი შვიდი მილიონი ვირვანქა ღირს, თუმც „ფიორენტინას“ მწვრთნელი ჩეზარე პრანდელი ბულგარელის გაშვების წინააღმდეგია.

ბერძნული აეკი ბრაზილიელი ნახევარმცველით, ემერსონ მოისეს კოშტათი გაძლიერდა. მან ათენურ კლუბთან წლინახევრიანი კონტრაქტი გააფორმა. სხვათა შორის, 33 წლის ემერსონი ძალიან გამოცდილი ფეხბურთელია. მას „ქსანთში“, „ბელენენსესში“, „პორტუში“, „მიდლსბროში“, „ტენერიფეში“, „დეპორტივოში“, „ატლეტიკოში“, „რეინჯერსსა“ და „ვასკო და გამაში“ უთამაშია.

ესპანურ „სელტას“ ერთ-ერთი ლიდერი, 24 წლის ირინეი დაუშავდა. ბრაზილიელმა ქვეყნის თასზე „ბეტისთან“ მატჩში მუხლი დაიზიანა და ვიგოელთა ექიმების თქმით, დაახლოებით ერთი თვე ვერ ითამაშებს. შეგახსენებთ, რომ ირინეი „სელტაში“ გასულ ზაფხულს „რაიო ვალეკანოდან“ გადავიდა და ახლა კლუბში გამორჩეული ფეხბურთელია.

სოლ კემპბელი ხელცარიელი დარჩა

ნახეთ, სადა ვართ!

ინგლისი

ლიგის თასი. 1/2 ფინალი
საპასუხო მატჩი

არსენალი 2:დდ(1:0) უიგანი (0:1)

1:0 ანრი (65), 2:0 ვან პერსი (108), 2:1 რობერტსი (119)

არსენალი: ალმუნია, ჯილბერტი, ს. კემპბელი, სენდეროსი, ლორენი, გლები (პირესი 69), ჟილბერტო სილვა, დიაბი (ფლამინი 46), რეიესი, ანრი, ბერხკამპი

მწვრთნელი: არსენ ვენგერი

უიგანი: პოლტი, ჩიმბონდა, შარნერი, ანშო, ბაინი, ტილი, ბალარდი, კავანაფი, მაპოუნი (ციგლერი 63), რობერტსი, მელორი (ჯ. იოჰანსონი 60)

მწვრთნელი: პოლ ჯუელი

გაფრთხილება: რეიესი, ჯილბერტი, შარნერი, კავანაფი, ჩიმბონდა

მსაჯი: დოუდი

34 698 მაყურებელი

უიგანი ლიგის თასის ფინალშია.

სტუმრად გატანილი გოლის წყალობით „უიგანმა“ შექმნა ისტორიად და ლიგის თასის ფინალში გავიდა.

„არსენალი“ 2:0 უგებდა პოლ ჯუელის გუნდს საპასუხო მატჩში, პირველი თამაში კი 0:1 ჰქონდა წაგებული. ჰოდა, სულ ბოლო წუთზე, ზედ „ჰაიბერიზე“, ჯეისონ რობერტსმა ერთი მაგარი დაარტყა დამატებითი დროის ბოლო წუთზე და „უიგანმა“ თავისთვის გაუგონარ ადგილს უწია სტუმრად გატანილი გოლის წყალობით. „მეთოფეებმა“ თამაში 65-ე წუთიდან მოირგეს, როცა ტიერი ანრიმ თავურით გაქვითა სტუმრად გაშვებული გოლი და თამაშიც საბოლოოდ დამატებითში გადავიდა.

პირველ დამატებითში რობ ვან პერსიმ 25 იარდიდან დაჯახა ჯარიმა, რაც თითქოს „არსენალის“ გამარჯვებას ნიშნავდა, მაგრამ ასე არ იყო: ნამცხვარა-ბიჭებმა თავისი ქნეს და ზემოთ მოთხრობილი სრულიადაც ვერ აღწერს თამაშის სულს.

„მეტად იმედგაცრუებული ვარ — თქვა არსენ ვენგერმა — რადგან ამ თამაშის მოგება გვინდოდა. ძალიან უბრალოდ და გულუბრყვილოდ გამოვიყურებოდით. იმას კი არ ვამბობ, რომ ფინალში ვერ გავედით, არამედ იმას, რომ ცუდად ვითამაშეთ. შაბათს, ასოციაციის თასზე ძირითადის ბევრ ფეხბურთელს არ ვათამაშებ. ტრავმების რისკს ვერ გავწევ“.

„უიგანის“ მეპატრონემ დეივ ვილანმა კი თქვა: „ფინალში ვართ? 28 წლის წინ მოყვარულები ვიყავით, ახლა კი, ნახეთ, სადა ვართ. ასოციაციის თასის ფინალში მითამაშია „ბლექბერნის“ შემადგენლობაში და იმ თამაშში ფეხი მოვიტეხე. მინდა, რომ ჩვენი მეტოქე ამ ფინალში სწორედ ჩემი ძველი კლუბი იყოს“.

ფინალი 26 თებერვალსაა და „უიგანი“ „ბლექბერნსა“ და „მანჩესტერს“ შორის გამარჯვებულს შეხვდება.

ირაკლი გამყრელიძე

ჩემპიონატი
გადადებული მატჩი

პლიმუთი 1:0 ლესტერი

რედინგი	30	22	7	1	62:16	73
შეფილდი	30	20	6	4	57:28	66
ლიდსი	29	16	6	7	41:24	54
უოტფორდი	30	14	10	6	49:36	52
კრ. პალასი	28	14	6	8	44:29	48
პრესტონი	29	11	14	4	37:22	47
კარდიფი	30	12	8	10	41:36	44
ვულვზი	30	10	13	7	34:26	43
ლუთონი	30	12	5	13	43:41	41
ბარნლი	30	11	6	13	39:40	39
ნორვიჩი	30	11	6	13	35:40	39
ქუინზ პარკი	30	10	9	11	34:41	39
სტოკი	30	12	2	16	35:44	38
იფსვიჩი	30	9	10	11	33:43	37
ქოვენთრი	30	8	11	11	40:44	35
პლიმუთი	29	8	11	10	27:35	35
საუთჰემპტონი	29	7	13	9	29:32	34
ჰალი	30	8	9	13	31:36	33
დერბი	30	6	14	10	40:47	32
უენსდი	30	7	9	14	24:37	30
ბრაიტონი	30	5	13	12	30:47	28
ლესტერი	30	5	11	14	29:40	26
მილუოლი	30	5	11	14	22:42	26
ქრიუ	30	4	10	16	33:63	22

ინგლისში გუსიანოგაა

ინგლისელმა ბუქმეიკერებმა უკვე დაიწყეს ფსონების მიღება სვენ გორან ერიკსონის შემცვლელის გამოცნობაზე.

ფავორიტი „ენდჰოვენისა“ და ავსტრალიის ნაკრების მწვრთნელი გუს ჰიდინკია, თუმცა მისი აგენტი სეეს ვან ნიუვენჰოიზენი ამბობს, რომ ასეთ თემებზე ლაპარაკი ჯერ ძალიან ადრეა და გუსი იქაც კარგადაა, სადაც არის.

ინგლისელთაგან სიაში არიან ბოლტონელი სემ ალარდაისი, ჩარლტონელი ალან კარბიშლი და ბოროელი სტივ მაკლარენი, რომელიც ერიკსონის ერთ-ერთი თანაშემწეცაა. თუმცა არც ერთ ამათგანს არა აქვს ჰიდინკის ნახევარი საერთაშორისო გამოცდილება.

ამის მიუხედავად, ინგლისში, როგორც წესი, ინგლისელ მწვრთნელს ითხოვენ. ინგლისელთა პირველი და ჯერჯერობით უკანასკნელი უცხოელი მწვრთნელი ერიკსონი კი ამბობს, რომ მსოფლიოს ჩემპიონატის შემდეგ ფეხბურთისგან დაისვენებს.

„სქაიზე“ გამოსვლისას შვედმა თქვა: „გამიხარდებოდა, რომ ინგლისში ჩემს ფეხბურთზე უფრო მეტი ეწერათ, ვიდრე პირად ცხოვრებაზე, მაგრამ ამ ქვეყანაში ეს შეუძლებელია. ახლა საფიქრალი გერმანიაა. მე ჩემპიონობას მთხოვენ და ამისთვის ვიბრძოლებ. ჩემპიონობის შემდეგ გამიშვებენ. წავალ და ჩემ თავს მივხედავ“.

ირაკლი გამყრელიძე

ცეროდენას თვალები

„მანჩესტერ იუნაიტედის“ ერთ-ერთ მთავარ ფიგურასა და სიმბოლოს უკანასკნელი 10 წლის მანძილზე, პოლ სქოულზს სამწუხარო ამბავი ადგას.

ფეხბურთელს თვალები სტკივა და ეგებ საერთოდაც ველარ გააგრძელოს თამაში. უკვე გადაწყვეტილია, რომ ამ სეზონში ის მოედანზე ველარ გამოვა.

ექიმები ამბობენ, რომ მხედველობის უცაბედი კლება ფეხბურთის ბრალი არ არის, მაგრამ თუნდაც მკურნალობის შემდეგ, თამაში სასურველი არ იქნება. სქოულზს იანვარში აღარ უთამაშია. ალექს ფერგიუსონი ამბობდა, რომ პრობლემა სერიოზული არაა, თუმცა გუშინ გაირკვა, რომ არის.

კლუბის ოფიციალურ განცხადებაში ნათქვამია, რომ ცეროდენა ნახევარმცველი სამ თვეს მაინც დაისვენებს და იმედია — ახალი სეზონიდან შეუდგება საქმეს.

ირაკლი გამყრელიძე

ფოგელი სირცხვილით არ გაწითლდება

იმის გამო, რომ „მანჩესტერ იუნაიტედს“ ნახევარდაცვაში პრობლემები შეექმნა, ალექს ფერგიუსონი ახალი ფეხბურთელების შეძენას ცდილობს. პატრის ევრა უკვე იყიდეს, ახლა კი შვეიცარიელ იოჰან ფოგელს მიადგნენ. ჯონ ოშის ნეკნები დაემტვრა, სქოულზი სამკურნალოა და ასეთ ვითარებაში შუა ხაზის მოთამაშე გუნდს აუცილებლად სჭირდება. აქვე გავიხსენოთ, რომ როი კინი, ფილ ნეივილი, კლებერსონი და ერიკ ჯემბა-ჯემბა „მანჩესტერ იუნაიტედმა“ გაუშვა. „მილანის“ შვეიცარიელი ნახევარმცველის, ფოგელის აგენტმა განაცხადა, ჩემი კლიენტი იტალიაშიც კარგად გრძნობს თავს, თუმც პრემიერლიგაში გადასვლაზე ალბათ უარს არ იტყვისო. 28 წლის იოჰან ფოგელი „მილანში“ შარშან მაისში გადაბარგდა და სამწლიანი კონტრაქტი გააფორმა, მაგრამ ძირითად შემადგენლობაში იშვიათად ხვდება.

გერმანია
თასის მეოთხედფინალი

ბაიერნი 3:2 დ.დ. (1:1) მაინცი

0:1 ზიდანი (21.), 1:1 პიზარო (81), 2:1 გერერო (94), 2:2 რუმანი (106), 3:2 პიზარო (115)

ბაიერნი: კანი, სანიოლი, ლუსიო, ისმაელი, ლამი, ჰარგრივსი (დემიკელისი 46), ქარიმი (შვაინსტაიგერი 61), ბალაკი, ზე რობერტო (პ. გერერო 73), მაკაი, კ. პიზარო

მწვრთნელი: ფელიქს მაგათი

მაინცი: ვეტკლო, დემირტასი, მ. ფრიდრიხი, ნოვესკი, ვაიგელტი, ო. ადო (ნ. ვაილანდი 97), პეკოვიჩი, და სილვა, მ. ზიდანი (დ. ვაილანდი 104), ტიურკი, აუერი (რუმანი 100)

მწვრთნელი: იურგენ კლოპი

გაფრთხილება: ბალაკი, დემიკელისი, ტიურკი, და სილვა, პეკოვიჩი

მსაჯი: მეიერი

53 000 მაყურებელი

ბაიერნი გაიყინა

პაულო გერერომ მეორე გოლი ანა

პერუელმა ფორვარდებმა — პიზარომ და გერერომ — მიუნხენის „ბაიერნი“ სირცხვილისგან იხსნეს. ბუნდესლიგის ჩემპიონი ორჯერ აგებდა „მაინცთან“, მაგრამ მატჩი სათაკილოდ დამატებით დროში შეაბრუნა.

ზამთრის შესვენების შემდეგ „ბაიერნისთვის“ ეს პირველი მატჩი იყო „ალიანს არენაზე“ და წლეულს პირველი გოლი ფელიქს მაგათის გუნდს მაინცელმა მოჰამედ ზიდანმა პენალტით გაუტანა. მიუნხენელებს „ალიანს არენაზე“ თამაში არ წაუგიათ და „ბაიერნი“ ამჯერად შერცხვენას კლაუდიო პიზაროს გვანმა გოლმა გადაარჩინა.

დამატებით დროში პაულუ გერერომ შეაგდო და მასპინძლები დაანაურა, მაგრამ პეტრ რუმანმა შორიდან ბრწყინვალე დარტყმით გაათანაბრა. ფელიქს მაგათი პიზარომ მესამე გოლით გაახარა, „ბაიერნი“ კი თასის ნახევარფინალში გავიდა.

„ერთთვიანი შესვენების მერე თამაშის აწყობა ჭირს — თქვა მაგათმა — ვიცოდი, რომ რთული მატჩი გველოდა“.

„ორივე გუნდმა ხალისიანად ითამაშა — განაცხადა ოლივერ კანმა — ქომაგებმა ისიამოვნებს“.

ვაჟა ხუციშვილი

მეორე ბუნდესლიგა
გადადებული მატჩი

ზიგენი 0:0 კარლსრუე

ალემანია	18	11	2	5	36:21	35
ბოხუმი	18	10	5	3	31:17	35
ფიურტი	17	9	3	5	29:24	30
მიუნხენი	18	8	5	5	26:20	29
კოტბუსი	17	8	4	5	30:23	28
ფრაიბურგი	18	8	4	6	25:22	28
კარლსრუე	18	8	4	6	23:20	28
პადერბორნი	18	8	3	7	29:19	27
ბურგჰაუზენი	18	7	5	6	22:27	26
ჰანზა	17	7	4	6	25:22	25
ბრაუნშვაიგი	17	7	3	7	20:17	24
უნტერჰახინგი	18	7	3	8	27:25	24
აუე	18	6	6	6	16:16	24
ზიგენი	18	5	5	8	21:22	20
ოფენბახი	18	5	2	11	19:38	17
ზაარბრიუკენი	18	4	3	11	17:39	15
დინამო	16	3	4	9	19:30	13
ალენი	18	2	7	9	17:30	13

დიეგო მარადონამ ლამაზი გაალამაზა
ეს არ იყო ღმერთის ხელი...

დიეგო მარადონა მორიგ შარს გადაეყარა. ლეგენდარულ კაცს ახლა ტუმატა ვაიმარაე, მავანი პოლინეზიელი ლამაზმანი უჩივის — დიეგომ კლუბ „მედიტერანეეში“ გამართულ დისკოთეკაზე მესროლა და მიღებული ჭრილობების გამო 10 დღე სამუშაოზე ვერ გავალო. ვაიმარაეს, ყოფილ „მის ბორა-ბორას“, ხსენებულ დისკოთეკაზე მარადონას უმცროს ქალიშვილთან, ჯანინასთან მოსვლია უთანხმოება. მზრუნველი მამაც ადგა და შვილის დამჩაგრავ მზეთუნახავს ჭიქა მიაფშვნა სახეში. საქმეს ახლა კუნძულის მართლმსაჯულება არკვევს და თუ დაზარალებულმა თავისი საჩივარი არ უარყო, მარადონას სამი წლით ვირის აბანოში გაგზავნიან. 1986 წლის მსოფლიოს ჩემპიონი ბორა-ბორაზე დასასვენებლად ოჯახთან ერთად 4 ივნვარს ჩავიდა. როგორც ხედავთ, მთლად კარგი არდადეგები ვერ გამოსვლიათ...

ლადო ხომერიკი

უგო სანჩესი და მალაგა: გამოვა?

მექსიკის ნაკრებისა და მადრიდის „რეალის“ წარსულში სახელგანთქმული ფეხბურთელი უგო სანჩესი შესაძლოა „მალაგას“ ჩაუდგეს სათავეში. ამას „ლა აფისიონი“ გვამცნობს. ანდალუზიური გუნდის ამჟამინდელ მწვრთნელ ანტონიო ტაპიას კლუბის პრეზიდენტი კი ენდობა, მაგრამ „ლურჯთეთრთა“ გულშემატკივრებს წაგებასთან დამამაცებული დამრიგებელი ჭირივით ეზიზღებათ. „მალაგა“ ახლა ცხრილში ბოლოდან მესამეა და თუ ტაპიამ კვირას პრიმერას 21-ე ტურში „ესპანიოლთანაც“ ვერა გააწყო რა, უნდათ თუ არა გუნდის მამებს, მისი მოხსნა და უგო სანჩესის დანიშვნა მოუწევთ.

ძველი რეალელი ერთდროულად სამ ესპანურ გუნდს „ეკეკლუცებოდა“ — „მურსიას“, „სოსიედადს“ და ხსენებულ „მალაგას“. თანაც სანჩესმა მექსიკის ნაკრებთან წინასწარი ხელშეკრულების შესახებაც ამცნო მედიას — 2006 წლის მუნდიალის მერე ჩემი ქვეყნის ეროვნულ გუნდს სწორედ მე ჩამბარებენო. თუმც ალბერტო დელა ტორემ, მექსიკის ფეხბურთის ფედერაციის პრეზიდენტმა, მის ნათქვამს სიცრუე უწოდა და აღნიშნა, რომ ნაკრებს უმუშევარი მწვრთნელის ხელში არ ჩააგდებენ (სანჩესი უნამის „პუმებმა“ შარშან დაითხოვეს ცუდი შედეგების გამო). ამრიგად, სანჩესის საალბათო კლუბი დღეს მხოლოდ „მალაგაა“.

ლადო ხომერიკი

დღეს, ევრო 2008-ის შესარჩევი ეტაპის წილისყრის წინადღეს, უეფა საზოგადოებას წარუდგენს ახალ თასს, რომელსაც ევროპის მომავალ ჩემპიონს ჩაახუტებენ.

ახალი თასი ძველზე 18 სანტიმეტრით მაღალი და 2 კილოგრამით მძიმე იქნება. ძველი 1960-ში არტუ ბერტნარმა ჩამოასხა და საფრანგეთის ფეხბურთის ფედერაციის ყოფილი პრეზიდენტის, ანრი დელონეს სახელობისა გახლდათ. ინგლისური საოქრომჭედლო ფირმის, ASPREY LONDON-ის მიერ დამზადებული ახალი თასის პრეზენტაციას უეფას პრეზიდენტი ლენარტ იუჰანსონი და მისი ავსტრიელი და შვეიცარიელი კოლეგები დაესწრებიან.

საფრანგეთი
მეორე დივიზიონი
გადადებული მატჩი

დიჟონი 1:0 ლავალი

სედანი	23	12	9	2	33:18	45
ბასტია	23	12	7	4	33:17	43
ლორიანი	23	11	9	3	30:14	42
ვალანსიენი	23	11	8	4	31:20	41
კრეტეი	23	8	9	6	31:19	33
დიჟონი	23	8	9	6	25:23	33
კაენი	23	7	9	7	29:25	30
შატორუ	23	7	9	7	29:28	30
რეიმსი	22	6	11	5	20:14	29
მონპელიე	23	7	8	8	21:26	29
გენიონი	23	6	11	6	16:23	29
ლე ავრი	23	6	10	7	28:28	28
ამიენი	23	6	10	7	24:25	28
გრენობლი	22	7	7	8	20:24	28
ბრესტი	23	6	8	9	22:26	26
გენგამი	23	5	10	8	17:19	25
ისტრი	23	5	9	9	20:31	24
ლავალი	23	6	4	13	20:31	22
კლერმონი	23	5	7	11	18:39	22
სეტე	23	2	8	13	18:35	14

ფეხბურთის რუკასთან ერთად ბიბლიოთეკა

ბელგიური „გენკის“ ნიგერიელმა ლეგიონერმა სანდი ოლისემ კარიერა დასრულა. „ოლისე დილით მოვიდა ჩემთან და კონტრაქტის გაწყვეტა მთხოვა — თქვა „გენკის“ სპორტულმა დირექტორმა არიელ იაკობმა — მან მითხრა, რომ ფეხბურთის თამაში მოსწყენდა“. 31 წლის ოლისე ბელგიურ გუნდში მარშან დორტმუნდის „ბორუსიიდან“ გადმოვიდა და გარიგების თანახმად, 2007 წლამდე უნდა დარჩენილიყო, მაგრამ ნაადრევად ისურვა ბურთთან დაშორება.

იტალიურმა „პალერმოს“ „ბრეშას“ გოლკიპერი ფედერიკო ალიარდი იყიდა. სიცილიელებმა 22 წლის მეკარესთან ხუთწლიანი კონტრაქტი გააფორმეს. ალიარდი „პალერმოს“ დაახლოებით 2 მილიონი ევრო დაუჯდა და თან „ბრეშამ“ ახალგაზრდა კარის დარაჯი ნიკოლა სანტონი დაუთმო. შეგახსენებთ, რომ აქამდე „პალერმომ“ დავიდ დი მიკელე და დენის გოდეასი დაიმატა, ხოლო მატეო გვარდალბენი კრისტიანო ლუპატელიში გაცვალა.

ინგლისური „ლივერპულის“ სათადარიგო გოლკიპერი ირეი დუდეკი შეიძლება „კიოლნში“ აღმოჩნდეს. პოლონელი ფეხბურთელის აგენტმა იან დე ზეუმმა დაადასტურა ინფორმაცია, რომ გერმანული კლუბი დუდეკისთვის ბრძოლაში ჩაერთო. „ირეის რეგულარულად თამაში უნდა, რაცა ეროვნულ ნაკრებში ადგილი არ დაკარგოს და „კიოლნის“ წინადადებას მიიღებს, მაგრამ ჯერ „ლივერპულს“ უნდა მოველაპარაკოთ“ — თქვა დე ზეუმმა.

ისრაელის ეროვნული ნაკრები დრორ კაშტანმა ჩაიბარა. მან ფედერაციასთან ორწლიანი კონტრაქტი გააფორმა და ისრაელის ევრო 2008-ზე გაყვანას გეგმავს. კაშტანი ქვეყანაში ერთ-ერთი ყველაზე ტიტულიანი მწვრთნელია, მას ისრაელის ჩემპიონატი ექვსჯერ, ხოლო თასი ხუთჯერ მოუგია. 61 წლის სპეციალისტი ივნისამდე თელ-ავივის „ჰოპოელსაც“ უთავკაცებს. მერე კი მას აბრაამ გრანტი შეცვლის, რომელიც აქამდე სწორედ ნაკრებს წვრთნიდა.

ინგლისურმა „მიდლსბროო“ აბელ შავიერთან კონტრაქტი ნაადრევად გაწყვიტა. პორტუგალიელი მცველი შარშან შემოდგომაზე, „ქსანთისთან“ უეფას თასის მატჩის შემდეგ, დოპინგ-კონტროლზე აკრძალული პრეპარატის მიღებაში ამხილეს. უეფამ მისი საქმე გასული წლის ნოემბერში გაარჩია და 18-თვიანი დისკვალიფიკაცია გამოუწერა. შავიერმა ორჯერ გაასაჩივრა განაჩენი, მაგრამ უეფელებმა არ დაინდეს. შედეგად, „მიდსლბროო“ პორტუგალიელი ფეხბურთელი გუნდიდან გაუშვა, რომელსაც კონტრაქტი 2006 წლის ბოლოს უმთავრდებოდა.

აფრიკის ეროვნებათა თასი. ეგვიპტე 2006. 20 იანვარი — 10 თებერვალი

AFP კაირიდან

ანგოლელებმა და კონგოელებმა ერთმანეთი 0:0-ზეც არ დაინდეს

მპუტუ გაპუტეს

B ჯგუფი. II ტური

ანგოლა 0:0 კონგოს დრ

ანგოლა: ჟ. რიკარდო, ჟ. პერეირა, კ. ალონსო, ლ. დელგადო, მაკანგა, ფიგეირედო (ეოაკიმი 70), ე. ნობრე, მენდონსა (მაკაბა 45), კანგე, ფლავიო (მულენესა 59), აკვა

კონგოს დრ: კალემბა, კინკელა, ბოკესე, ტშიოლოლა, კაბუნდი, მბაიო (კასონგო 71), ილუნგა, მატუმონა (მატინგუ 69), მპუტუ, მბალა (მილამბო 90), ლუა ლუა

გაფრთხილება: მაკაბა, დელგადო, კაბუნდი, ლუა ლუა

გაძევება: მპუტუ (19)

2 000 მაყურებელი

კარლოს ალონსოს ჩაწიხლვისთვის მეოცე წუთზე გაძევეს კონგოელი მპუტუ და კლოდ ლერუას გუნდი ანგოლასთან ფრეს დასჯერდა. დემოკრატიული კონგოს ნაკრებმა პირველ ტურში ტოგო დამარცხა და ანგოლელ „შავ ანტილოპებთან" მოსაგებად გავიდა, რათა მეოთხედფინალის საგზური ჩაეჯიბა, მაგრამ კაცის გაძევებამ მათი გეგმები ჩაშალა.

ტოგოელთა გოლის გამტანმა, ლომანა ტრეზორ ლუალუამ გვარიანად აწუხა „შავი ანტილოპების" მეკარე, თუმცა ბურთი ვერ შეაგდო.

მიუხედავად იმისა, რომ კონგოელები კაცნაკლულნი დარჩნენ, ანგოლელებმა უპირატესობა ვერ გამოიყენეს, არადა, დრო ოხრად ჰქონდათ და მომენტებიც შექმნეს, თუმცა მეკარე კალუმბა და მისი მცველები ყოჩაღობდნენ.

ბოლოს კი ისიც ვთქვათ, რომ მპუტუს კარგი თამაში ტოგოსთან ევროპულ კლუბებს შეუმჩნეველი არ დარჩენიათ და კონგოელმა რამდენიმე წინადადება უკვე მიიღო. მპუტუს მსურველთა ნუსხაში მოსკოვის „ლოკომოტივიც" ყოფილა.

კამერუნი 2:0 ტოგო

1:0 ეტოო (68), 2:0 მეიონგი (86)

კამერუნი: სულეიმანუ, კალა (ბიკეი 56), სონგი, კომე, საიდუ, ვებო (მეიონგი 66), დუალა (ოლემბე 76), ჯერემი, მაკუნი, ატუბა, ეტოო

ტოგო: აგასა, აბალო, ტშანგაი, მატიასი, ასიმოასა, აზიავონუ (ოლუფადე 85), სალიფუ, სენაია (რომაო 81), მამანი (ა. კუგბაჯა 71), კასიმი, ადებაიორი

გაფრთხილება: მაკუნი, სენაია, კასიმი, მამანი

3 000 მაყურებელი

კამერუნი	2	2	0	0	5:1	6
კონგოს დრ	2	1	1	0	2:0	4
ანგოლა	2	0	1	1	1:3	1
ტოგო	2	0	0	2	0:4	0

დღეს

C ჯგუფი. II ტური

ზამბია — გვინეა

ტუნისი — ს. აფრიკა

სამხრეთაფრიკელებმა პირველი ტურის მატჩი გვინეასთან წააგეს და მეოთხედფინალში გასვლის შანსის შესანარჩუნებლად ტუნისს უნდა მოუგონ. „ბაფანა ბაფანას" გაუჭირდება როჟე ლემერის გუნდის ძლევა, რომელმაც ორი წლის წინ ეროვნებათა თასი მოიგო და ამჟამადაც საუცხოო ფორმაშია. შეგახსენებთ, რომ ტუნისელები იოლად გაუსწორდნენ ზამბიას (4:1) და ტურნირის მთავარ ფავორიტებად ითვლებიან. მიუხედავად ამისა, სამხრეთაფრიკელთა მწვრთნელი ტედ დუმიტრე ამბობს: „ტუნისთან სულ სხვა გუნდს ნახავთ. ჩვენ აუცილებლად მოსაგებად უნდა ვითამაშოთ, რადგან სხვა გზა არ გვაქვს". აქვე ისიც ვთქვათ, რომ ათი წლის წინ „ბაფანა ბაფანამ" სწორედ ტუნისს სძლია ეროვნებათა თასის ფინალში.

პატრის ნეკოს გვინეას ერთი მოგება აშორებს მეოთხედფინალს და „სპილოები" ზამბიასთან სამი ქულის მისათვლელად იბრძოლებენ. ზამბიას, ფაქტობრივად, შანსი არ აქვს, ჯგუფიდან გვიდეს, მაგრამ ეს არ ნიშნავს, რომ „სპილოებს" თავზე გადაიტარებენ.

ტუნისი	1	1	0	0	4:1	3
გვინეა	1	1	0	0	2:0	3
სამხრეთ აფრიკა	1	0	0	1	0:2	0
ზამბია	1	0	0	1	1:4	0

თქვენ რას მოიგებთ, ფეხბურთი საერთოდ არ იცით...

ფლორენტინო პერესი

ვანდერლეი ლუშემბურგო

მადრიდის „რეალის" პრეზიდენტი ფლორენტინო პერესი გალაქტიკოსთა საამსეზონო წარმატებების იმედს ჯერაც არ კარგავს. სამეფო თეთრების თავკაცი გუშინ მადრიდულ რადიოს გაესაუბრა, „სანტიაგო ბერნაბეუს" უწინდელი და ახლანდელი დირექტორატი შეაქო და ამასთანავე განაცხადა: „დღეს ჩვენი ამბიცია მარტო ერთი ტიტულის მოპოვებით არ ამოიწურება, „რეალის" მიზანი სამივე გათამაშებაში გამარჯვებაა (ესპანური პრიმერადივიზიონი, ქვეყნის თასი და ჩემპიონთა ლიგა) სადაც ჩვენ გამოვდივართ". ფლორენტინოს აზრით, სამეფო გუნდმა ბოლო თვეების განმავლობაში დიდი პროგრესი განიცადა. „სევილიასთან" და „კადისთან" შეხვედრებმა ყველა დაარწმუნა, რომ „რეალი" მიზნის მისაღწევად მატჩის ბოლო წამამდე იბრძვის. თუნდაც რამდენიმე თვის წინ ცუდი ვარჯიშისა თუ ტრავმების გამო, ამას ვერ დავიკვეხნიდით" — აღნიშნა გალაქტიკოსთა პატრონმა.

პერესს გალაქტიკოსთა ყოფილი სპორტული დირექტორის, ხორხე ვალდანოს დამსახურება არ ავიწყდება. „ოთხი წლის განმავლობაში ვალდანო ჩემთან ერთად „რეალის" დიდებისთვის თავს არ ზოგავდა, მის საქმიანობას ყოველთვის მადლიერების გრძნობით გავიხსენებთ" — განაცხადა პრეზიდენტმა. ფლორენტინომ „რეალის" თანამედროვე ვიცე-პრეზიდენტი, ემილიო ბუტრაგენოც არ დატოვა უყურადღებოდ და შეაქო, ჩვენთვის მნიშვნელოვან სამუშაოს ასრულებსო...

ლუიშ ფიგუ, თავის პირველ ტრანსფერზე და ახლა მილანის „ინტერის" მეომარზე ფლორენტინომ თქვა, პორტუგალიელს სულ ცოტა მოთმინება რომ გამოეჩინა, ეგებ მისი საქმე სულ სხვანაირად წასულიყო. „ფიგუ მადრიდიდან მის გადასვლას მე მაბრალებს. არადა, მე მწვრთნელების კომპეტენციაში არასდროს ჩავრეულვარ. დამრიგებელმა უნდა გადაწყვიტოს, ლუიშისთვის უმჯობესი იყო, მოვლენებისთვის არ დაესწრო, ოდნავ დაეცადა, ეგებ საერთო ენა დაუბრკოლებლად გამოგვენახა" — ამბობს სენიორ პერესი.

ამასობაში ოკეანისგადაღმა ბრაზილიაში ეს კაცი ბობოქრობს, პატივცემაც ფლორენტინოს მედიასთან საერთოდ რომ არ უხსენებია. „რეალიდან" უსამართლოდ დამითხოვეს. ჩემი „ბერნაბეუდან" წამოსვლის მერე მადრიდული პრესა წერდა, პერესს და მის მოადგილეებს აგრეც მოუხდებათ, მსოფლიოს ყველაზე ტიტულიანი კლუბის ბედი ვიღაც გადამთიელს რატომ ჩააბარესო. მე, ვიღაც გადამთიელი" კი არა, მსოფლიოს ერთ-ერთი საუკეთესო დამრიგებელი ვარ, ხოლო რაც „რეალს" დაემართა, ბრალი ყველაზე ნაკლებად მიმიძღვის" — აღშფოთებით გაჰყვირის ვანდერლეი ლუშემბურგო, გალაქტიკოსების ყოფილი ბრაზილიელი თავკაცი. „ლუშეს" თუ ვენდობით, ფლორენტინო პერესმა ფეხბურთის ანაბანა საერთოდ არ იცის. „ჩემს დათხოვნამდე ერთი დღით ადრე პერესს სასტუმროში შევხვდი. ფლორენტინო არაჩვეულებრივად თავაზიანი იყო, გადამკოცნა, 15 წუთი ძმასავით მელაპარაკა და მითხრა, რომ „რეალს" ვანდერლეის გარდა სხვა პერსპექტივა არ გააჩნია. მეორე დილით კი კლუბის მწვრთნელებიდან მომხსნეს — დარწმუნებული ვარ, ფეხბურთის უცოდინარ პრეზიდენტს მცდარი გადაწყვეტილება თავისმა ერჩეულებმა მიაღებინეს" — დარწმუნებით დაასკვნა ლუშემბურგომ თანამემამულე „A ბოლასთან" ინტერვიუში.

ლადო ხომერიკი

ზიდანი ფიქრობს წასვლა — არწასვლა...

ზინედინ ზიდანი კარიერის დასრულებას აღარ ჩქარობს. არადა, ცნობილი იყო, თითქოს მას ამ სეზონის, კერძოდ, მუნდიალის მერე უნდა დაესრულებინა კარიერა, თუმცა...

„სეზონის ბოლომდე ვითამაშებ, დანარჩენზე კი მერე ვისაუბროთ. ჯერჯერობით ვფიქრობ და არ ვიცი, იმ დროს რა ვითარება იქნება. ესპანური გაზეთების ამბავი კარგად იცით, ჭორების მოგონება და ყველაფრის გამუქება უყვართ, ამიტომაც მათ ყურადღებას ნუ მიაქცევთ. ყველანაირად ვეცდები, თანამემამულეებთან ერთად მუნდიალზე წარმატებას მივაღწიო, რის მერეც ალბათ საბოლოო გადაწყვეტილებას მივიღებ" — თქვა ზიზუმ.

თავიდან, როდესაც ზიდანმა გამოაცხადა, 2006 წლის ზაფხულში კარიერას დავასრულებო, ბევრმა თქვა, ხალხის თვალში რიგით ვეტერან ფეხბურთელად დარჩენა არ უნდა და სანამ კიდევ სტაბილურად მაღალ დონეზე თამაშობს, წასვლას იმიტომ არ ჩქარობსო. გარკვეული ლოგიკა მართლაც არის, ზიდანის ყოჩაღობით საფრანგეთის ნაკრებმა მსოფლიოს და ევროპის ჩემპიონატები მოიგო. „რეალმა" კი ჩემპიონთა ლიგა. იგი სხვა მრავალ საკლუბო ტიტულს თუ ინდივიდუალურ ჯილდოსაც ფლობს. აღიარება ნამდვილად არ აკლია. რა უნდა უნდოდეს კაცს მეტი? ალბათ არაფერი, ფეხბურთის თამაშის გარდა, რაც ზიზუს ისევ საოცრად გამოსდის. მან ადრე ისიც თქვა, თან კატეგორიულად, ნაკრებში აღარ ვითამაშებო, მაგრამ ახლა მუნდიალზე მიდის...

გიორგი კაკაბაძე

სარგებელი ტოტალიზატორ კროკი

წარმოგიდგენთ

სხვა სახის ფსონებს გაეცნობით ადგილზე

			1	X	2	1-X	1-2	X-2
		ინგლისი. ჩემპიონატი						
		28 იანვარი						
19:00	729	უოტფორდი-ქრიუ	1.50	3.60	6.00	1.05	1.20	2.25
		ინგლისი. I ლიგა						
		27 იანვარი						
23:45	5	ნოტინგემი-ბარნსლი	1.85	3.20	3.90	1.17	1.25	1.75
23:45	6	საუთენდი-სუინდონი	1.55	3.50	5.50	1.07	1.20	2.13
		28 იანვარი						
19:00	7	ბორნმუთი-ჩესტერფილდი	2.20	3.20	2.85	1.30	1.24	1.50
19:00	8	ბრედფორდი-ტრანმერი	2.20	3.20	2.90	1.30	1.25	1.52
19:00	9	ბრისტოლი-სუონსი	2.30	3.20	2.70	1.33	1.24	1.46
19:00	11	ვილინგემი-როტერჰემი	1.85	3.20	3.80	1.17	1.24	1.73
19:00	12	ჰარტლპული-ბლეკპული	2.00	3.20	3.30	1.23	1.24	1.62
19:00	13	ჰადერსფილდი-ოლდემი	1.85	3.20	3.70	1.17	1.23	1.71
		ინგლისი. II ლიგა						
		28 იანვარი						
19:00	19	ბერი-ნორთჰემპტონი	2.85	3.10	2.25	1.48	1.25	1.30
19:00	21	ჩესტერი-ნოტსი	2.35	3.20	2.65	1.35	1.24	1.44
19:00	22	დარლინგტონი-მენსფილდი	1.85	3.20	3.80	1.17	1.24	1.73
19:00	23	გრიმსბი-პიტერბრო	1.90	3.20	3.60	1.19	1.24	1.69
19:00	25	ლინკოლნი-როუერსი	2.35	3.10	2.75	1.33	1.26	1.45
19:00	27	როჩდეილი-ბოსტონი	2.30	3.10	2.75	1.32	1.25	1.45
19:00	28	რაშდენი-ოქსფორდი	2.40	3.10	2.65	1.35	1.25	1.42
19:00	29	შრიუსბერი-ტორკი	1.85	3.20	3.80	1.17	1.24	1.73
19:00	30	უიკომბი-სტოკპორტი	1.50	3.40	6.50	1.04	1.21	2.23
		29 იანვარი						
19:00	26	მაკლსფილდი-კარლაილი	2.75	3.10	2.30	1.45	1.25	1.32
		ინგლისი. კონფერენსი						
		28 იანვარი						
19:00	40	ალტრინჰემი-ალდერშოტი	2.30	3.30	2.60	1.35	1.22	1.45
19:00	41	კემბრიჯი-ერეიესენდი	2.15	3.30	2.85	1.30	1.22	1.52
19:00	42	კონვი-ბარტონი	2.20	3.30	2.75	1.32	1.22	1.50
19:00	43	ქროული-მორიკომბი	2.65	3.30	2.25	1.46	1.21	1.33
19:00	45	გრეისი-ჰერეფორდი	2.05	3.20	3.10	1.24	1.23	1.57
19:00	46	ჰალიფაქსი-ფორესტ ერინი	1.60	3.30	5.00	1.07	1.21	1.98
19:00	47	სკარბორო-დაგ ენდ რედი	2.35	3.10	2.65	1.33	1.24	1.42
19:00	48	საუთპორტი-კიდერმინსტერი	2.40	3.30	2.55	1.38	1.23	1.43
19:00	49	ტემუორთი-სტივენეიჯი	2.95	3.30	2.10	1.55	1.22	1.28
19:00	50	უოკინგი-იორკი	2.20	3.30	2.75	1.32	1.22	1.50
		30 იანვარი						
23:45	44	ექსეტერი-აკრინგტონი	2.30	3.10	2.65	1.32	1.23	1.42

			1	X	2	1-X	1-2	X-2
		შოტლანდია. პრემიერლიგა						
		28 იანვარი						
19:00	51	აბერდინი-კილმარნოკი	2.35	3.20	2.75	1.35	1.26	1.47
19:00	52	სელტიკი-დანდი იუნაიტედი	1.20	5.50	13.00	1.00	1.09	3.86
19:00	54	დანფერმლაინი-მოხერუელი	2.85	3.20	2.25	1.50	1.25	1.32
19:00	55	ჰართსი-ჰიბერნიანი	1.85	3.20	3.90	1.17	1.25	1.75
19:00	57	ლივინგსტონი-ფოლკირკი	2.30	3.20	2.80	1.33	1.26	1.49
		29 იანვარი						
18:00	58	ინვერნესი-რეინჯერსი	5.20	3.50	1.60	2.09	1.22	1.09
		შოტლანდია. I დივიზიონი						
		28 იანვარი						
19:00	60	კლაიდი-ჰამილტონი	2.30	3.30	2.60	1.35	1.22	1.45
19:00	61	დანდი-სტრანრარი	1.60	3.50	4.50	1.09	1.18	1.96
19:00	62	ქუინი-ერდრი	3.20	3.40	1.95	1.64	1.21	1.23
19:00	63	სტ.ჯონსტონი-ბრეჩინი	1.30	4.60	8.00	1.01	1.11	2.92
19:00	64	სტ.მირენი-როსი	1.60	3.60	4.30	1.10	1.16	1.95
		შოტლანდია. II დივიზიონი						
		28 იანვარი						
19:00	65	ალოა-გრეტნა	8.50	5.50	1.20	3.33	1.05	1.00
19:00	66	ეარი-მორტონი	3.70	3.50	1.80	1.79	1.21	1.18
19:00	67	დამბარტონი-სტირლინგი	3.00	3.30	2.00	1.57	1.20	1.24
19:00	68	პარტიკი-ფორფარი	1.60	3.70	4.30	1.11	1.16	1.98
19:00	69	პიტერჰედი-რეითი	1.75	3.50	3.80	1.16	1.19	1.82
		შოტლანდია. III დივიზიონი						
		28 იანვარი						
19:00	70	ალბიონი-ბერიკი	3.75	3.50	1.75	1.81	1.19	1.16
19:00	71	არბროთი-კოუდენბითი	2.75	3.30	2.20	1.50	1.22	1.32
19:00	72	ისტ ფაიფი-ქუინზ პარკი	2.40	3.30	2.50	1.38	1.22	1.42
19:00	73	ისტ სტირლინგი-ელგინი	3.60	3.50	1.80	1.77	1.20	1.18
19:00	74	მონტროუზი-სტენჰაუსმური	4.20	3.60	1.65	1.93	1.18	1.13
		გერმანია. I ბუნდესლიგა						
		27 იანვარი						
23:30	75	მიონხენგლადბახი-ბაიერნი	4.50	3.30	1.75	1.90	1.25	1.14
		28 იანვარი						
18:30	77	დორტმუნდი-ვოლფსბურგი	1.75	3.50	4.30	1.16	1.24	1.92
18:30	78	ჰერტა-ჰანოვერი	1.80	3.30	4.30	1.16	1.26	1.86
18:30	79	ლევერკუზენი-აინტრახტი	1.85	3.30	4.10	1.18	1.27	1.82
18:30	80	მაინცი-კოლნი	1.90	3.30	3.80	1.20	1.26	1.76
18:30	81	ნიურნბერგი-ჰამბურგი	3.00	3.30	2.20	1.57	1.26	1.31
18:30	83	შტუტგარტი-დუისბურგი	1.45	4.00	6.50	1.06	1.18	2.47

I ტაიმის შედეგი

		1	X	2	1-X	1-2	X-2
10716	ზამბია-გვინეა	3.40	2.00	2.60	1.25	1.47	1.13
10717	ტუნისი-სამხრეთ აფრიკა	2.00	2.00	5.20	1.00	1.44	1.44

1-ლი ტაიმი/ძირითადი დრო

		1/1	1/X	1/2	X/1	X/X	X/2	2/1	2/X	2/2
11716	ზამბია-გვინეა	4.80	10.00	20.00	5.60	4.40	4.20	20.00	10.00	3.20
11717	ტუნისი-სამხრეთ აფრიკა	2.30	10.00	20.00	3.50	4.60	9.00	20.00	10.00	8.00

რამდენი გოლი გავა მატჩში (ძირითადი დრო) (2,5-ზმ ნაკლები - 2,5-ზე მეტი)

12716	ზამბია-გვინეა	1.70	1.90
12717	ტუნისი-სამხრეთ აფრიკა	1.70	1.90

გაიტანს თუ არა ორივე გუნდი მატჩში გოლს (ძირითადი დრო)

		კი	არა
13716	ზამბია-გვინეა	1.70	1.90
13717	ტუნისი-სამხრეთ აფრიკა	1.70	1.90

რომელი გუნდი გახსნის მატჩში ანგარიშს

(მატჩის 0-0 დათამაშების შემთხვევაში, ორივე შერჩეული ნაკლებად ითვლება)

14716	ზამბია-გვინეა	1.90	1.80
14717	ტუნისი-სამხრეთ აფრიკა	1.30	2.50

რომელ ტაიმში გავა მეტი გოლი

		I-ში	თანაბრად	II-ში
15716	ზამბია-გვინეა	3.00	2.80	2.00
15717	ტუნისი-სამხრეთ აფრიკა	3.00	2.80	2.00

შრეს გარეშე (ძირ დრო)

16716	ზამბია-გვინეა	2.00	1.60
16717	ტუნისი-სამხრეთ აფრიკა	1.20	3.10

გოლი:წაგები-10ზე ჰენტი-2. (0:0 ითვლება წაგებად)

17716	ზამბია-გვინეა	1.85	1.95
17717	ტუნისი-სამხრეთ აფრიკა	1.85	1.95

შესაძლო ცვლილებები ადგილზე დაგაზუსტეთ

			1	X	2	1-X	1-2	X-2
		29 იანვარი						
20:30	84	არმინია-ვერდერი	4.00	3.30	1.85	1.80	1.26	1.18
20:30	86	კაიზერსლაუტერნი-შალკე	3.20	3.30	2.10	1.62	1.26	1.28
		გერმანია. II ბუნდესლიგა						
		28 იანვარი						
16:00	88	აუე-ბურგჰაუზენი	2.05	3.30	3.10	1.26	1.23	1.59
16:00	89	ფრაიბურგი-დინამო	1.45	3.70	6.50	1.04	1.18	2.35
16:00	90	ზაარბრიუკენი-პადერბორნი	2.20	3.30	2.85	1.32	1.24	1.52
		29 იანვარი						
18:00	91	ალენი-ბრაუნშვაიგი	2.35	3.20	2.65	1.35	1.24	1.44
18:00	92	კოტბუსი-ბოხუმი	2.40	3.30	2.60	1.38	1.24	1.45
18:00	93	ფიურტი-ოფენბახი	1.50	3.60	6.00	1.05	1.20	2.25
18:00	94	ჰანზა-მიუნხენი 1860	2.15	3.30	3.00	1.30	1.25	1.57
18:00	95	უნტერჰახინგი-ზიგენი	1.75	3.30	4.30	1.14	1.24	1.86
		30 იანვარი						
23:15	96	კარლსრუე-ალემანია	2.45	3.20	2.50	1.38	1.23	1.40
		იტალია. სერია A						
		28 იანვარი						
23:30	104	მილანი-სამპდორია	1.40	3.80	8.50	1.02	1.20	2.62
21:00	106	პალერმო-სიენა	1.75	3.10	5.00	1.11	1.29	1.91
		29 იანვარი						
18:00	97	ასკოლი-იუვენტუსი	6.50	3.60	1.50	2.31	1.21	1.05
18:00	99	კიევო-რეჯინა	1.75	2.90	5.50	1.09	1.32	1.89
18:00	100	ემპოლი-პარმა	2.25	2.90	3.40	1.26	1.35	1.56
23:30	101	ლეჩე-ინტერი	7.50	3.70	1.45	2.47	1.21	1.04
18:00	103	მესინა-კალიარი	2.05	2.90	4.00	1.20	1.35	1.68
18:00	107	რომა-ლივორნო	1.70	3.30	5.00	1.12	1.26	1.98
18:00	108	ტრევიზო-ლაციო	2.75	2.90	2.60	1.41	1.33	1.37
18:00	109	უდინეზე-ფიორენტინა	3.20	2.90	2.35	1.52	1.35	1.29
		იტალია. სერია B						
		27 იანვარი						
23:45	119	რიმინი-ჩეზენა	2.40	2.70	3.05	1.27	1.34	1.43
		28 იანვარი						
19:00	112	ალბინოლეფე-ტრიესტინა	2.20	2.70	3.40	1.21	1.33	1.50
19:00	113	აველინო-მოდენა	2.60	2.70	2.80	1.32	1.34	1.37
19:00	114	ბოლონია-ბრეშა	2.40	2.70	3.00	1.27	1.33	1.42
19:00	115	კატანია-ბარი	1.55	3.20	6.50	1.04	1.25	2.14
19:00	116	კატანძარო-ვერონა	2.60	2.80	2.70	1.34	1.32	1.37
19:00	117	კრემონეზე-პესკარა	2.60	2.70	2.80	1.32	1.34	1.37
19:00	118	მანტოვა-პიაჩენცა	1.65	2.90	5.90	1.05	1.28	1.94
19:00	120	ტერნანა-არეცო	2.45	2.70	3.00	1.28	1.34	1.42
19:00	122	ვიჩენცა-კროტონე	2.20	2.70	3.40	1.21	1.33	1.50
		30 იანვარი						
23:45	121	ტორინო-ატალანტა	2.40	2.70	3.00	1.27	1.33	1.42
		ესპანეთი. I დივიზიონი						
		28 იანვარი						
23:00	144	ბილბაო-ხეტაფე	2.20	3.10	3.20	1.28	1.30	1.57
23:45	145	ატლეტიკო-დეპორტივო	2.35	3.10	3.00	1.33	1.31	1.52
21:00	146	კადისი-რასინგი	2.30	3.10	3.00	1.32	1.30	1.52
		29 იანვარი						
20:00	142	ალავესი-სოსიედადი	2.55	3.20	2.60	1.41	1.28	1.43
23:45	147	სელტა-რეალი	3.45	3.10	2.10	1.63	1.30	1.25
20:00	148	ესპანიოლი-მალაგა	1.95	3.20	3.70	1.21	1.27	1.71
22:00	149	მალიორკა-ბარსელონა	7.20	4.20	1.40	2.65	1.17	1.04
20:00	151	ოსასუნა-ბეტისი	1.80	3.30	4.30	1.16	1.26	1.86
20:00	153	სევილია-ვილიარეალი	2.30	3.10	3.10	1.32	1.32	1.54
20:00	154	ვალენსია-სარაგოსა	1.60	3.60	5.30	1.10	1.22	2.14
		ესპანეთი. II დივიზიონი						
		28 იანვარი						
21:30	161	ტარაგონა-ტენერიფე	1.85	2.90	4.30	1.12	1.29	1.73
21:30	162	მალაგა ბ-ჰერკულესი	2.50	2.80	2.90	1.32	1.34	1.42
21:30	164	ეხიდო-ლევანტე	2.65	2.80	2.70	1.36	1.33	1.37
21:30	165	რეალი(ბ)-სერესი	2.90	2.80	2.40	1.42	1.31	1.29
		29 იანვარი						
15:00	156	ალბასეტე-სპორტინგი	2.35	2.80	3.10	1.27	1.33	1.47
21:00	157	ალმერია-ნუმანსია	1.85	2.90	4.50	1.12	1.31	1.76
20:00	158	კასტელონი-ლეიდა	2.15	2.80	3.50	1.21	1.33	1.55
20:30	159	ელჩე-ეიბარი	1.90	2.90	4.20	1.14	1.30	1.71
20:00	160	ფეროლი-ლორკა	2.35	2.80	3.10	1.27	1.33	1.47
20:00	163	მურსია-ვალიადოლიდი	2.40	2.80	2.90	1.29	1.31	1.42
20:30	166	უელვა-სიუდადი	1.75	3.10	4.50	1.11	1.25	1.83

ეროვნული ბიბლიოთეკა

			1	X	2	1-X	1-2	X-2
		საფრანგეთი I დივიზიონი						
		28 იანვარი						
20:15	167	ბორდო-ლანსი	1.85	2.90	5.00	1.12	1.35	1.83
23:00	169	ოსერი-რენი	1.70	3.30	5.00	1.12	1.26	1.98
23:00	171	ლე მანი-ტულუზი	1.85	3.20	4.20	1.17	1.28	1.81
23:00	172	მარსელი-სოშო	1.60	3.30	6.00	1.07	1.26	2.12
23:00	174	ნანსი-აიაჩო	1.75	3.20	4.50	1.13	1.25	1.87
23:00	176	ნანტი-ტრუა	1.85	3.10	4.40	1.15	1.30	1.81
23:00	177	სტ.ეტიენი-ნიცა	2.00	2.90	4.10	1.18	1.34	1.69
23:00	178	სტრასბური-პსუ	3.20	2.90	2.30	1.52	1.33	1.28
		29 იანვარი						
21:00	180	ლილი-მეცი	1.45	3.70	7.50	1.04	1.21	2.47
23:45	182	მონაკო-ლიონი	3.10	2.90	2.35	1.49	1.33	1.29
		საფრანგეთი II დივიზიონი						
		27 იანვარი						
23:00	186	რეიმსი-გრენობლი	2.10	2.70	4.00	1.18	1.37	1.61
		ბელგია. I დივიზიონი						
		27 იანვარი						
23:30	192	ბეერსხოტი-ანდერლეხტი	4.00	3.40	1.80	1.83	1.24	1.17
		28 იანვარი						
21:00	187	სტ.ტრუიდენი-სტანდარდი	4.50	3.70	1.65	2.03	1.20	1.14
23:00	189	სერკლი-გენტი	2.30	3.30	2.80	1.35	1.26	1.51
23:00	190	ბრიუსელი-ლოკერენი	2.15	3.30	3.10	1.30	1.26	1.59
23:00	191	გენკი-ვესტერლო	1.75	3.40	4.30	1.15	1.24	1.89
23:00	193	ლიერსი-ბევერენი	2.40	3.30	2.70	1.38	1.27	1.48
23:00	194	მუსკრონი-შარლერუა	2.25	3.20	2.95	1.32	1.27	1.53
23:00	195	ლუვიე-ვარეგემი	2.80	3.40	2.25	1.53	1.24	1.35
		29 იანვარი						
21:00	196	რუხელარე-ბრიუგე	4.90	3.50	1.65	2.04	1.23	1.12
		ჰოლანდია. I დივიზიონი						
		27 იანვარი						
23:30	207	როდა-ალკმაარი	3.00	3.30	2.15	1.57	1.25	1.30
		28 იანვარი						
22:30	209	როზენდალი-ჰერენვენი	3.40	3.30	1.95	1.67	1.23	1.22
22:30	210	ტილბურგი-ნაიმეგენი	2.70	3.30	2.35	1.48	1.25	1.37
23:00	211	სპარტა-ტვენტე	2.50	3.30	2.55	1.42	1.26	1.43
		29 იანვარი						
15:30	212	დენ ჰააგი-პსვ	6.50	3.60	1.50	2.31	1.21	1.05
17:30	214	აიაქსი-უტრეხტი	1.50	3.60	5.80	1.05	1.19	2.22
17:30	215	ვრონინგენი-ბრედა	1.70	3.60	4.30	1.15	1.21	1.95
17:30	216	ვალვაიკი-ვიტესი	2.00	3.30	3.30	1.24	1.24	1.64
19:30	217	ჰერაკლესი-ფეიენოორდი	4.50	3.60	1.65	2.00	1.20	1.13
		პორტუგალია სუპერლიგა						
		27 იანვარი						
23:45	234	ფერეირა-ბოავიშტა	2.50	3.10	2.70	1.38	1.29	1.44
		28 იანვარი						
23:45	232	ბენფიკა-სპორტინგი	1.90	3.30	3.85	1.20	1.27	1.77
21:00	238	ნავალი-ამადორა	2.30	3.30	2.70	1.35	1.24	1.48
		29 იანვარი						
20:00	231	ბელენენსეში-პენაფიელი	1.55	3.60	5.50	1.08	1.20	2.17
23:45	233	ბრაგა-ვიმარაეში	1.60	3.60	5.00	1.10	1.21	2.09
20:00	235	მარიტიმუ-ლეირია	2.05	3.20	3.45	1.24	1.28	1.66
20:00	236	ნასიონალი-უილ ვისენტე	1.60	3.60	5.00	1.10	1.21	2.09
23:45	239	რიუ ავე-პორტუ	4.00	3.70	1.75	1.92	1.21	1.18
		30 იანვარი						
23:45	241	სეტუბალი-აკადემიკა	1.75	3.20	4.50	1.13	1.25	1.87
		საბერძნეთი						
		28 იანვარი						
21:00	253	კალითეა-ოლიმპია	2.35	3.10	2.85	1.33	1.28	1.48
19:45	254	აკრატიტოსი-ევალეო	2.90	3.00	2.35	1.47	1.29	1.31
		29 იანვარი						
21:30	251	პანათინაიკოსი-იონიკოსი	1.20	5.30	12.00	1.00	1.09	3.67
16:45	255	ლევადეიაკოსი-კალამარია	1.80	3.20	4.30	1.15	1.26	1.83
19:00	256	ატრომიტოსი-პაოკ	2.45	2.90	2.80	1.32	1.30	1.42
16:45	257	ქსანთი-ოფი	1.55	3.50	6.00	1.07	1.23	2.21
21:15	261	ირაკლისი-აეკ	2.90	3.00	2.35	1.47	1.29	1.31
		30 იანვარი						
23:00	259	პანიონიოსი-ოლიმპიაკოსი	8.00	4.00	1.35	2.66	1.15	1.00

			1	X	2	1-X	1-2	X-2
		არგენტინა						
		27 იანვარი						
23:45	284	ველესი-სან ლორენსო	1.80	3.30	3.80	1.16	1.22	1.76
23:45	285	ესტუდიანტესი-ინსტიტუტო	1.55	3.70	5.00	1.09	1.18	2.12
		28 იანვარი						
23:45	286	არსენალი-არგ. ხუნიორსი	2.25	3.30	2.70	1.33	1.22	1.48
23:45	287	ოლიმპო-როსარიო	1.90	3.20	3.60	1.19	1.24	1.69
23:45	288	კოლონი-ხიმნასია ლპ	2.30	3.20	2.70	1.33	1.24	1.46
23:45	289	ნიუელზი-კილმესი	1.60	3.50	4.70	1.09	1.19	2.00
23:45	290	ბანფილდი-რასინგი	1.95	3.20	3.40	1.21	1.23	1.64
		29 იანვარი						
23:45	291	ხიმნასია ჟ-ბოკა ხუნიორსი	4.00	3.40	1.75	1.83	1.21	1.15
23:45	292	ინდეპენდიენტე-ლანუსი	1.40	4.00	6.50	1.03	1.15	2.47
		ფეხბურთი. აფრიკის თასი 2006. ეგვიპტე						
		26 იანვარი						
19:15	716	ზამბია-გვინეა	2.90	3.20	2.25	1.52	1.26	1.32
22:00	717	ტუნისი-სამხრეთ აფრიკა	1.55	3.40	5.50	1.06	1.20	2.10
		ესპანეთი. თასი						
		26 იანვარი						
23:45	700	სარაგოსა-ბარსელონა	4.80	3.40	1.70	1.99	1.25	1.13
		იტალია. თასი						
		26 იანვარი						
23:45	320	იუვენტუსი-რომა	1.50	3.70	6.00	1.06	1.20	2.28
		ლიბერტადორესის თასი						
		27 იანვარი						
23:45	335	დეფენსორი-ინდეპენდიენტე	1.95	3.20	3.30	1.21	1.22	1.62
		ხელბურთი. კაცები. ეჩ 2006. შვეიცარია						
		26 იანვარი						
18:45	718	ესპანეთი-გერმანია	1.40	9.00	3.40	1.21	1.00	2.46
20:00	719	ხორვატია-პორტუგალია	1.10	10.00	7.00	1.00	1.00	4.11
20:30	720	პოლონეთი-უკრაინა	1.30	10.00	3.50	1.15	1.00	2.59
21:00	721	საფრანგეთი-სლოვაკეთი	1.03	11.00	10.00	1.00	1.00	5.23
21:00	722	სერბეთი-ისლანდია	1.60	8.00	2.50	1.33	1.00	1.90
22:15	723	რუსეთი-ნორვეგია	1.55	8.00	2.80	1.29	1.00	2.07
23:15	724	დანია-უნგრეთი	1.45	9.00	2.75	1.24	1.00	2.10
23:15	725	სლოვენია-შვეიცარია	1.30	10.00	3.70	1.15	1.00	2.70
		ჰოკეი. შვედეთი						
		26 იანვარი						
22:00	457	ბრიუნესი-იურგორდენი	2.00	4.20	2.30	1.35	1.06	1.48
22:00	458	ფერიესტადი-სიოდერტელიე	1.40	4.60	4.50	1.07	1.06	2.27
22:00	459	ფრიოლუნდა-მოდო	1.55	4.50	3.50	1.15	1.07	1.96
22:00	460	ლეკსანდი-ჰვ 71	3.00	4.30	1.70	1.76	1.08	1.21
22:00	461	ლინჩიოპინგი-ლულეო	1.75	4.40	2.80	1.25	1.07	1.71
22:00	462	ტიმრე-მორა	1.75	4.40	2.65	1.25	1.05	1.65
		ჰოკეი. ფინეთი						
		26 იანვარი						
20:30	479	ჰელსინკი-იოკერიტი	1.60	4.50	3.10	1.18	1.05	1.83
20:30	480	ილვესი-ჰაამეენლინა	2.25	4.20	2.10	1.46	1.08	1.39
20:30	481	კერპეტი-კალპა	1.15	5.50	7.00	1.00	1.00	3.07
20:30	482	ლუკო-ტურკუ	2.10	4.20	2.25	1.39	1.08	1.46
20:30	483	სეიპა-ესპოო	1.85	4.30	2.60	1.29	1.08	1.62
		ჰოკეი. გერმანია						
		26 იანვარი						
22:30	527	ფრანკფურტი-კრეფელდი	1.80	4.20	2.70	1.25	1.08	1.64
		27 იანვარი						
22:30	528	ჰამბურგი-აუსბურგი	1.50	4.50	3.60	1.12	1.05	2.00
22:30	529	ჰანოვერი-იხერლონი	1.70	4.30	3.00	1.21	1.08	1.76
22:30	530	ნიურნბერგი-მანჰაიმი	1.80	4.20	2.65	1.25	1.07	1.62
22:30	531	დიუსელდორფი-დუისბურგი	1.45	4.50	4.00	1.09	1.06	2.11
22:30	532	ინგოლშტადი-კასელი	1.35	4.50	5.00	1.03	1.06	2.36
		ჰოკეი. შვეიცარია						
		27 იანვარი						
22:45	542	ამბრი-ფრიბურგი	1.90	4.20	2.50	1.30	1.07	1.56
22:45	543	კლოტენი-ბახელი	1.80	4.40	2.55	1.27	1.05	1.61
22:45	544	ლუგანო-ცუგი	1.60	4.50	3.10	1.18	1.05	1.83
22:45	545	რაპერსვილი-სერვეტი	1.70	4.50	2.90	1.23	1.07	1.76
		კალათბურთი						
		ევროლიგა						
		26 იანვარი						
22:15	688	ულქერი-პარტიზანი	1.25	12.00	3.30	1.13	1.00	2.58
22:45	689	ჟალგირისი-ბამბერგი	1.20	12.00	4.00	1.09	1.00	3.00
22:45	690	აეკ-ოლიმპია	1.45	12.00	2.40	1.29	1.00	2.00
23:45	691	ბოლონია-სტრასბური	1.06	12.00	6.00	1.00	1.00	4.00
23:45	692	ციბონა-ბარსელონა	2.40	12.00	1.45	2.00	1.00	1.29
23:45	693	მილანი-მაკაბი	2.80	12.00	1.35	2.27	1.00	1.21
23:45	694	რეალი-ცსკა	1.95	12.00	1.70	1.67	1.00	1.48
		ჩოგბურთი.ქალები. ავსტრალიის ღია ჩემპიონატი						
		26 იანვარი						
23:45	728	კლიისტერსი კ-მორესმო	1.55	2.10				

ინგლისი. პრემიერლიგა. ჩემპიონი
31 იანვარი

16:45	9001	ჩელსი	1.01
16:45	9001	მანჩესტერი	15.00
16:45	9001	არსენალი	50.00
16:45	9001	ლივერპული	21.00
16:45	9001	ტოტენჰემი	90.00

გერმანია. I ბუნდესლიგა. ჩემპიონი
28 იანვარი

18:30	9003	ჰერტა	25.00
18:30	9003	შალკე	25.00
18:30	9003	ბაიერნი	1.07
18:30	9003	ვერდერი	12.00
18:30	9003	ჰამბურგი	11.00

იტალია. სერია A. ჩემპიონი
28 იანვარი

21:00	9004	ლაციო	122.00
21:00	9004	იუვენტუსი	1.10
21:00	9004	მილანი	9.00
21:00	9004	ინტერი	7.00
21:00	9004	სამპდორია	95.00
21:00	9004	ფიორენტინა	80.00
21:00	9004	რომა	120.00

შოტლანდია
პრემიერლიგა
ჩემპიონი
28 იანვარი

19:00	9002	სელტიკი	1.03
19:00	9002	ჰარტსი	10.00
19:00	9002	რეინჯერსი	17.00
19:00	9002	ჰიბერნიანი	50.00

ესპანეთი. I დივიზიონი. ჩემპიონი
28 იანვარი

23:00	9005	ვალენსია	13.00
23:00	9005	ბარსელონა	1.05
23:00	9005	რეალი	10.00
23:00	9005	სევილია	85.00
23:00	9005	დეპორტივო	30.00
23:00	9005	ვილიარეალი	30.00
23:00	9005	ესპანიოლი	25.00
23:00	9005	ატლეტიკო	65.00

ჩემპიონთა ლიგა 21 თებერვალი

23:45	9008	ინტერი	9.00	23:45	9008	რეინჯერსი	90.00
23:45	9008	არსენალი	14.00	23:45	9008	ბაიერნი	13.00
23:45	9008	ლიონი	10.00	23:45	9008	ვილიარეალი	25.00
23:45	9008	რეალი	14.00	23:45	9008	პსვ	45.00
23:45	9008	იუვენტუსი	5.50	23:45	9008	აიაქსი	55.00
23:45	9008	მილანი	9.00	23:45	9008	ვერდერი	55.00
23:45	9008	ბენფიკა	50.00	23:45	9008	ჩელსი	5.80
23:45	9008	ლივერპული	13.00	23:45	9008	ბარსელონა	5.20

უეფას თასი. 15 თებერვალი

23:45	9009	ბილტონი	19.00	18:00	9009	თუნი	100.00	23:45	9009	ზენიტი	35.00
23:45	9009	სტრასბური	40.00	23:45	9009	ჰერენვეენი	80.00	23:45	9009	ესპანიოლი	25.00
23:45	9009	ხეტაფეა	15.00	23:45	9009	ლეჩჩი	85.00	23:45	9009	ლანჩი	30.00
23:45	9009	ჰერტა	19.00	18:00	9009	პეტერბურგი	65.00	23:45	9009	სტიაუა	30.00
23:45	9009	ალკმაარი	13.00	23:45	9009	ლოკომოტივი(მ)	26.00	23:45	9009	ჰამბურგი	8.50
23:45	9009	ლიტექსი	100.00	18:00	9009	შალკე	11.00	23:45	9009	შარლეა	17.00
18:00	9009	ბრიუჯე	55.00	23:45	9009	რომა	15.00	23:45	9009	ბალენსია	20.00
23:45	9009	მონაკო	13.00	23:45	9009	შარტარი	17.00	23:45	9009	ფენერბაღჩე	20.00
23:45	9009	ხლავია	80.00	23:45	9009	ბასელი	70.00	18:00	9009	ბეტისი	17.00
23:45	9009	რაბოდი	80.00	23:45	9009	მიდლსბრო	16.00	18:00	9009	ულანეფე	16.00
18:00	9009	რეჯინბერგი	90.00	18:00	9009	ლილი	21.00				

მსოფლიოს თასი 2006 9 ივნისი

18:00	9012	იაპონია	130.00	18:00	9012	შვედეთი	28.00	18:00	9012	გერმანია	7.50
18:00	9012	ესპანეთი	12.00	18:00	9012	ტუნისი	280.00	18:00	9012	ინგლისი	6.50
18:00	9012	ავსტრალია	80.00	18:00	9012	პორტუგალია	18.00	18:00	9012	ბრაზილია	3.70
18:00	9012	პოლონეთი	75.00	18:00	9012	აშშ	95.00	18:00	9012	შვეიცარია	100.00
18:00	9012	ხორვატია	50.00	18:00	9012	არგენტინა	9.00	18:00	9012	ნიგერია	25.00
18:00	9012	უკრაინა	45.00	18:00	9012	იტალია	8.50	18:00	9012	ტოგო	290.00
18:00	9012	შეტოცა	40.00								

18:00	9012	ბელგია	15.00	18:00	9012	ბრაზილია	250.00				
18:00	9012	კოტ დიერი	80.00	18:00	9012	განა	190.00				
18:00	9012	სარბეთი	600.00	18:00	9012	პარაგვაი	130.00				
18:00	9012	საფრანგეთი	10.00	18:00	9012	იაპონია	120.00				
18:00	9012	ანგოლა	380.00	18:00	9012	ტრინიდადი	800.00				
18:00	9012	ხორვატია	100.00	18:00	9012	ჯამაიკა	500.00				
				18:00	9012	ირანი	450.00				

მსოფლიოს თასი 2006. 9 ივნისი. ჯგუფი I ადგილი

ჯგუფი A 9101			ჯგუფი B 9102			ჯგუფი C 9103			ჯგუფი D 9104			ჯგუფი E 9105			ჯგუფი F 9106			ჯგუფი G 9107			ჯგუფი H 9108		
18:00	კოტ ბიეა	15.00	18:00	ინგლისი	1.45	18:00	ხორვატია	9.00	18:00	ანგოლა	12.00	18:00	აშშ	7.00	18:00	ხორვატია	6.20	18:00	საფრანგეთი	1.30	18:00	ესპანეთი	1.50
18:00	გერმანია	1.35	18:00	შვედეთი	3.10	18:00	არგენტინა	1.95	18:00	ირანი	10.00	18:00	იტალია	1.65	18:00	ავსტრალია	12.00	18:00	შეტოცარია	4.80	18:00	კორეა	3.00
18:00	პოლონეთი	4.50	18:00	პარაგვაი	7.00	18:00	ბელგია	2.40	18:00	პორტუგალია	1.80	18:00	ჩეხეთი	3.00	18:00	იაპონია	12.00	18:00	კორეა	10.00	18:00	ტოგო	8.50
18:00	ეკვადორი	9.00	18:00	ტრინიდადი	35.00	18:00	კოტ დიერი	9.00	18:00	შეტოცა	2.10	18:00	განა	10.00	18:00	ბრაზილია	1.20	18:00	ტოგო	15.00	18:00	საბაუდი	30.00

ტატამს უბრუნდებიან, ხალიჩას ვერა

ალდაგი სპორტულ შტატს ზრდის

ბერძნულ-რომაული სტილით მოჭიდავე ევროპის ჩემპიონი ბადრი ხასაია და ძიუდოისტები — ევროპის ჩემპიონატების პრიზიორი დავით ქევხიშვილი და ოლიმპიური ჩემპიონი ზურაბ ზვიადაური სპორტს დროებით ჩამოცილებულნი არიან. ტრავმების გამო მათ სეზონი მკურნალობით გახსნეს. ვინ როდის დაუბრუნდება ნაკრებს, ამის დასაზუსტებლად ოლიმპიური გუნდის მთავარ ექიმ ზურაბ კახაბრიშვილს შევეხმიანეთ. პასუხებთან ერთად მისგან ერთი საინტერესო ამბავიც შევიტყვეთ

— ახლო მომავალში სადაზღვევო კომპანია „ალდაგთან“ უმნიშვნელოვანეს კონტრაქტს გავაფორმებთ. საქმე ქართველი სპორტსმენების დაზღვევას ეხება. მოგეხსენებათ, ათენის ოლიმპიური თამაშების შემდეგ ოლიმპიურ ჩემპიონებს ზვიადაურსა და ასანიძეს „ალდაგმა“ უფასო სამედიცინო მომსახურება დაუწესა. ახლაც ანალოგიურ შეღავათებზეა საუბარი. მოლაპარაკების პირველი ეტაპი უკვე შედგა.

— რამდენი სპორტსმენი დაეზღვევა?

— დაახლოებით 150-მდე.

— სეზონი მოჭიდავეებმა და ძიუდოისტებმა ორი ლიდერის გარეშე დაიწყეს, ახლახან კი ხასაიასა და ზვიადაურს ქევხიშვილიც შეუერთდა.

— ქევხიშვილმა ტრავმა ტოკიოში, ძიგორო კანოს მემორიალის შემდეგ, ერთობლივი ვარჯიშებისას მიიღო. პირველივე დღეს კორეელ მეტოქესთან ნეკნი გაიტეხა, თუმც, საბედნიეროდ, ძვლები ერთმანეთს არ დასცილდა და მძიმე ტრავმასაც გადაურჩა. იაპონელმა ექიმებმა მაშინვე მიიღეს ზომები, ახლა კი უკვე რესპუბლიკურ საავადმყოფოში მკურნალობს. პარალელურად ფსიქოლოგიურ კურსებსაც გადის.

— საინტერესო სიახლეა...

— ქევხიშვილი და ხანჯალიაშვილი პირველი სპორტსმენები არიან, რომლებიც ფსიქოლოგიურად ემზადებიან, ეს სიახლე სამომავლოდ აუცილებლად დაინერგება და მოჭიდავეთა და ძიუდოისტთათვის აუცილებელიც გახდება.

— ქევხიშვილის ტატამზე დაბრუნებას როდის ვარაუდობთ?

— 13 თებერვალს პარიზში ერთობლივი ვარჯიშები იწყება და მასზე უკვე სრულად დაიტვირთება.

— თბილისის ტურნირზე წინასწარი შემადგენლობიდან ხანჯალიაშვილიც ამოიღეს. მასაც ტრავმა აწუხებს?

— ძალიან უმნიშვნელო, თუმც გართულების თავიდან ასაცილებლად მაინც გადავწყვიტეთ, არ ვაჭიდავოთ. ვარჯიში მხოლოდ ორი დღით შევაწყვეტინეთ. იაპონური

ზურაბ ზვიადაური

დავით ქევხიშვილი

ბადრი ხასაია

ბადრი ჯიელაძის ფოტოები

— ზვიადაურის მკურნალობა როგორ მიდის?

— ჯერაც ინდივიდუალურად ემზადება, თუმც პროგრესი აშკარაა. ამ დღეებში სირბილი დაიწყო. ტრენაჟორებზე უკვე კარგა ხანია, ვარჯიშობს, თანაგუნდელებს კი ალბათ 10 თებერვლიდან შეუერთდება?

— თბილისის ტურნირის შემდგომ ერთობლივ წვრთნებში მონაწილეობის მიღებას ვერ მოასწრებს?

— იქნებ მოასწროს კიდეც, მაგრამ აჯობებს, გართულების თავიდან ასაცილებლად შეგნებულად ავარიდოთ.

— ადრე გვითხრით, რომ ზვიადაურის ევროპის ჩემპიონატზე ჭიდაობა გეეჭვებოდათ. ახლაც ასე ფიქრობთ?

— პირველ საერთაშორისო ტურნირს 4-5 მარტს პრაღაში იჭიდავებს და თუ ჩვეული ფორმის აღდგენა მოასწრო, ევროპაზეც წავა (26-28 მაისს). მთავარი მუშაობა ზედმეტი წონის დაგდებაზე და სუნთქვით ვარჯიშებზე მოგვიწევს.

— ხასაიას საევროპო შანსებზე რაღას იტყვით?

— მისი მდგომარეობა ქევხიშვილისა და ზვიადაურისაზე მძიმეა. ნაახალწლევს უკრაინაში გაიკეთა ჯვარედინი იოგების ოპერაცია და კუნთის მოსაძლიერებლად დაახლოებით ერთი თვე მასაჟები დასჭირდება. სავარაუდოდ ვარჯიშს მარტამდე ვერ დაიწყებს, ევროპის ჩემპიონატი კი აპრილშია.

ოთარ მაღლაკელიძე

ჰოკეი

ეპოქა დასრულდა

ლემიე მეორედ წავიდა

სხვა ვეტერანებისგან განსხვავებით, მარიო ლემიე სულით და გულით ჯერ კიდევ ჰოკეის ერთგულია და სულაც არ სურს თამაშის დატოვება. სამწუხაროდ, სწორედ, გულის ავადმყოფობა არ აძლევს „სუპერმარიოს“ კარიერის გაგრძელების საშუალებას.

ხანგრძლივი ფიქრისა და ავადმყოფობასთან უნაყოფო ბრძოლის შემდეგ, მარიომ სამშაბათს უმძიმესი გადაწყვეტილება მიიღო და მეორედ, ამჯერად უკვე საბოლოოდ დატოვა ყინული.

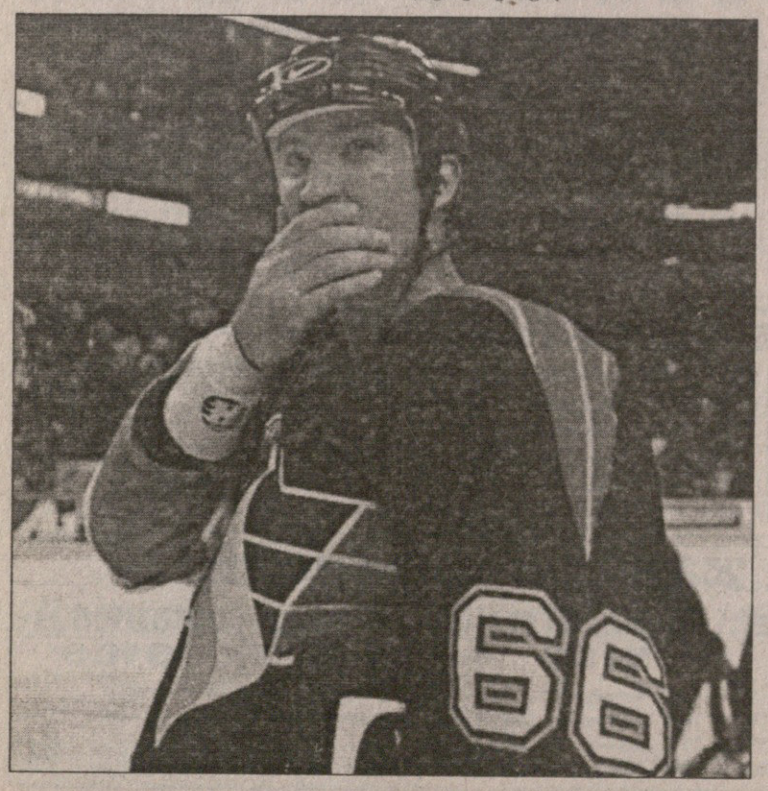

მოგეხსენებათ, ორიოდე თვის წინ ლემიეს მრავალრიცხოვან სენთა ნუსხას გულის არითმია დაემატა, რის გამოც ის იძულებული იყო, საავადმყოფოში დაწოლილიყო. მარიო, დიდი მცდელობის მიუხედავად, მთლიანად ვერ გამოჯანმრთელდა. თუმცა ვეტერანი მაინც არ იტეხდა იხტიბარს და სასიკეთო ცვლილებას ელოდა... ერთხელ ითამაშა კიდეც, თუმცა მატჩის შუაგულში მოუწია ყინულის დატოვება.

„მეტ-ნაკლებად შესაფერის დონეზე რომ შემეძლოს თამაში, აუცილებლად დავბრუნდებოდი, მაგრამ წლეულს ნჰლ-ში ტემპი ისე გაიზარდა, რომ მე მას ვეღარ ვუძლებ“ — თვალცრემლიანმა მარიომ მაინც არ ახსენა ავადმყოფობა...

ასე რომ, 2006 წლის 24 იანვარს საბოლოოდ დასრულდა დიდი ეპოქა ნჰლ-ის ჰოკეიში, რომელსაც მარიო ლემიეს ეპოქა ჰქვია.

ლემიემ შესანიშნავი მაგალითი დაუტოვა მომავალ თაობებს იმისა, თუ როგორ უნდა გიყვარდეს შენი საქმე და როგორ უნდა ებრძოლო ბედს.

„მოდით, მაინც ნუ დავკარგავთ იმედს, მით უმეტეს, რომ ჰოკეში ახალი თაობა მოდის, რომელსაც ყველა წინაპირობა აქვს იმისა, რომ დიდი უეინისა და მარიოს დარი გახდეს. თანაც ერთ-ერთი ასეთი ხომ ლემიეს გუნდში თამაშობს და მას სიდნი კროსბი ჰქვია. ძალიან მძიმეა, გადახარშო მისი წასვლა. მარიოს ხომ უდიდესი ზეგავლენა ჰქონდა ყველაფერზე, რაც ჰოკეისთანაა დაკავშირებული. არა მგონია, რომ ვინმემ კვლავ შეძლოს ამდენი პრობლემის მიუხედავად, ასეთი ბრწყინვალე კარიერის ჩატარება. ის ყოველთვის ჩემთვის მისაბაძი იქნება“ — თქვა კროსბიმ და რატომღაც გვჯერა, რომ ეს ბიჭი, ისევე, როგორც სხვა მრავალი ვარსკვლავი, სიტყვს საქმედ აქცევს...

სამგელ ღარიბიანი

რეგულარული ჩემპიონატი

24 იანვარი

კოლუმბუსი 6:5 ვანკუვერი

2:2 2:2 2:1

1:0 ჩიმერა (2), 2:0 ჰრდინა (5), 2:1 სალო (14), 2:2 ბაუმგარტნერი (20), 3:2 ჟერდევი (28), 2:2 დ. სედინი (30), 4:3 ბერარდი (35), 4:4 ბერტუცი (38), 5:4 ჰრდინა (53), 5:5 ბაროუსი (54), 6:5 ლეტოვსკი (56)

დეტროიტი 1:2 ნეშვილი

1:0 0:1 0:0 0:1

1:0 შნაიდერი (12), 1:1 სალვინი (29), 1:2 კარია (61)

კოლორადო 7:4 კალგარი

1:1 5:1 1:2

1:0 კლარკი (5), 1:1 კობასიუ (9), 2:1 საკიკი (21), 2:2 კობასიუ (25), 3:2 საკიკი (28), 4:2 ლაილსი (31), 5:2 ლაქსონენი (34), 6:2 სვატოში (37), 6:3 კობასიუ (44), 6:4 რაინპრეხტი (48), 7:4 ტანგეი (53)

სან ხოსე 3:1 ლოს ანჯელესი

1:0 2:0 0:1

1:0 მარლო (3), 2:0 ეკმანი (35), 3:0 მიხალეკი (38), 3:1 კორვო (46)

აილენდერსი 0:4 ნიუ ჯერსი

0:1 0:3 0:0

0:1 გომესი (11), 0:2 ლანგენბრუნერი (21), 0:3 ჯიონტა (25), 0:4 კოზლოვი (30)

რეინჯერსი 1:2 ბუფალო

0:1 1:0 0:1

0:1 ვანეკი (13), 1:1 იაგრი (27), 1:2 კოტალიკი (42)

ატლანტა 2:3 ბოსტონი

2:1 0:1 0:1

0:1 შტურმი (16), 1:1 მელანბი (18), 2:1 სავარი (19), 2:2 სტიუარტი (32), 2:3 აქსელონი (53)

ტამპა 2:3 ფლორიდა

0:0 0:1 2:1 0:1

0:1 გრეტონი (32), 1:1 რიჩარდსი (57), 1:2 იოკინენი (57), 2:2 კრეიგი (60), 2:3 იოკინენი (64)

მინესოტა 3:2 ფინიქსი

1:0 1:2 1:0

1:0 გაბორიკი (15), 1:1 სენდერსონი (26), 2:1 როლსტონი (34), 2:2 ბალარდი (40), 3:2 როლსტონი (47)

ანა ტატიშვილი მელბურნიდან გვაიმედებს

ავსტრალიის ღია პირველობის იუნიორთა ტურნირზე ასპარეზობს 1990 წელს დაბადებული ქართველი ჩოგბურთელი ანა ტატიშვილი. ანა როგორც ერთეულთა, ისე წყვილთა თანრიგშიც გამოდის და ჯერჯერობით წარატებულადაც.

ერთეულთა თანრიგში ანა ტატიშვილი მეათე ნომრადაა განთესილი. მან უკვე ორი წრის გავლა მოასწრო. პირველ შეხვედრაში ანამ ფილიპინელ დენს იუნგ დაის 7:5 6:2 მოუგო, მერე კი ასევე ორ სეტში — 7:6 6:2 რუსი ნატალი ორლოვა დაამარცხა.

ახლა ტატიშვილს უფრო სერიოზული გამოცდა ელის, რადგან მეხუთე ნომრად განთესილ კანადელ შერონ ფიხმანს ხვდება.

წყვილებში ტატიშვილი დანიელ კაროლინ ვოზნიაკისთან ერთად ასპარეზობს და მათ შესაძლებლობებს საკმაოდ მაღალ შეფასებას აძლევენ — ქართულ-დანიური წყვილი მეორე ნომრადაა განთესილი. ისინი მეოთხედფინალში ჰოლანდიელებს, მარიტ ბოონსტრასა და რენე რაინჰარდის ხვდებიან.

მეოთხედფინალი

კაცები

როჯერ ფედერერი (შვეიცარია, 1) — **ნიკოლაი დავიდენკო** (რუსეთი, 5) — 6:4 3:6 7:6 7:6; **ნიკლას კიფერი** (გერმანია, 21) — **სებასტიან გროჯანი** (საფრანგეთი, 25) — 6:3 0:6 6:4 6:7 8:6

ქალები

ამელი მორეზმო (საფრანგეთი, 3) — **პატი შნიდერი** (შვეიცარია, 7) — 6:3 6:0; **კიმ კლაისტერსი** (ბელგია, 2) — **მარტინა ჰინგისი** (შვეიცარია) — 6:3 2:6 6:4

ზღაპარი მორჩა. მაგრამ გაგრძელება აუცილებლად იქნება. რა თქმა უნდა, ამჯერადაც მარტინა ჰინგისის დაბრუნებაზე და მის მიერ მელბურნის კორტებზე ნაჩვენებ თამაშზე ვამბობთ. ეს უკვე მერამდენედ, მაგრამ შვეიცარიელის გამოსვლა წლევანდელ ავსტრალიის ღია პირველობაზე ამას ნამდვილად იმსახურებს.

კიმ კლაისტერსი ჰინგისზე ძლიერია — უკეთესად არის ფიზიკურად მომზადებული, უფრო მძლავრი დარტყმების მფლობელია და კორტზე გაცილებით მეტი გადააგილების უნარიც აქვს, მაგრამ... ამ მეოთხედფინალურ მატჩში კიდევ ერთხელ გამოჩნდა, რომ ჰინგისი მაინც ყველასგან განსხვავებულ, გაცილებით მრავალმხრივ ჩოგბურთს თამაშობს. შვეიცარელს არ შეუძლია კლაისტერსივით ან დებ უილიამსებივით მხოლოდ უკანა ხაზიდან მძლავრ თამაშს დაეყრდნოს, ან შარაპოვასავით თავისი ძლიერი და სტაბილური მოწოდების იმედი ჰქონდეს, ანაც ჟუსტინ ენინ-არდენივით უსწრაფესად და დაუღლელად იმოძრაოს კორტზე. სამაგიეროდ, ცოტა ვინმე თუ შეედრება მარტინას ტაქტიკურ მომზადებასა და ტექნიკური არსენალის მრავალფეროვნებაში — ამ მეოთხედფინალშიც არაერთხელ მოხდა, რომ თავისი მეტად ცბიერი და ლამაზი კომბინაციებით შვეიცარიელმა პირდაპირ წყობიდან გამოიყვანა თავისი მეტოქე.

იმედი ვიქონიოთ, რომ ორ-სამ თვეში ჰინგისი მოუმატებს ფიზიკურად და ამ კომპონენტში ასე თუ ისე მიუახლოვდება თანამედროვე ტოპ-ჩოგბურთელებს, რაც საშუალებას მისცემს მას, რომ მძიმე ორთაბრძოლებს გაუძლოს. მარტინას კლაისტერსთან მატჩის მესამე სეტში აშკარად დაეტყო დაღლა

ნიკლას კიფერი პირველად გავიდა დიდ ნახევარფინალში

AFP მელბურნიდან

და ამან ბელგიელს საკმაოდ გაუადვილა მოგება.

არადა, ნამდვილად არავინ ელოდა, იმას რომ ამ მატჩში კლაისტერსს რაიმე პრობლემა შეექმნებოდა. პირველ სეტში ასეც მოხდა, როცა ბელგიელმა საკმაოდ იოლად იმარჯვა. მეორე პარტიაც მისი უპირატესობით დაიწყო და კიმი 2:0 დაწინაურდა. სწორედ აქ ათამაშდა ჰინგისი, რომელმაც ზედიზედ ექვსი გეიმი მოიგო და სეტებში ანგარიში გაათანაბრა.

გადამწყვეტ პარტიაში ბელგიელმაც უმატა. მან ტაქტიკაც შეცვალა და მაქსიმალურად ცდილობდა, გათამაშებები მალე დაემთავრებინა, რათა ჰინგისს თავისი კომბინაციების ჩატარების საშუალება არ მისცემოდა. ამან გაამართლა კიდეც — კლაისტერსმა შეცდომებს კი უმატა, მაგრამ მან ამით მეტოქის თამაშის პარალიზება მოახდინა და გადამწყვეტი უპირატესობა მოიპოვა.

თამაშის შემდეგ კლაისტერსი უკმაყოფილო იყო თავისი თამაშით:

„ცუდად ვითამაშე... ძალიან სუსტად ვიყავი, თითქოს ძალა არ მქონდა ფეხებში და ამიტომ კარგად ვერ ვმოძრაობდი კორტზე... მესამე სეტში შევეცადე, გათამაშებები შემემოკლებინა და ამან გაამართლა კიდეც... ბევრი შეცდომა დავუშვი, მაგრამ რამდენიმე მეტად საჭირო ბურთი მოვიგე საჭირო მომენტში და ამან განსაზღვრა კიდეც ჩემი წარმატება“.

ჰინგისი კი ჩვეულად ოპტიმისტურად იყო განწყობილი:

„ერთ-ერთ საუკეთესო მოთამაშესთან წავაგე.. სამი წელიწადი არ მითამაშია და იმის მოლოდინი, რომ ახლა უცბად ყველაფერს მოვიგებდი, დიდი გულუბრყვილობა იქნებოდა... ესეც დიდი მიღწევაა, რომ საუკეთესო რვა ჩოგბურთელში მოხვედრა მოვახერხე. ჩანს, თამაში კვლავაც შემიძლია. ასე რომ, საკუთარ თავზე მუშაობა უნდა გავაგრძელო“.

კლაისტერსის მეტოქე ნახევარფინალში ამელი მორეზმო იქნება, რომელმაც ტურნირის მეორე ნახევრისთვის უკეთეს ფორმაში შევიდა. მან ეს თავის მეოთხედფინალურ მატჩშივე დაამტკიცა, როცა პატი შნიდერს სულ რაღაც სამი გეიმი დაუთმო.

ერთიმეორეზე საინტერესო და დაძაბული გამოდგა კაცების მეოთხედფინალები.

ბევრს ეგონა, რომ ტომი ჰაასთან მეოთხე წრეში ჩატარებული მატჩი ფედერერისთვის ამ ტურნირზე ის რუბიკონი იყო, რომელიც მან წვალებით, მაგრამ მაინც გადალახა, ამის შემდეგ კი შვეიცარიელისგან მხოლოდ მეტოქეთა განადგურებას ელოდნენ. მაგრამ არა — დავიდენკომ მართლაც შთამბეჭდავი თამაში აჩვენა. ხშირად ტემპს სწორედ ის აკონტროლებდა და გათამაშებების ერთი კუთხიდან მეორეში მოულოდნელი გადატანებით შვეიცარიელი ძალიან გააწვალა. რუსს ცოტა [illegible] და გამძლეობა [illegible] ნახევარფინალში მას ეთამაშა.

ფედერერმა კი სწორედ მაშინ უმატა თამაშს, როცა სჭირდებოდა, ეს მესამე სეტის მიწურულს მოხდა, როცა მან დავიდენკოს ხუთი სეტბოლი გააბათილა. არადა, ეს სეტი რუსს რომ მოეგო, ძნელი სავარაუდოა, რა მოხდებოდა.

ასეა თუ ისე, სამსაათიანი ბრძოლის შემდეგ ფედერერმა მაინც მოახერხა ნახევარფინალში გასვლა.

გროჯანი და კიფერი უფრო ძეტ ხანს ეჭიდავნენ ერთმანეთს. მათი დუელი 4 საათსა და 48 წუთს გაგრძელდა და საბოლოოდ მაინც გერმანელის გამარჯვებით დასრულდა. მხოლოდ მეორე სეტში ჰქონდა გროჯანს გამოკვეთილი უპირატესობა, ისე კი ყოველი გეიმისთვის თუ ბურთისთვის ჩოგბურთელები ბოლომდე იბრძოდნენ.

მათი შეხვედრის შეხუთე სეტში საქმე ძალიან დაიძაბა. ჩოგბურთელები სტაბილურად ივებდნენ თავიანთ მოწოდებებს. კულმინაცია შეთორმეტე გეიმში დადგა, როცა კიფერს 6-5 მიჰყავდა და გროჯანის მოწოდებაზე 40-30 იყო ფრანგის სასარგებლოდ. და აი, მომდევნო გათამაშებისას, როცა ფრანგს ბურთი უნდა ჩაეგდო მეტოქის ნახევარზე და გეიმი მოეგო, კიფერმა თავისი ჩოგანი ისროლა ბურთის სავარაუდო ტრაექტორიის მიმართულებით, ვინაიდან გერმანელს მისი დაწევის არანაირი შესაძლებლობა არ ჰქონდა. ნასროლმა ჩოგანმა, როგორც ჩანს, გროჯანის ყურადღება მიიპყრო და მან იმის მაგივრად, რომ ბურთი მეტოქის ნახევარზე ჩაეგდო, ის ბადეს მოარტყა. ფრანგმა აქ ერთი ამბავი ატეხა, მსაჯებს — ჯერ მთავარს, შემდეგ კი ერთ-ერთ გვერდითს — დიდხანს ეკამათა, მაგრამ მათი გადაწყვეტილება მაინც არ შეცვალეს და ქულა კიფერს ჩაუთვალეს. მართალია, გროჯანმა ამ მოწოდების მოგება მაინც შეძლო, მაგრამ ცალკე კოჭერზე გაბრაზებულმა, ცალკე კი მსაჯებთან კამათით ნერვებმოშლილმა ვეღარ შეძლო კონცენტრირება და შემდეგი ორი გეიმიც დათმო, რაც მას მთლიანად შეხვედრის წაგებადაც დაუჯდა.

ძახა ლომაია

ოლიმპიზმი

ოლიმპიურ ცეცხლს ცეცხლს სტაცებენ

ანტიკურ ხანაში ერთი კარგი ტრადიცია იყო — ოლიმპიური თამაშების მსვლელობისას საღვთო ზავი, ეკეხერია ცხადდებოდა და მოსისხლე მტრებიც კი მახვილს ქარაქაშში აგებდნენ.

ამგვარი ტრადიციის შენარჩუნებას ბოლო წლებში თანამედროვე ოლიმპიურ თამაშებზეც ცდილობდნენ. ამიტომაც გაეროს გენერალურმა მდივანმა კოფი ანანმა ყველა ქვეყანას მოუწოდა ტურინის ზამთრის ოლიმპიური თამაშებისთვის დაიცვან ოლიმპიური ზავი.

ანანის მოწოდებაში ნათქვამია, რომ ამ ზავს შეუძლია ხალხს მისცეს „თანხმობისა და დიალოგის დაწყების შესაძლებლობა, რომელიც საბოლოო ჯამში ადამიანთა მწუხარებას შეამსუბუქებს.

კოფი ანანი იმასაც ამბობს, რომ სპორტი დიდ როლს ასრულებს „მთელს მსოფლიოში მშვიდობის დასამყარებლად“ და, რომ „სპორტს შეუძლია ბავშვებს ასწავლოს დისციპლინა“.

სამწუხაროდ, უდისციპლინო რუსეთს მსგავსი მოწოდებები დიდად ვერ შველის და ათასგვარი ხრიკებით ცდილობს წყლის ამღვრევას და ხალხთა შორის შუღლის ჩამოგდებას. შორს რომ არ წავიდეთ და ძველიც რომ არ გავიხსენოთ, საქართველოს საზღვართან ახლოს გაზის მილებისა და ელექტროსადენების ანძების აფეთქებაც საკმარისია.

რუსეთის არაპროგნოზირებადმა ხასიათმა ბოლო დროს დასავლეთის ქვეყნები შეაშფოთა და დააფიქრა. ამ დღეებში ბოლო დროს რუსეთიდან ევროპისკენ მიმავალ მილებში გაზის შემცირებამ რთულ მდგომარეობაში ჩააყენა არა მხოლოდ ევროპის ტრადიციული მომხმარებელი, არამედ ტურინის ზამთრის ოლიმპიური თამაშების ორგანიზატორებიც.

როგორც „იზვესტია“ იუწყება იტალიის გაზის კონცერნ ENI-ის წარმომადგენლები აცხადებენ, რომ თუ უახლოეს დღეებში ყინვა არ მოიკლებს და რუსეთიდან გაზის მოწოდება ძველ დონეს არ დაუბრუნდება, მაშინ აპენინებში გაზის სერიოზული დეფიციტი წარმოიქმნება. საფრთხე ემუქრება ოლიმპიური თამაშების სიმბოლოს, მთავარ ოლიმპიურ სტაიდიონზე აღმართულ ფიალაში ცეცხლის შენარჩუნებას.

ეს 57 მეტრიანი ფუტურისტული კოშკი, რომლის კენწეროზე 10 თებერვალს ოლიმპიური თამაშების საზეიმო გახსნის ცერემონიალზე საბერძნეთიდან ჩამოტანილი ცეცხლი უნდა აგიზგიზდეს, მომავალი თამაშების ერთ-ერთ უმთავრეს ღირშესანიშნაობად ითვლება.

ეს ნაგებობა 60-60 სანტიმეტრიანი დიამეტრის ხუთ ერთმანეთზე გადაჯაჭვულ კონსტრუქციას წარმოადგენს, რომელზეც ოლიმპიადის 17 დღის განმავლობაში 4 მეტრიანმა ალმა უნდა იგიზგიოს.

ამ ფიალაში ცეცხლის შესანარჩუნებლად საჭიროა ბუნებრივი გაზი მეთანი, რომელიც ერთი საათის განმავლობაში 8 ათას კუბომეტრ სათბობს შთანთქავს, ოლიმპიადის დღეებში კი საჭიროა 2,8 მილიონი კუბური მეტრი გაზი. გაზის დეფიციტის პირობებში ეს ძალზე ღიდი მოცულობაა და იტალიის მოსახლეობაც ეჭვობს, ნუთუ ამ გაჭირვებაში ასეთი მსხვერპლის გაღება მხოლოდ ლამაზი ტრადიციის გამო გამართლებულიაო.

ჯერჯერობით კი ტურინის ოლიმპიადის ორგანიზატორები და კორპორაცია „იტალგაზი“ მდგომარეობას აკონტროლებენ და იმედივნებენ, რომ ოლიმპიურ ცეცხლს საფრთხე არ ემუქრებაო. თუმცა, არც იმას გამორიცხავენ, რომ სიმბოლური ცეცხლის სიმაღლე ბოლოს შესამცირებელი გახდებაო.

ავთანდილ ჭყვიშელი

პალიკო ჯიმშელაძის გამარჯვების მანიუ: კლასი, ქომაგი, უბრალოდ თამაში

საქართველო და რუსეთი აქამდე 9-ჯერ დაჯახებიან ერთმანეთს. აქედან 7-ჯერ ჩვენებმა მიანგრიეს რუსეთი, ერთი მატჩი ფრედ ითამაშეს, ერთი კი წააგეს, ისიც შორეულ 90-იან წლებში, პოლონეთის ქალაქ სოპოტში, როცა ჩვენთან სამოქალაქო ომი იყო და რაგბისთვის თავად მორაგბეებსაც არ ეცალათ.
9 მატჩიდან მხოლოდ ერთი, შარშანწინდელი კრასნოდარის ჯახი არ უთამაშია ბორჯღალოსანთა მე-10 ნომერს ПАЛИКО ЖИМШЕЛИДЗЕ, ვინც საიუბილეო მე-10 საქართველო — რუსეთის დაპირისპირებას არ დააკლდება. ფრანგული „ბობინის“ დამრტყმელ ჯიმშეძილეს საფრანგეთში დავუკავშირდით

— რუსეთის ნაკრები უკვე ათი დღეა, სამხრეთ აფრიკაშია შეკრებაზე, თქვენ კი 30 იანვარს ჩამოდიხართ. მოსამზადებლად სამი დღე გრჩებათ. ეს დრო საკმარისი იქნება გუნდის შესათამაშებლად?

— საერთოდ, რაც ევროპის ერთა თასს ვთამაშობთ, გრძელვადიანი შეკრება არასდროს გვქონია. ასე იყო კლოდ სორელის დროსაც. მხოლოდ ერთხელ, იგივე რუსეთთან, ოღონდ მსოფლიოს თასის შესარჩევი მატჩის წინ ვიყავით ორი კვირით აჭარის მაღალმთიანეთში. ჩვენი უფრო დიდი ხნით შეკრება პრაქტიკულად შეუძლებელია. ნაკრების წვრთნა 90 პროცენტი ფრანგულ კლუბებში თამაშობს და ძნელია, გუნდს დიდი ხნით დააკლდე.

— ესე იგი სამი დღე საკმარისია?

— ვფიქრობ, კი. რა თქმა უნდა, გრძელვადიანი შეკრება უკეთესია, მაგრამ როცა არ არის საშუალება, რა უნდა ქნა? ისე, რუსეთი აქამდეც გადიოდა სამხრეთ აფრიკაში შეკრებებს, მწვრთნელიც ჰყავდათ იქაური, მაგრამ შინ თუ გარეთ მაინც კუგებდით. ჩვენ რაც შეგვეხება, უმეტესობა საფრანგეთში ვთამაშობთ და არა მგონია, სამი-ოთხი დღით ადრე ჩამოსულებმა საქართველოში უფრო მეტი ვივარჯიშოთ, ვიდრე აქ. თანაც ნაკრების ორ-ორი და სამ-სამი წევრი თამაშობს ერთ კლუბში, უმეტესობა კი წლებია, ერთად მოვდივართ. ამიტომ შეთამაშების პრობლემა არ იქნება.

— შანსებს როგორ აფასებ?

— უნდა მოვიგოთ, პროცენტულად არ ვიცი, მაგრამ უპირატესობა ჩვენ მხარესაა.

— ჩვენი უპირატესობა რა არის?

— ერთის გარდა რუსეთს სადაც გადავეყარეთ, იქ მოვუგეთ. უკვე აღარ იციან, რა ქნან. ისინი ზედმეტი ფსიქოლოგიური ტვირთით გვეთამაშებიან. დიდ ფულს ახარჯავენ და იმის შიშით ჩამოდიან, ვაითუ, წავაგოთო. ნაღდად ვიცი, რომ მათზე დიდი ზეწოლაა, როცა ჩვენთან აგებენ. ჩვენ კი საკუთარ მოედანზე ვთამაშობთ, საკუთარი ქომაგის მხარდაჭერით. მათზე ბევრია დამოკიდებული. რამდენჯერ მოგვაგებინა ქართველმა გულშემატკივარმა რუსეთთან მატჩი, კარგად მოგეხსენებათ. კლასითაც ვჯობივართ. უბრალოდ, გავალთ მოედანზე ჩვენი ქომაგის მხარდაჭერით, ჩვენს თამაშს ვითამაშებთ და მოვიგებთ.

ბაჩო სვანიძე

არ აყიდინოთ რუსებს მანქანა

ევროპის ერთა თასზე საქართველოს ნაკრების საოთხთებერვლო მეტოქე რუსეთი სამ დღეში დაასრულებს სამხრეთაფრიკულ შეკრებას. რუსებს თან არ ახლავთ თავიანთი რაგბის კავშირის ახალი პრეზიდენტი ВИАЧЕСЛАВ КАПИОВИ. კაპიოვი კრასნოიარსში დარჩა, რუსული რაგბის ცენტრში და სათბილისოდ საორგანიზაციო ამბებს აგვარებს. კაპიოვს რამდენჯერმე დავუკავშირდით, მაგრამ ყოველთვის გვეუბნებოდა, მოგვიანებით ვისაუბროთო. ბოლოს და ბოლოს გუშინ ჩვენთვისაც მოიცალა და ინტერვიუზეც დაგვთანხმდა

— თბილისში ჩვენი ჩამოსვლის დეტალებს ვაგვარებდი. ხომ გესმით, ათასი წვრილმანია გასათვალისწინებელი და ამიტომ ვერ მოვიცალე — გვითხრა კაპიოვმა.

— მგონი, ასე სერიოზულად საქართველოსთან მატჩისთვის რუსეთი ჯერ არ მომზადებულა.

— არ ვიცი, უწინ როგორ ემზადებოდნენ, ამიტომ შედარებისგან თავს შევიკავებ. ერთი რამ კი ფაქტია — მართლაც უსერიოზულესად ვემზადებით. ჯერ ერთი, წლევანდელ ერთა თასზე. პირველი მატჩია და კარგი სტარტი ნახევარი საქმეა, მეორეც — მეტოქე საქართველოა, რომელმაც სისხლი გაუშრო ჩემს მეგობარსა და წინამორბედს, იური ნიკოლაევს. თანაც საქართველო ამ ტურნირის გამარჯვებულია და მსოფლიო თასზეც უთამაშია. სადებიუტო მატჩშივე ასეთი მეტოქის დამარცხება უდიდესი მოვლენაა.

— თქვენ არაფერი გითქვამთ იმ ფაქტორებზე, რომლებიც ყოველთვის ახლავს რუსეთ-საქართველოს რაიმე დონის დაპირისპირებას...

— მივხვდი, რასაც გულისხმობთ. ჩემი აზრით, არ ღირს ამ მატჩს რაიმე დამატებითი დატვირთვა მიეცეთ. ინტრიგა ისედაც დიდია და ზედმეტად დრამატიზირებამ და ვითარების პოლიტიზირებამ შეიძლება სანახაობაც გააფუჭოს. სიმართლეს გეუბნებით, ჩვენ წმინდა სპორტული თვალსაზრისით ვუდგებით ამ მატჩს. შეიძლება ქართველებისთვის მხოლოდ რუსეთის ხსენებაც კი დამატებითი სტიმული იყოს, რაც, ბუნებრივია, თქვენებისთვის გარკვეული უპირატესობაცაა. ერთი რამის კი მჯერა, ქართველმა გულშემატკივარმა ვაუკაცობის დაფასება იცის და, იმედია, თბილად მიგვიღებენ და ასევე გამოგვაცილებენ.

— მაგის იმედი კი გაქვთ, მაგრამ თბილისიდან გამარჯვებული წასვლის გჯერათ?

— ასე ვერ იტყვი, გინდა თუ არა, მოვიგებთო. ბოლო წლები საქართველო აშკარად სჯობდა რუსეთს, თანაც ახლა შინ გვეთამაშება. ამ ლოგიკით თუ ვიმსჯელებთ, შანსებს სამოცდაათი ოცდაათზე ვაფასებ. საქართველოს სასარგებლოდ. ეგებ ცოტა გადავამეტე, მაგრამ მეტოქე რომ უპირატესობაშია, აშკარაა.

— თუმცა ასე არ ფიქროს თქვენი ნაკრების მწვრთნელი ოჰანეს ხრუნევოლდი. როდესაც მას ვესაუბრეთ, გვითხრა, რომ ფავორიტი რუსეთია.

— მართლა? არ ვიცი, ის მწვრთნელია და უკეთ იცის თავისი გუნდის შესაძლებლობები. ხრუნევოლდი შოუ-მწვრთნელების კატეგორიას არ განეკუთვნება. ის ბრძოლამდე არასდროს იქნევს მუშტებს. თუ თქვა, ესე იგი ასე აფასებს ვითარებას, იმედია, პროგნოზებში არ შეცდება.

— თუ შეცდა?

— ტრაგედიას არ შევქმნით. ხრუნევოლდი თავიდან იწყებს გუნდის შენებას. სამხრეთ აფრიკული შეკრებაც გავუხერხეთ, ფინანსების მხრივ ვამბობ, თორემ საორგანიზაციო და სპარინგ-პარტნიორების საკითხი თავისი პირადი კონტაქტებით მოგვარა. ჩვენ თითქმის ახლა ვიწყებთ იმას, რაც საქართველომ სამი-ოთხი წლის წინ გაიარა. ამ მხრივადაც ჩვენზე წინ ხართ. უბრალოდ, თუ ქართველებმა კურსი ევროპისკენ, ფრანგული რაგბისკენ აიღეს, ჩვენ აქცენტი დღეისათვის მსოფლიოში ერთ-ერთ ძლიერ სარაგბო მეურნეობის მქონე სამხრეთ აფრიკაზე გავაკეთეთ.

— წელან ფინანსები ახსენეთ. როგორც ვიცით, წლეულს ყველაზე სოლიდური დაფინანსება გაქვთ.

— ციფრებით ვერ ვილაპარაკებ, ისე კი მართლაც არ გვიჭირს. ჩვენი სპონსორები ძალიან სერიოზული კომპანიები არიან: „ნემიროფი“, „დიეიჩ-ელი“, „ნორტელ-ნეთვორქი“ და რუსეთში ერთ-ერთი უმსხვილესი ბანკი „ალტა-ბანკი“.

— ვიცით, რომ საქართველოსთან მოგებისთვის გუნდს რეკორდულ პრემიას 150 ათას დოლარს დაჰპირდით.

— არა, ამხელა თანხას არ დაპირებივართ, თუმცა პრემია მაინც სოლიდური იქნება.

— დაახლოებით?

— ახალთახალ რუსულ მანქანას თითოეული თავისუფლად იყიდის. შესაძლოა, უცხოურიც გაქაჩონ. ეს უკვე მათი საქმეა. მოიგონ და ვინ დაუკავებს რამეს.

— იმედია, თბილისის მატჩის შემდეგ საპრემიო თანხა დაგეზოგებათ.

— არა, რუსეთის კავშირს გულუხვობის საშუალება აქვს და ვისურვებდი, პრემია თბილისშივე დავარიგო.

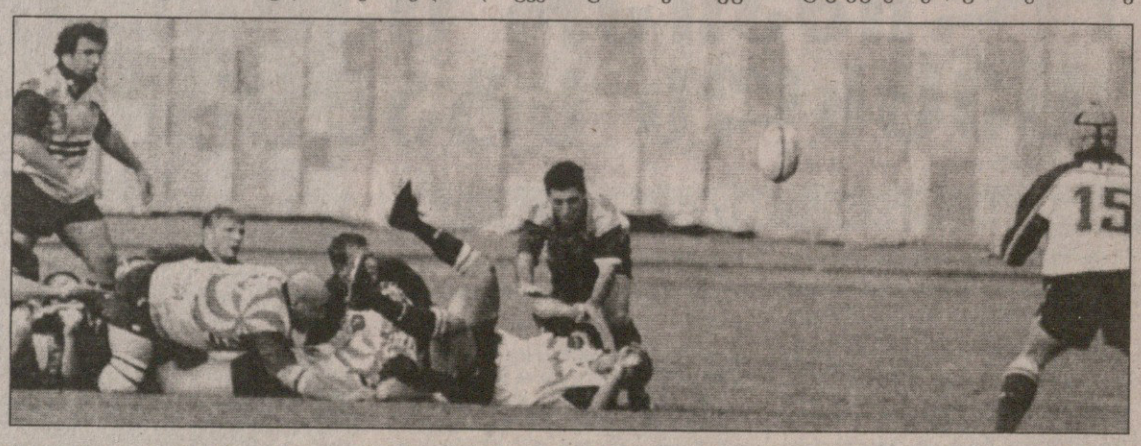

ბაჩო სვანიძე

სარბიელი
სპორტული გაზეთი
გამოიცემა 1990 წლის 28 დეკემბრიდან
გამოდის ორშაბათს, სამშაბათს, ოთხშაბათს, ხუთშაბათს, პარასკევს და შაბათს

გამომცემელი ზურაბ ფოცხვერია
დირექტორი გიორგი ოქრომჭედლიძე
მთავარი რედაქტორი თამაზ მიგრიაული
პასუხისმგებელი რედაქტორი კახა შალამბერიძე
ტექნიკური რედაქტორი მამუკა გუგელაძე
ქართული ფეხბურთის რედაქცია: დავით თავართქილაძე, კობა ინასარიძე, ილია ნანობაშვილი, გიორგი ნოზაძე
უცხოური ფეხბურთის რედაქციის რედაქტორი: ვაჟა ხუციშვილი
უცხოური ფეხბურთის რედაქცია: გიორგი ახვლედიანი, ილია ბაბუნაშვილი, გიორგიდარჯანი, გიორგი ვაშაკიძე, გიორგი კაკაბაძე, ლადო ხომერიკი
ინფორმაციის რედაქცია: ვაა ახალაძე, ავთანდილ გურასაშვილი, ოთარ მალლაკელიძე, ირაკლი პერტაია, ბაჩო სვანიძე
ფოტორეპორტიორები: გურამ დოლენჯაშვილი, ბადრი კეთილაძე
სტილისტები: ნათელა გიორგობიანი, ლალი გოზალიშვილი
კომპიუტერული ცენტრი: ლეილა ბეგლაროვა, ლია ბესელია, ხათუნა ბუხუნიშვილი, თამაზ გოგებაშვილი, ფატი დვალიშვილი, მაგდა დოგრაშვილი, რუსუდან ერისთავი, ზვიად მოსიაშვილი, თამარ ჭინქლაძე, ზურაბ წერეთელი

სარედაქციო სამსახური: 38-11-14, 877 54 55 00

რედაქციის მისამართი:
თბილისი, ალექსანდრე ყაზბეგის გამზირი 42, II კორპუსი, IV სართული.
საფოსტო მისამართი:
თბილისი — 79, საფოსტო ყუთი 208. ტელეფონი: 39 48 29
ელექტრონული ფოსტა
sarbieli@gol.ge
ელექტრონული ვერსია
http://www.sarbieli.com.ge