საარბიტრო

სპორტული გაზეთი სამშაბათი 26 ოქტომბერი 2004 №249 (2270) ფასი 50 თეთრი

თბილისმა დინამოს 5:0 ჩააჩუტა

ვაჰ
დევდარიანმა ქალაქი გააოცა

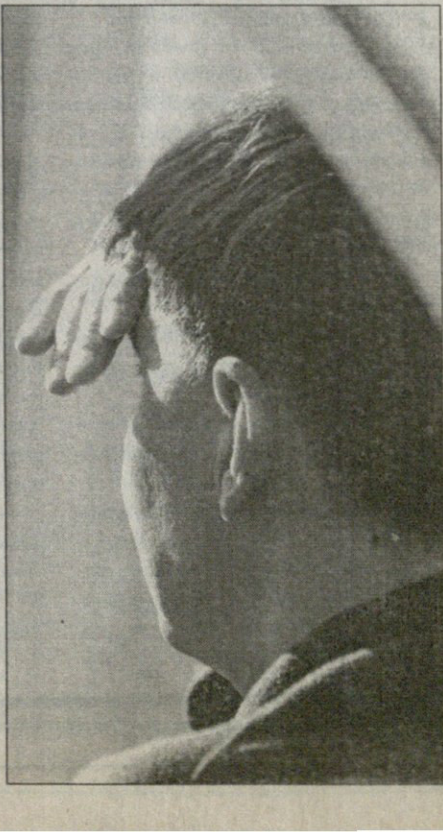

მეთექვსმეტე ეროვნულ ჩემპიონატამდე თბილისის „დინამო“ არ დახუთულა და გუშინ დაიხუთა — „თბილისისგან“ ხუთი უპასუხო ბურთი გაუშვა. სენსაცია, გაკვეთილი, ბრეჭი, გადაღლა, მეტოქის კარგი თამაში... მაინც რა დაემართა გია გეგუჩაძის „დინამოს“? ყველაფრის კარგად გასაანალიზებლად 4 ნოემბრამდე აქვთ დინამოელებს ვადა — ამ დღეს „სენტ ჯეიმს პარკზე“ საქართველოს საკლუბო ფლაგმანმა თავისი ღირსება უნდა დაიცვას „ნიუკასლთან“, ის ღირსება, რომელიც გუშინ დაკარგული ჰქონდა...

ლუის ცაკარიასი: თბილისში უფრო მრჩევველი ვიქნები, ვიდრე მწვრთნელი

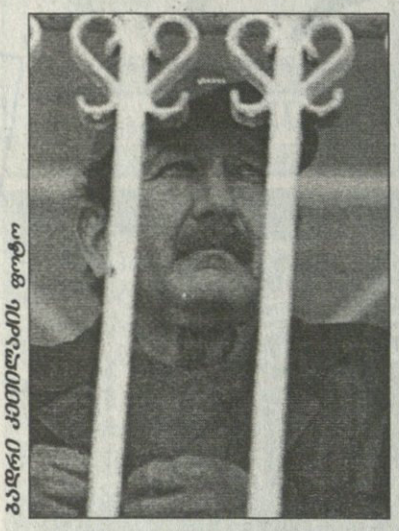

ბადრი კეთილაძის ფოტო

თბილისის „ლოკომოტივის“ ყოფილი მწვრთნელი, პერუელი ლუის ცაკარიასი თბილისშია და გუშინ „თბილის“—„დინამოს“ მატჩს დაესწრო. ცაკარიასს ახლა „თბილისთან“ დაუჭერია საქმე და ალბათ ჩადგება კიდეც ამ კლუბის სამსახურში.

„თბილისს“ ახლა გიორგი დევდარიანი კი წვრთნის, მაგრამ გაისად ის გერმანიაში, კიოლნის სამწვრთნელო სკოლაში აპირებს სწავლას. მოკლედ, ზამთრის შესვენებისთვის „თბილისი“ სხვა მწვრთნელმა უნდა ჩაიბაროს.

გუშინ ცაკარიასმა გვითხრა, რომ მისი და „თბილისის“ ურთიერთობა უახლოეს დღეებში გაირკვევა და თუ მხარეებმა ხელი-ხელს დაჰკრეს, კლუბში კონსულტანტად უფრო ვიმუშავებ, ვიდრე მწვრთნელადო.

ცაკარიასისგან შევიტყვეთ, რომ ბოლოს ის სამხრეთ ამერიკაში მუშაობდა — გელზენკირხენის „შალკესთვის“ სელექციას აწარმოებდა.

„თბილისის“ პრესსამსახურის უფროსმა მამუკა კვარაცხელიამ გვითხრა, კლუბი ცაკარიასთან თანამშრომლობით იმადაცაა დაინტერესებული, რომ პერუელს კარგი კონტაქტები აქვს სამხრეთ ამერიკასა და ევროპაშიო.

ერთი სიტყვით, ყველაფერი რამდენიმე დღეში გაირკვევა. არაა გამორიცხული, რომ ეროვნული ჩემპიონატის მეორე წრის დასრულების შემდეგ „თბილისი“ ცაკარიასმა გაწვრთნას.

დავით თავართქილაძე

ანდრეზ ეფანოვის ფოტო

საქართველოს ჩემპიონატი
ეროვნული ლიგა
16 ტური

მცხეთა. 25 ოქტომბერი. 15 საათი. ბრამაზი. 100 (ტევადობა 3 000)

ვიტ ჯორჯია 2:0 დილა

1:0, 2:0 მერებაშვილი (62, 85)

ვიტ ჯორჯია: ბედიაშვილი, კვახაძე, ინწკირველი, იმედაშვილი, პ. დათუნაშვილი, გველესიანი, დიმელაშვილი, ლ. ნოზაძე (ლ. კვარაცხელია 46), მარცვალაძე (ცხომარია 83), ე. მერებაშვილი, ადამია (სახოკია 61)	**დილა:** სომხიშვილი, მგელაძე, ჩაჩუა, ლომიძე, ბალაშვილი, დ. ხანიშვილი, კ. ხანიშვილი (გაბლაია 11), რაზმაძე, ჯობაძე (მასურაშვილი 67), შატაკიშვილი, წუწუნავა (თომაშვილი 46)
სათადარიგონი: მამარდაშვილი; ლომაია, ქოქიაშვილი, ვ. გოჩაშვილი	*სათადარიგონი:* ილურიძე; ქარქუზაშვილი, ხატიაშვილი, ფოფხაძე
მწვრთნელი: ვლადიმერ ხაჩიძე	**მწვრთნელი:** სოსო ვაშაკიძე

გაფრთხილება: ლომიძე (36), ადამია (41), ჯობაძე (47), შატაკიშვილი (52), ინწკირველი (63), ბალაშვილი (84), მასურაშვილი (88)

მსაჯები: დ. სანაია; ა. სამხარაძე (ორივე სოხუმი), გ. ცირდავა (გულრიფში); პ. დოგრაშვილი (ქუთაისი)

სფფ-ის ინსპექტორი: ს. კუტივაძე

ვაჟა ხუციშვილი მცხეთიდან

მეორე ტაიმი ათი წუთის დაწყებული იყო, მთავარმა მსაჯმა „დილას“ მწვრთნელს ტრიბუნაზე გადაბრძანება რომ სთხოვა. დავით სანაიამ სოსო ვაშაკიძის შენიშვნების მოსმენა არ ინება და ამიტომაც დაატოვებინა კუთვნილი ადგილი. გორელთა თავკაცმა ნამატჩევს განაცხადა, უხამსი არაფერი მიკადრებია, რამდენჯერმე დავუძახე, თამაში გვაცალე-მეთქი. „დილას“ მწვრთნელის „გადასახლებამდე“ სანაიამ ზედიზედ გააფრთხილა ჯობაძე და შატაკიშვილი. სწორედ ამის გამო გაბრაზდა ვაშაკიძე, რასაც მისი უწიოლბარათო გაძევება მოჰყვა.

მთავარ მსაჯთან საპრეტენზიო ორივე გუნდის თავკაცს ბლომად მოეძებებოდა, რადგან სასტვენიანი აქაიქ აშკარად სცოდავდა.

ფეხბურთელებიდან მსაჯობით განსაკუთრებით უკმაყოფილო ქრისტეფორე შატაკიშვილი იყო. მეორე ტაიმი ლამის მისი და სანაიას დუელად იქცა.

მასპინძელთაგან ალექსანდრე ინწკირველი „დუღდა“. ერთ ეპიზოდში განრისხებულმა ვიტელმა არბიტრს ხელი ჰკრა, რისთვისაც ყვითელი ბარათი „გამოუწერეს“.

პირველი ნახევრის მიწურულს მეტოქის საჯარიმოში წაქცეული გიორგი ადამია პენალტს ითხოვდა, სანაიამ კი თამაშის გაგრძელება ბრძანა. ადამია წამოდგა და ისეთი რამ მიამახა, რომ ყვითელი ბარათი იხილა.

მსაჯობის თემა ერთი სახალისო ამბით ამოვწურეთ და თითო-ოროლა სტრიქონით თამაშზეც ვთქვათ. მეორე ნახევარში კუთხურის ჩაწოდებისას ვიტელ ფეხბურთელს ალამი უშალიდა ხელს, რადგან უშნოდ იყო გადახრილი. გვერდითი მსაჯი ავთანდილ სამხარაძე თავაზიანად ეხმარებოდა და ალამს ასწორებდა, ფეხბურთელს ხელი არ შეეშალოსო.

პირველი ტაიმი ისე დასრულდა, გორელებს კარში არ დაურტყამთ. შესვენებამდე წუთით ადრე კი მათ ნაღდი საგოლე მომენტი ჰქონდათ. კარის წინ გასრიალებულ ბურთზე ბედიაშვილი არ გამოვიდა, რითაც კახა წუწუნავამ ვერ ისარგებლა. „დილას“ ფორვარდს სულ მცირე დააკლდა ბადეში ბურთის შესაგდებად.

მასპინძლები ფლანგიდან უტევდნენ. სამ-ოთხჯერ დაარტყეს კარში, მაგრამ სომხიშვილმა, რომელმაც გუშინ საუცხოოდ ითამაშა, პირველ ნახევარში ყველა ბურთი მოიგერია. მარცხენა ფლანგი ოთარჭ მარცვალაძეს ებარა, მარჯვენა კი ადამიას. თბილისელთა თავკაცმა ხუთიოდ წუთით ადამია-მარცვალაძეს ადგილები გააცვლევინა, მაგრამ ამით რომ ვერ იხეირა, ორივე თავ-თავის პოზიციაზე დააბრუნა. შესვენებამდე კობა ხანიშვილი დაშავდა და იგი გაბლაიამ შეცვალა.

მეორე ნახევარში მასპინძელთა გუნდში ლაშა ნოზაძის მაგივრად ლევან კვარაცხელია შევიდა, „დილაში“ კი წუწუნავას მაგივრად თომაშვილი გამოჩნდა. სანამ სტუმართა მცველები ჯანზე იყვნენ, მეტნაკლებად უმკლავდებოდნენ დამხვდურთა იერიშებს. თბილისელებმა გორელთა დაცვის „გაწელვა“ დაიწყეს და „ღრიჭოებიც“ გამოაჩინეს. გველესიანის თავური სომხიშვილმა სასწაულებრივ მოიგერია, მერე ქართლელთა მეკარემ მარცვალაძესაც დაასწრო ბურთზე. ამას მოჰყვა რაზმაძის ეპიზოდი. მას თავი თამაშგარეში ეგონა და არ შეჰყვა ბურთს, არადა, შეტევა რომ გაეგრძელებინა, ბედიაშვილთან პირისპირ გავიდოდა.

ლევან კვარაცხელიას დარტყმული სომხიშვილმა ცხრიანიდან გამოაძრო, მაგრამ მომდევნო შეტევისას „დილას“ მეკარე უძლური იყო. მარცხენა ფლანგიდან იმედაშვილმა ჩააწოდა, მერებაშვილმა კი მცველებს დაასწრო და ახლოდან თავი საგოლედ დაჰკრა. მოგვიანებით მერებაშვილმა შორიდან გატანა სცადა, რაც საამო სანახავი მომენტი გამოდგა — სომხიშვილი ნახტომში ბურთს თითებით შეეხო, ხარიხიდან მობრუნებული ბურთი კი მეკარეს ზურგზე მოხვდა და კარის ხაზის წინ დაეცა. შეხვედრის დასრულებამდე ხუთი წუთით დარე „დილას“ კარისკენ საჯარიმო დაინიშნა. პირველი გოლის ავტორმა შესრულება ითავა და ლამაზადაც გააკეთა ეს — ბურთი პირდაპირ ცხრიანში ჩაახვია.

იაშვილმა შტუტგარტი ექვსი წლის თავზეც მოსხიპა საუკეთესო გლები

ბუნდესლიგის მეცხრე ტურში „ფრაიბურგმა“ შინ ლიდერს 2:0 მოუგო, რის შემდეგაც „შტუტგარტი“ მეორე ადგილზე ჩამოქვეითდა, ხოლო „ფრაიბურგმა“ მეთექვსმეტედან ოთხი საფეხურით აინაცვლა. მიმდინარე ბუნდესლიგაში „შტუტგარტი“ მანამდე წაუგებელი იყო, ხოლო მის მეკარე ტიმო ჰილდებრანდს სათამაშო დროის ექვს საათზე მეტი კარი მშრალად ჰქონდა შენახული. ყველაფერ ამის მსხვრევას ალექსანდრე იაშვილის გოლმა დაუდო სათავე...

— კარის გასწვრივ კრუპკემ ჩააწოდა და ბურთი მარჯვენა ფეხით გადავგზავნე ჰილდებრანდის კარში.

— „შტუტგარტს“ ალბათ, ასე ვთქვათ, დაცვიდან ეთამაშეთ...

— არა, თანაბარი თამაში იყო, ძალიან ძნელი, მაგრამ ჩვენ მართლაც მაგრად ვითამაშეთ და მეტოქეზე მეტი მომენტიც შევქმენით. ძალიან ძლიერად ითამაშა ჩვენმა დაცვამ — „შტუტგარტს“ მხოლოდ ერთი მომენტი ჰქონდა.

— „შტუტგარტთან“ ადრეც გამოგიჩენია თავი...

— ექვსი წლის წინ „შტუტგარტს“ 2:0 მოვუგეთ და ორივე გოლი მე გავიტანე.

— ახლანდელი „შტუტგარტიდან“ ყველაზე უფრო ვინ გამოირჩეოდა?

— ალექსანდრ გლები. ამ დროისთვის მას ბუნდესლიგის საუკეთესო ფეხბურთელად მივიჩნევ, მისი შეჩერება ძალიან გაგვიჭირდა. გლებს ერთი კაცი არ კეტავდა, რადგან ერთი მეურვე მას ვერ შეაჩერებს. გლებს ყოველთვის ორი ფრაიბურგელი დასდევდა.

— მიმდინარე სეზონში „ფრაიბურგი“ ძალიან არასტაბილურად თამაშობს — „შტუტგარტს“ კი მოუგეთ, მაგრამ არგავარდნისთვის ბრძოლაში უშუალო კონკურენტებთან ჯერჯერობით წარუმატებლად თამაშობთ...

— წინა სეზონში შინ თითქმის ყველა თამაში მოვიგეთ, ახლა კი „შტუტგარტთან“ მოგება ჩვენი პირველი საშინაო სამი ქულა იყო. სულ ორი მოგება გვაქვს და თან იმ გუნდებთან, რომლებიც პირველ-მეორე ადგილებზე არიან — „ვოლფსბურგი“ სტუმრად დავამარცხეთ. მართლაც უცნაურია ყველაფერი. თუმც „შტუტგარტთან“ გამარჯვება ჩვენთვის ფსიქოლოგიურადაც ძალიან მნიშვნელოვანი იყო.

— ლევან ცქიტიშვილი როდის განაახლებს ვარჯიშს?

— დაზიანებული კუნთი ჯერაც არ მოურჩა. ალბათ ერთ კვირას კიდევ დაისვენებს.

დავით თავართქილაძე

ინგლისი

ჩემპიონატი. XV ტური

როტერჰემი 0:1 სანდერლენდი

იტალია

სერია C1/B. VII ტური

ფოჯა 0:1 ფერმანა

საფრანგეთი

II დივიზიონი. XIII ტური

გენგამი 2:1 ამიენი

ჩეხეთი

გამბრინუსლიგა. X ტური

ლიბერეცი 1:1 იაბლონეცი

ირლანდია

პრემიერლიგა
გადადებული მატჩი

სენტ პატრიკსი 1:1 დროჰედა

ბორჯომი	10	9	0	1	29:10	27
ვიტ ჯორჯია	10	7	1	2	20:6	22
სპარტაკი	10	6	4	0	17:8	22
ამერი	10	7	0	3	31:7	21
დინამო 2	10	5	1	4	21:18	16
კახეთი	9	5	1	3	18:17	16
ცხინვალი	10	4	3	3	16:14	15
ჩიხურა	10	4	2	4	9:11	14
მერანი	7	4	0	3	13:13	12
ივერია	9	2	4	3	7:12	10
ოლიმპი	10	2	3	5	11:15	9
ლოკომოტივი 2	10	2	3	5	12:18	9
გურია	9	2	2	5	8:15	8
რუსთავი	10	2	1	7	13:20	7
საგარეჯო	10	1	2	7	9:29	5
მაღაროელი	10	0	3	7	3:24	3

ბორჯომი 3:0 გურია

ლოკომოტივი 2 3:0 ვალარეული

სპარტაკი 2:1 დინამო 2

დღეს

კახეთი — მერანი

ეროვნული ბიბლიოთეკა

დინამო მინაზე

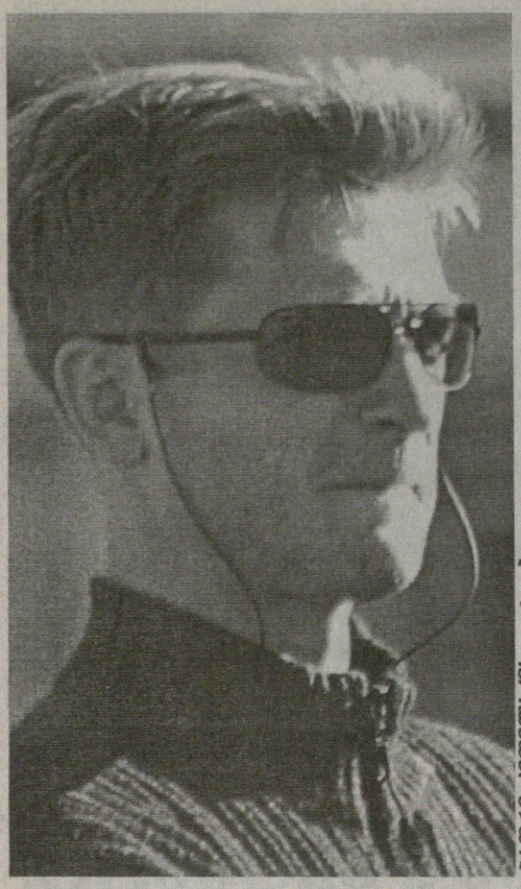

ბადრი კეთილაძის ფოტოები

თბილისი. 25 ოქტომბერი. 15 საათი. ოლიმპი. 1 000 მაყურებელი

თბილისი 5:0 დინამო

1:0 მიქაძე (15), 2:0 ორბელაძე (45), 3:0 ფიფია (58), 4:0 გენაძე (64), 5:0 ჯალაძე (87)

დევაძემ ვერ გაიტანა პენალტი (90, მეკარე)

თბილისი: დევაძე, გენაძე, დ. ოდიკაძე (ლოლაძე 66), გოგუა (გ. ნუგ. ჭელიძე 70), ხოჯავა (ა. კალაძე 74), ელიავა, გ. მიქაძე, მიქიაშვილი, გ. კვარაცხელია, ორბელაძე, ფიფია *სათადარიგონი:* შეყრილაძე, მესხი, მიკუჩაძე, ჯიქია **მწვრთნელი:** გიორგი დევდარიანი	**დინამო:** ზოიძე, ჭიჭვეიშვილი, კანდელაკი, სალუქვაძე, შაშიაშვილი (დვალი 46), ალადაშვილი, ლ. ახალაია (კაკალაძე 66), კაშია, მელქაძე (კ. მახარაძე 66), გიგაური, კანკავა *სათადარიგონი:* მამალაძე; ხმალაძე, ქუცურუა **მწვრთნელი:** გია გეგუჩაძე

გაფრთხილება: გოგუა (56), კვარაცხელია (84), სალუქვაძე (90)

გაძევება: მიქაძე (45), გიგაური (45)

მსაჯები: მ. მალაღურაძე (თბილისი); გ. ჩიგოგიძე, ლ. მიქელაძე (ორივე სამტრედია); მ. მაისურაძე (თბილისი)

სფფ-ის ინსპექტორი: შ. ხინჩაგაშვილი

დავით თავართქილაძე

2001 წლის შემოდგომაზე თბილისის „დინამომ“ შინ „ვიტ ჯორჯიასთან“ 2:5 წააგო. მაშინ დინამოელებს გივი ნოდია წვრთნიდა. მომდევნო წლიდან „დინამო“ ივო შუშაკმა ჩაიბარა და ორ წელიწადზე მეტი ისე გავიდა, რომ ეროვნულ ჩემპიონატში „დინამო“ დიდი ანგარიშით არ დამარცხებულა. ერთი სიტყვით, სამი წელი „დინამოს“ საქართველოში დიდი ანგარიშით არ წაეგო და ძალიან პარადოქსულია, რომ ეს გია გეგუჩაძის ხელში დაემართა — გეგუჩაძის „დინამომ“ ხომ დამოუკიდებელი ქართული ფეხბურთის ისტორიაში ევროფრონტზე არნახულ წარმატებებს მიაღწია მიმდინარე სეზონში. გუშინ კი გეგუჩაძის „დინამომ“ ანტირეკორდიც დაამყარა — ხუთბურთიანი სხვაობით „დინამოს“ აქამდე არასდროს წაეგო საქართველოს ეროვნულ ჩემპიონატში.

მატჩის წინა დღეს „თბილისის“ თავკაცმა გიორგი დევდარიანმა „სარბიელს“ უთხრა, გაისად სასწავლებლად გერმანიაში მივდივარ, ეს ამ სეზონში ჩემი ბოლო თამაშია „დინამოსთან“ და მოგების დიდი სურვილი მაქვსო. დევდარიანმა მართლაც ჩინებულად გამოიყენა საკუთარი გუნდის რესურსები და „გაევროპელებულ“ „დინამოს“ ჭკუა ასწავლა.

რა თქმა უნდა, ძალიან ძნელია „სოშოსთან“ მძიმე თამაშიდან სამ დღეში ძალების სრულად აღდგენა, მაგრამ 0:5-ის გასამართლებელ საბუთად ეს გამოდგება?..

როგორც კი მატჩი დაიწყო, გამოჩნდა, რომ „დინამო“ მხნედ და ნედლად არ გამოიყურებოდა. „თბილისი“ კი თავქუდმოგლეჯილი არ წასულა შეტევაში, თითქოს მეტოქის შეცდომას უფრო უცდიდა.

ისე, „დინამოს“ „სოშოსთან“ მატჩისას დასვენებული ხალხიც ჰყავდა სასტარტო თერთმეტეულში: ირაკლი ზოიძე, დავით გიგაური და ჯაბა კანკავა, ხოლო კახა ალადაშვილმა „სოშოსთან“ ოდენ ჩვიდმეტი წუთი ითამაშა შეცვლაზე, მაგრამ ენერგიულობა არც ამ ფეხბურთელებს ეტყობოდათ.

კანკავა 18 წლის გახლავთ და მისგან სტაბილურობის მოთხოვნა შეუძლებელია. „დინამოს“ ნახევარდაცვის ბურჯს თბილისელები წვრილწვრილი ჯარიმებითაც აჩერებდნენ და თამაშიდან გამოთიშეს კიდეც.

ირაკლი ზოიძე პირველად დავით ოდიკაძემ გაავარჯიშა — მარცხენა ფლანგიდან მოჭრილი დაურტყა შორეულ მაღალ კუთხეში, რაც „დინამოს“ მეკარემ გააუვნებლა.

თბილისელთა შეტევების წარმმართველი გოჩა ხოჯავა გახლდათ, რომელიც ცაციას ტრანკვილიზატორივით ხმარობდა — „დინამოს“ დაცვის ეშელონებს ეფექტურად აბრუებდა. პირველი გოლი ასე გავიდა: გოგიტა გოგუამ გოგი ფიფიას გაუჭრა პასი, მან კი გიორგი მიქაძე გაიყვანა დასარტყმელ პოზიციაზე, რომელმაც ახლო მახვილი კუთხიდან გაუტანა ზოიძეს.

ანგარიშის გაზრდა ხოჯავას მართებდა — ბურთით დაახლოებით 30 მეტრი ირბინა, მატაობას და „პოდსებიას“ მარჯვენით დარტყმა მიაყოლა, მაგრამ ზოიძემ კუთხურზე მოიგერია ბურთი.

„დინამო“ ერთხელ დაემუქრა „თბილისის“ კარს პირველ ტაიმში — ალადაშვილის ჩაწოდებულს ლევან მელქაძემ დაჰკრა თავი, თუმც ახლოდან განზე გაუშვა ბურთი.

ტაიმის ბოლო წუთზე „თბილისმა“ მარჯვენა ფლანგზე ჯარიმა მოინდირა. ხოჯავა ჩასაწოდებლად ემზადებოდა, როცა „დინამოს“ საჯარიმოში დავით გიგაურმა და გიორგი მიქაძემ ჯაჯგურს ჩხუბიც მიაყოლეს — არბიტრმა მერაბ მალაღურაძემ ორივეს წითელი ბარათი აუფრიალა. ამის შემდეგ კი ხოჯავამ მაღალი ბურთი ჩააბზრიალა ზოიძის კარის მაღალი კუთხისკენ და სერგო ორბელაძემ ყველას თავით დაასწრო — 2:0.

მეორე ტაიმისთვის მინდორზე ოცი ფეხბურთელი იყო და მეტი სივრცე „თბილისმა“ კარგადაც გამოიყენა. კონტრშეტევაზე ხოჯავამ მოხდენილი გადაცემით ფიფია შეატოვა ზოიძეს და 3:0.

შეიძლება ითქვას, რომ თამაში აქ დამთავრდა, თუმც მაყურებელს ალბათ „დინამოს“ პრესტიჟის გოლი მაინც ეიმედებოდა, მაგრამ გეგუჩაძის გუნდის მექანიზმი უკვე ძალიან მაგრად იყო მორყეული.

გოლთაგან ულამაზესი კი რევაზ გეწაძემ შეაგდო — ფიფიას ჩაწოდებულს ეფექტური თავური მიაყოლა.

ამის შემდეგ „დინამოსაც“ ჰქონდა გატანის შანსი — ჯაბა დვალმა მაკრატელათი ააცილა, ხოლო მიხეილ კაკალაძემ ძელს გაარტყა ბურთი — ორივე რაღაცნაირი, სასოწარკვეთილი დარტყმა იყო.

მატჩის ბოლო გოლი ანზორ კალაძის გამოდგა — ზაალ ელიავას პასი მიიღო და ჭვინტით შეაგდო ბურთი ზოიძის კარში.

მანამდე ზოიძესთან პირისპირ გივი კვარაცხელია და გიორგი ჭელიძე გავიდნენ, თუმც უხეიროდ დაარტყეს. შეხვედრის ბოლო წუთზე კი ლაშა სალუქვაძემ კალაძე წააქცია საჯარიმოში. 11-მეტრიანის შესასრულებლად აკაკი დევაძე ჩავიდა მოედნის მეორე ბოლოში და ისე დაარტყა, რომ ზოიძემ ბურთი მოიგერია...

„დინამო“ გუშინ მიწაზე დაუშვეს. ზოგი მიწაზე ფეხის დადგმით ძალას იკრებს. ალბათ, ახალ დინამოელებსაც ასე მოუვათ.

გია გეგუჩაძე: მეტოქემ ყველა კომპონენტში დაგვჯაბნა. ჩვენს დღევანდელ თამაშს „სოშოსთან“ მატჩმა კი დაჩნია კვალი, მაგრამ ამით თავის მართლებას არ ვაპირებთ. ისიცაა, რომ პატარა ბრეიკიც შეგვეპარა. თუ რამდენად სწორად აღვიქვამთ დღევანდელ მარცხს, მალე გამოჩნდება. გიორგი ნემსაძე დღეს იმიტომ არ გვყავდა, რომ მოწამლულია, რომერო კი ტრავმირებული.

გიორგი დევდარიანი: ჩემს ფეხბურთელებს მადლობას ვუხდი, ყველამ მაქსიმუმი გაიღო. „დინამოსთან“ თამაში ჩვენთვის დიდი მოტივაცია გამოდგა. ჩვენს გუნდზე რაღაც მითქმა-მოთქმა იყო, გუნდი ფსიქოლოგიურად მოშლილიაო, მაგრამ დღეს ყველამ ნახა, რომ ეს ასე არ არის. გუნდი ცოცხალი ორგანიზმია და პროცესებიც იქ უწყვეტია, მაგრამ მწვრთნელს არ აქვს იმის უფლება, რომ ყველა ეს პროცესი საჯაროდ გამოიტანოს. ყველაფერს დრო და გამოცდილება სჭირდება. რაც შეეხება სანდრო იაშვილს, რომელიც სამატჩო განაცხადში არ იყო, ძალიან პრობლემატური პიროვნებაა. იმედია, ის მოწესრიგდება ან ჩვენი კლუბის დატოვება მოუწევს.

ბადრი კეთილაძის ფოტო

„დინამოს“ ჩახუთვა გიორგი მიქაძემ (№15) დაიწყო

დინამო	12	8	2	2	27:14	26
თბილისი	12	7	2	3	26:13	23
ტორპედო	12	6	5	1	17:6	23
ბათუმი	12	6	3	3	18:8	21
ვიტ ჯორჯია	12	6	2	4	23:17	20
ლოკომოტივი	12	5	5	2	16:6	20
სიონი	12	3	1	8	11:28	10
ზესტაფონი	12	3	1	8	9:28	10
კოლხეთი	12	2	2	8	8:21	8
დილა	12	2	1	9	8:22	7

თათრეებმა ასათიანს ოქრო გაუძვირეს

მალხაზ ასათიანს და „ლოკომოტივს“ ჩემპიონობა სათუო გაუხდათ

ეს სეზონი კახა კალაძისთვის შესაძლოა, ბოლო იყოს „მილანში“. ქართველმა მცველმა სამიოდ დღის წინ „სარბიელთან“ ინტერვიუში განაცხადა, კლუბის დატოვებაზე სერიოზულად ვფიქრობო და ეს აზრი „ინტერთან“ მატჩის შემდეგ უფრო გაუმტკიცდებოდა. მილანურ დერბიში ჩვენებურის ადგილი არ მოიძებნა — კარლო ანჩელოტიმ კალაძე სამატჩო განაცხადშიც არ შეიყვანა.

კალაძის ამბებს მომავალშიც არაერთხელ დავუბრუნდებით, თემა კი „მილან“ — „ინტერის“ ჯახით დავასრულოთ. თანაქალაქელებმა ერთმანეთი დაჭამეს, თუმც გოლი ვერც ერთმა ვერ გაიტანა. „მილანი“ ახლა მესამე ადგილზეა სატურნირო ცხრილში და ლიდერ „იუვენტუსს“ ხუთი ქულით ჩამორჩება.

ბუნდესლიგის მეცხრე ტურშილა გატეხა ნავსი ალექსანდრე იაშვილმა. „ფრაიბურგის“ ქართველი თავდამსხმელი „შტუტგარტთან“ მატჩში გამოირჩა, სტუმრები გვარიანად გააწვალა და მეტად საჭირო გოლიც გაიტანა. „ფრაიბურგმა“ მეტოქე 2:0 დაამარცხა და სული მოითქვა, „იაშკა“ კი ჟურნალისტებმა მატჩის საუკეთესო ფეხბურთელად დაასახელეს.

საგოლედ გაისროლა აუელმა ხვიჩა შუბითიძემაც. ერცგებირგული კლუბის ქართველ ფორვარდს მწვრთნელთან ურთიერთობა გაუფუჭდა და ადრინდელთან შედარებით იშვიათად თამაშობს. შუბითიძე „დუისბურგთანაც“ შეცვლაზე გამოჩნდა და ბოლო წუთზე გამოიჩინა თავი, თუმც აუე-მ მაინც წააგო — 1:2.

მალხაზ ასათიანის „ლოკომოტივმა“ საჩემპიონო გზიდან გადაუხვია. „რუბინთან“ მოგების შემთხვევაში რკინიგზელებს მშვენიერი შანსი ექნებოდათ ოქროს მედლების მოსაპოვებლად, მაგრამ... „ლოკომოტივის“ უპირატესობა მშრალი გამოდგა — მარტო ასათიანს ორჯერ შეეძლო გოლის გატანა, მაგრამ მეკარეს ვერ აჯობა. საერთოდ კი, ჩვენებურმა თავის გუნდში ყველაზე მაღალი შეფასება მიიღო.

საინტერესო ამბები მოხდა რუსეთის პირველ დივიზიონშიც. კერძოდ, „ხიმკის“ კარში პირველად ჩადგა *გიორგი ლომაია.* „ხიმკი“ სტუმრად „გაზოვიკს“ 1:1 დაუზავდა და ლომაიას გარდა *კალერი აბრამიძემაც* სრულად ითამაშა.

აი, *ზაზა ჯანაშიას, რომან ახალკაციასა* და *თემურ გადელიას* „ბალტიკა“ კი ოფიციალურად დაემშვიდობა პირველ დივიზიონს. კალინინგრადელებს უკვე თეორიული შანსიც აღარ შერჩათ. აქვე გეტყვით, რომ გუნდი მთავარმა მწვრთნელმა ანდრეი სიომინმაც დატოვა და მის გზას სეზონის დასრულებისთანავე ქართველებიც დაადგებიან.

უკრაინაში ორი ქართული გოლი გავიდა. ვასილ გიგიაძის გარჯამ „ტავრიას“ ვერ უშველა — სიმფეროპოლელები „კრივბასთან“ 1:2 დამარცხდნენ, *ირაკლი მოდებაძის* გატანილმა კი ზაპოროჟიელებს მარიუპოლიდან წაღებინა ქულა — 2:2.

აბა, ისე როგორ მოხდებოდა, ამირან მუჯირსაც არ გაეტანა. ცეესკამ 4:0 მიანგრია „ვიდიმა-რაკოვსკი“ და მასპინძლებს პირველად სწორედ ჩვენებურმა წაუხდინა ხასიათი. მუჯირი 9 მატჩში გატანილი 4 გოლით ბომბარდირებშიც გაერია.

კახა ზალამგერიძე

სახელი გვარი	გუნდი	სად	მეტოქე	წთ	შენიშვნა	თ	გ	ა
იტალია. სერია A								
კახა კალაძე	მილანი	შ	ინტერი 0:0	0	განაცხადში არ იყო	4	0	3
გერმანია. ბუნდესლიგა								
ლევან კობიაშვილი	შალკე	შ	მაინცი 2:1	90	გააფრთხილეს	8	1	2
ალექსანდრე იაშვილი	ფრაიბურგი	შ	შტუტგარტი 2:0	78	1 გოლი, შეცვალეს	8	1	12
ლევან ცქიტიშვილი	ფრაიბურგი	შ	შტუტგარტი 2:0	0	ტრავმირებულია	7	1	12
გერმანია. მეორე ბუნდესლიგა								
ხვიჩა შუბითიძე	აუე	შ	დუისბურგი 1:3	17	შეცვლაზე ითამაშა, 1 გოლი	6	1	9
დავით სირაძე	ტრირი	შ	ერფურტი 2:0	0		4	0	8
შოტლანდია. პრემიერლიგა								
შოთა არველაძე	რეინჯერსი	შ	დანდი იუნ. 1:1	54	შეცვალეს	10	2	2
ზურაბ ხიზანიშვილი	რეინჯერსი	შ	დანდი იუნ. 1:1	90		6	0	2
ავსტრია. მაქსბუნდესლიგა								
დავით მუჯირი	შტურმი	ს	ადმირა 0:0	78	გააფრთხილეს, შეცვალეს	13	2	9
რუსეთი. პრემიერლიგა								
მალხაზ ასათიანი	ლოკომოტივი	შ	რუბინი 0:0	90		19	1	2
მიხეილ აშვეთია	ლოკომოტივი	შ	რუბინი 0:0	0	ტრავმირებულია	13	0	2
რატი ალექსიძე	როსტოვი	შ	ამკარი 0:0	0	სათადარიგო	7	0	13
მამუკა ლომიძე	როსტოვი	შ	ამკარი 0:0	0	სარეზერვო გუნდშია	0	0	13
ვიტალი დარასელია	ალანია	შ	შინიკი 2:1	0	განაცხადში არ იყო	6	1	10
ლევან გვაზავა	ალანია	შ	შინიკი 2:1	6	შეცვლაზე ითამაშა	18	1	10
მიხეილ ყაველაშვილი	ალანია	შ	შინიკი 2:1	0	ტრავმირებულია	6	1	10
ოთარ ხიზანეიშვილი	დინამო	შ	სატურნი 0:2	90		12	0	14
დავით ნაკანი	ტორპედო	ს	ყუბანი 2:1	0	სარეზერვო გუნდშია	0	0	5
რუსეთი. პირველი დივიზიონი								
კახა ცხადაძე	ანჟი	შ	მეტალურგი 1:1	0	დისკვალიფიცირებული იყო	17	0	7
კახა მჟავანაძე	ანჟი	შ	მეტალურგი 1:1	53	შეცვალეს	28	0	7
ედიკ საჯაია	არსენალი		ტური გამოტოვა			26	0	14
გიზო ჯელაძე	სოკოლი	ს	ჩერნომორეცი 0:0	0		26	1	2
პაატა ჯინჭარაძე	ნეფტეხიმიკი	შ	დინამო (მ) 1:1	90		28	5	19
რევაზ გოცირიძე	კამაზი	შ	ურალანი 1:1	0		13	0	4
ზაზა ჯანაშია	ბალტიკა	შ	სკა ენერგია 1:3	0		10	2	20
თემურ გადელია	ბალტიკა	შ	სკა ენერგია 1:3	70	შეცვალეს	12	2	20
რომან ახალკაცი	ბალტიკა	შ	სკა ენერგია 1:3	90	გააფრთხილეს	15	0	20
გიორგი ლომაია	ხიმკი	ს	გაზოვიკი 1:1	90		1	0	9
ვალერი აბრამიძე	ხიმკი	ს	გაზოვიკი 1:1	90	გააფრთხილეს	7	0	9
ლევან ბერიშვილი	მ. კუზბასი	ს	სპარტაკი 2:3	90	2 გოლი, გააფრთხილეს	16	3	17
უკრაინა. უმაღლესი ლიგა								
გოჩა ჯამარაული	მ. დონეცკი	ს	დნიპრო 3:3	22	შეცვლაზე ითამაშა	8	0	3
გიორგი დემეტრაძე	მ. დონეცკი	ს	დნიპრო 3:3	87	შეცვალეს	10	3	3
გოგა გახოკიძე	მ. დონეცკი	ს	დნიპრო 3:3	0	სარეზერვო გუნდშია	2	0	3
ალექსანდრე ამისულაშვილი	დინამო	შ	ბორისფენი 2:0	0	სარეზერვო გუნდშია	0	0	2
ზურაბ იონანიძე	ტავრია	შ	კრივბასი 1:2	0	სარეზერვო გუნდშია	7	1	14
გია ჭანტურია	ტავრია	შ	კრივბასი 1:2	0		2	0	14
კახა ჩხეტიანი	ტავრია	შ	კრივბასი 1:2	0	განაცხადში არ იყო	4	0	14
ვასილ გიგიაძე	ტავრია	შ	კრივბასი 1:2	90	1 გოლი	9	5	14
ლაშა ჯაკობია	მეტალისტი	ს	შახტარი 1:0	70	შეცვალეს	9	1	7
ირაკლი მოდებაძე	მ. ზაპოროჟიე	ს	ილიჩევეცი 2:2	90	1 გოლი, გააფრთხილეს	4	2	11
ლაშა ჭელიძე	მ. ზაპოროჟიე	ს	ილიჩევეცი 2:2	0		1	0	11
საბერძნეთი. ეროვნული ლიგა								
ირაკლი ვაშაკიძე	არისი	ს	პაოკ 2:2	0		2	0	15
ლევან მალრაძე	ქსანთი	შ	ერგოტელისი 3:0	90		5	0	2
თურქეთი. პირველი ლიგა								
გივი დიდავა	ქოჯაელი	შ	დარდანელი 1:0	0		6	0	9
პოლონეთი. პირველი ლიგა								
მამია ჯიქია	პლოცკი	შ	ოდრა 1:0	90		9	0	6
ლატვია. უმაღლესი ლიგა								
ლევან კორლალიძე	სკონტო	ს	რიგა 4:2	27	შეცვლაზე ითამაშა	9	3	2
ზურაბ მენთეშაშვილი	სკონტო	ს	რიგა 4:2	65	გააფრთხილეს, გააძევეს	18	3	2
გიორგი ყიფიანი	სკონტო	ს	რიგა 4:2	0		8	2	2
ალექსანდრე რეხვიაშვილი	ვენტსპილსი	შ	მეტალურგსი 1:1	90	გააფრთხილეს	8	1	3
თამაზ პერტია	დინაბურგი	შ	დიტონი 4:0	90		22	1	4
ბულგარეთი. უმაღლესი ლიგა								
ამირან მუჯირი	ცსკა	ს	ვიდიმა 4:0	90	1 გოლი	9	4	1
კოტე დარსანია	ჩერნო მორე	შ	ნაფტექსი 2:0	74	შეცვალეს	3	1	7
ვლადიმერ კაკაშვილი	ჩერნო მორე	შ	ნაფტექსი 2:0	0		4	0	7
ლევან კაპანაძე	ბელასიცა	შ	პირინი 0:0	0		0	0	8
ლევან მიქაძე	ბელასიცა	შ	პირინი 0:0	0		0	0	8
კვიპროსი. პირველი დივიზიონი								
თემურ ქეცბაია	ანართოსისი	შ	აელ 2:0	75	შეცვალეს	4	1	2
გიორგი ქინქლაძე	ანართოსისი	შ	აელ 2:0	15	შეცვლაზე ითამაშა	3	0	2
კლიმენტი წიტაიშვილი	ანართოსისი	შ	აელ 2:0	89	შეცვალეს	5	1	2
გიორგი გაბიდაური	ანართოსისი	შ	აელ 2:0	0		2	0	2
დავით ჩალაძე	ანართოსისი	შ	აელ 2:0	0		3	0	2
ლევან ქებაძე	პარალიმნი	ს	ოლიმპიაკოსი 0:0	90		5	2	10
გიორგი ანჩაბაძე	პარალიმნი	ს	ოლიმპიაკოსი 0:0	76	შეცვალეს	5	1	10
ზვიად ლაბაძე	არისი	ს	აპოლონი 1:4	0		1	0	14
გიორგი ქორიძე	ოლიმპიაკოსი	შ	პარალიმნი 0:0	0		1	0	11

შენიშვნა: შ — შინ, ს — სტუმრად, თ — თამაში, გ — გოლი, ა — გუნდის ადგილი ლიგაში

REUTERS მანჩესტერიდან

რუუდ ვან ნისტელროიმ გარისკა და გაიტანა

ტომატის წვნიანი სერ ალექსს

ჰენალტი არ იყო, თუმცა, როცა ჯაცს საჯარიმოში წააქცევენ, ჰენალტი ინიშნება

„მანჩესტერ“ — „არსენალის“ საკვირაო მატჩის ექო, რა თქმა უნდა, ორშაბათსაც გადმოწვდა. 49 თამაშში დაუმარცხებელ „არსენალს“ ძალიან ემწარა წაგება და მენეჯერმა არსენ ვენგერმა მარცხი მსაჯ მაიკლ რაილის დააბრალა: „რაილიმ პენალტი დანიშნა ჩვენს კარში, მაშინ, როცა სოლ კემპბელი რუნის არც შეხებია. ამან თამაშის ბედი გადაწყვიტა, თავად რუნიმაც ასე თქვა. ჩვენ გაგვძარცვეს. რაილი ყოველთვის ასე მსაჯობს „ოლდ ტრეფორდზე“. ძალიან ძნელია იმის ცქერა, თუ რა იოლად ნიშნავენ მსაჯები პენალტებს.

ჩვენ ჩვენს ქცევებზე ვართ პასუხისმგებლები და არა მსაჯისაზე. ამ სტადიონზე შარშანაც იოლად დადეს პენალტი ჩვენს წინააღმდეგ და ახლაც.

არ მგონია, ეს გამარჯვება მთელი ჩემპიონატისთვის გარდამტეხი რამ გამოდგეს. „მანჩესტერი“ თამაშს აუმჯობესებს და მე ამას პატივს ვცემ, მაგრამ ჩვენ, ვიმეორებ, გაგვძარცვეს. შეიძლება თამაში არ გამოგვიდეს და მაინც მაგრად ითამაშო. ახლაც ასე გამოვიდა. ამ მატჩიდან ჩემი ფეხბურთელებიც ბევრ სასარგებლოს შეიძენენ.“

„მეთოფეთა“ კაპიტანმა პატრიკ ვიეირამ კი თქვა:

„მსაჯი რაილი ხოსე ანტონიო რეიესზეც სცოდავდა. მას უხეშად ეთამაშებოდნენ, რაილი კი დუმდა. რას იზამ, როცა „ოლდ ტრეფორდზე“ თამაშობ, ამას უნდა შეეგუო. ჩვენ დავბრუნდებით და უფრო ძლიერები ვიქნებით. ქომაგებს კი სანერვიულო არაფერი აქვთ. ორმოცდაათიდან ერთი თამაში წავაგეთ“.

სერ ალექს ფერგიუსონი კი, ცხადია, გახარებულია: „ძალიან მნიშვნელოვანი გამარჯვება იყო. როცა ზედიზედ თამაშობ ფრეებს, ასეთი მოგება ძალიან საჭიროა. ვიმედოვნებ, რომ ეს გარდამტეხი მომენტია“.

ფერგიუსონმა თქვა, რომ პენალტის მომენტი არ დაუნახავს, თუმცა: „როცა კაცს საჯარიმოში აქცევენ, პენალტი ინიშნება. მსაჯის საქმე საძნელოა. მე მაგალითად ვხედავდი, როგორ ეხმარებოდა მსაჯს მთელი მატჩის მანძილზე პატრიკ ვიეირა. ძალიან ბევრს ელაპარაკებოდა.

ახლა მოგებები გვჭირდება, რათა „არსენალს“ საბოლოოდ წამოვეწიოთ“.

მენეჯერთა ეს აზრები კი ბევრად კულტურულია იმასთან შედარებით, რაც მატჩის შემდეგ „ოლდ ტრეფორდის“ გვირაბში მომხდარა: ჯერ არ ვიცით რომელს და „დეილი ტელეგრაფის“ მოწმობით, „არსენალის“ ერთ-ერთ ფეხბურთელს ტომატის წვნიანით სავსე ჯამი უსვრია ალექს ფერგიუსონისთვის. „მირორის“ ცნობით კი წვნიანიც და სენდვიჩიც. ამ ცნობის კომენტირებაზე ყველა უარს აცხადებს, თუმც „მეთოფენი“ უზომოდ გაბრაზებულნი იყვნენ:

ტიერი ანრიმ მეკარე როი კეროლს დაუწყო საქმის გარჩევა, სოლ კემპბელმა კი რუნის ხელი არ ჩამოართვა მატჩის შემდეგ. რუუდ ვან ნისტელროიც გაილანძღა ეშლი კოულისთვის ვერაგულად ჩარტყმისთვის.

ასე რომ, ვიეირა კი ეუბნება ქომაგებს ნუ ინერვიულებთო, მაგრამ „არსენალს“ ძალიან ძვირად ეღირდა ეს მატჩი.

ირაკლი გამყრელიძე

ვან ნისტელროიმ ეშლი კოული არ დაინდო

უეინ რუნის ამ წაქცევას პენალტი მოჰყვა

ბასტი ღიმილით დაბრუნდა

„მიუნხენის“ ბაიერნისა და გერმანიის ნაკრების ნახევარმცველ სებასტიან დაისლერს ფორიაქმა და გულგატეხილობამ ამ ჯერზე მხოლოდ შვიდი დღე აკმარა. წინა ორშაბათს ტურინიდან მსწრაფლ შინ დაბრუნებულ ფეხბურთელს განსაკუთრებული არაფერი რომ არ სჭირდა, მისი მკურნალი პროფესორი, ფლორიან ჰოლსბიორი უკვე ოთხშაბათსვე იუწყებოდა. ხუთშაბათს კი უკვე თავად დაისლერმაც განაცხადა, რომ თავს რიგიანად გრძნობდა. იგივე დაადასტურა პარასკევს მასთან ნასაუბარმა იურგენ კლინსმანმაც, ვისაც — მრავალ მილიონ ქომაგთან ერთად — ეს 24 წლის უნიჭიერესი გერმანელი თავისი განახლებული ბუნდესნაკრების ერთ-ერთ ღერძულ ფიგურად წარმოუდგენია. ჰოდა, ჩვენც რომ ბევრი არ გავიმასჯერთ, ძალიან მოკლედ გეტყვით, რომ გუშინ დაისლერი „ბაიერნის“ საწვრთნელ ბაზაზე დაბრუნდა და ივარჯიშა კიდეც. თვითმხილველთა თანახმად, ფეხბურთელი ძალიან კარგ ხასიათზე იყო და ვინმესთვის არც ჰალალი ღიმილი დაუმადლებია.

ლევან კელაურაძე

უკრაინა

უმაღლესი ლიგა. X ტური

დინამო — ბორისფენი 2:0; შახტარი — მეტალისტი 0:1; ჩერნომორეცი — ვორსკლა 1:1; ტავრია — კრივბასი 1:2; ილიჩევეცი — მეტალურგი (ზ) 2:2; ვოლინი — არსენალი 1:0; ზაკარპატია — ობოლონი 1:2; დნიპრო — მეტალურგი (დ) 3:3

შახტარი	10	9	0	1	20:3	27
დინამო	10	8	1	1	18:6	25
მეტალურგი (დ)	10	6	2	2	17:12	20
ვოლინი	10	5	2	3	10:9	17
ილიჩევეცი	10	4	4	2	18:10	16
კრივბასი	10	4	4	2	10:8	16
მეტალისტი	10	4	2	4	13:13	14
დნიპრო	10	4	2	4	15:17	14
ჩერნომორეცი	10	3	2	5	8:9	11
ობოლონი	10	2	4	4	5:7	10
არსენალი	10	2	4	4	7:14	10
მეტალურგი (ზ)	10	1	7	2	8:12	10
ზაკარპატია	10	2	3	5	8:13	9
ვორსკლა	10	2	1	7	5:13	7
ტავრია	10	1	3	6	7:13	6
ბორისფენი	10	0	5	5	5:14	5

უგედეთი

ალსვენსკა. XXV ტური

აიკ — იორგრიტე 0:3; კალმარი — იორებრო 0:1; ლანდსკრონა — ტრელებორგი 4:0; ელფსბორგი — ჰამარბი 0:1; ჰელსინგბორგი — ჰალმსტადი 1:2; გიოტებორგი — მალმიო 1:2; სუნდსვალი — იურგორდენი 0:1

ჰალმსტადი	25	14	7	4	52:26	49
მალმიო	25	14	7	4	43:21	49
გიოტებორგი	25	14	4	7	32:19	46
იურგორდენი	25	10	8	7	36:31	38
კალმარი	25	9	10	6	24:18	37
ჰამარბი	25	10	7	8	28:25	37
ელფსბორგი	25	8	8	9	25:31	32
ჰელსინგბორგი	25	7	9	9	40:31	30
ლანდსკრონა	25	7	9	9	27:31	30
იორებრო	25	8	6	11	30:45	30
სუნდსვალი	25	7	8	10	25:29	29
იორგრიტე	25	6	10	9	24:30	28
აიკ	25	4	10	11	20:34	22
ტრელებორგი	25	2	7	16	17:52	13

სერბეთი

პირველი ლიგა. XII ტური

ბორაცი — ბუდუჩნოსტი 0:2; ობილიჩი — რადნიჩკი 1:1; ოფკ — პარტიზანი 0:2; ცრვენა ზვეზდა — ჰაიდუკი (კ) 2:1; ვოივოდინა — სუტიესკა 3:0; ჟელეზნიკი — სარტიდი 0:1; ზემუნი — ჩუკარიჩკი 0:0; ზეტა — ჰაიდუკი (ბ) 5:2

სლოვაკეთი

I დივიზიონი. XII ტური

რუჟომბეროკი — პუხოვი 1:2; ტრენჩინი — დუბნიცა 0:4; ჟილინა — ბანსკა ბისტრიცა 4:0; ტრნავა — პეტრჟალკა 1:0; ინტერი — სობოტა 2:2

სლოვენია

სი მობილ ლიგა. XII ტური

ოლიმპია — დომზალე 1:1; პტუი — პუბლიკუმი 1:0; ზაგორიე — ლიუბლიანა 1:1; ბელა კრაინა — პრიმორიე 1:0; მურა — მარიბორი 2:3. ნოვა გორიცა — კოპერი გადაიდო

არგენტინა

აპერტურა. XII ტური

ინსტიტუტო — ოლიმპო 1:1; ესტუდიანტესი — ლანუსი 5:0; არსენალი — ალმაგრო 2:2; ოლდ ბოიზი — კილმესი 2:0; ბანფილდი — ხიმნასია 4:0; რივერ პლეიტი — სან ლორენსო 1:2; არგ. ხუნიორსი — ბოკა ხუნიორსი 1:0; ურაკანი — ველესი 0:1; კოლონი — ინდეპენდიენტე 0:0; რასინგი — როსარიო 0:2

ოლდ ბოიზი	12	7	4	1	14:5	25
ველესი	12	8	1	3	14:10	25
ესტუდიანტესი	12	6	5	1	16:6	23
ბოკა ხუნიორსი	12	6	2	4	19:9	20
სან ლორენსო	12	6	2	4	18:14	20
რივერ პლეიტი	12	5	4	3	18:16	19
ბანფილდი	12	4	6	2	16:10	18
ინდეპენდიენტე	12	5	3	4	16:12	18
ლანუსი	12	4	6	2	15:15	18
კილმესი	12	5	3	4	10:11	18
ხიმნასია	12	5	3	4	12:15	18
კოლონი	12	4	5	3	12:9	17
როსარიო	12	4	4	4	8:8	16
ალმაგრო	12	3	6	3	9:10	15
არსენალი	12	2	7	3	8:9	13
არგ. ხუნიორსი	12	3	3	6	6:9	12
რასინგი	12	3	1	8	10:15	10
ოლიმპო	12	1	3	8	8:19	6
ურაკანი	12	1	3	8	9:22	6
ინსტიტუტო	12	1	3	8	9:23	6

ბრაზილია

სერია A. XXXVII ტური

გრემიო — ინტერნასიონალი 1:3; პაისანდუ — გოიასი 4:2; კრუზეირო — ატლ. მინეირო 0:3; კურიტიბა — ფუვენტუდე 2:3; ბოტაფოგო — ვიტორია 1:1; პალმეირასი — ატლ. პარანენსე 3:1; სან პაულუ — სანტოსი 1:0; კრისიუმა — ფიგეირენსე 2:1; ვასკუ და გამა — ფლამენგო 1:0; სან კაეტანო — ფლუმინენსე 2:0; გუარანი — პონტე პრეტა 0:0; პარანა — კორინთიანსი 1:2

ატლ. პარანენსე	37	20	9	8	71:42	69
სანტოსი	37	21	5	11	82:52	68
სან პაულუ	37	19	8	10	58:33	65
სან კაეტანო	37	19	8	10	50:30	65
ფუვენტუდე	37	18	8	11	52:47	62
პალმეირასი	37	17	11	9	60:37	62
გოიასი	37	17	7	13	70:60	58
კორინთიანსი	37	15	12	10	39:43	57
პონტე პრეტა	37	16	6	15	31:55	54
ფლუმინენსე	37	14	11	12	50:54	53
ფიგეირენსე	37	13	12	12	47:46	51
კურიტიბა	37	12	14	11	41:38	50
ინტერნასიონალი	37	14	7	16	50:48	49
კრუზეირო	37	13	8	16	54:61	47
პაისანდუ	37	12	10	15	48:66	46
ვასკუ და გამა	37	12	9	16	53:54	45
კრისიუმა	37	12	7	18	49:59	43
ატლ. მინეირო	37	9	15	13	46:57	42
ფლამენგო	37	10	11	18	39:41	41
ვიტორია	37	11	7	19	60:69	40
ბოტაფოგო	37	8	16	13	50:58	40
პარანა	37	10	8	19	41:64	38
გრემიო	37	8	11	18	48:60	35
გუარანი	37	7	14	16	31:46	35

მექსიკა

აპერტურა. XII ტური

ხაგუარესი — გვადალახარა 0:0; კრუზ ასული — ტიგრესი 1:1; მონტერეი — მორელია 2:1; სინალოა — ტოლუკა 0:1; ატლასი — ვერაკრუსი 2:0; ამერიკა — პაჩუკა 1:1; პუებლა — უნამი 2:3; სანტოს ლაგუნა — ატლანტე 2:1; ტეკოსი — ნეკაქსა 0:1

მადონინა იუვენტუსმა მოიგო

ამრიგად, ახალი სეზონის პირველი მადონინა ფრედ დასრულდა, „სან სირომ“ თავის ორივე ბინადარს, „ინტერსა“ და „მილანს“, თითო ქულა გაატანა ცხრილში წასამატებლად და ორივეს მწვრთნელს როგორც სამართლიანობის, ასევე უკმაყოფილობის შეგრძნება დაუტოვა

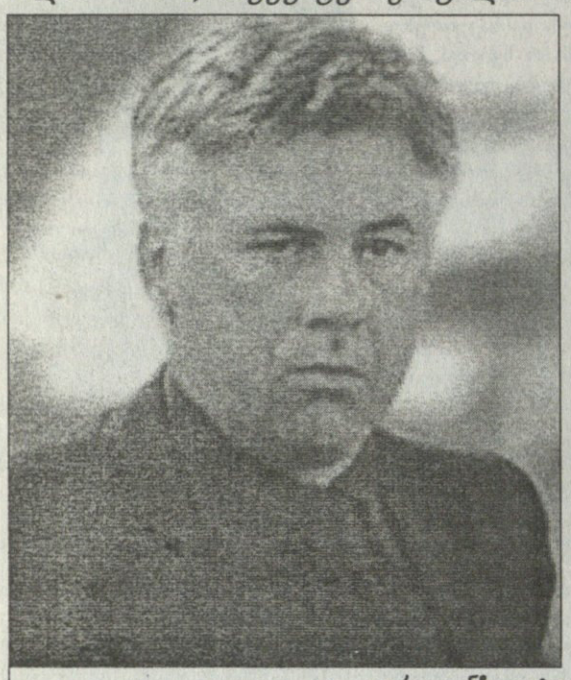

კარლო ანჩელოტი და რობერტო მანჩინი

მადონინას სილვიო ბერლუსკონიმაც უყურა

„ფრე ცუდი არ არის — განაცხადა „შავ-წითლების“ მწვრთნელმა კარლო ანჩელოტიმ — მით უფრო, რომ დაცვაში ფაქტობრივად პრობლემა არ გვქონია, ხოლო მოგების რამდენიმე შესაძლებლობა, პირიქით, გვქონდა. მინდა განსაკუთრებით ჩემი მცველების თამაში აღვნიშნო. ძალიან ცოტა შეცდომა დაუშვა ერთად აღებულმა ყველა რგოლმაც. პირველ ტაიმში კრისტიან ვიერის და ადრიანოს ცალკეული შესაძლებლობა დავუთმეთ და სულ ეს იყო. ამას თუ არ ჩავთვლით, ბურთიც ვაკონტროლეთ და თამაშის სადავეებიც ხელთ გვეპყრა“.

ამ შეხვედრაში ანჩელოტიმ ბევრი იმით გააკვირვა, რომ თავდასხმაში ანდრეი შევჩენკოს მეწყვილედ ერნან კრესპო განაწესა, ხოლო ფილიპო ინძაგი სადღაც სკამზე დასვა.

„კრესპოზე არჩევანი ერთკვირიანი დაკვირვების შემდეგ შევაჩერე. ის, ბოლოს და ბოლოს, ფორმას იბრუნებს და ძალიან ბევრს მუშაობს მთელი გუნდის სასიკეთოდ. შესაძლოა, როგორც თავდამსხმელს ცოტა სიმწვავე აკლდა, მაგრამ ჯამში კარგად ითამაშა. მე ხომ დიდი ხანია ვეძებდი ფორვარდს, რომელიც უბურთოდ იქნებოდა ძალიან სასარგებლო და მოწინააღმდეგის საჯარიმოში სივრცეს გამოძებნიდა. ამ სივრცეში იონ დალ ტომასონი შეძლებს ღრმად შესვლას და გოლების გატანას.“

კვირა საღამოს მატჩის საუკეთესო ფეხბურთელად რატომღაც ალესანდრო ნესტა დაასახელეს, არადა, ბევრის აზრით ყველას კაკა სჯობდა.

„კაკა მშვენივრად ქმნიდა სივრცეებს და სიღრმიდან წამოწყებული შეტევებით „ინტერს“ დიდ პრობლემებს უქმნიდა. ვფიქრობ, იგი ახლოსაა იმ ფორმასთან, რომლითაც გასულ სეზონში ყველას ასე მოგვაწონა თავი“.

დაახლოებით ანჩელოტისებურად, ოღონდ თავის სასარგებლოდ აღიქვა მატჩი „ინტერის“ მწვრთნელმა რობერტო მანჩინიმ.

„მგონი, მთელი თამაშის განმავლობაში გამარჯვების მეტი შესაძლებლობა ჩვენ გვქონდა, მაგრამ საბოლოოდ, გულწრფელად შეიძლება ითქვას, რომ ფრე სამართლიანი შედეგი გამოდგა — განაცხადა „შავ-ლურჯმა“ რეფორმატორმა — შეხვედრის დასაწყისში კრისტიან ვიერის ჰქონდა სამი დიდებული მომენტი, შემდეგ ორიოდ შანსი ადრიანოსაც მიეცა, მაგრამ ყველაფერზე მნიშვნელოვანი ის იყო, რომ „ინტერმა“ თავდაუზოგავად იბრძოლა და მხოლოდ გამარჯვებისკენ ილტვოდა. მერედა, ყველაფერს რომ თავი დავანებოთ, ისეთ გუნდთან როგორიც „მილანია“, ფრედ თამაში ცუდი შედეგი სულაც არ არის“.

აღსანიშნავია, რომ „ინტერის“ ყველა გაფრთხილებულმა ფეხბურთელმა ყვითელი ბარათი კაკას წინააღმდეგ უხეშობისთვის მიიღო, რაზეც მანჩინიმ ასე ბრძანა:

„როგორც ესტებან კამბიასო, ასევე ხუან სებასტიან ვერონი ცდილობდნენ შემოქმედებითი ფეხბურთი ეთამაშათ და ამიტომ, ხანდახან კაკა მხედველობიდან გამორჩებოდათ ხოლმე. კაკა ხომ ნახევარდაცვასა და თავდასხმას შორის მოძრაობდა. საერთოდ, რომბისებურ ნახევარდაცვას „მილანი“ უფრო გრძივად იყენებდა, ვიდრე ჩვენ, თუმცა ეს არაფერი. ჩვენი ყველაზე დიდი პრობლემა ბურთის შედარებით ხშირი კარგვა გახლდათ. ანდი ვან დერ მეიდე კი იმიტომ შევიყვანე მოედანზე, რომ გამარჯვება მინდოდა და ვან დერ მეიდეს „მილანის“ ფლანგზე ზეწოლა დავავალე“.

ზემოთ ვახსენეთ, რომ კარლო ანჩელოტი განსაკუთრებით მცველებით გახლდათ კმაყოფილი და მატჩის საუკეთესოდ ალესანდრო ნესტა დაასახელეს, რომელმაც ადრიანო მნიშვნელოვანწილად გააუნებლა.

„მე თუ მკითხავთ, დღეს, მთელ მსოფლიოში, ადრიანოს გამჩერებელი მხოლოდ ნესტა და იაპ სტამი არიან. ამ ამოცანას ძალიან დიდი ღონე და ტექნიკა სჭირდება და ნესტამაც კარგად გაართვა მას თავი“ — შეაქო მეტოქე მანჩინიმ.

თავად ნესტა შეხვედრის შესახებ ასეთი აზრისა დარჩა: „მეორე ტაიმს რომ ვიხსენებ, ვფიქრობ, ცოტა მეტი თავდადებით გამარჯვებასაც შევძლებდით. სამწუხაროა, შესაძლებლობები რომ ვერ გამოვიყენეთ. ადრიანოზე კი იმას გეტყვით, რომ ის ღონიერია, სწრაფი და გოლის გატანის ათასი ვარიანტი იცის. ამიტომაც, დღეს ყველაფერმა კარგად ჩაიარა. კიდევ, იმას დავძენ, რომ ამ სეზონში ძალიან ბევრი თამაში გვიწევს, ხოლო სამ დღეში ერთხელ ძალების აღდგენა ძნელია“.

კვირის მადონინას შესახებ ითქვა კიდეც, რომ „მილანისა“ და „ინტერის“ ფრით სინამდვილეში „იუვენტუსმა“ იხეირა. ასეთი სათაურიც კი იყო: „მილანური დერბი იუვენტუსმა მოიგო“.

„დიდ გუნდებთან „იუვეს“ ჯერ არ უთამაშია — თქვა ნესტამ და დასძინა — იმედი მაქვს ამ თამაშებში ტურინელები ქულებს დაკარგავენ“.

„მილანის“ შეფი, იტალიის პრემიერ-მინისტრი სილვიო ბერლუსკონი:

„კარგი თამაში იყო, დაძაბული და ტექნიკური. „ინტერმა“ კარგი ფეხბურთი ითამაშა, ამ გუნდს ნამდვილად კარგი თავდამსხმელები ჰყავს, მაგრამ ჩვენმა მცველებმა დიდი ოსტატობა გამოიჩინეს, მათ გასაქანი არ მისცეს. საერთოდ, „მილანის“ თამაშითაც კმაყოფილი დავრჩი, მაგრამ ისიც საოქმელია, რომ დღეს „იუვენტუსმა“ კიდევ ორი ქულა მიიწერა“.

კაკა: „მეც ვფიქრობ, რომ დღეს „იუვენტუსმა“ გაიმარჯვა. მართალია, სეზონი ძალიან დიდია, მაგრამ ტურინელებს ხუთქულიანი უპირატესობა აქვთ და ეს ბევრია. ამიერიდან თამაში თამაშზე უნდა მოვიგოთ, სხვა გზა უბრალოდ არ გვაქვს“.

თანაგუნდელისა და პრეზიდენტისგან განსხვავებით დერბის დამთავრების შემდეგ ცხრილს ძალიან მშვიდად ჩაჰხედა პაოლო მალდინიმ:

„მართალია, სეზონი „იუვენტუსმა“ ძალიან ძლიერად დაიწყო, მაგრამ ოქტომბერში მათი უპირატესობისა რატომ უნდა შეეგეშინდეს?“

დერბის ერთ-ერთი თვალსაჩინო გმირი „ინტერის“ 37 წლის მეკარე ალბერტო ფონტანა გახლდათ, რომელმაც, როგორც უკვე ამბობენ, თვით ფრანჩესკო ტოლდო მოისროლა სათადარიგოთა სკამზე.

„ორივე გუნდმა გამარჯვებისთვის ითამაშა და მომენტებიც შექმნა. მგონი, საგოლე მომენტი ნებისმიერ წამს შეიძლებოდა შექმნილიყო როგორც ერთ ასევე მეორე კართან და ამან ქომაგები კმაყოფილი დატოვა. ერთადერთი, რაც ამ თამაშს აკლდა, გოლი იყო. მე ვცდილობდი, ყოველი მომენტი ამომეცნო, წამეკითხა და თადარიგით დავხვედროდი, თუმცა ისიც მესმის, რომ შევჩენკოსაც შეეძლო გოლის გატანა, ბურთი კარგად რომ მისვლოდა ფეხთან... მოკლედ, მუდმივი რისკის წინაშე ვიდექი“.

პაპუნა კედია

არგენტინულ-ბრაზილიური დუელი: ინტერელი ხავიერ ძანეტი და მილანელი კაკა

ალესანდრო ნესტა ადრიანოს მაგრად დაუდგა

ეროვნული ბიბლიოთეკა

სადაც კაპელო, იქაც კასანო

სენსის ცოლმა ანტონიო რომაში დატოვა

როგორც ჩანს, ანტონიო კასანოს დღეები „რომაში“ დათვლილია — „იუვენტუსის“ სატრანსფერო საქმეთა შეფმა, ლუჩანო მოჯიმ განაცხადა, რომაელებთან თავდამსხმელის თაობაზე საუბარი მსურსო

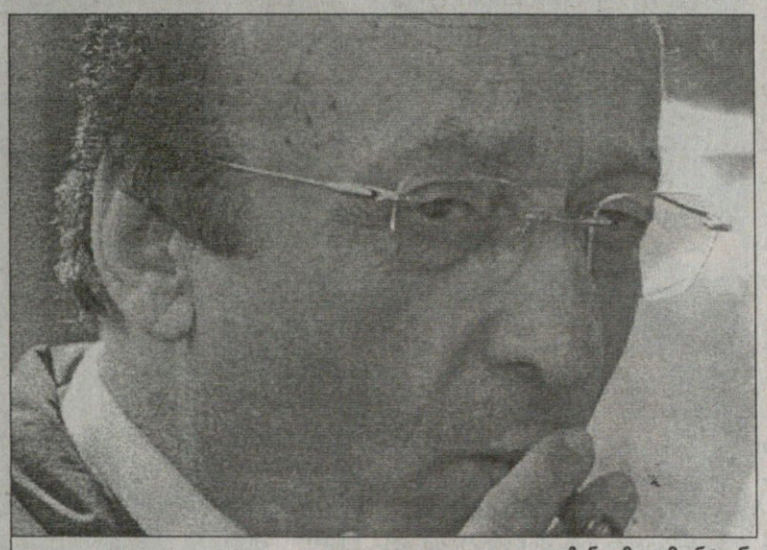

ლუჩანო მოჯიმ ანტონიო კასანოს თვალი დაადგა

„ჩვენ გვინდა კასანოს ყიდვა, მაგრამ რომაელი მეგობრების ინტერესებს არასდროს მივაყენებთ შეურაცხყოფას“ — თქვა „ბებერი ქალბატონის“ გენერალურმა დირექტორმა, რომელმაც გასულ ზაფხულს ემერსონის გამო იმ რომაელ მეგობრებს კინაღამ თავი წააჭამა. გეხსომებათ, „რომას“ ბრაზილიელი ნახევარმცველის „რეალში“ ან „ჩელსიში“ გაყიდვა სურდა, მან კი დაიჩემა, რომ თუ სადმე წავიდოდა, მხოლოდ „იუვენტუსში“, ყოფილ მწვრთნელ ფაბიო კაპელოსა და ყოფილ თანაგუნდელ ჯონათან ძებინასთან. ერთი სიტყვით, ემერსონი იყიდა გუნდმა, რომელიც ნაკლებს იხდიდა.

მოჯიმ განაგრძო: „ანტონიო მსოფლიო კლასის ფეხბურთელია და იმის თქმა, რომ მისი ხილვა ჩვენს გუნდში არ გვინდა, ტყუილი და თვალთმაქცობა იქნებოდა. მეორე მხრივ, ნებისმიერი სატრანსფერო მოლაპარაკება იქნება კლუბთან და არა უშუალოდ ფეხბურთელთან“.

შეგახსენებთ ემერსონის ამბავს: ბრაზილიელი აცხადებდა, რომ „იუვენტუსის“ წარმომადგენლებთან ხელი არაფერზე მოუწერია, ეს ჯერ კიდევ მაშინ, როდესაც იგი „რომაში“ ირიცხებოდა — თუმცა ყველამ იცის, რომ მას და მოჯის ხელფასი და სხვა ამბები უკვე მოლაპარაკებულ-მოგვარებული ჰქონდათ.

„რომაელები სატრანსფერო ბაზარზე ჩვენი თანამშრომლები არიან და პატივისცემას იმსახურებენ. მით უფრო, როდესაც საქმე ეხება კასანოს, რომელიც 2006 წლამდეა ამ კლუბთან კონტრაქტით შეკრული. ამიტომ, თუ ჩვენ ჯინმესთან რამეზე დავილაპარაკებთ, უშუალოდ პრეზიდენტ ფრანკო სენსისთან“ — ბრძანა მოჯიმ.

კასანოს ამბავი ახალი ძალით მაშინ აგორდა, როდესაც სწორედ „რომას“ პრეზიდენტმა ფრანკო სენსიმ განაცხადა:

„არ ვარ დარწმუნებული, რომ კასანოს გუნდში დატოვება მსურს. ცხადია, კონტრაქტის შესახებ ხელახალი მოლაპარაკება ზრობლემა არ არის, მაგრამ გააჩნია ვისთან. „ლევერკუზენთან“ კასანომ საძაგლად ითამაშა.“

სენსის ეს განცხადება იყო და კასანო მარტო ვარჯიშზე გადავიდა. ოფიციალურად ამას ფორმაში შესვლის თუ ფორმის აღდგენის მიზნით ინდივიდუალურ ვარჯიშზე გადასვლა უწოდეს, მაგრამ სად სად და, თუ იტალიაში ფეხბურთელი თავისთვის ძუნძულს იწყებს, ესე იგი, საკონტრაქტო ამბებია მოსაგვარებელი.

ანტონიო კასანო 22 წლისაა. იგი 18 წლის იყო, როდესაც „რომამ“ „ბარისგან“ დაახლოებით 35 მილიონ დოლარის ფარგლებში შეიძინა. მაშინ „რომამ“ სწორედ „იუვენტუსს“ აჯობა ვაჭრობაში, მაგრამ როგორც ხედავთ, კასანომ, დიდი შანსია, კარიერა მაინც „იუვეში“ განაგრძოს.

...თუმცა ერთი საოცარი ნათქვამის ამბავიც რომ არ გითხრათ, არ შეგვიძლია. ქალბატონმა მარია სენსიმ, პრეზიდენტ ფრანკო სენსის მეუღლემ განაცხადა:

„სანამ ჩემი ქმარი ამ თანამდებობაზეა, კასანოს „იუვენტუსი“ ვერ წაიყვანს!“

რას ნიშნავს ეს? ქალბატონმა სენსიმ მამაკაცური დიპლომატიის გარეშე გამოხატა მისი ქმრის ნამდვილი დამოკიდებულება ტურინელებისადმი?

პაპუნა კედია

არ ჩამოვალ, არაო!

ტექნიკით მგავს? მგავს!..

ხუან სებასტიან ვერონმა იტალიაში ხელახლა დაიწყო ცხოვრება და ლონდონის „ჩელსის“ უთვლის, მანდ დამბრუნებელი არ ვარ, „ინტერში“ ჩემი გაქირავების ვადაც რომ გავა, მაინც არ მელოდოთო.

„დიდი სიამოვნებით დავრჩები „ინტერში“, თუმცა მესმის, რომ ყველაფერი იმაზეა დამოკიდებული, უახლოეს თვეებში რა მოხდება“ — ამბობს „პარმაში“, „სამპდორიასა“ და „ლაციოში“ ნათამაშევი არგენტინელი ვარსკვალი, რომელიც „ლაციომ“ 28 მილიონ ინგლისურ გირვანქად მიჰყიდა „მანჩესტერ იუნაიტედს“, საიდანაც იგი შემდეგ „ჩელსიში“ გადავიდა, ხოლო „ჩელსიმ“ „ინტერს“ მიაქირავა.

„გარდა ამისა, ძალიან მინდა არგენტინელი ქომაგების სიყვარული დავიბრუნო. მე უკვე 29 წლის ვარ და 2006 წლის მსოფლიოს ჩემპიონატი ჩემთვის ბოლო იქნება. მინდა ამ მუნდიალზე არგენტინის ნაკრების ცენტრალური ფიგურა გავხდე“ — გულახდილად თქვა ნახევარმცველმა.

ხოლო ბრაზილიელმა დიდვარსკვლავმა რონალდომ კიდევ ერთხელ იხელთა მომენტი და აღიარა, რომ ადრეული გაუგებრობების მიუხედავად მისი საყვარელი გუნდი „ინტერია“.

„მე ძველებურად მიყვარს „ინტერი“ და თუ ოდესმე „რეალიდან“ სადმე წავალ, „სან სიროზე“ დავბრუნდები, სადაც ჩემზე კლუბს და ქომაგებს დიდი ამაგი აქვთ“ — უთხრა „ილ ფენომენომ“ იტალიის ერთ-ერთ ტელეარხს.

„მე ვუყურე როგორ დაამარცხა „ინტერმა“ „ვალენსია“ 5:1 და ამან ჩემზე დიდი შთაბეჭდილება მოახდინა. ნამდვილად ვერ გეტყვით, დღეს მსოფლიოს საუკეთესო თავდამსხმელი არის თუ არა ადრიანო, მაგრამ მისი სიმძლავრე და ტექნიკა, აფეთქების უნართან ერთად დიდებულია. ის ძალიან მგავს თამაშის სტილით“.

პაპუნა კედია

ხუან სებასტიან ვერონი

წადი შენიო და წავიდა

მონდონიკო უვიც პატრონს გაექცა

გუშინ იტალიაში კიდევ ერთმა მწვრთნელმა დატოვა სამსახური — ფლორენციული „ფიორენტინას“ პრეზიდენტმა დიეგო დელა ვალემ ულვაშა ემილიანო მონდონიკოს მიუთითა კარისკენ.

მიზეზი კი ერთი შეხედვით ძალიან საინტერესოა, რადგან მონდონიკო ცუდი სტარტის გამო (სერია A-ს ცხრილში მე-14 ადგილი, 1 მოგება, 4 ფრე, 2 წაგება) არ გაუშვიათ, პირიქით, მას ენდობოდნენ კიდეც, მაგრამ მწვრთნელმა თურმე თავად გამოიჭრა ყელი, რადგან... „იების“ პრეზიდენტისთვის ისეთი რამე-რუმეები უთქვამს, დონ დიეგოს სხვა გზა არ დარჩენია.

და მაინც, რა თქვა ასეთი მონდონიკომ, დელა ვალე რომ გააცეცხლა? რა და მწვრთნელმა პრეზიდენტს არც მეტი, არც ნაკლები, დილეტანტი უწოდა, კლუბის ეგეთი უვიცი პატრონი ცხოვრებაში არ შემხვედრიაო.

სერჯო ბუზი, „ფიორენტინას“ მეკარეების მწვრთნელი: „ძალიან გაკვირვებული ვარ, ემილიანოს ყველანი თავდაჭერილ კაცად ვიცნობთ და რა მოხდა პრეზიდენტსა და მას შორის ვერაფერს გეტყვით“.

ემილიანო მონდონიკო

ფლორენციული კლუბი ახლა უმთავარმწვრთნელოდაა და ამბობენ, „რევჩინასთან“ ხვალინდელი მატჩისთვის გუნდს სწორედ ბუზი დამოძღვრავს, მერე კი „იებს“ ახალი კაცი ჩაიბარებსო.

ეს „ახალი“ კი ორია — ან „უდინეზეს“, „მილანის“, „ლაციოს“ და „ინტერის ყოფილი თავკაცი ალბერტო ძაკერონი ანაც „პარმას“ ექსმესაჭე ალბერტო მალეზანი.

დათო ძოკალიანი

ზიდანმა მომავლის რეალი დაინახა

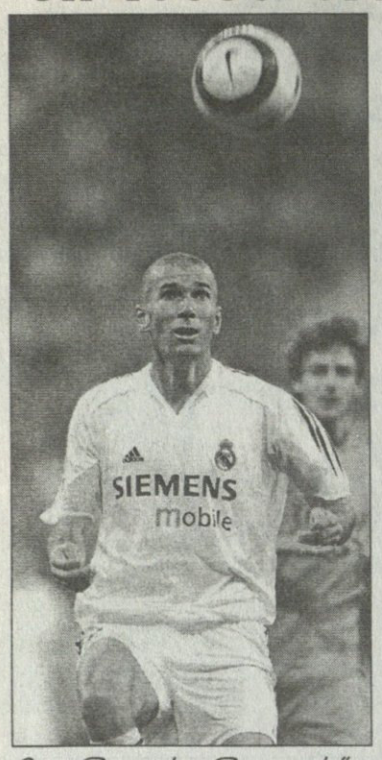

მადრიდის „რეალის" ფრანგი ვარსკვლავი ზინედინ ზიდანი „ვალენსიასთან" საშინაო გამარჯვებით ხარობს და მიაჩნია, რომ ყასტილიური გრანდის საამსეზონო გასაჭირი ნელ-ნელა ისტორიას ბარდება

— „ვალენსიასთან" მატჩს როგორ შეაფასებდით?

— მიხარია, რომ კიევის „დინამოსთან" ჩემპიონთა ლიგაში მოგებულ თამაშს „ბერნაბეუზე" საპრიმერო გამარჯვებაც მოჰყვა. თუმცა „ვალენსიაისთან" 3 ქულა იოლად არ მოგვიპოვებია — მეტოქემ საკმაოდ კარგად ითამაშა და ძალიან დაძაბული შერკინება გამოდგა. პირველი ტაიმი შესანიშნავად ჩავატარეთ, ინჩასებმა ნამდვილი „რეალი" იხილეს და ჩვენც, რა თქმა უნდა, ვეცდებით, მომავალში ასევე გავაგრძელოთ.

— არ გაღელვებთ, რომ „რეალს" ასე ცოტა გოლები გააქვს?

— არა, ჩემი აზრით, ამ მხრივ საგანგაშო არაფერია. ყველამ ვიცით, რომ „ბერნაბეუზე" ამ სეზონში საქმეები ისე არ წარიმართა, როგორც მოსალოდნელი იყო, თუმცა ნელ-ნელა ალბათ სიტუაციას გამოვასწორებთ და ცუდი, „მშრალი" მატჩები ისტორიას ჩაბარდა. გოლები ცოტა გაგვაქვს, სამაგიეროდ, სახიფათო ეპიზოდებს მრავლად ვქმნით. „ვალენსიასთან" დადებით შედეგს მივაღწიეთ. იმედია, ბედი არც მომდევნო მატჩებში გვიმტყუნებს.

—„ვალენსიასთან" გამარჯვებას რიგით შეხვედრაზე უფრო დიდი მნიშვნელობა აქვს — კლაუდიო რანიერის შეგირდები პრიმერას პირველობისთვის ბრძოლაში „რეალის" ერთ-ერთ მთავარ კონკურენტად ითვლებიან...

— „რეალი — ვალენსიას" დაპირისპირებას ყოველთვის უზარმაზარი აჟიოტაჟი ახლავს. ცხადია, ძლიერი მეტოქის დამარცხება სხვა მატჩების მოგებაზე უფრო მნიშვნელოვანია.

— როგორ ფიქრობთ, სამეფო გუნდს წლევანდელი კრიზისიდან თავის დაღწევა ძალიან გაუჭირდება?

— „რეალის" კრიზისი მეტწილად მედიამ გააზვიადა... წესით და რიგით, ცხრილში დაწინაურება არ უნდა გაგვიჭირდეს. თუმცა შაბათს რანიერის გუნდთან საკმაო პრობლემებიც გვქონდა. განსაკუთრებით ძნელი შეხვედრის მეორე ტაიმი გამოდგა, მაგრამ მთავარია, რომ ჩვენ გავიმარჯვეთ. „სანტიაგო ბერნაბეუზე" ახლა იმაზე უკეთესად ბურთაობენ, ვიდრე ორიოდ კვირის წინ.

— გარსია რემონმა მოედანზე გარკვეული გადაადგილებები მოახდინა. ახალ პოზიციაზე თამაშს როგორ შეეჩვიეთ?

— „რეალის" ნებისმიერი ფეხბურთელი გუნდის მოგებისთვის ზრუნავს და ჩემთვის — ისევე როგორც ალბათ ყველასთვის — სულ ერთია, რემონი მინდორზე რა ადგილზე მათამაშებს.

— რას ფიქრობთ რემონის სტრატეგიის შესახებ?

— თქვენ თუ „რეალში" შემტევი, ლამაზი ფეხბურთის ტრადიციებზე მეკითხებით, გიპასუხებთ, რომ მწვრთნელი არ შემცდარა, აქცენტი მოიერიშეებზე რომ გადაიტანა. თუ გუნდმა გოლები არ გაიტანა, ვერ მოიგებს. მეტოქის კარის აღება კი სხვებზე მეტად მოიერიშეებს ეხერხებთ.

— ბოლო ორ შეხვედრაში გოლები მაიკლ ოუენმა გაიტანა. ინგლისელმა „სანტიაგო ბერნაბეუს" ინჩადას თავისი ოსტატობა დაუმტკიცა...

— ადრე თუ გვიან ეს გარდაუვალი იყო. მაიკლი ჩინებული ფეხბურთელია და რომც მოენდომებინა, მოედანზე საგოლე ალღოს დიდხანს ვერ დამალავდა... შეხვედრის დასაწყისში მისმა სწრაფად გატანილმა ბურთმა „ვალენსია" ძლიერ დააბნია, პრაქტიკულად მთელი პირველი ტაიმი გონზე მოსვლას ცდილობდნენ.

— ახლა „ბარსელონაზეც" ვთქვათ. რაიკარდის გუნდმა მე 2004-05-ის პრიმერადივიზიონი შესანიშნავად დაიწყო...

— ესპანეთის ჩემპიონატის ფინალამდე ჯერ დიდი დროა დარჩენილი. სავარაუდოდ, მეტოქეთა შორის ძალთა თანაფარდობა მალე აღდგება. როგორც გითხრათ, მომავალ მატჩებში „რეალისგან" უფრო უკეთეს შედეგებს ველოდები.

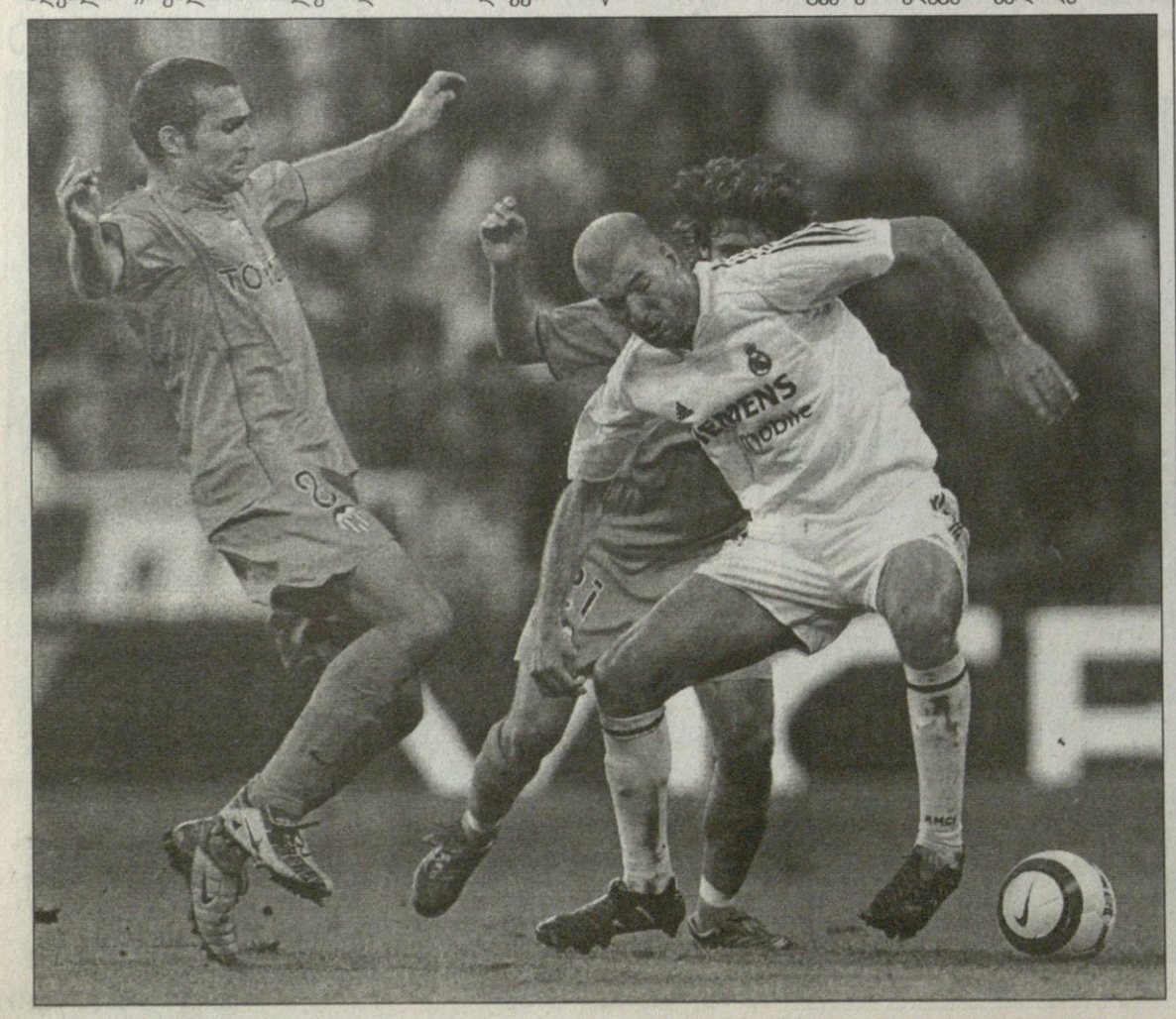

ილუზიონისტის საიდუმლო

არავითარი ჯადო, მთავარია ბრაზილიელობა

ჩემპიონთა ლიგაში მიჯრით მოგებული ორი მატჩის შემდეგ „მილანთან" სტუმრად მარცხს კატალონიის დედაქალაქში ფილოსოფიურად მიუდგნენ. ზოგიერთი ბარსელონელის აზრით, ეს ეგებ დროულიც იყო, რადგან „ბარსას" სეზონის დაწყებიდან თამაშია არ წაეგო და ამ მარცხმა გუნდი მიწაზე დაუშვა. თუმც კატალონიელთა ნაწილს მიაჩნია, რომ ძალიან იოლია რეალობის გრძნობის დაკარგვა და ძნელია მიწაზე დაშვება, როცა გუნდში რონალდინიო გყავს.

„ფეხბურთი და ბედნიერება ჩემთვის სინონიმებია — ამბობს ბრაზილიელი — მსოფლიოში არ არსებობს სხვა რამ, უფრო მეტი სიამოვნების მონიჭება რომ შეეძლოს. ზოგადად ცხოვრებით კმაყოფილი ვარ, მაგრამ თავს უბედნიერესად მაშინ ვთვლი, როცა ფეხბურთს ვთამაშობ. ყოველთვის მოგება მსურს. რა საქმესაც არ უნდა ვაკეთებდე, ყველგან გამარჯვებაზე და პირველობაზე ვფიქრობ".

რაც შეეხება რონალდინიოს არაჩვეულებრივ ფინტებს: „თავისთავად გამომდის — განაგრძობს ბარსელონელი — მიყვარს ბურთის ტარება და ეს ფოკუსებიც სპონტანურად იქმნება. მჯერა, რომ ინდივიდუალური თვისებებით გუნდს წარმატებაში დავეხმარები. ამჟამინდელი ჩემი ფორმით სავსებით კმაყოფილი ვარ".

რონალდინიო შარშან პსჟ-დან თითქოს „მანჩესტერ იუნაიტედში" გადადიოდა, მაგრამ უეცრად „ბარსელონაში" აღმოჩნდა. რატომ არჩია მან „მანჩესტერს" „ბარსელონა"? აი, პასუხიც: „საამისოდ ბევრი მიზეზი მქონდა. „ბარსელონა" ყოველთვის „ბარსელონაა". აქ ჩემი კერპები თამაშობდნენ: რომარიო, რივალდო და რონალდო. მეც ამ გუნდის მაისურის მორგება მსურდა. თან კლიმატი და ქალაქიც ჩემთვის და ჩემი ოჯახისთვისაც ზედგამოჭრილია".

დაბოლოს, რონალდინიო ჩემპიონთა ლიგაზე: „ეს ტურნირი ევროპაში უმთავრესია. ლიგაში თამაშზე ვოცნებობდი და ეს „ბარსელონაში" ამიხდა. ჩვენ ჩემპიონთა თასის მოგება გვსურს, სეზონი შესანიშნავად დავიწყეთ და, ვიმედოვნებთ, რომ ევროპული ფეხბურთის მთავარ ჯილდოს დავეუფლებით".

ვაჟა ხუციშვილი

ვარსკვლავებო, დაისვენეთ
რემონმა რეზერვი გამოიძახა

დღეს სამეფო თასის გათამაშების პირველი ეტაპის მატჩებია. ამ ეტაპზე სალაპარაკოც ბევრი არაფერი არის ხოლმე. მაგრამ ერთი მატჩი უსათუოდ უნდა გამოვარჩიოთ. „ლევანტე“ — „რეალზე“ მოგახსენებთ.

საქმე ის არის, რომ „რეალის“ ახალმა მწვრთნელმა მარიანო გარსია რემონმა გადაწყვიტა, სამეფო თასი ყმაწვილ რეალელთა გამოსაცდელად გამოიყენოს, დიდვარსკვლავები კი ჩემპიონატისთვის და ჩემპიონთა ლიგისთვის შემოინახოს.

ჩამოვთვალოთ: რემონი დღეისთვის დაასვენებს რონალდოს, მიჩელ სალგადოს, რაულს, რობერტო კარლოსს. ამათ გარდა, სანტიაგო სოლარი და დევიდ ბექემი დაშავებულები არიან. გუტი კი დისკვალიფიცირებულია. ჰოდა, ვინღა დარჩა?

დარჩა მაიკლ ოუენი, ვინაც „რეალის“ წინა ორ მატჩში გამარჯვების გოლები გაიტანა და „ლევანტესთან“ სასტარტო შემადგენლობაში იქნება.

სავარაუდოდ, სასტარტო შემადგენლობაში ითამაშებს ფრანსისკო პავონიც, დანარჩენები კი B გუნდიდან მოყვანილი ფეხბურთელები იქნებიან.

„რაკი საუკეთესო ფეხბურთელებს ვასვენებთ, სულაც არ ნიშნავს, რომ სამეფო თასი მეორეხარისხოვან შეჯიბრად მიგვაჩნია — განმარტა რემონმა — მაგრამ წინ გრძელი და მძიმე სეზონი გვაქვს, ამიტომ კომპრომისებზე წასვლა გვიწევს“.

კოტე კეკელია

ინგლისური ფეხბურთის ვეტერანი ლესლი ფერდინანდი, რომელიც დეკემბერში 38 წლის გახდება, სეზონის ბოლოს კარიერის დასრულებაზე ფიქრობს. „წასვლას ჯერ კიდევ გასულ ზაფხულს ვაპირებდი, მაგრამ გადავიფიქრე. ვგრძნობდი, რომ თამაში კიდევ შემეძლო და „ბოლტონის“ წინანადებამაც არ დაახანა. თამაშისგან სიამოვნებას ვიღებ და კარიერის დასრულებას ამიტომ არ ვჩქარობ, მაგრამ მაინც მომიწევს ამაზე ფიქრი. ფეხბურთს კი მაინც არ ჩამოვშორდები და მწვრთნელობას დავიწყებ. არაერთ ძლიერ სპეციალისტთან მიმუშავია და უკვე გარკვეული გამოცდილებაც მაქვს“ — განაცხადა ფერდინანდმა.

ფრანგული ჰსჟ-ს ნახევარმცველ ჟერომ როტენის ტრავმა უფრო სერიოზული აღმოჩნდა, ვიდრე ერთი შეხედვით ჩანდა. ფეხბურთელი „პორტუსთან“, ჩემპიონთა ლიგის მატჩის დროს დაშავდა. ექიმების თქმით, მას კუნთი აქვს სამკურნალო და ორი თვე ვერ ითამაშებს. შესაბამისად იგი ჩემპიონთა ლიგის და საფრანგეთის ჩემპიონატის არაერთ მატჩს გამოტოვებს, რაც პარიზელთა უფროსობას ძალიან აშფოთებს.

იტალიური „პარმას“ 24 წლის მეკარე სებასტიან ფრეი იანვარში სავარაუდოდ „მანჩესტერში“ გადაბარგდება. მხარეები უკვე მოლაპარაკებებს აწარმოებენ და თითქმის ყველაფერზე შეთანხმდნენ. თუმცა ფრეის შეძენა მილანის „ინტერსაც“ სურს: „პარმას“ ხელმძღვანელობა შემპირდა, რომ თუ ნორმალურ წინადადებას მივიღებ, ჩემს ტრანსფერს ხელს არ შეუშლიან“ — თქვა ფრეიმ.

ინგლისური „ტოტენჰემის“ თავკაცი ჟაკ სანტინი მიუნხენის „ბაიერნის“ ნახევარმცველ ოუენ ჰარგრივსით დაინტერესდა. ამ უკანასკნელს არაერთხელ უთქვამს, პრემიერლიგაში თამაში მინდაო, მაგრამ ლონდონური კლუბის წინადადება დიდი სიხარულით არ მიუღია: „ტოტენჰემს“ ჩემი შეძენა ძალიან სურს, მაგრამ მე ყოველ კვირა მაღალ დონეზე თამაში მხიბლავს. „ბაიერნთან“ ერთად ამას ვახერხებ და ჩემპიონთა ლიგაშიც გამოვდივარ. ასე რომ, ახლა მიუნხენში თავს კარგად ვგრძნობ“ — აღნიშნა 23 წლის ფეხბურთელმა.

ესპანურ პრესაში კვლავ ვრცელდება ინფორმაცია, კატალონიურ „ბარსელონას“ ალესიო ტაკინარდის შეძენა უნდაო. „ბარსას“ მართლაც აქვს პრობლემები ნახევარდაცვაში და გამოცდილ ფეხბურთელსაც ამად ეძებს. თავის მხრივ, ტაკინარდი, „იუვენტუსის“ მთავარ მწვრთნელად ფაბიო კაპელოს დანიშვნის შემდეგ ტურინელთა ძირითად შემადგენლობაში საერთოდ ვეღარ ხვდება.

ინგლისური „ლივერპულის“ შვეიცარიელი მცველი სტეფან ანშო იანვარში კლუბს დატოვებს. „ენფილდ როუდზე“ რაფაელ ბენიტესის გამოჩენის შემდეგ იგი გუნდის ძირითად შემადგენლობაში არ გამოჩენილა. ამჟამად ანშოთი „მანჩესტერ სიტი“ და „ბლექბერნი“ არიან დაინტერესებულნი: „მე ველაპარაკე სტეფანს და გადავწყვიტეთ, რომ აჯობებს, მან გუნდი გამოიცვალოს. ჩვენ ყველანაირად დავეხმარებით მას“ — განაცხადა ბენიტესმა.

ესპანური „ვილიარეალი“ ყატარში გადაბარგებული სონი ანდერსონის შემცვლელს ეძებს. ერთ-ერთი მთავარი კანდიდატი არგენტინის ნაკრების თავდამსხმელი ლუჩანო ფიგეროაა. „ვილიარეალის“ წარმომადგენლები უახლოეს დღეებში მექსიკაში გაფრინდებიან, რათა სამხრეთამერიკელი ფორვარდის კლუბ „კრუზ ასულთან“ დაიწყონ მოლაპარაკება.

ინგლისურ „ასტონ ვილას“ საკმაოდ დიდხანს მოუწევს თავისი ლიდერისა და კაპიტნის, დარიუს ვასელის გარეშე თამაში. 24 წლის ფეხბურთელმა გასულ უქმეებზე „ფულემთან“ მატჩში ტერფის ერთ-ერთი ძვალი მოიტეხა. ექიმები გულდასმით გაშუქების შემდეგაც ვერ ამბობენ, რამდენი ხანი გასტანს მკურნალობა.

რუსეთი
პრემიერლიგა. XXVII ტური

პეტერბურგს ცანკმა გადაუარა

ზენიტი 0:3 ცსკა
0:1 რ. გუსევი (12), 0:2 ჟირკოვი (68), 0:3 ვაგნერი (90)

რუსული პრემიერლიგის მატჩთა მატჩმა სასწაული აჟიოტაჟი წაიმძღვარა. სანკტ პეტერბურგის „პეტროვსკის“ სტადიონთან პოლიცია დილიდანვე დასადგურდა და ცსკა-ს ოციოდე ლოთ-ფანიც დააკავეს. სატურნირო ცხრილიდან გამომდინარე არმიელებს ფრეც ხელს აძლევდათ, ვლასტიმილ პეტრჟელას „ზენიტს“ კი მგელივით შიოდა სამი ქულა და კარგ ხასიათზეც იყო — ხუთშაბათს საუეფასთასო შეხვედრაში ათენური აეკ-ი 5:1 გაანადგურა და თანაც, სამი წამყვანი ფეხბურთელი, მათ შორის მეგოლე კერჟაკოვიც გამოუჯანმრთელდა. ამ დროს ცსკა-ს ხორვატი ფორვარდი ოლიჩი აკლდა.

თუმცა, „ზენიტი“ ბჭობდა, ვალერი გაზაევი კი იცინოდა... ცსკა-მ მალევე გახსნა ანგარიში — ჩიდი ოდიას ჩაწოდებულ ბურთს როლან გუსევი შორეულ ძელთან ჩაუწვა და ხარიხიდან ასხლეტით მიაბრძანა კარში. ნევისპირელებმა შეტევები სცადეს, მაგრამ რადიმოვმა და არშავინმა პირწმინდად წააგეს მოედნის ცენტრი, ერთი ხეირიანი მომენტიც ვერ შეუქმნეს კერჟაკოვსა და ბისტროვს. არმიელები კი კონტრშეტევებზე მწვავედ იკბინებოდნენ და მარტო ბრაზილიელ ვაგნერს ოთხჯერ უნდა გაეტანა, გადაჭარბებული ბრაზილიური ფინტების კასკადი რომ არ დაეწყო.

გაზაევის ბიჭებმა უცადეს, უცადეს და 68-ე წუთზე მასპინძლებს გამტეხი გოლი აძგერეს. იური ჟირკოვმა ფლანგზე გაილაღა და ჯერ კიდევ პორტუგალიურ კოშმარში მყოფ მეკარე მალაფეევს ახლო კუთხეში გაუტანა. „ზენიტს“ ამის შემდეგ აღარ გაუბრძოლია, საერთოდაც ამ მატჩს ლიდერთა ჯახისა არაფერი ეტყობოდა და ცსკა სწორედაც რომ იმსახურებოდა დიდი ანგარიშით მოგებას. ვაგნერი ალბათ დაიღალა ამდენი მომენტების გაფლანგვით და მატჩის მიწურულს სანკტპეტერბურგელთა ჩაცოდაობას მესამე ბეჭედი დაარტყა — 3:0.

არმეილთა მოგებამ „ზენიტთან“ ერთად „ლოკომოტივიც“ გაამწარა, რომელიც ვალერი გაზაევის გუნდს სამი ქულით ჩამორჩა და თუ გავითვალისწინებთ, რომ პრემიერლიგის დასრულებამდე სამი ტური დარჩა, ცსკა, როგორც რუსები იტყვიან, „ბეზ პიატი მინუტ“ ჩემპიონია...

ილია ნანოგაშვილი

ცსკა	27	16	7	4	48:20	55
ლოკომოტივი	27	15	7	5	38:18	52
ზენიტი	27	15	5	7	45:31	50
კრილია	27	15	4	8	46:39	49
ტორპედო	27	14	6	7	45:31	48
შინიკი	27	11	8	8	28:26	41
სატურნი	27	9	11	7	33:25	38
მოსკოვი	27	9	10	8	32:30	37
სპარტაკი	27	10	6	11	39:39	36
ალანია	27	7	7	13	24:43	28
რუბინი	27	5	12	10	26:29	27
ამკარი	27	5	12	10	24:38	27
დინამო	27	6	8	13	26:37	26
როსტოვი	27	6	8	13	26:37	26
ყუბანი	27	4	10	13	23:39	22
როტორი	27	4	9	14	26:47	21

სარბიელი: კრიკეტი

წარმოგიდგენთ

სხვა სახის ფსონებს გაეცნობით ადგილზე

			1	X	2	1-X	1-2	X-2
		ინგლისი. I ლიგა. VIII ტური						
		26 ოქტომბერი						
22.45	113	რექსემი-პიტერბრო	1,8	3,2	3,8	1,15	1,22	1,73
		27 ოქტომბერი						
22.45	114	სუინდონი-უენსდი	2,1	3,2	3,1	1,26	1,25	1,57
		ინგლისი. II ლიგა. VIII ტური						
		26 ოქტომბერი						
22.45	137	ჩესტერი-კიდერმინსტერი	1,6	3,5	4,6	1,09	1,18	1,98
		ინგლისი. თასი						
		26 ოქტომბერი						
22.45	150	ბორნმუთი-კარდიფი	2,3	3,2	2,7	1,33	1,24	1,46
22.45	151	ბარნლი-ასტონ ვილა	3,8	3,3	1,8	1,76	1,22	1,16
22.45	152	ქრიუ-მანჩესტერი	5,6	3,6	1,5	2,19	1,18	1,05
22.45	153	დონკასტერი-ნოტინგემი	2,5	3,2	2,4	1,4	1,22	1,37
22.45	154	მილუოლი-ლივერპული	4,2	3,3	1,75	1,84	1,23	1,14
22.45	155	პორტსმუთი-ლიდსი	1,55	3,5	5,3	1,07	1,19	2,1
22.45	156	შეფილდი-უოტფორდი	1,8	3,3	3,8	1,16	1,22	1,76
		27 ოქტომბერი						
22.45	157	ბირმინგემი-ფულემი	1,8	3,3	3,8	1,16	1,22	1,76
22.45	158	ჩელსი-ვესტ ჰემი	1,3	4,4	8,0	1	1,11	2,83
22.45	159	სიტი-არსენალი	2,35	3,3	2,5	1,37	1,21	1,42
22.45	160	ნიუკასლი-ნორვიჩი	1,5	3,6	5,6	1,05	1,18	2,19
22.45	161	საუთჰემპტონი-კოლჩესტერი	1,3	4,4	8,0	1	1,11	2,83
23.00	162	ბოლტონი-ტოტენჰემი	2,2	3,2	2,9	1,3	1,25	1,52
23.00	163	ჩარლტონი-კრისტალ პალასი	1,75	3,3	4,2	1,14	1,23	1,84
23.00	164	ევერტონი-პრესტონი	1,45	3,6	6,5	1,03	1,18	2,31
23.00	165	მიდლსბრო-ქოვენთრი	1,4	3,8	7,0	1,02	1,16	2,46
		შოტლანდია. პრემიერლიგა						
		27 ოქტომბერი						
22:45	300	დანდი იუნაიტედი-ჰართსი	2.6	3.2	2.4	1.43	1.24	1.37
22:45	301	სელტიკი-აბერდინი	1.15	6.0	12.0	1.0	1.04	4.0
22:45	302	დანფერმლაინი-რეინჯერსი	8.5	4.5	1.3	2.94	1.12	1.0
22:45	303	ჰიბერნიანი-ლივინგსტონი	1.7	3.3	4.5	1.12	1.23	1.9
22:45	304	ინვერნესი-დანდი	2.4	3.2	2.6	1.37	1.24	1.43
22:45	305	მოზერუელი-კილმანროკი	2.1	3.3	3.0	1.28	1.23	1.57
		გერმანია. I ბუნდესლიგა.						
		26 ოქტომბერი						
22:00	50	ჰანოვერი-კაიზერსლაუტერნი	1.8	3.4	4.0	1.17	1.24	1.83
22:00	51	ჰერტა-დორტმუნდი	2.1	3.2	3.2	1.26	1.26	1.6
22:00	52	ბაიერნი-ვოლფსბურგი	1.55	3.6	5.7	1.08	1.21	2.2
22:00	53	ბოხუმი-მიოხენგლადბახი	2.1	3.2	3.1	1.26	1.25	1.57
		27 ოქტომბერი						
22:00	54	ჰამბურგი-ფრაიბურგი	1.55	3.6	5.7	1.08	1.21	2.2
22:00	55	ლევერკუზენი-არმინია	1.5	3.7	6.0	1.06	1.2	2.28
22:00	56	მაინცი-ჰანზა	1.75	3.2	4.2	1.13	1.23	1.81
22:00	57	ნიურნბერგი-შალკე	2.7	3.2	2.4	1.46	1.24	1.37
22:00	58	შტუტგარდი-ვერდერი	1.85	3.2	4.0	1.17	1.26	1.77
		გერმანია. II 27 ოქტომბერი						
		26 ოქტომბერი						
19:30	327	აინტრახტი-ალენი	1.7	3.4	4.5	1.13	1.23	1.93
19:30	328	კარლსრუე-ფიურტი	2.7	3.2	2.4	1.46	1.27	1.37
19:30	329	კიოლნი-მიუნხენი	1.85	3.3	4.3	1.18	1.29	1.86
19:30	330	ბურგჰაუზენი-უნტერჰახინგი	2.1	3.1	3.3	1.25	1.28	1.59
		27 ოქტომბერი						
19:30	331	ერფურტი-ალემანია	3.2	3.3	2.05	1.62	1.24	1.26
19:30	332	ზაარბრიუკენი-ობერჰაუზენი	1.85	3.2	4.0	1.17	1.26	1.77
19:30	333	დუისბურგი-ტრირი	1.7	3.4	4.5	1.13	1.23	1.93
19:30	334	დინამო-ესენი	1.85	3.2	4.0	1.17	1.26	1.77
		28 ოქტომბერი						
22:15	335	კოტბუსი-აუე	1.9	3.1	3.9	1.17	1.27	1.72
		ავსტრია. ბუნდესლიგა						
		26 ოქტომბერი						
20:00	362	მატერსბურგი-ადმირა	2.0	3.3	3.3	1.24	1.24	1.64
		27 ოქტომბერი						
21:30	363	ზალცბურგი-რაპიდი	2.65	3.1	2.45	1.42	1.27	1.36
21:30	364	შტურმი-გრაცერი	4.2	3.1	1.8	1.78	1.25	1.13
21:30	365	აუსტრია-პაშინგი	1.6	3.5	5.0	1.09	1.21	2.05
21:30	366	ბრეგენცი-ტიროლი	2.75	3.2	2.35	1.47	1.26	1.35
		ავსტრია. I დივიზიონი						
		26 ოქტომბერი						
17:30	371	ალტახი-კერნტენი	3.5	3.3	1.85	1.69	1.21	1.18
17:30	372	გრატკორნი-რიდი	2.6	3.2	2.3	1.43	1.22	1.33
17:30	373	კაფენბერგი-აუსტრია[ლ]	2.2	3.1	2.8	1.28	1.23	1.47
17:30	374	ლინცერი-ვიორგლი	1.65	3.4	4.3	1.11	1.19	1.89
17:30	375	უნტერხიბენბრიუნი-ლეობენი	4.1	3.1	1.75	1.76	1.22	1.11
		შვეიცარია ჩელენჯლიგა						
		26 ოქტომბერი						
21:30	386	სიონი-ვადუცი	2.0	3.1	2.8	1.28	1.23	1.47
		იტალია. სერია A						
		27 ოქტომბერი						
22:30	68	ლაციო-მესინა	1.75	3.3	4.5	1.14	1.25	1.19
22:30	69	ლეჩე-ინტერი	4.0	3.1	1.9	1.74	1.28	1.17
22:30	70	მილანი-ატალანტა	1.25	5.1	10.0	1.0	1.11	3.37
22:30	71	პალერმო-ლივორნო	1.6	3.2	6.2	1.06	1.27	2.11
22.30	72	რეჯინა-ფიორენტინა	2.2	3.0	3.3	1.26	1.32	1.57
22:30	73	ბოლონია-უდინეზე	2.2	2.9	3.4	1.25	1.33	1.56
22:30	74	ბრეშა-სიენა	1.8	3.0	4.8	1.12	1.13	1.84
22:30	75	კალიარი-პარმა	2.2	3.0	3.3	1.26	1.32	1.57
22:30	76	კიევო-სამპდორია	2.1	3.0	3.5	1.23	1.31	1.61
		28 ოქტომბერი						
22:30	77	იუვენტუსი-რომა	1.65	3.3	5.3	1.1	1.25	2.03
		იტალია. სერია B						
		26 ოქტომბერი						
22:30	393	ალბინოლეფე-ტრიესტინა	1.85	2.8	4.5	1.11	1.31	1.72
22:30	394	ბარი-ტერნანა	2.15	2.7	3.5	1.19	1.33	1.52
22:30	395	ჩეზენა-კატანძარო	2.0	2.7	4.0	1.14	1.33	1.61
22:30	396	კროტონე-კატანია	2.2	2.7	3.2	1.21	1.32	1.48
22:30	397	მოდენა-არეცო	1.85	2.9	4.2	1.12	1.28	1.71
22:30	398	პერუჯა-ემპოლი	2.0	2.7	4.0	1.14	1.33	1.61
22:30	399	პესკარა-ტორინო	3.3	2.8	2.2	1.51	1.32	1.23
22:30	400	პიაჩენცა-ასკოლი	1.85	2.8	4.4	1.11	1.3	1.71
22:30	401	ვენეცია-სალერნიტანა	2.0	2.7	4.0	1.14	1.33	1.61
22:30	402	ვიჩენცა-ტრევიზო	1.55	3.1	6.0	1.03	1.23	2.04
22:30	403	ჯენოა-ვერონა	1.5	3.3	6.5	1.03	1.21	2.18
		საფრანგეთი პირველი დივიზიონი						
		29 ოქტომბერი						
23:00	445	მარსელი-მონაკო	2.5	3.0	2.8	1.36	1.32	1.44
		30 ოქტომბერი						
19:15	446	სოშო-ტულუზი	1.9	3.0	4.2	1.16	1.3	1.75
22:00	447	მეცი-ბასტია	1.95	3.2	3.7	1.21	1.27	1.71
22:00	448	ნიცა-ისტრი	1.65	3.3	5.3	1.1	1.25	2.03
22:00	449	რენი-კაენი	1.9	3.1	4.0	1.17	1.28	1.74

შესაძლო ცვლილებები ადგილზე დაგაზუსტეთ

			1	X	2	1-X	1-2	X-2
22:00	450	აიაჩო-ნანტი	2.6	2.9	2.7	1.37	1.32	1.39
22:00	451	ოსერი-ჰსუ	2.2	3.1	3.2	1.28	1.3	1.57
22:00	452	ბორდო-ლანსი	1.9	3.2	4.0	1.19	1.28	1.77
22:00	453	ლილი-სტ.ეტიენი	1.65	3.3	5.5	1.1	1.26	2.06
22:00	454	ლიონი-სტრასბური	1.3	4.5	8.5	1.0	1.12	2.94
		ჰოლანდია. I დივიზიონი						
		27 ოქტომბერი						
22:00	484	გრაავსხაპი-ტილბურგი	3.2	3.4	2.0	1.64	1.23	1.25
22:00	485	დენ ჰააგი-ტვენტე	2.4	3.2	2.7	1.37	1.27	1.46
22:00	486	ბრედა-როდა	2.3	3.4	2.7	1.37	1.24	1.5
		სლოვაკეთი						
		26 ოქტომბერი						
16:00	573	რუჟომბეროკი-ტრნავა	1.5	3.5	5.5	1.04	1.17	2.13
16:00	574	დუბნიცა-ინტერი	1.45	3.6	6.2	1.03	1.17	2.27
16:00	575	ჰუხოვი-ტრენჩინი	2.2	3.1	3.2	1.21	1.23	1.57
		27 ოქტომბერი						
16:00	576	სობოტა-ჟილინა	3.0	3.0	2.1	1.5	1.23	1.23
19:30	577	ბ.ბისტრიცა-პეტრჟალკა	2.1	3.0	3.0	1.23	1.23	1.5
		ნორვეგია. ტიპელიგა						
		30 ოქტომბერი						
20:00	627	ოდ ვრენლანდი-ჰამარბი	2.2	3.4	2.8	1.33	1.23	1.53
20:00	628	ვოლერენგა-სტაბეკი	1.6	3.6	4.8	1.1	1.2	2.5
20:00	629	მოლდე-ბოდიო გლიმტი	2.2	3.0	3.1	1.26	1.28	1.52
20:00	630	რუსენბორგი-ლინი	1.3	4.7	7.5	1.01	1.1	2.88
20:00	631	ლილესტრიომი-ბრანი	2.2	3.4	2.8	1.33	1.23	1.53
20:00	632	ვიკინგი-ფრედრიკსტადი	2.2	3.2	2.9	1.3	1.25	1.52
20:00	633	ტრომსიო-სოგნდალი	1.5	3.8	5.6	1.07	1.18	2.26
		ბრაზილია						
		26 ოქტომბერი						
23:45	689	კრუზეირო-გრემიო	1.75	3.2	4.3	1.13	1.24	1.83
23:45	690	პალმეირასი-ბოტაფოგო	1.7	3.3	4.4	1.12	1.22	1.88
23:45	691	ვიტორია-ატლეტიკო	1.85	3.1	4.0	1.15	1.26	1.74
		27 ოქტომბერი						
23:45	692	ფლუმინენსე-ჟუვენტუდი	2.2	3.2	2.9	1.3	1.25	1.52
23:45	693	ვოიასი-ატლეტიკო პრ	2.2	3.2	2.9	1.3	1.25	1.52
23:45	694	ინტერნასიონალი-გუარანი	1.6	3.3	5.0	1.07	1.21	1.98
23:45	695	პარანა-ფიგეირენსე	2.1	3.2	3.0	1.26	1.23	1.54
23:45	696	პონტე პრეტა-პაისანდუ	1.7	3.3	4.4	1.12	1.22	1.88
23:45	697	სან პაულუ-სან კაეტანო	1.9	3.3	3.5	1.2	1.23	1.69
23:45	698	ფლამენგო-სანტოსი	2.7	3.2	2.3	1.46	1.24	1.33
23:45	699	კურიტიბა-ვასკუ და გამა	1.75	3.2	4.3	1.13	1.24	1.83
23:45	700	კრიციუმა-კორინთიანსი	2.2	3.2	2.9	1.3	1.25	1.52
		ესპანეთი. თასი						
		27 ოქტომბერი						
18:00	724	ალკალა-ბეტისი	7.0	4.0	1.3	2.54	1.09	1.0
18:00	725	ალხესირასი-სევილია	8.0	4.7	1.25	2.96	1.08	1.0
18:00	726	ამურიო-რასინგი	5.5	3.5	1.5	2.13	1.17	1.04
18:00	727	ბადალონა-ლევანტე	5.5	3.5	1.5	2.13	1.17	1.04
18:00	728	ბურგოსი-სოსიედადი	5.5	3.5	1.5	2.13	1.17	1.04
18:00	729	კადისი-ეხიდო	2.0	3.1	3.2	1.21	1.23	1.57
18:00	730	კასტელონი-ოსასუნა	6.5	3.6	1.4	2.31	1.15	1.0
18:00	731	კერკედა-დეპორტივო	12.0	6.5	1.1	4.21	1.0	1.0
18:00	732	სეუტა-ალბასეტე	4.5	3.3	1.65	1.9	1.2	1.1
18:00	733	კონკენსე-უელვა	2.3	2.8	3.0	1.26	1.3	1.44
18:00	734	ლეონესა-ალავესი	4.0	3.0	1.75	1.71	1.21	1.1
18:00	735	ბენიტო-მალაგა	7.2	4.4	1.3	2.73	1.1	1.0
18:00	736	ეიბარი-ვალიადოლიდი	2.0	3.1	3.2	1.21	1.23	1.57
18:00	737	სპორტინგი-ელჩე	2.1	2.8	3.3	1.2	1.28	1.51
18:00	738	ტარაგონა-სარაგოსა	4.5	3.3	1.6	1.9	1.18	1.07
18:00	739	ლანსაროტე-ფეროლი	2.7	3.0	2.3	1.42	1.24	1.3
18:00	740	ლას პალმასი-სეტაფე	3.7	3.2	1.8	1.71	1.21	1.15
18:00	741	ლევანესი-რეალი	9.0	5.5	1.2	3.41	1.05	1.0
18:00	742	ლეიდა-ვალენსია	6.0	3.7	1.45	2.28	1.16	1.04
18:00	743	ლორკა-მურსია	3.2	2.9	2.1	1.52	1.26	1.21
18:00	744	მირანდესი-სალამანკა	3.2	3.1	2.0	1.57	1.23	1.21
18:00	745	ოურენსე-ატლეტიკო	9.0	4.4	1.25	2.95	1.09	1.0
18:00	746	რეკრეაციონი-ნუმანსია	4.0	3.3	1.75	1.8	1.21	1.14
18:00	747	სეგოვია-ბილბაო	8.0	4.0	1.3	2.66	1.11	1.0
18:00	748	ტენერიფე-სელტა	2.1	3.0	3.0	1.23	1.23	1.5
18:00	749	ტერასა-ესპანიოლი	3.6	3.2	1.8	1.69	1.2	1.15
18:00	750	რაიო-მალიორკა	3.8	3.2	1.8	1.73	1.2	1.15
18:00	751	ვესინდარიო-პონტევედრა	2.5	3.0	2.5	1.36	1.25	1.36
18:00	752	სერესი-სიუდადი	1.8	3.2	3.8	1.15	1.24	1.73
18:00	753	კორდობა-ალმერია	2.2	3.0	3.0	1.26	1.26	1.5
18:00	754	გრამენეტი-ბარსელონა	12.0	6.5	[illegible]	4.21	[illegible]	[illegible]
18:00	755	ხირონა-ვილიარეალი	7.7	4.0	1.3	2.63	1.11	1.0
		პორტუგალია თასი						
		26 ოქტომბერი						
22:45	756	ნავალი-სპორტინგი	5.3	4.0	1.45	2.27	1.13	1.06
		27 ოქტომბერი						
19:00	757	ალვერკა-ბოავიშტა	4.3	3.3	1.7	1.86	1.21	1.12
19:00	758	შავეში-რიუ ავე	3.4	3.2	1.9	1.64	1.21	1.19
19:00	759	ესპინიუ-სანტა კლარა	1.9	3.2	3.4	1.19	1.21	1.64
19:00	760	ეშტორილი-ამადორა	1.9	3.2	3.4	1.19	1.21	1.64
19:00	761	მორეირენსე-მარკუ	1.45	3.7	5.8	1.04	1.15	2.25
19:00	762	ნასიონალი-ავეში	1.3	4.0	8.0	1.0	1.11	2.66
19:00	763	ფერეირა-ბეირა მარი	2.7	3.3	2.2	1.48	1.21	1.32
19:00	764	გიმარაეში-პორტუ	4.5	3.5	1.65	1.96	1.2	1.12
		დანია. თასი						
		27 ოქტომბერი						
17:00	765	იოლსტიკე-სიონდერიისკე	3.4	3.7	1.8	1.77	1.17	1.21
17:00	766	ჰორსენსე-ოლბორგი	3.3	3.5	1.85	1.69	1.18	1.21
17:00	767	კიოგე-ორჰუსი	4.2	3.6	1.65	1.93	1.18	1.13
21:00	768	ფრემადი-ნორდლიელანდი	3.8	3.6	1.7	1.84	1.17	1.15
21:00	769	ფრემი-სკიოლდი	1.65	3.8	4.0	1.15	1.16	1.94
21:00	770	კოპენჰაგენი-ოდენსე	1.9	3.4	3.2	1.21	1.19	1.64
21:00	771	ჰერფიოლგე-მიდტიულანდი	3.6	3.4	1.8	1.74	1.2	1.17
22:05	772	ესბიერგი-ბრიონდბიუ	2.9	3.2	2.2	1.52	1.25	1.3
		ჰოკეი. შვედეთი						
		26 ოქტომბერი						
21:00	953	მორა-ფრიოლუნდა	3.0	4.4	1.75	1.78	1.1	1.25
21:00	954	ფერიესტადი-სიოდერტელიე	1.5	4.6	4.2	1.13	1.1	2.10
21:00	955	ჰვ 71-მოდო	2.1	4.4	2.3	1.42	1.09	1.51
		ჰოკეი. ჩეხეთი						
		26 ოქტომბერი						
19:00	987	ლივინგტონი-პარდუბიცე	2.2	4.2	2.0	1.44	1.04	1.35
19:00	988	ზლინი-ვიტკოვიცე	1.5	4.5	4.0	1.12	1.09	2.11
19:00	989	ტრუინეცი-ვსეტინი	1.6	4.5	3.4	1.18	1.08	1.93
19:30	990	კლადნო-დუკლა	1.45	4.7	4.2	1.1	1.07	2.21
19:30	991	ზნოიმო-სპარტა	2.3	4.2	2.1	1.48	1.09	1.39
20:00	992	ლიბერეცი-კარლოვი ვარი	1.7	4.2	3.2	1.21	1.11	1.81
21:00	993	სლავია-პლზენი	1.6	4.5	3.4	1.18	1.08	1.93
		ჰოკეი. სლოვაკეთი						
		29 ოქტომბერი						
19:00	1007	პოპრადი-ნიტრა	1.7	4.2	3.0	1.21	1.08	1.75
19:00	1008	სკალიცა-ზვოლენი	2.9	4.2	1.8	1.71	1.11	1.25
19:00	1009	სლოვანი-მიკულაში	1.3	4.5	5.3	1.0	1.04	2.43
19:00	1010	ტრენჩინი-დუბნიცა	1.1	6.0	9.0	1.0	1.0	3.59
19:00	1011	კოშიცე-ჟილინა	1.4	4.2	5.0	1.04	1.09	2.28
		ჰოკეი. ფინეთი						
		26 ოქტომბერი						
19:30	970	იოკერიტი-ტურკუ	2.0	4.4	2.4	1.37	1.09	1.55
19:30	971	კერპეტი-ესეტი	1.45	4.6	4.3	1.1	1.08	2.22
19:30	972	ლუკო-სეიპა	1.5	4.6	3.8	1.13	1.07	2.08
		27 ოქტომბერი						
19:30	973	ტაპარა-პელიკანსი	1.4	4.7	4.5	1.07	1.06	2.29
19:30	974	ესპოო-იუვესკიულე	1.85	4.4	2.7	1.3	1.09	1.67
		ჰოკეი. გერმანია						
		26 ოქტომბერი						
21:30	1017	ჰანოვერი-ჰამბურგი	2.5	4.4	2.0	1.59	1.11	1.37
21:30	1018	კიოლნი-კრეფელდი	1.5	4.4	4.0	1.11	1.09	2.09
		ჰოკეი. შვეიცარია						
		26 ოქტომბერი						
21:45	1031	დავოსი-ლოზანა	1.35	5.2	4.6	1.07	1.04	2.44
21:45	1032	ბერნი-ამბრი	1.85	4.4	2.8	1.3	1.11	1.71
21:45	1033	ციურიხი-ლანგნაუ	1.45	4.7	4.2	1.1	1.07	2.21
21:45	1034	რაპერსვილი-ცუგი	1.7	4.4	3.1	1.22	1.09	1.81
21:45	1035	ლუგანო-კლოტენი	1.5	4.5	3.8	1.12	1.07	2.06
21:45	1036	სერვეტი-ფრაიბურგი	1.8	4.4	2.9	1.27	1.11	1.74

I ტაიმის შედეგი

		1	X	2	1-X	1-2	X-2
5050	ჰანოვერი-კაიზერსლაუტერნი	2.3	2.1	4.2	1.09	1.48	1.39
5051	ჰერტა-დორტმუნდი	2.7	2.15	3.2	1.19	1.46	1.28
5052	ბაიერნი-ვოლფსბურგი	1.85	2.2	6.5	1.0	1.44	1.64
5053	ბოხუმი-მიონხენგლადბახი	2.7	2.0	3.6	1.14	1.54	1.28
5054	ჰამბურგი-ფრაიბურგი	1.95	2.1	6.0	1.01	1.47	1.55
5055	ლევერკუზენი-არმინია	1.9	2.3	5.8	1.04	1.43	1.64
5056	მაინცი-ჰანზა	2.35	2.1	4.0	1.1	1.48	1.37
5057	ნიურნბერგი-შალკე	3.1	2.0	3.0	1.21	1.52	1.2
5058	შტუტგარტი-ვერდერი	2.4	2.1	3.9	1.12	1.48	1.36
5068	ლაციო-მესინა	2.3	2.1	4.3	1.09	1.49	1.41
5069	ლეჩე-ინტერი	4.2	2.1	2.3	1.39	1.48	1.09
5070	მილანი-ატალანტა	1.45	2.9	8.0	1.0	1.22	2.12
5071	პალერმო-ლივორნო	2.1	2.0	5.7	1.02	1.53	1.48
5072	რეჯინა-ფიორენტინა	2.8	2.0	3.5	1.16	1.55	1.27
5073	ბოლონია-უდინეზე	2.8	2.0	3.5	1.16	1.55	1.27
5074	ბრეშა-სიენა	2.2	2.0	5.3	1.04	1.55	1.45
5075	კალიარი-პარმა	2.6	2.1	3.6	1.16	1.5	1.32
5076	კიევო-სამპდორია	2.7	1.95	3.7	1.13	1.56	1.27
5077	იუვენტუსი-რომა	2.2	2.1	4.5	1.07	1.47	1.43

CROCO BOOKMAKERS კროკო

ისარგებლეთ ერთიანი ბალანსით

ტელეკრედიტი

TELCREDITI

10 42 00 24 +%

რომელ ტაიმში გავა მეტი გოლი

		I-ში	თანაბრად	II-ში
5550	ჰანოვერი-კაიზერსლაუტერნი	3.0	2.8	2.0
5551	ჰერტა-დორტმუნდი	3.0	2.8	2.0
5552	ბაიერნი-ვოლფსბურგი	3.0	2.8	2.0
5553	ბოხუმი-მიონხენგლადბახი	3.0	2.8	2.0
5554	ჰამბურგი-ფრაიბურგი	3.0	2.8	2.0
5555	ლევერკუზენი-არმინია	3.0	2.8	2.0
5556	მაინცი-ჰანზა	3.0	2.8	2.0
5557	ნიურნბერგი-შალკე	3.0	2.8	2.0
5558	შტუტგარტი-ვერდერი	3.0	2.8	2.0
5568	ლაციო-მესინა	3.0	2.8	2.0
5569	ლეჩე-ინტერი	3.0	2.8	2.0
5570	მილანი-ატალანტა	3.0	2.8	2.0
5571	პალერმო-ლივორნო	3.0	2.8	2.0
5572	რეჯინა-ფიორენტინა	3.0	2.8	2.0
5573	ბოლონია-უდინეზე	3.0	2.8	2.0
5574	ბრეშა-სიენა	3.0	2.8	2.0
5575	კალიარი-პარმა	3.0	2.8	2.0
5576	კიევო-სამპდორია	3.0	2.8	2.0
5577	იუვენტუსი-რომა	3.0	2.8	2.0

რამდენი გოლი გავა მატჩში (ძირითადი დრო) (2,5-ზე ნაკლები - 2,5-ზე მეტი)

5250	ჰანოვერი-კაიზერსლაუტერნი	1.65	1.95
5251	ჰერტა-დორტმუნდი	1.65	1.95
5252	ბაიერნი-ვოლფსბურგი	1.6	2.0
5253	ბოხუმი-მიონხენგლადბახი	1.65	1.95
5254	ჰამბურგი-ფრაიბურგი	1.6	2.0
5255	ლევერკუზენი-არმინია	1.55	2.1
5256	მაინცი-ჰანზა	1.7	1.9
5257	ნიურნბერგი-შალკე	1.7	1.9
5258	შტუტგარტი-ვერდერი	1.65	1.95
5268	ლაციო-მესინა	1.75	1.95
5269	ლეჩე-ინტერი	2.0	1.7
5270	მილანი-ატალანტა	2.0	1.7
5271	პალერმო-ლივორნო	1.7	2.0
5272	რეჯინა-ფიორენტინა	1.6	2.1
5273	ბოლონია-უდინეზე	1.7	2.0
5274	ბრეშა-სიენა	1.7	2.0
5275	კალიარი-პარმა	1.75	1.95
5276	კიევო-სამპდორია	1.7	2.0
5277	იუვენტუსი-რომა	1.8	1.9

რომელი გუნდი გახსნის მატჩში ანგარიშს

(მატჩის 0-0 დამთავრების შემთხვევაში, ორივე შანსი ზაბულია ? ანითვლება)

5450	ჰანოვერი-კაიზერსლაუტერნი	1.7	2.2
5451	ჰერტა-დორტმუნდი	1.8	2.0
5452	ბაიერნი-ვოლფსბურგი	1.35	3.05
5453	ბოხუმი-მიონხენგლადბახი	1.8	2.0
5454	ჰამბურგი-ფრაიბურგი	1.4	2.8
5455	ლევერკუზენი-არმინია	1.3	3.1
5456	მაინცი-ჰანზა	1.7	2.2
5457	ნიურნბერგი-შალკე	1.9	1.9
5458	შტუტგარტი-ვერდერი	1.8	2.0
5468	ლაციო-მესინა	1.65	2.3
5469	ლეჩე-ინტერი	2.2	1.7
5470	მილანი-ატალანტა	1.3	3.0
5471	პალერმო-ლივორნო	1.55	2.5
5472	რეჯინა-ფიორენტინა	1.8	2.0
5473	ბოლონია-უდინეზე	1.8	2.0
5474	ბრეშა-სიენა	1.7	2.2
5475	კალიარი-პარმა	1.8	2.0
5476	კიევო-სამპდორია	1.75	2.1
5477	იუვენტუსი-რომა	1.55	2.4

1-ლი	ტაიმი/ძირითადი დრო.	1/1	1/X	1/2	X/1	X/X	X/2	2/1	2/X	2/2
5150	ჰანოვერი-კაიზერსლაუტერნი	2.7	10.0	20.0	3.6	4.4	7.0	20.0	10.0	6.5
5151	ჰერტა-დორტმუნდი	3.2	10.0	20.0	4.2	4.4	5.6	20.0	10.0	5.0
5152	ბაიერნი-ვოლფსბურგი	2.1	12.0	30.0	3.5	4.6	10.0	20.0	10.0	10.0
5153	ბოხუმი-მიონხენგლადბახი	3.2	10.0	20.0	4.2	4.4	5.6	20.0	10.0	5.0
5154	ჰამბურგი-ფრაიბურგი	2.1	12.0	30.0	3.5	4.6	10.0	20.0	10.0	10.0
5155	ლევერკუზენი-არმინია	2.1	12.0	30.0	3.5	4.6	10.0	20.0	10.0	10.0
5156	მაინცი-ჰანზა	2.5	10.0	20.0	3.5	4.6	7.5	20.0	10.0	7.0
5157	ნიურნბერგი-შალკე	4.0	10.0	20.0	4.8	4.4	4.2	20.0	10.0	3.5
5158	შტუტგარდი-ვერდერი	2.7	10.0	20.0	3.6	4.4	7.0	20.0	10.0	6.0
5168	ლაციო-მესინა	2.6	10.0	20.0	3.6	4.4	7.5	20.0	10.0	6.5
5169	ლეჩე-ინტერი	6.0	10.0	20.0	7.0	4.4	3.8	20.0	10.0	2.8
5170	მილანი-ატალანტა	1.7	15.0	30.0	3.2	5.5	12.0	20.0	12.0	12.0
5171	პალერმო-ლივორნო	2.4	10.0	20.0	3.4	4.4	8.0	20.0	10.0	7.0
5172	რეჯინა-ფიორენტინა	3.3	10.0	20.0	4.2	4.4	5.6	20.0	10.0	4.8
5173	ბოლონია-უდინეზე	3.3	10.0	20.0	4.2	4.4	5.6	20.0	10.0	4.8
5174	ბრეშა-სიენა	2.7	10.0	20.0	3.6	4.4	7.0	20.0	10.0	6.0
5175	კალიარი-პარმა	3.3	10.0	20.0	4.2	4.4	5.6	20.0	10.0	4.8
5176	კიევო-სამპდორია	3.1	10.0	20.0	4.2	4.4	5.3	20.0	10.0	4.3
5177	იუვენტუსი-რომა	2.4	10.0	20.0	3.4	4.4	7.0	20.0	10.0	6.0

ხუთი მუშკეტერი

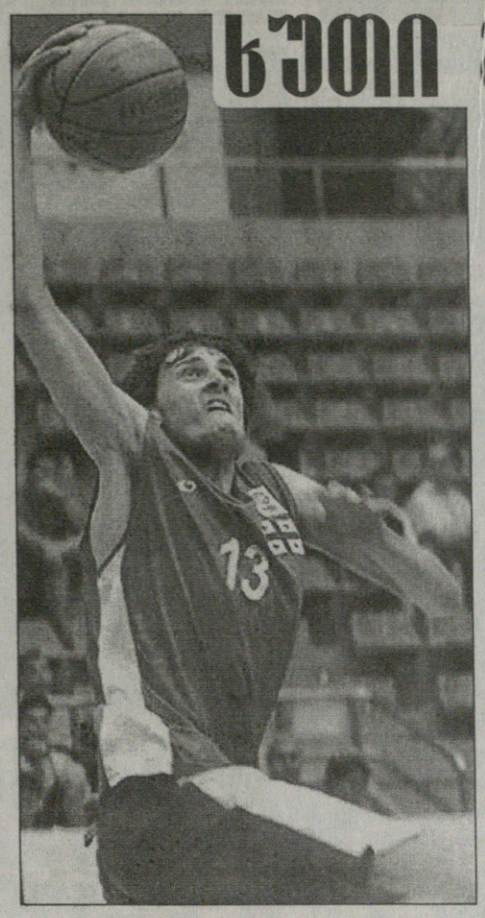

სანიკიძე მეექვსე კაცია

საქართველოს ნაკრების მაკედონიაში მარცხის შემდეგ ბევრმა გულშემატკივარმა თქვა, ვიქტორ სანიკიძე რომ გვყოლოდა, მოვიგებდითო. სანიკიძეს სექტემბერში მუხლი სტკიოდა და ჩვენს ეროვნულ ნაკრებს იმიტომ ვერ დაეხმარა, საფრანგეთში ჩასვლის შემდეგ კი ტრავმა მალევე მოიშუშა და „დიჟონის“ ძირითად გუნდშიც დამკვიდრდა. ვიქტორი წინა სეზონში დიჟონელთა დუბლების ლიდერი იყო და ისეთი მოწონება დაიმსახურა, ამ სეზონიდან მხოლოდ დიდ გუნდში თამაშობს. სანიკიძემ ჩინებულად ჩაატარა საფრანგეთის ჩემპიონატის საწყისი ტურები და ერთხელ ხუთეულშიც კი ათამაშეს, თუმცა ბოლო ორ მატჩში თავი ბევრით ვერაფრით გამოირჩია და...

— ხანგრძლივი თამაში კარგია, მაგრამ ხარისხი როგორია?

— რაკი მენდობიან, ალბათ არ ვთამაშობ ცუდად. ისე კი, ეს არაა ჩემი მაქსიმუმი, სრულფასოვნად რომ მოვმზადებულიყავი, რითადში ვთამაშობ. დღესდღეობით „დიჟონის“ მეექვსე კაცად ვითვლები, სათადარიგოთაგან შეცვლაზე პირველი მე შევდივარ ხოლმე. ერთხელაც, როგორც გითხარით, ხუთეულში მათამაშა მწვრთნელმა.

— ტრავმით დავიწყოთ: ჩანს, მალე მოგირჩა მუხლი. არადა, ისე ჩანდა, მკურნალობას მეტი დრო უნდა დასჭირვებოდა...

— მუხლი მართლაც დროზე ადრე მომირჩა. საფრანგეთში რომ ჩამოვედი, ინტენსიურ თერაპიას მიტარებდნენ, რამაც შედეგი მალევე გამოიღო და თამაში პირველივე ტურიდან დავიწყე.

— საბოლოოდ მოიშორე მუხლების პრობლემა?

— მგონი, კი, მაგრამ ოდნავ ჯერაც მაწუხებს. ექიმები მეუბნებიან, შენ თუ ასე ოდნავ წამოტკივებაზე დასვენება მოითხოვე, დიდხანს მოგიწევს უქმობაო. მუხლის ტკივილი თამაშში ხელს არ მიშლის და მთავარიც ესაა.

— სეზონი კარგად დაიწყე, თუმც ბოლო მატჩებში მოიკოჭლებდი...

— ბოლო ორ შეხვედრაში რამდენიმე წუთით ვიყავი მოედანზე, როცა მანამდე 15-20 წუთით მათამაშებდა მწვრთნელი, ერთხელ კი ხუთეულშიც დამაწყებინა. საქმე ისაა, რომ ბოლოსწინა ტურში „ნანსისთან“ ორ წუთში სამი პერსონალური დამიგროვდა და მწვრთნელმა მოედნიდან, რომ გამიყვანა, აღარ დავუბრუნებივარ. ბოლოს კი, „ვიშისთან“ მატჩში ფეხი ამოვიბრუნე, კოჭი მეტკინა და მწვრთნელიც მოერიდა ჩემს დატვირთვას. ვფიქრობ, საგანგაშო არაფერია, მთავარია, მწვრთნელს სჯერა ჩემი.

— წინა სეზონში „დიჟონის“ დუბლებში იყავი, ახლა აღარ გიწევს იქ თამაში?

— არა, დუბლიორთა გუნდს საბოლოოდ დავშორდი, ახლა მხოლოდ „დიჟონის“ ძირითადში ვთამაშობ. დღესდღეობით „დიჟონის“ მეექვსე კაცად ვითვლები, სათადარიგოთაგან შეცვლაზე პირველი მე შევდივარ ხოლმე. ერთხელაც, როგორც გითხარით, ხუთეულში მათამაშა მწვრთნელმა.

— „სან ანტონიოს“ შენზე უფლებები აქვს და ამერიკიდან ხომ არ ისმის რამე?

— ისეთი არაფერი, მხოლოდ მაკვირდებიან. იმ დღეს ის „სან ანტონიოს“ წარმომადგენელი იყო ჩამოსული, ზაფხულში სარაგოსაში ჭაბუკთა ევროპის ჩემპიონატზე რომ ჩამომაკითხა. სანანტონიოელები თითოეულ ჩემს ნაბიჯს აკონტროლებენ და თუ მართლა დავიმსახურებ, წამიყვანენ კიდეც ნბა-ში.

— „დიჟონში“ ერთი ქართველი რომ დარჩი, არ განიცდი? წინა სეზონში ვახტანგ ნაცვლიშვილი და გიორგი მამაცაშვილიც მანდ იყვნენ...

— უქართველობას არც ახლა განვიცდი, შალონი 60 კილომეტრშია, სადაც სერგო ათუაშვილი და დავით საყვარელიძე თამაშობენ. პარიზულ „რასინგშია“ გიორგი მამაცაშვილი, რომელსაც ხშირად ვნახულობ. სწორედ გუშინ შევიკრიბეთ საფრანგეთში მოთამაშე ხუთივე ქართველი: „მამაცამ“ და გიორგი მდივანმა ჩამომაკითხეს და შალონში წავედით ათუაშვილის საქმიანოდ, მაგრამ, სამწუხაროდ, სერგოს არ უთამაშია... თანაც, თუ საქმეები კარგად წაუვიდა, ალბათ ვახტანგ ნაცვლიშვილიც მალე შემოგვიერთდება. გავიგე, ვატოს ვარჯიში დაუწყია. აქ მთელი გუნდი მოუთმენლად ელის მოედანზე მის დაბრუნებას.

ირაკლი პერტაია

მარატის საფირმო მარკა
საფინი ქალებში ყოჩაღია

REUTERS მადრიდიდან

მასტერსის სერია
მადრიდი
ხელოვნური ბალახი
საპრიზო 2,425 მილიონი €

ფინალი

მარატ საფინი (3, რუსეთი) — დავიდ ნალბანდიანი (4, არგენტინა) 6:2, 6:4, 6:3

ეს მადრიდობა — და ამაზე წინა კვირაშიც ვსაუბრობდით — მსოფლიო ჩოგნაობის ისტორიაში უმთავრესად იმის გამო შევა, რომ ბურთის მომწოდებელ ყმაწვილთა ნაცვლად მეჩოგნეთა მომსახურების ჭაპანი იქ ეშხიანმა მოდელგოგონებმა გასწიეს. ამგვარი რამ აქამდე არასოდეს მომხდარიყო და როგორც ყველა სიახლემ, ამანაც აზრთა გვარიანი სხვადასხვაობა გამოიწვია. რაკილა ამაზე დაწვრილებით ადრეც მოგახსენეთ, ახლა მხოლოდ იმასლა დავსძენთ, რომ შილიფი გოგოშკების ფონზე ჩოგნაობას ყველაზე კარგად ალღო რუსმა მარატ საფინმა აუღო და გარდა იმისა, რომ წლის მეორე, ხოლო კარიერის მეცამეტე ტიტული ირგუნა, ჩემპიონთა რბოლაშიც მერვედან მეექვსე ადგილამდე აღზევდა.

მოგეხსენებათ, მასტერსის სერიის ცხრავე ტურნირი ას საჩემპიონთარბოლო ქულად ფასობს და ეიტიპის რეგულარული სეზონის დასრულებამდე ორი კვირით ადრე ამოტოლა ღლავის დასათრევად ყველაზე მეტად ის მეჩოგნეები ჩალიჩობდნენ, რომელთაც წლის დამაგვირგვინებელ რვაკაცა მასტერსთასზე მოსახვედრი შანსები ჯერაც არ ამოსწურვოდათ. ამათ შორის მადრიდში ჩასულთაგან იყვნენ ანდრე აგასი, დავიდ ნალბანდიანი და საფინიც. ჰოდა, საფინმა ჯერ ნახევარფინალში აგასი მოდრიკა 6:3, 7:6 (7:4), მერე კი ფინალში ნალბანდიანს რაც დამართა, ამაზე ზემოთ წარმოდგენილი ანგარიშიც მიგახვედრებთ.

ახლა რბოლის კენწეროში ამგვარი ვითარებაა: პირველი ამქრის ზეგარდმო პირველოსანი როჯერ ფედერერია 1117 ქულით, მას კი მოსდევენ ენდი როდიკი (656), ლეიტონი ჰიუიტი (613), კარლოს მოია (484), გილერმო კორია (480), საფინი (465), ტიმ ჰენმანი (447), აგასი (393), გასტონ გაუდიო (383). ამათგან გაუდიო კი მეცხრეა, მაგრამ დარჩენილ ორ კვირაში ჩოგანი საერთოდაც რომ არ გაანძრიოს, ჰიუსტონურ რვაკაცაზე მაინც დასტურ გამოვა, რადგანაც წესის თანახმად, წლის დამაგვირგვინებელ ტურნირზე თამაშის უფლებას იხვეჭს რბოლის პირველი შვიდადგილოსანი პლუს წლის განმავლობაში დიდი მუზარადის ტურნირზე ნახეირებთაგან ყველაზე მაღლა მდგომი. იმის გამო, რომ გაუდიომ წლეულს როლანგაროსობაზე იმარჯვა, ხოლო დანარჩენი სამი უბობოლესი ტიტული როჯერ ფედერერმა მიითვალა, მას ჰიუსტონობაზე ალაგი ამთავითვე დაბევებული აქვს. ზემოთჩამოთვლილთაგან იქ ასევე უსათუოდ ითამაშებენ ფედერერი, როდიკი და ჰიუიტი. აი, ოთხი ადგილის ბედი კი ამ ორი კვირის განმავლობაში უნდა გაირკვეს.

სხვაფრივ — ეს საფინის მეოთხე მასტერსტიტულია. აქამდე მას ტორონტოული (2000) და ორი პარიზული (2000, 2002) მასტერსტიტული დაეკვეხნოდა. წლეულს კი მან მადრიდობის გარდა პეკინის ტურნირზეც იმარჯვა. და კიდევ — ესპანეთის სატახტოში გაჯომარდებამ მისი პირადი ბიუჯეტი 445 ათასი ევროთი გაბერა.

SWISSCOM CHALLENGE
ციურიხი. მაგარსაფარი
საპრიზო 1,3 მილიონი $

ფინალი

ალიშა მოლიკი (ავსტრალია) — მარია შარაპოვა (4, რუსეთი) 4:6, 6:2, 6:3

მარია შარაპოვამ თავისი პირველი „ფინალური“ მარცხი იგემა. აქამდე ის რაგინდარა სადაბლეიტიო ტურნირის ფინალში ექვსჯერ გასულიყო და ექვსჯერვე ემარჯვა — აქედან ოთხი, უიმბლდონის ჩათვლით, წლევანდელზე მოდის — და განსაკუთრებული პრობლემები თითქოს არც ციურიხში უნდა შეჰქმნოდა. სხვა თუ არაფერი, მოლიკთან შეხვედრამდე მან ზედიზედ 12-მოგებიანი სერია ჩააშლევინა, რომლის დროსაც სეულსა და ტოკიოშიც იტიტულა, ხოლო უკვე საკუთრივ ციურიხობის მეოთხედფინალში ისეთ ხარაბუზასაც კი აჯობა (6:3, 6:4), როგორიც ვინუს უილიამსია. ფინალი 16 წლის რუსგოგომ დამაჯერებლად დაიწყო და პირველი სეტი მოიგო კიდეც, მაგრამ მოლიკი არ დანებებულა, გლაჯუნა მეტოქეს მისხალი არ დაუთმო და გაუმართლა კიდეც. გადამწყვეტი სეტის დასაწყისში შარაპოვას მუშა მხარი ასტკივდა და ექიმებს მოუხმო. და, მართალია, ღონივრად ამის მერეც აგლაჯუნებდა, მაგრამ ძალზედ მტკიცედ და თავისუფლად მობუქნავე ოზგოგოსთან ვეღარაფერი გააწყო. 23 წლის მოლიკმა სეზონის მეორე, ხოლო კარიერის მესამე ტიტული მოიხვეჭა და ციურიხობის მომგები ყველაზე დაბალრეიტინგოსანი (მას მე-20 საფეხური უკავია) ქალმეჩოგნე გახდა.

ლევან კელაურაძე

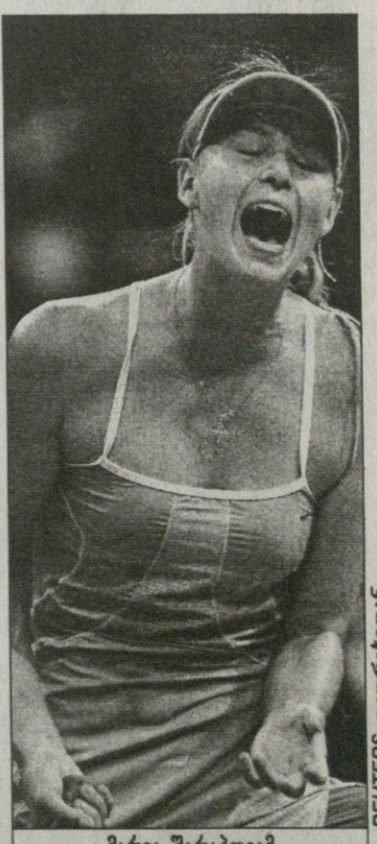

REUTERS ციურიხიდან

მარია შარაპოვამ პირველად წააგო ფინალში

ეროვნული ბიბლიოთეკა

ჩოგბურთი

მაკამ გაკვალა კვალიფიკაცია

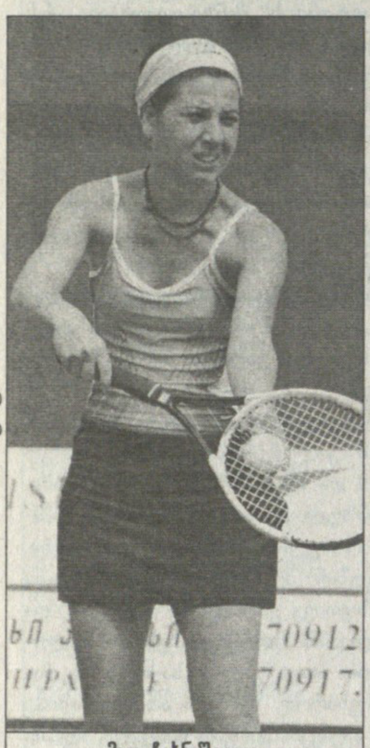
მაკა ჩახნაშვილი

თბილისისა და ბათუმის ქალთა საერთაშორისო საჩოგბურთო ტურნირების შემდეგ დაახლოებით თვის თავზე ქართველი ჩოგბურთელები თურქეთში იქნევენ ჩოგანს. სტამბოლის 25-ათასიანი შეჯიბრი დღეს იწყება, თუმც ძირითად ბადეში მოსახვედრად არც ერთ ჩვენებურს სარეიტინგო ქულათა მარაგი არ ეყო და ოთხივემ — თინათინ ყავლაშვილმა (576), მაკა ჩახნაშვილმა (580), თათია მიქაძემ (872) და ნანა უროტაძემ (1005) — საკვალიფიკაციო ეტაპით დაიწყო.

„ორდღიანი კვალიფიკაციით გამოვლენილ რვა საუკეთესოში ჩახნაშვილი და ყავლაშვილიც შევიდნენ — გვითხრა გუშინ სტამბოლში მყოფმა საქართველოს ჩოგბურთის ფედერაციის პრეზიდენტმა ლეილა მესხმა — განსაკუთრებით კარგად მაკამ ითამაშა. ორი შეხვედრა ისე მოიგო, ჯამში მხოლოდ ხუთი გეიმი დაუთმო მეტოქეებს. ჯერ უკრაინელ გალინა კოსიკს სძლია — 6:0, 6:3, მერე ბრიტანელ რებეკა ფონგს — 6:1, 6:1. პირველ წრეში კი ტურნირის მეორე ნომერს, შვედ მარია ვოლფსბრანტს ხვდება. ეს შვედი მსოფლიოს რეიტინგსიაში 283-ე ნომერია და ქულებით გვარიანი უპირატესობაც აქვს, მაგრამ თუ მაკამ ისევე ითამაშა, როგორც საკვალიფიკაციოში, ნამდვილად ძალუძს წინსვლა. რამდენი ხანია, ასე კარგად მოთამაშე ჩახნაშვილი არ მინახავს.

...თინათინ ყავლაშვილმა თურქი ასლი სემიზოღლუს 6:0, 6:0 დამარცხების შემდეგ ფრანგ სტეფანი რიზთან მესამე სეტში, ტაიბრეიკით კი წააგო, მაგრამ ძირითად ბადეში მაინც შევიდა, როგორც „ბედნიერი წაგებული". ეს იმ შემთხვევაში ხდება, როდესაც ორგანიზატორებს ბადეში წინასწარ შეყვანილი რომელიმე მონაწილე დაალალატებს. გამორიცხული არაა, ანალოგიური საჩუქარი მიქაძემაც მიიღოს. ისიც მეორე საკვალიფიკაციო შეხვედრაში დამარცხდა. უროტაძეს კი პირველსავე ტურში სამსეტიან ბრძოლაში ბულგარელმა ელენა ტოიანოვამ 6:4, 3:6, 6:3 სძლია."

ოთარ მაღლაკელიძე

ფიგურული სრიალი

ტატიანა, თავს გაუფრთხილდი

ძალიან ცუდი ამბავი შეემთხვა ფიგურულად მოსრიალე რუს ქალბატონ ტატიანა ტოტმიანინას, პიტსბურგში გამართულ ტურნირზე გამოსვლისას.

ერთ-ერთი რთული ილეთის დროს პარტნიორმა ხელი მოავლო, თავზევით ასწია და იქამდე ატრიალებდა, სანამ წონასწორობა არ დაკარგა და ყინულზე გაიშხლართა. ტატიანას რაც დაემართებოდა, ხომ ადვილი წარმოსადგენია. იმ სიმაღლიდან პირდაპირ თავით წამოვიდა და ყინულზე დაეცა. ისეთი სანახავი იყო, ხალხმა იფიქრა, ცოცხალი ვერ გადარჩებაო, მაგრამ ექიმებმა დროულად მოასწრეს სპორტსმენის ჰოსპიტალში გადაყვანა და ერთდღიანი წამლობის შემდეგ ფეხზე დააყენეს.

საავადმყოფოდან კი გამოწერეს, მაგრამ ტატიანას ჯერ კიდევ მკურნალობის კურსის გავლა მოუწევს, ამისათვის კი, სავარაუდოდ, ჩიკაგოში გაეშურება, სადაც ის და მისი პარტნიორი ვარჯიშობენ და საჭიროების შემთხვევაში მკურნალობენ კიდეც.

ჟურნალისტების თქმით, ტატიანა თავს კარგად გრძნობდა და საკუთარ თავზე ხუმრობდა კიდეც, თუმცა, როგორც აღნიშნა, მომხდარისა არაფერი ახსოვს, რადგან სერიოზული ტვინის შერყევა გადაიტანა.

სხვა რაიმე სერიოზული დაზიანება ექიმებმა ვერ დაუდგინეს.

ლადო წულუკიძე

ჭადრაკი

calvià 36 2004 MALLORCA 14-31 Octubre 2004

ქართველმა ვაჟებმა ოლიმპიადის დასრულებამდე ოთხი ტურით ადრე 23,5 ქულა მოაგროვეს და მე-13-18 ადგილებზე გადაინაცვლეს. ალბათ საბოლოო რეალობაც ასეთი იქნება — აზმაიფარაშვილი და კომპანია მალიორკული ფორუმის დასასრულს მეორე ათეულში დაიმკვიდრებს ადგილს.

ქალებმა კი გუშინ რეიტინგში 24-ე შვედები 3:0 გაამწარეს. გამოსარჩევი იყო მაია ჩიბურდანიძის მიერ პია კრამლინგის დამარცხება. ცნობისთვის, ქართველმა მანდილოსნებმა ბალეარიის კუნძულებზე მეორედ მოიგეს მშრალი ანგარიშით, ახლა 19,5 ქულით იწონებენ თავს, რუსეთთან და აშშ-სთან ერთად მე-3-5 ადგილებს იყოფენ, თანაც, მხოლოდ ნახევარი ქულით ჩამორჩებიან მეორეადგილოსან უნგრეთს. ლიდერზე კი ხელი ალარავის მიუწვდება: ჩინელებს 24,5 ქულა აქვთ.

ვაჟები. X ტური

საქართველო 2:2 უნგრეთი

გიორგი ყაჭეიშვილი — ზოლტან ალმაში 0,5:0,5
ბაადურ ჯობავა — ზოლტან გიმეში 1:0
მერაბ გაგუნაშვილი — ზოლტან ვარგა 0:1
თამაზ გელაშვილი — პეტერ აჩი 0,5:0,5

ქალები. X ტური

საქართველო 3:0 შვედეთი

მაია ჩიბურდანიძე — პია კრამლინგი 1:0
ნანა ძაგნიძე — ვიქტორია იუჰანსონი 1:0
ლელა ჯავახიშვილი — კრისტინ ანდერსონი 1:0

ხელბურთი

ჩემპიონთა ლიგა. ვაჟები

პირველი ეტაპი. მესამე ტური

A ჯგუფი

კონსტანცა (რუმინეთი) 25:26 **ვარდარ სკოპიე** (მაკედონია)
პიკ სეგედი (უნგრეთი) 22:21 **ბარსელონა** (ესპანეთი)
პიკ სეგედი — 5 ქულა; ვარდარი — 3; ბარსელონა, კონსტანცა — 2

B ჯგუფი

ZTR ზაპოროჟიე (უკრაინა) 30:22 **კონვერსანო 2003** (იტალია)
ზაგრები (ხორვატია) 27:30 **მონპელიე** (საფრანგეთი)
მონპელიე — 6; ZTR — 4; ზაგრები — 2; კონვერსანო — 0

C ჯგუფი

ბრესტსკი მეშკოვო (ბელარუსი) 28:22 **ჩეხოვსკიე მედვედი** (რუსეთი)
გოგ გუდმე (დანია) 28:22 **გორენიე** (სლოვენია)
ჩეხოვსკიე მედვედი — 6; გოგ გუდმე — 4; მეშკოვო — 2; გორენიე — 0

D ჯგუფი

ცრვენა ზვეზდა (სერბეთი) 25:21 **ვისლა** (პოლონეთი)
პორტლენდ სან ანტონიო (ესპანეთი) 32:30 **პივოვარნა ლაშკო** (სლოვენია)
პორტლენდი — 6; ცრვენა ზვეზდა — 4; პივოვარნა — 2; ვისლა — 0

E ჯგუფი

კოლდინგი (დანია) 31:36 **სიუდად რეალი** (ესპანეთი)
ლიუბუშკი (ბოსნია) 35:29 **ვინტერტური** (შვეიცარია)
სიუდად რეალი — 6; კოლდინგი — 4; ლიუბუშკი — 2; ვინტერტური — 0

F ჯგუფი

ჰაფნარფიორდური (ისლანდია) 35:35 **სავეჰოფი** (შვედეთი)
კილი (გერმანია) 33:27 **კრეტეი** (საფრანგეთი)
კილი — 6; სავეჰოფი — 3; კრეტეი — 2; ჰაფნარფიორდური — 1

G ჯგუფი

ლემგო (გერმანია) 23:28 **ფოტექსი** (უნგრეთი)
გრანიტასი (ლიტვა) 27:27 **სანდფიორდი** (ნორვეგია)
ფოტექსი — 6; ლემგო — 4; სანდფიორდი, გრანიტასი — 1

H ჯგუფი

ტატრანი (სლოვაკეთი) 22:25 **ბანიკ კარვინა** (ჩეხეთი)
ფლენსბურგი (გერმანია) 34:21 **მეტკოვიჩ ჯამბო** (ხორვატია)
ფლენსბურგი — 5; ბანიკი — 4; ტატრანი — 3; მეტკოვიჩი — 0

კარატე

ოცდაშვიდიდან ოცდაშვიდი!

ქართველებმა მსოფლიო ააბუდოვეს

მედლებს მუხა არ ისხამს, მის მოპოვებას შნო და ლაზათი სჭირდება, მით უმეტეს, როცა საქმე მსოფლიოს ჩემპიონატს ეხება. ახლა არ იკითხავთ, რამდენია ეს მედალი და ვინ მოიპოვა? კვიპროსის ქალაქ გერნაში მსოფლიოს ჩემპიონატი გაიმართა ბუდო-კარატეში, სადაც 40-ზე მეტი ქვეყნის სპორტსმენები მონაწილეობდნენ, მათ შორის 27 საქართველოს წარგზავნილი კარატისტი. ხელცარიელი არავინ ჩამოსულა, თითოეულმა მათგანმა (!) მედალი ჩამოიტანა — 14 ოქრო, 12 ვერცხლი და 5 ბრინჯაო.

ჩემპიონი გახდა შავი ქამრის, მეორე დანის მფლობელი ზვიად ზვიადაურიც, რომელიც ქართულ კლუბ „დოს" პრეზიდენტიც გახლავთ და რომელმაც კვიპროსული დოვლათიანობის ამბები უფრო ვრცლად გვიამბო:

„ჩემი კლუბიდან 5 სპორტსმენი ვიყავით. თემურ მეგრელიშვილმა, ირაკლი სამადალაშვილმა, მირიან ჯავახიშვილმა და რემი არუთინიანმა ვერცხლის მედლები მოიპოვეს, მე ოქრო მოვიგე. 10 წელია, კლუბ „დოს" ვავარჯიშებ და ამ ხნის განმავლობაში თითქმის ყველაფერი მოვიგეთ, თუმც ამ მსოფლიოს ჩემპიონატზე ჯერ არნახული შედეგი ვაჩვენეთ. რა თქმა უნდა, გუნდურ პირველ ადგილში ვერავინ შეგვეცილა.

წარმოიდგინეთ, მეტოქეებს ჩვენს დანახვაზე ლამის გული მისდიოდათ, ამათთან ბრძოლას რა აზრი აქვსო. გულშეღატკივრები კი სულ ჩვენ გვქომაგობდნენ. ცუდი ის იყო, რომ უფულობის გამო ბევრი ძლიერი კარატისტი ვერ წავიყვანეთ, თან ისეთები, რომლებიც უეჭველად ოქროს დაეუფლებოდნენ. სამწუხაროდ, ფინანსურად გვიჭირს და ამის გამო ბევრი ტურნირს ვაკლდებით. ეს ჩემპიონატიც შედარებით ახლოს რომ არ ჩატარებულიყო, ვერც იქ წავიდოდით."

თემურ მეგრელიშვილი, ზვიად ზვიადაური, რემი არუთინიანი და მარიან ჯავახიშვილი

ზვიად ზვიადაურმა ისიც გვითხრა, დიდი შანსია, 2008 წლის პეკინის ოლიმპიადაზეც გამოვიდეთო და თუ ასე მოხდა, მერე ნახეთ ჩვენი გამარჯვებები და ხალხის სიხარულიო...

ილია ნანობაშვილი

ფორმულა 1. 55-ე მსოფლიოს ჩემპიონატი

ფორმულა ფერარის ფერია

წითელი გრიგალი არ ცხრება

ჯვირას დასრულდა ფორმულა 1-ის ისტორიაში ყველაზე მეტეტაპიანი ჩემპიონატი. „სამეფო რბოლების" 55-წლიან ისტორიაში 18 დიდი პრიზი ერთ სეზონში არასოდეს გათამაშებულა. წლეულს საფორმულო რუჯას ვეება ჩინეთი და ჯუჯა ბაჰრეინი შეემატა.

წესი წესია – ჩემპიონატის დამთავრებამდე მრბოლების შედეგები პირობითად ითვლება და მხოლოდ სეზონის გასრულების შემდეგ იღებს ოფიციალურ სახელს. მიხაელ შუმახერმა ფინიშამდე ოთხი ეტაპით აჩვენა — ათჯერ შედგა პოდიუმზე, 15 რბოლაში მოიპოვა ქულები, 85 დააგროვა და სუპერ-ფერარელების შემდეგ მესამე პრიზიორი გახდა.

ყველაზე მეტად შარშანდელი ვიცეჩემპიონი, მაკლარენელი კიმი რაიკონენი ჩაფლავდა — მაშინდელი 91 ქულის მხოლოდ ნახევარს მოუყარა თავი და მეშვიდე ადგილზე ჩამოქვეითდა.

ვერც მეორე მაკელმა დევიდ კულჰარდმა ივარგა — არც ერთი პოდიუმი და სულ რაღაც 24 ქულა 2001 წლის „ვერცხლის" პრიზიორისთვის სამარცხვინო შედეგია. გუშინწინ „მაკლარენში" ბრიტანელის ბოლო გამოსვლა იყო, კონტრაქტი დაუმთავრდა და საჯინიბოს ბოსობამ თანამშრომლობა აღარ გააგრძელა. საწყენი იქნება, თუკი ადრე ჯი გაინადდა მორიგი ტიტული, მაგრამ ჩემპიონობა გუშინწინდელი რბოლის შემდეგ გაუფორმდა.

ამასთან დაკავშირებით გავიხსენოთ 1997 წლის ამბავი, როცა დასკვნით, იაპონურ ეტაპზე მიხაელი ჟაკ ვილნევთან განზრახ შეჯახებაში დაადანაშაულეს და საერთაშორისო საავტომობილო ფედერაციამ დაგროვილი ქულები და ვიცეჩემპიონობა ჩამოართვა. ერთი სიტყვით, გერმანელი იმ წელს ცხრილში უადგილოდ დარჩა

ფორმულას 27 ტრიუმფატორი ჰყავს. თითო — შვიდ (შუმახერი), ხუთ (ხუან მანუელ ფანხიო) და ოთხტიტულიანი (ალენ პროსტი). ხუთმა პილოტმა სამჯერ, კიდევ ხუთმა ორჯერ იჩემპიონა, ხოლო 14 მათგანი ერთგზისაა.

მიხაელი ერთადერთი გერმანელი გვირგვინოსანია. დიდ ბრიტანეთს რვა ჩემპიონი ჰყავს, ბრაზილიას სამი, იტალიას, ავსტრალიას, ავსტრიას, აშშ-ს, ფინეთს ორ-ორი, თითოც — არგენტინას, ახალ ზელანდიას, სამხრეთ აფრიკას, საფრანგეთს და კანადას.

ხუთი წლის წინ დაწყებული „ფერარის" ოქროს ხანა გრძელდება. წლეულს სკუდერიელებმა მაქსიმალური შედეგით იპირველეს — გუნდური, კონსტრუქტორთა თასიც დაისაკუთრეს და პირად ჩათვლაშიც დუბლით (პირველ-მეორე ადგილები) გაიმარჯვეს.

სულ 2004 წლის ქარავანში 13 ქვეყნის წარმომადგენლები იყვნენ. სჭარბობდნენ ბრაზილიელები (5), გერმანელები (4) და იტალიელები (4).

ჩემპიონატის მსვლელობისას მრბოლთა თავდაპირველ ოცეულში ხუთი ცვლილება მოხდა. ინდიანაპოლისში (აშშ) ავარიის გამო რალფ შუმახერმა ექვსი ეტაპი გამოტოვა და ჯერ ესპანელმა მარკ ჟენემ, მერე კი ბრაზილიელმა ანტონიო პიცონიამ შეცვალეს.

იტალიელი ახალბედა ჯორჯო პანტანო ედი ჯორდანმა შუა სეზონში გუნდიდან დაითხოვა და თავისი ბოლიდი გერმანელ ტიმო გლოკს ჩააბარა. „ტოიოტაში" ბრაზილიელი კრისტიანო და მატა თანამემამულე რიკარდო ზონტამ შეცვალა, „რენოში" იარნო ტრული — მსოფლიოს ექსჩემპიონმა ჟაკ ვილნევმა.

პანტანოს გარდა კიდევ სამი დებიუტანტი გამოჩნდა ტრასებზე. იტალიელმა ჯანმარია ბრუნიმ ქულაც ვერ მოიპოვა, ავსტრიელმა კრისტიან კლიენმა სამი იშოვა, გლოკმა — ორი.

ბარიკელომ შარშანდელთან შედარებით ორი ადგილით აინაცვლა, ყველაზე დიდი ნახტომი კი BAR-ის ბრიტანელმა პილოტმა ჯენსონ ბატონმა გააკეთა. გასულ წელს 17 ქულით მეცხრე იყო, ამჯერად კი ფანტასტიკური შედეგიანობა ასე დასრულდება 33 წლის შოტლანდიელის კარიერა, ჯერჯერობით კი სწორედ ასე ჩანს, არც ერთ გუნდს არ მიუწვევია.

პენსიაზე გაისტუმრეს 38 წლის ოლივიე პანი , თუმც „ტოიოტას" ხელმძღვანელობას ფრანგ მძღოლთან ურთიერთობა არ გაუწყვეტია, ორი სეზონით ტესტ-დრაივერობა შესთავაზეს. ოლივიე სიხარულით დათანხმდა, რადგან მის ასაკში ძირითად შემადგენლობაში ადგილის შოვნა წარმოუდგენელია.

ამდენად, პელოტონში უხნესი გახდა მიხაელ შუმახერი, რომელიც ორ თვეში 36 წლის შესრულდება. ყველაზე ახალგაზარდა კი გახლავთ „წითელ ბარონზე" 15 წლით უმცროსი კლიენი.

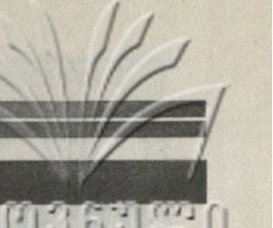

„უილიამსი" და „ბაკლარენი".

სეზონის ბოლოს ბარ-ი აფრინდა. სეზონის წინ გასული წლის მეხუთე საჯინიბოს შეფი დევიდ რიჩარდსი დიდ გულზე იყო, ოთხეულში უნდა შევიდეთო: „მაგრამ ეს არ ნიშნავს, რომ მეოთხეები ვიქნებით. მანქანაც ჩინებულია და საუკეთესო პილოტებიც გვყავს. ასე რომ, მაღალი მიზნებისთვის ვაპირებთ ბრძოლას."

რიჩარდსს ბოლიდმაც გაუმართლა და მრბოლებმაც. ბატონის 85 ქულას იაპონელმა ტაკუმა სატომ 34 წაამატა და ბარ-მენებმა პირველად გუნდის ისტორიაში ვიცეჩემპიონობა იზეიმეს.

2004 წლის სეზონში ყველაზე დიდხანს, ზუსტად 100 წუთს გაგრძელდა აშშ-ის დიდი პრიზის გათამაშება. საერთოდ, ინდიანაპოლისის „მოტორ სპიდვეიზე" რბოლა 80-85 წუთს გრძელდება. შეფერხება გამოიწვია რალფ შუმახერის უმძიმესმა ავარიამ. დალეწილი მანქანიდან კისერდაშავებული მძღოლის ამოყვანას დიდი დრო დასჭირდა.

როგორც ყოველთვის, ყველაზე სწრაფად დასრულდა იტალიური ეტაპი ფეთიან სიჩქარეებიან „მონცაზე". ყველაზე ადრე ფინიშთან ბარიკელო მიიჭრა ერთი საათისა და 15 წუთის შემდეგ. სწორედ ამ უსწრაფეს ტრეკზეა დამყარებული ფორმულა 1-ის სიჩქარის აბსოლუტური რეკორდი. მიხაელ შუმახერის სისხლისფერმა ბედაურმა შარშარ სასტარტო სწორზე 368,8 კმ/სთ სიჩქარეს მიაღწია.

„სამეფო რბოლების" 231-დღიანი მარათონი მშვიდობიანად მიებარა ისტორიას. მოხეტიალე ცირკის მოქმედი პირები დეკემბრამდე შვებულებაში გავიდნენ, მერე კი მორიგი სპექტაკლისთვის დაიწყებენ მზადებას.

გია ახალაძე

კონსტრუქტორთა თასზეც ვთქვათ. „ფერარიმ" ზედიზედ მეექვსედ მოიპოვა გუნდური პირველობა, სულ კი მეთოთხმეტედ. ორ-ორი საფეხურით დაბლა დაეშვნენ შარშანდელი მეორე-მესამე პრიზიორები

ქულა სეზონში

ფერარი	მ. შუმახერი — ბარიკელო	262	2004
ფერარი	მ. შუმახერი — ბარიკელო	221	2002
მაკლარენი	პროსტი — სენა	199	1988
ფერარი	მ. შუმახერი — ბარიკელო	179	2001
უილიამსი	დ. ჰილი — ჟაკ ვილნევი	175	1996
ფერარი	მ. შუმახერი — ბარიკელო	170	2000
უილიამსი	პროსტი — დ. ჰილი	168	1993
ფერარი	მ. შუმახერი — ბარიკელო	168	2003
უილიამსი	მენსელი — პატრეზე	164	1992
მაკლარენი	ჰაკინენი — კულჰარდი	156	1998

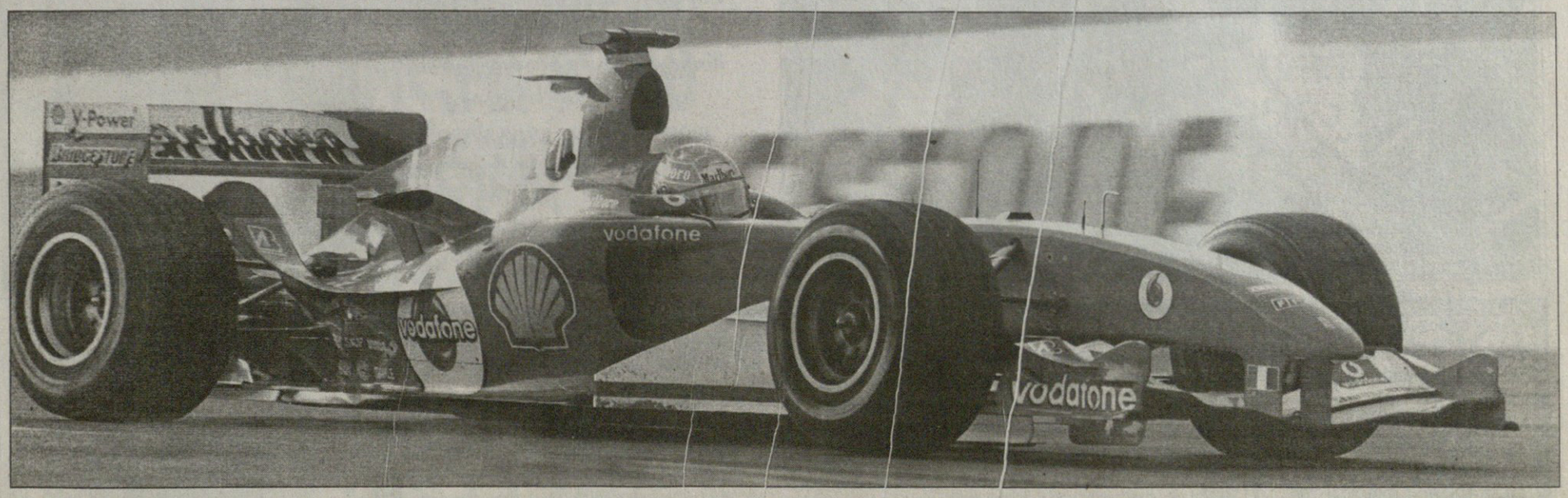

ელექტრონული ბიბლიოთეკა

მიდი, სოქზ!

მოახლოვდა ბეისბოლის მსოფლიო სერიის პირველი მატჩი „ბოსტონ რედ სოქზსა" და „სენტ ლუის კარდინალზს" შორის. ბოსტონელთა ქომაგობაში მრავალი ცნობილი ადამიანია შემჩნეული. იმათ შორის პრეზიდენტობის კანდიდატ ჯონ კერის ქალიშვილი ვანესაც, ვინც მამას საარჩევნო კამპანიაზე ახლავს კოლორადოში. ჯონ კერი რომ თვითმფრინავიდან გამოდის, უეჭველ ბეისბოლის ბურთს გასტყორცნის ხოლმე და შვილიც ეხმარება. ვანესას მკლავზეც წაუწერია: „მიდი, სოქზ".ბოსტონელთა ქომაგი ყოფილა მსახიობი ბენ აფლეკიც, რომელიც „ჯეი ლენოს შოუში" „სოქზის" ქუდით მისულა და კალათბურთის განთქმული მწვრთნელის, ფილ ჯექსონის პროგნოზზე ტაში დაუცხია.

REUTERS ბურბანკიდან

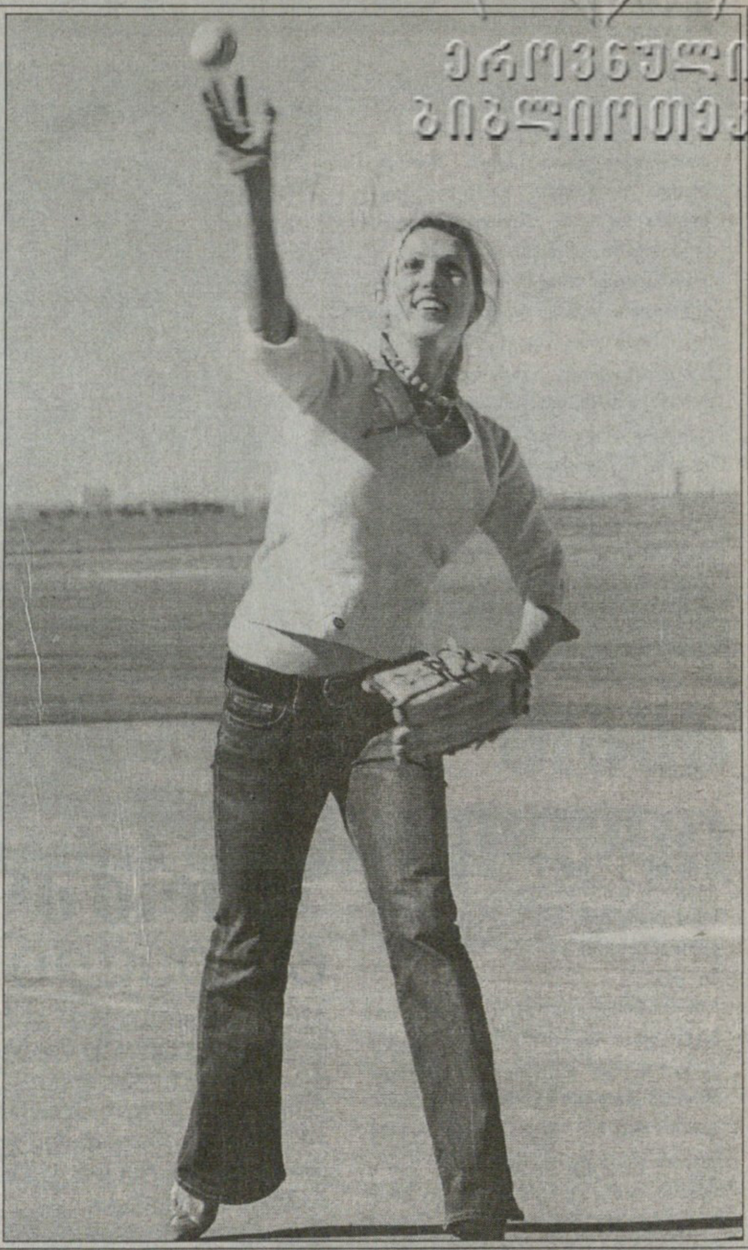

REUTERS ბოსტონიდან

სან პაულუს სურათები

სან პაულუში კოხტად ჩაიარა იქაური საფორმულე დიდი პრიზის გათამაშებამ. ბრაზილიელი ლამაზმანების სრულიად სადა გამოჩენა საჯინიბოებსა და გზისპირზე მეტად თვალგამაძღებელი იყო. ანა ბეატრის ბაროში „მაკლარენის" საჯინიბოს ბიჭებს ახალისებდა, ჟიზელ ბუნდსენი კი აი, ამ დროშით მიანიშნებდა ხალხს ხუან პაბლო მონტოიას გამარჯვებას. იქავე იყო სევდაც, დაღუპული ლეგენდის აირტონ სენას ძველი „ლოტუსის" კიდეზე მისი ძმიშვილი ბრუნო ჩამომჯდარიყო.

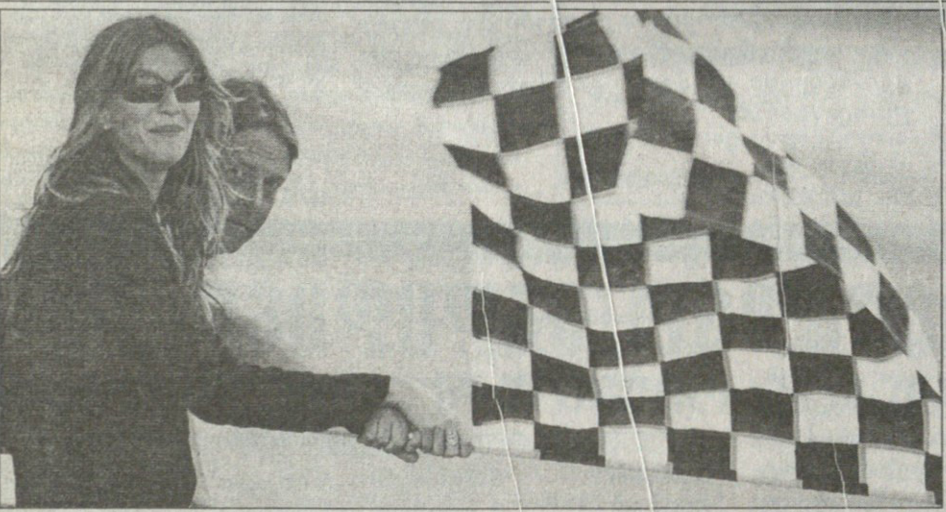

REUTERS სან პაულუდან

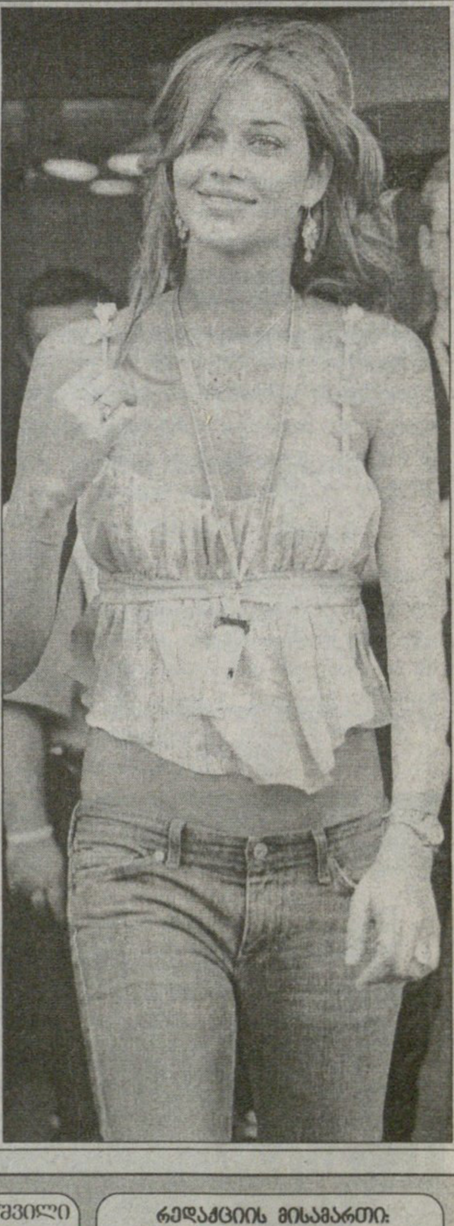

REUTERS სან პაულუდან

სარბიელი
სპორტული გაზეთი
გამოიცემა 1990 წლის 28 დეკემბრიდან
გამოდის ორშაბათს, სამშაბათს, ოთხშაბათს, ხუთშაბათს, პარასკევს და შაბათს

გამომცემელი ზურაბ ფოცხვერია
დირექტორი გიორგი ოქრომჭედლიძე
რედაქტორი თამაზ მიგრიაული
რედაქტორის მოადგილე სოსო კოტორეიშვილი
ტექნიკური რედაქტორი მამუკა გუბელაძე
ქართული ფეხბურთის რედაქცია: დავით თავართქილაძე, კობა ინასარიძე, კახა შალამბერიძე
უცხოური ფეხბურთის რედაქცია: გიო ახვლედიანი, ილია ბაბუნაშვილი, გიორგი დარჯანია, გიორგი ვაშაკიძე, ლადო ხომერიკი, ვაჟა ხუციშვილი

ინფორმაციის რედაქციის რედაქტორი: ირაკლი ფირაშვილი
ინფორმაციის რედაქცია: გია ახალაძე, ავთანდილ გურასაშვილი, ლევან კელაურაძე, ოთარ მალლაკელიძე ირაკლი პერტაია
ფოტორეპორტიორები: გურამ დოლენჯაშვილი, ბადრი კეთილაძე
სტილისტები: ნათელა გიორგობიანი, ლალი გოზალიშვილი
კომპიუტერული ცენტრი: ლია ბესელია, ხათუნა ბუხუნიშვილი, ელენე ველუტაშვილი, რუსუდან ერისთავი, ფატი დვალიშვილი, მაგდა დოგრაშვილი, ზვიად მოსიაშვილი, თენგიზ ფოფხაძე, თამარ ქინქლაძე, ზურაბ წერეთელი, ირმა ჯიშკარიანი

რედაქციის მისამართი:
თბილისი, ალექსანდრე ყაზბეგის გამზირი 42, II კორპუსი, IV სართული.
საფოსტო მისამართი:
თბილისი — 79, საფოსტო ყუთი 208. ტელეფონი: 39 48 29
ელექტრონული ფოსტა
sarbieli@gol.ge
ელექტრონული ვერსია
http://www.sarbieli.com.ge