სარგიელი

სპორტული გაზეთი პარასკევი 4 ნოემბერი 2005 №254 (2577) ფასი 50 თეთრი

ჩემი კონკურენტი ჩემი მასწავლებელია

ინტერვიუ ლადო ნადირაშვილთან

3

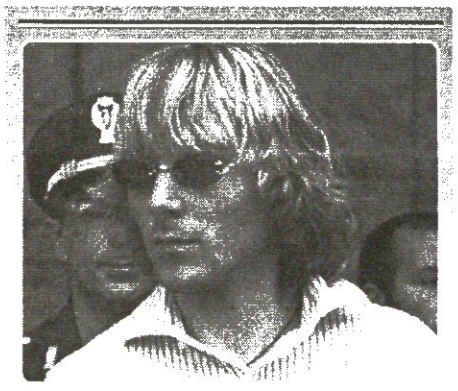

ჩეხთა პაველიანი კლეიოფი

ნედვედი ნაკრებში დაბრუნდა

5

საჭიდაო სიახლე

ფილამ ოქროს ლიგა ახსენა

13

სრულიად უეფორმალური ტური

ბოლტონი — ზენიტი 1:0. კევინ დევისმა (№14) და კომპანიამ ლენინგრადს ბლოკადა მოუწყო

ხუთეულში დაიწყო, ხუთიანით დაამთავრა

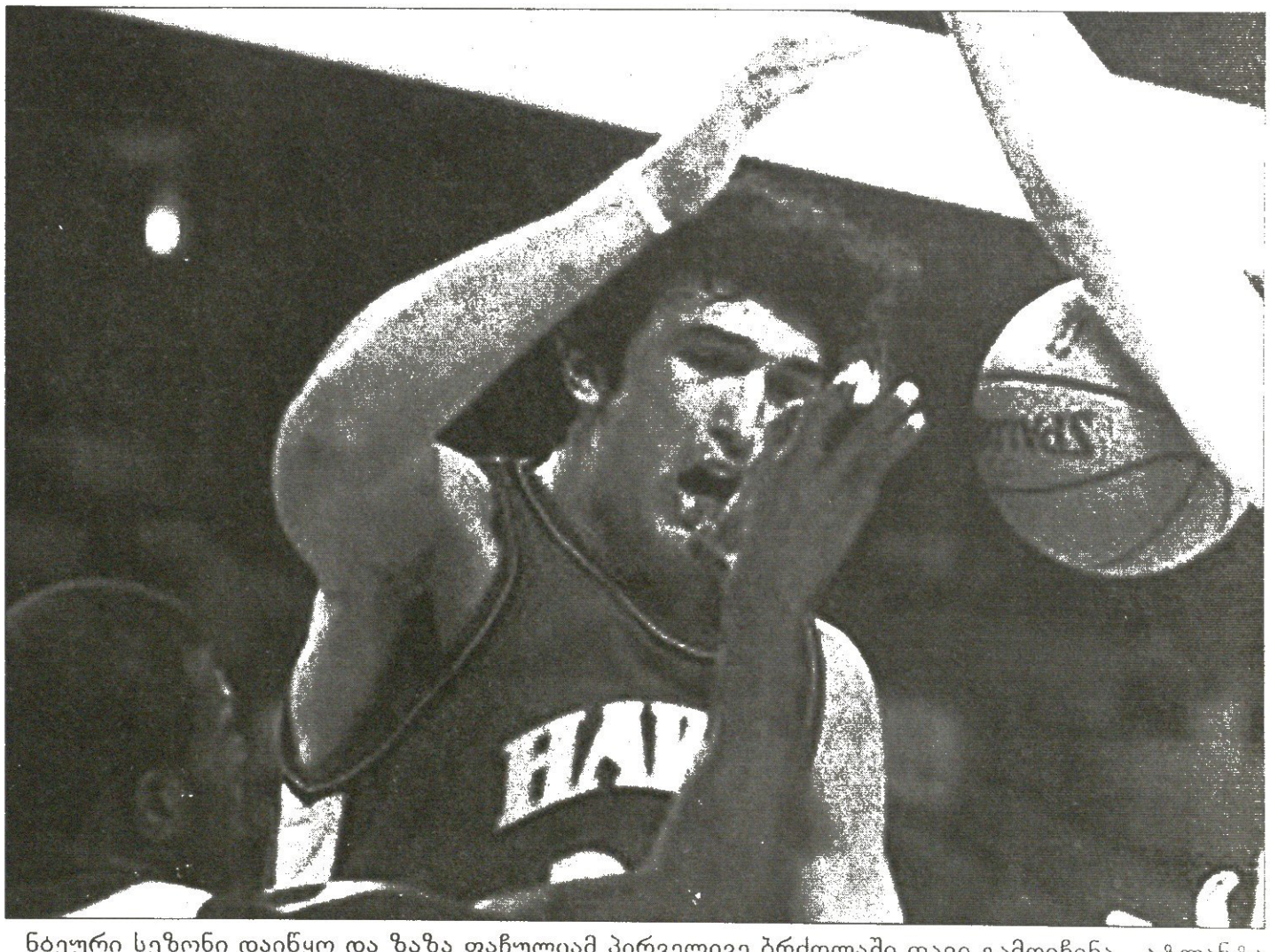

ნბეური სეზონი დაიწყო და ზაზა ფაჩულიამ პირველივე ბრძოლაში თავი გამოიჩინა. „ატლანტა ჰოქსის“ მაისურით თავისი დებიუტი „გოლდენ სტეიტთან“ შეხვედრში დამწყებ ხუთეულში გამოსვლით აღნიშნა. მთავარი ის იყო, რომ 13 ქულას მოუყარა თავი და ზედ 12 მოხსნაც დაურთო, ეს კი ორივე გუნდიდან საუკეთესო მაჩვენებელი აღმოჩნდა.

ეროვნული ბიბლიოთეკა

AFP სოფიიდან

ლევსკი — დინამო 1:0. მასპინძელმა ელინ ტოპუზაკოვმა (მარცხნივ) რადუ სტეფანს დაასწრო

„ზესტაფონის“ 25 წლის თავდამსხმელი გია იმედაძე თავის დროზე საქართველოს ნაკრების კანდიდატი და ეროვნული ჩემპიონატის ერთ-ერთი გამორჩეული ფეხბურთელი იყო. ჰოლანდიელმა მწვრთნელმა იოჰან ბოსკამპმა მას „ტორპედოში“ თამაშისას დაადგა თვალი და ბაზრობა-ნაკრებო შეკრებაზე უხმო. მართალია, გიას ეროვნულ გუნდში არ უთამაშია, მაგრამ ქუთაისის „ტორპედოს“ ძირითადში ადგილი დაიბევა და მალევე ვლადიკავკაზის „ალანიას“ მიაშურა

იმედაძე იმედზეა

ძველმა ბოსკამპელმა ბევრი იარა...

ოსეთში გია იმედაძეს საქმეები ვერ აეწყო და თურქულ „ქოჯაელში“ წავიდა, სადაც მასთან ერთად რამდენიმე ქართველიც იყო. იმედაძეს არც თურქეთში გაუმართლა, იქაურობა დატოვა და „თბილისში“ ჩამოვიდა, საიდანაც სიმფეროპოლის „ტავრიაში“ აღმოჩნდა. „ზესტაფონშიც“ სწორედ „ტავრიადან“ გადავიდა და უცხოური ვოიაჟებისას დაკარგულის აღდგენას ისევ საქართველოს ჩემპიონატში ცდილობს.

წლეულს ამ თავდამსხმელს სულ ორი გოლი აქვს გატანილი, მაგრამ ისიც სათქმელია, რომ „ზესტაფონში“ ახალი მწვრთნელის დანიშვნის შემდეგ იმედაძე ძირითად შემადგენლობას დაშორდა და რამდენიმე მატჩი სათადარიგოებში გაატარა. არადა...

— ვფიქრობ, ახლაც ნორმალურ ფორმაში ვარ, თუმცა, როცა ძირითადში რეგულარულად ვთამაშობდი, უკეთესად გამოვიყურებოდი. „დილასთან“ ძირითადს დავუბრუნდი და გოლიც გავიტანე, მაგრამ ეს ჩემი საუკეთესო თამაში არ იყო, მეტი შემიძლია და თუ სათამაშო პრაქტიკა მექნება, ამას დავამტკიცებ კიდეც — გვითხრა გია იმედაძემ და საუბარი „ზესტაფონის“ თემით განვაგრძეთ. ეს გუნდი, მოგეხსენებათ, სეზონის დაწყებამდე ჩემპიონობის ფავორიტად ითვლებოდა, მაგრამ ახლა, 11 ტურის შემდეგ მეშვიდეა.

— ჩავარდნა ყველა გუნდს აქვს, მთელ ჩემპიონატს ერთ დონეზე ვერ ითამაშებ. ან დასაწყისში გაგიჭირდება, ან შუაში, ანაც ფინიშზე. იმედი მაქვს, „ზესტაფონისთვის“ უიღბლო პერიოდი უკვე დასრულდა და მომავალში უკეთ ვითამაშებთ, მით უმეტეს, ბოლო მატჩი მოვიგეთ...

გია იმედაძემ „დილასთან“ შეუცვლელად კი ითამაშა, მაგრამ გუნდიდან თემურ მახარაძის წასვლის შემდეგ სამი მატჩი სათადარიგოებში რატომ იყო? იმედაძე გვპასუხობს:

— მწვრთნელის ცვლილებას ყოველთვის მოჰყვება ხოლმე ტაქტიკური გადანაცვლებები. თემურ მახარაძეს თავისებურად ესმის ფეხბურთი, კობა ჟორჟიკაშვილს სხვანაირი ხედვა აქვს. ბოლო დროს, ალბათ, ამიტომაც ვერ ვხვდებოდი ძირითადში. „დილასთან“ გამოკვეთილი ფორვარდის პოზიციაზე არ მითამაშია, ორი თავდამსხმელის უკან ვიყავი. თემურ მახარაძე კი მარცხნიდან თამაშს მავალებდა.

— თავად სად უფრო გირჩევნია?

— თავდამსხმელი ვარ და, რა თქმა უნდა, ვფიქრობ, რომ ცენტრალურ თავდამსხმელად უფრო ეფექტური ვიქნები. მგონი, წინ თამაში უკეთ გამომდის, მაგრამ გუნდის ინტერესებიდან გამომდინარე, ვცდილობ, მწვრთნელის ყველა დავალება ზუსტად შევასრულო.

გია იმედაძეს სიტყვა იმ დაკარგულ პერიოდზეც ჩამოვუგდეთ, რომელიც მან უცხოეთში გაატარა — რუსეთში, თურქეთში, უკრაინაში. ვერც ერთ ამ ქვეყანაში გიამ ფეხი ვერ მოიკიდა და თავადაც დაგვეთანხმა, რომ 19 წლის ფეხბურთელისთვის საქართველოს ჩემპიონატიდან წასვლა არ ღირდა...

— „ტორპედოდან“ წასვლის გადაწყვეტილება ნაჩქარევად მივიღე. თანაც ყველა ის გუნდი, სადაც ვიყავი, ლიგაში დარჩენისთვის იბრძოდა და სტაბილურად თამაშის საშუალება არ მქონდა. უკრაინაში კი მთლად უფეხბურთოდ დავრჩი. ტრავმის მერე ვირუსი შემეყარა და ორი თვე ბურთს არ გავკარებივარ. ისიცაა, რომ უცხოურ გუნდებში ადაპტაციამაც თავისი დრო წაიღო.

— უცხოეთში თამაშზე ახლა აღარ ფიქრობ?

— დღესდღეობით „ზესტაფონის“ ფეხბურთელი ვარ და აქ ვიქნები. ვხედავ, რომ „ზესტაფონის“ ხელმძღვანელები ფეხბურთით ცხოვრობენ, მათ ფეხბურთი უყვართ, კლუბს ყურადღება არ აკლია და უცხოეთში რატომ უნდა წავიდე?! არა, ამ სეზონის ბოლომდე ნაღდად „ზესტაფონში“ ვიქნები. თანაც კლუბთან კიდევ წელიწადნახევრიანი საკონტრაქტო ვადა მაკავშირებს.

და კიდევ, საქართველოს ნაკრები, რომელიც გია იმედაძისთვის უცხო არ არის, თუმც მისი მაისურით ჯერ არ უთამაშია.

— ნაკრები ჩემი და ყველა ფეხბურთელის ოცნებაა. ბედნიერი ვიყავი, როცა იოჰან ბოსკამპმა შეკრებაზე გამომიძახა, მაგრამ ტრავმის გამო ვერ ვითამაშე. თუმცა ჯერ არაფერია დამთავრებული. ვცდები, ჩემი თამაშით დავამტკიცო, რომ ნაკრების დონეს ვაკმაყოფილებ და თუ ეს შეძელი, დაწყებული ვარ, გამომიძახებენ კიდეც. ამჟამად კი თავადაც ვიცი, ნაკრებამდე ბევრი შრომა დამჭირდება. წინ ზამთრის მოსამზადებელი პერიოდია, მერე ზაფხულის. ამასობაში მოვუმატებ, კიდევ უფრო ძოვინდომებ და იმედია, ნაკრებში თამაშსაც დავიმსახურებ.

ძოგა ინასარიძე

ბაზრი კვირაძის ფოტო

გია იმედაძეს (მარჯვნივ) ქართული გოლები მოენატრა

UEFA CUP უეფას თასი 2005-2006

ჯგუფური ეტაპი. II ტური. ნოხელ

A ჯგუფი

ჰამბურგი 2:0 ვიკინგი
სლავია 4:2 ცსკა

ჰამბურგი	2	2	0	0	3:0	6
სლავია	1	1	0	0	4:2	3
ვიკინგი	2	1	0	1	1:2	3
მონაკო	1	0	0	1	0:1	0
ცსკა	2	0	0	2	2:5	0

B ჯგუფი

პალერმო 0:0 ლოკომოტივი
ბრონდბიუ 2:0 მაკაბი

პალერმო	2	1	1	0	2:1	4
ბრონდბიუ	1	1	0	0	2:0	3
ესპანიოლი	1	1	0	0	1:0	3
ლოკომოტივი	2	0	1	1	0:1	1
მაკაბი	1	0	0	1	1:2	0

C ჯგუფი

სამპდორია 0:0 სტიაუა
ლანსი 5:0 ჰალმშტადი

სტიაუა	2	1	1	0	4:0	4
ლანსი	2	1	0	1	5:4	3
ჰერტა	1	1	0	0	1:0	3
სამპდორია	1	0	1	0	0:0	1
ჰალმშტადი	2	0	0	2	0:6	0

D ჯგუფი

ლიტექსი 2:1 გრასჰოპერი
მიდლსბრო 3:0 დნიპრო

მიდლსბრო	2	2	0	0	4:0	6
ალკმაარი	1	1	0	0	2:1	3
ლიტექსი	1	1	0	0	2:1	3
გრასჰოპერი	2	0	0	2	1:3	0
დნიპრო	2	0	0	2	1:5	0

E ჯგუფი

სტრასბური 1:0 ტრომსიო
ცრვენა ზვეზდა 1:2 ბაზელი

სტრასბურგი	2	2	0	0	4:0	6
რომა	1	1	0	0	2:1	3
ბაზელი	2	1	0	1	2:3	3
ცრვენა ზვეზდა	1	0	0	1	1:2	0
ტრომსიო	2	0	0	2	1:3	0

F ჯგუფი

ჰერენვენი 0:0 ცსკა
ლევსკი 1:0 დინამო

მარსელი	1	1	0	0	2:1	3
ლევსკი	1	1	0	0	1:0	3
ჰერენვენი	2	0	2	0	0:0	2
ცსკა	2	0	1	1	1:2	1
დინამო	2	0	1	1	0:1	1

G ჯგუფი

შტუტგარტი 0:2 შახტარი
რაპიდი 2:0 რენი

შახტარი	2	2	0	0	3:0	6
რაპიდი	1	1	0	0	2:0	3
შტუტგარტი	2	1	0	1	2:2	3
პაოკ	1	0	0	1	0:1	0
რენი	2	0	0	2	0:4	0

H ჯგუფი

ბოლტონი 1:0 ზენიტი
სევილია 3:0 ბეშიქთაში

ბოლტონი	2	1	1	0	2:1	4
სევილია	1	1	0	0	3:0	3
ზენიტი	2	1	0	1	2:2	3
ბეშიქთაში	2	0	1	1	1:4	1
გიმარაეში	1	0	0	1	1:2	0

საქართველოს ჩემპიონატი 17 ტური

საქართველოს პირველობის ლიგა — პირველი ნაწილი

საგარეჯო 1:0 მესხეთი

დღეს

გაგრა — ამერი 2

ვიბ ჯორჯია 2 — ჩიხურა

თბილისი 2 — მეშახტე

დინამო 2 — ზესტაფონი 2

მერანი — ლოკომოტივი 2

რუსთავი — მაღაროელი

გურია — მეშაქრე

ზუგდიდი — ლიახვი

ჩიხურა	12	9	1	2	39:[illegible]	28
დინამო 2	12	8	2	2	2[illegible]:5	26
მეშაქრე	12	8	2	2	2[illegible]:7	26
მერანი	12	7	3	2	16:8	24
რუსთავი	12	7	2	3	24:14	23
ამერი 2	12	7	1	4	19:11	22
გურია	12	6	2	4	23:15	20
საგარეჯო	13	6	2	5	14:11	20
მესხეთი	13	5	3	5	17:13	18
მეშახტე	12	4	4	4	12:9	16
გაგრა	11	4	4	3	14:12	16
ზუგდიდი	12	4	3	5	5:9	15
ლოკომოტივი 2	12	4	1	7	10:22	13
ვიტ ჯორჯია 2	11	3	3	5	8:10	12
თბილისი 2	11	2	2	7	10:22	8
მაღაროელი	12	2	1	9	10:35	7
ლიახვი	12	2	0	10	10:31	6
ზესტაფონი 2	9	0	0	9	7:24	0

ბადრი კეთილაძის ფოტო

უკვე რვა თამაშია, თბილისის „ამერის“ კარს 21 წლის ლადო ნადირაშვილი იცავს და საკმაოდ რიგიანადაც — უმაღლესი ლიგის დებიუტანტის კვალობაზე რვა მატჩში გაშვებული ოთხი გოლი, დაგვეთანხმებით, არცთუ ცუდი შედეგია. ის კი არა, „ვიტ ჯორჯიასთან“ 1:2 მარცხის შემდეგ ნადირაშვილი უკვე 299 წუთია, კარს მშრალად ინახავს.

— გუნდში სერიოზული კონკურენციაა, წამიერი მოდუნება თუ უყურადღებობა შეიძლება, ძვირად დამიჯდეს. ასე რომ, ადგილს ძალიან უნდა გავუფრთხილდე — გვითხრა ლადომ, რომელსაც გუშინ ვესაუბრეთ...

ჩემი კონკურენტი ჩემი მასწავლებელია

— უმაღლეს ლიგაში შენი დებიუტი „დინამოსთან“ შედგა. „დინამო“ ქვეყნის 12-გზის ჩემპიონია და ასეთ სახელიან მეტოქესთან დებიუტისთვის ფსიქოლოგიურად როგორ განეწყვე?

— რა თქმა უნდა, ვღელავდი, მაგრამ ეს ჩემი შანსი იყო. თუმცა, მინდორზე რომ გადიხარ, იმაზე აღარ ფიქრობ, თუ ვის ეთამაშები. რადგან მწვრთნელი გენდო, უნდა გაამართლო. რამდენად გამომდის, ეს სხვა საქმეა.

— „ვიტ ჯორჯიასთან“ თამაშზე მინდა, გკითხო: იმ მატჩში დაშვებულმა ორმა შეცდომამ თამაშის ბედი გადაწყვიტა. ახალბედა ხარ და ბევრი შენს ადგილზე ფსიქოლოგიურად დაითრგუნებოდა...

— იმ მატჩის მერე ბევრი ვფიქრე, ცხადია, პასუხისმგებლობასაც ვგრძნობდი, „ამერმა“ ხომ ჩემი შეცდომებით წაგო. მადლობა მწვრთნელს, თანგუნდელებს, მეგობრებს, მშობლებს — ისინი ყველანაირად გვერდში დამდგნენ, ასეთი რამ ვის არ მოსვლია.

— მანამდე კი გორში, „დილასთან“ დისკვალიფიცირებული გიორგი დავითნიძის არყოფნაში „ამერს“ უკაპიტნე კიდეც გუნდში შენზე გამოცდილი ფეხბურთელები საკმაოდ არიან და როგორ ფიქრობ, მწვრთნელმა გიორგი ჩიხრაძემ მაინცდამაინც შენზე რატომ შეაჩერა არჩევანი?

— ჯერ გამიკვირდა, მაგრამ მერე, როცა გავაცნობიერე, ძალიან გამიხარდა. პასუხისმგებლობაც ერთიორად მომემატა. თამაშის დაწყების წინ გიორგი ჩიხრაძემ მითხრა, კაპიტანი შენ იქნებიო. დღემდე არ ვიცი, რატომ, ეს მას ჰკითხეთ. ალბათ, რაღაცით დავიმსახურე.

— ზედიზედ სამი მატჩია, გოლი არ გაგიშვია და შენი რეკორდი ჯერ 299 წუთს ითვლის. ჩვენში რეკორდსმენი დინამოელი ზვიად სტურუაა 981 წუთით. მოხსნაზე არ ფიქრობ?

— არ დავმალავ, გუნებაში ეგეც გამივლია, მაგრამ იქამდე ხომ საკმაოდ შორია. ჯობს, ჯერ „ამერის“ წარმატებაზე ვიფიქრო და მერე, თუ იქამდე მივაღწიე, ვნახოთ...

— შენს კონკურენტებზე რას იტყვი? სეზონის დაწყების წინ ფაქტობრივად მესამე მეკარედ ითვლებოდი, ახლა კი პირველი ხარ...

— საკმაოდ ძლიერი კონკურენტები მყავს რეზო ნაჭყეპიასა და გიორგი ნიკურაძის სახით. მაგრამ არც იმას დავმალავ, მესამე მეკარედ თავი არასდროს ჩამითვლია. შეიძლება განაცხადში ვწერივარ მესამე, მაგრამ მე მუდამ პირველობისთვის ვიბრძოდი და ვიბრძოლებ. ახლა პირველი ვარ? ესე იგი, მოდუნების უფლება არ მაქვს, ჯანსაღი კონკურენცია ჩემთვისაც კარგია და გუნდისთვისაც.

— ჯერ 21 წლის ხარ, მაგრამ ასაკის კვალობაზე მოედანზე საკმაოდ თავდაჯერებული და მშვიდი ჩანხარ...

— ალბათ, ბუნებით ვარ ასეთი და იმიტომ. მაქსიმალურად ვცდილობ, თავი ხელში ავიყვანო და თამაშისას ემოციებს ზედმეტად არ ავყვე. ვფიქრობ, როცა მშვიდად ვარ, თამაშიც უკეთ გამომდის.

— მაინცდამაინც მეკარეობა რატომ გადაწყვიტე, ბავშვობაში ვინმე იყო შენი კერპი თუ...

— არა, კერპი არ მყოლია. უბრალოდ, ბავშვობაში ერთ-ერთ თამაშზე ჩვენი მეკარე ვერ მოვიდა და მწვრთნელმა საშა ვაშაკიძემ კარში მე ჩამაყენა. მას მერე მეკარე ვარ. ისე, გავამხელ და, ცოტა სირბილი კი მეზარებოდა.

— რეჟიმს მუდმივად იცავ?

— შემიძლია ვთქვა, რომ ასეა. რა თქმა უნდა, განტვირთვაც აუცილებელია, ეს თამაშის შემდეგ. მერე კი სრულად კონცენტრირებული ვარ ვარჯიშებისთვის.

— მესამე სეზონია, „ამერში“ ხარ. ამ ხნის მანძილზე რა შეგძინა კლუბმა?

— ძალიან ბევრი. პირველ რიგში ის, რომ აქ ყველაფერი გვაქვს საიმისოდ, რათა გაიზარდო, პროფესიონალად ჩამოყალიბდე. ინფრასტრუქტურა, პირობები, კონტინგენტი, მწვრთნელები — ეს ყველაფერი ჩინებულია. ჩვენი მთავარი საზრუნავი მხოლოდ ისაა, კარგი ფეხბურთი ვითამაშოთ.

— „ამერში“ უფროსები და უმცროსები, გამოცდილები და ახალგაზრდები მხარდამხარ თამაშობთ...

— ასეა და ყველა ერთმანეთის მეგობრებიც ვართ, ერთმანეთს დიდ პატივს ვცემთ. ყველაზე მეტ დროს კი თანატოლებთან, ზურაბ გვაძაბიასთან, ჯაბა ბერიანიძესთან და გიორგი ელბაქიძესთან ვატარებ. ცხადია, უფროსებთანაც თბილი დამოკიდებულება მაქვს, რეზო ნაჭყეპიაზე კი რა ვთქვა, მას ხუმრობით მასწავლებელსაც ვეძახი, ძალიან მეხმარება.

— დღესდღეობით ვინ მიგაჩნია საუკეთესო მეკარედ ჩვენში და უცხოეთში?

— საქართველოში გიორგი ლომაია და ზვიად სტურუა, უცხოეთში — ბუფონი, დიდა და ჩეხი.

— შენი საყვარელი კლუბი და ნაკრები...

— ცხადია, „ამერი“ და საქართველოს ეროვნული გუნდი. ისე კი, ბავშვობიდან „მანჩესტერ იუნაიტედისა“ და ინგლისის ნაკრების ფანი ვარ.

— შენი, როგორც მეკარის ღირსებად და ნაკლად რას მიიჩნევ. რაზე გმართებს უფრო მეტი მუშაობა?

— ღირსებებზე ლაპარაკი ჯერ ძალიან ადრეა, რვა თამაში იმას არ ნიშნავს, რომ უკვე ჩამოყალიბებული მეკარე ვარ. სამუშაო, ცხადია, ბევრია და ვარჯიშებზე თავდაუზოგავად უნდა ვიშრომო. ჩემი ნაკლი კი ვიცი, მაგრამ მეტოქეების გასაგონად ამის საჯაროდ თქმას არ ვაპირებ.

— თამაშის წინ მეკარეებს ნაცადი მოძრაობა-რიტუალები სჩვევიათ...

— მე ისეთს არაფერს ვაკეთებ, მხოლოდ ძელებს და ხარიხას ვურტყამ ხელს. თილისმებისა და მისთანების კი არ მჯერა.

— შენი ყველაზე დიდი გულშემატკივარი...

— ოჯახი, განსაკუთრებით კი მამაჩემი, მაგრამ ვიდრე ბაბუაჩემი ცოცხალი იყო, ყველაზე მეტად ის ნერვიულობდა და მქომაგობდა.

— და ბოლოს: „ამერთან“ ერთად რას გინდა მიაღწიო?

— წლეულს საპრიზო სამეულში უნდა მოვხვდეთ და თასი უნდა მოვიგოთ. ვფიქრობ, ამის რეალური ძალა შეგვწევს. იღბალმაც თუ შეგვიწყო ხელი, მთლად უკეთესი.

გიორგი მაზაკიძე

ხმები ოსეთიდან: ალანია-იმერეთი ქართველებს უფულოდ ათავისუფლებენ

ბადრი ფოლადაშვილის ფოტო

გიორგი შაშიაშვილი

რუსული პრემიერლიგის დასასრულს ორი ტური უკლია და ჯანდიკავკაზის „ალანია“, სადაც შვიდი ქართველია — გიორგი დემეტრაძე ვიტალი დარასელია, ლევან გაბისონია დავით კვირკველია, ჯაბა კანკავა ლადო ბურდული და გიორგი შაშიაშვილი — ალბათ, პრემიერლიგიდან გაეცლება — თექვსმეტ გუნდში „ალანია“ მე-15 ადგილზეა და მე-14-ზე მდგომ „რისტოვს“ ხუთი ქულით ჩამორჩება. მაგრამ საქმეს ისეთი ბრალი უქნის, ქართველები „ალანიას“ ბრალდებულ ადგილზე არ უნდა ჩაჭყლეტენ.

— ოფიციალურად არაფის უთქვამს, მაგრამ გავიგეთ, რომ პრემიერლიგიდან გავარდნის შემდეგ გუნდიდან თითქმის ყველა ფეხბურთელს გაუშვებენ, მითუმეტეს ლეგიონერებს, რადგან ლეგიონერია რიოლეტიანი რუსეთში ლიმიტირებულია. თუმცა „ალანიადან“ ალბათ სხვებსაც დაითხოვენ. გავიგეთ, რომ ჯანდიკავკაზელები ახალი გუნდის ჯაჭოებას აპირებენ მომავალი სეზონისთვის და იმდენი ფულის დახარჯვა აღარ უნდათ, რაც ამ სეზონისთვის დახარჯეს. ითქვა, „ალანია“ ყველა დათხოვნილ ფეხბურთელს გადაიხდევინებს ფურცელსაც მისცემს და სხვა გუნდში გადასასვლელად მოითხოვებს ყველანაირად ხელს შეუწყობსო. რაც შეეხება დავალიანებას, კლუბმა ყველა ვალი გაუსტუმრა — გვითხრა გიორგი შაშიაშვილმა

მოკლედ, „ალანიას“ ქართველ მეფდეულს გასად ალბათ სხვა გუნდებში ვიხილავთ, მითუმეტეს, თუ ისინი მათ გათავისუფლების ფურცელს უსასყიდლოდ ჩამოურიგებენ.

დავით თავართქილაძე

თქვენი ინტერვიუ

ნოდარ ახალკაცთან

რუბრიკის მორიგი რესპონდენტი საქართველოს ფეხბურთის ფედერაციის პრეზიდენტი ნოდარ ახალკაცი იქნება.

კითხვები 8 ნოემბრამდე მოგვაწოდეთ და პრეზიდენტთან თქვენს ინტერვიუს არაუგვიანეს 11 ნოემბრამდე გამოვაქვეყნებთ. ერთი სიტყვით, იაქტიურეთ.

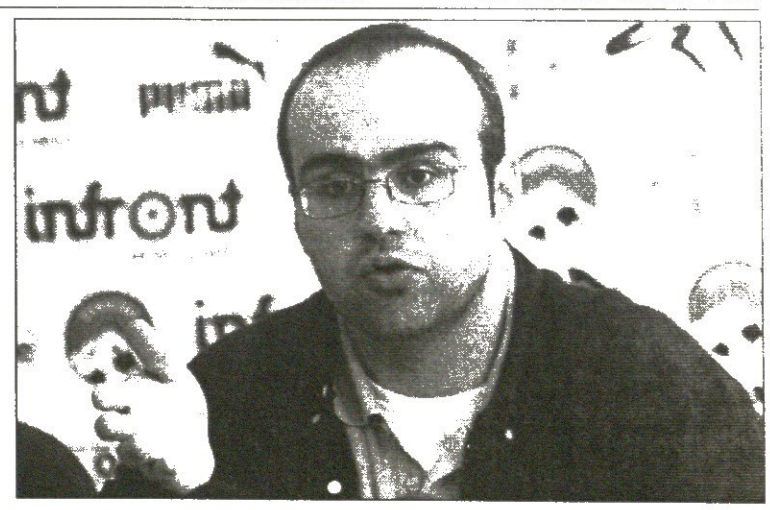

მოგვმართეთ ტელეფონი: 38 11 14; ელექტრონული ფოსტა: Starmail@Caucasus.net

მიულერმა სიბერე დაიჩივლა

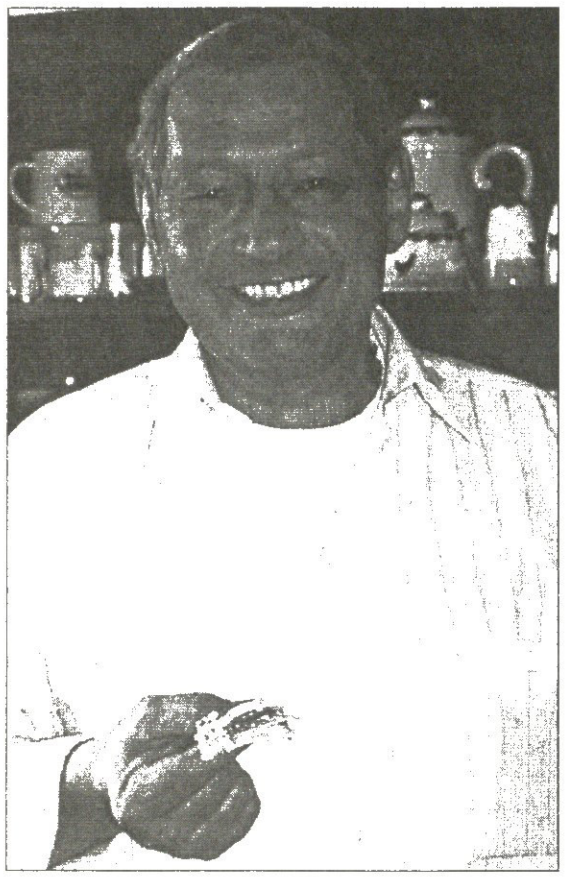

ლეგენადრულმა გერმანელმა მეგოლემ გერდ მიულერმა „ზიუდდოიჩე ცაიტუნგთან“ გუშინდელ ინტერვიუში თქვა, რომ თანამედროვე ფეხბურთში გაცილებით მეტს გაიტანდა, ვიდრე გასული საუკუნის სამოცდაათიან წლებში ჯეელობისას მოუხერხებია.

ალემანთა მითიური კაცი ახლა 60 წლისაა, თავის დროზე კი 1970 წლის მექსიკის და 1974-ის გერმანიის მუნდიალებზე ერთად 14 ბურთი შეაგდო, რითაც მსოფლიოს ჩემპიონატების ისტორიაში საუკეთესო მეგოლის ტიტული დაიმსახურა. მიულერმა მაშინდელი გფრ-ს ნაკრების მაისურით 62 ოფიციალური მატჩი ჩაატარა და 68-ჯერ აიღო მეტოქის კარი. ამას საევროთასო ჯახებში გატანილი 66 და შინაური ბუნდესლიგის 365 გოლიც რომ დავუმატოთ, გერდის თამაში ბრწყინვალე ზღაპრად მოგეჩვენებათ...

ერთი სიტყვით, ოცდაათი წლის წინ მოწინააღმდეგის მეკარეთა გამამწარებელმა ლეგენდამ დიდის ამბით თქვა, სადღეისოდ უფრო მეტს გავიტანდიო.

„დარწმუნებული ვარ, ახლა რომ ვთამაშობდე, უბრალოდ გოლებს ფანტასტიკური სისწრაფით შევყრიდი. თუ თავდამსხმელს გატანის ნიჭი აქვს და მეტოქის კარი საკუთარში არ ერევა, მეგოლეობისთვის საუკეთესო დღევანდელი პირობები აუცილებლად უნდა გამოიყენოს“ — აღნიშნა მიუნხენის „ბაიერნის“ ყოფილმა ფორვარდმა.

გერდ მიულერის აზრით, ფორვარდისთვის მოედანზე პარპაში მაშინ იყო ძნელი, როცა ლიბეროსა და პერსონალური მცველის ჯაჯგურს აწყდებოდნენ, თორემ ახლა, როცა ოთხივე მცველი „ხაზზე“ ბურთაობს, ჭეშმარიტი ფორვარდისთვის გოლის გატან იოლი საქმეა.

„ამ ოთხიდან ერთს აუცილებლად ჩამოეყვინთება ხოლმე და მეც ასეთ შანსს ხელიდან არ გავუშვებდი. რა ცუდია, რომ 32 წლის მაინც არ ვარ“ — სინანულით უთხრა გერმანელმა „ზიუდდოიჩე ცაიტუნგს“.

ლადო ხომერიკი

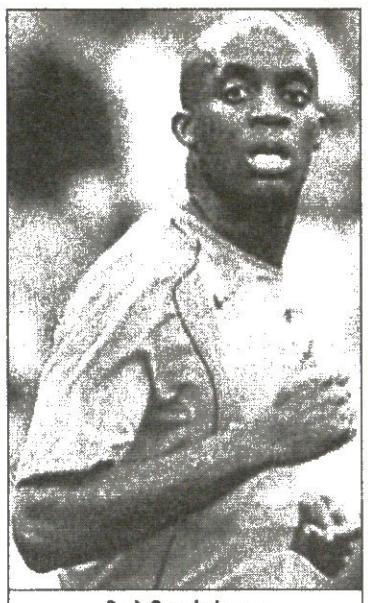

მოჰამედ სისოკო

ნენად იესტროვიჩი

შეაგინა

იესტროვიჩი შავს უარობს

„ლივერპულის“ მალელი ფეხბურთელი მოჰამედ სისოკო უეფასგან ნენად იესტროვიჩის დასჯას ითხოვს. სისოკოს თქმით, „ანდერლეხტის“ სერბმა ლეგიონერმა მას შეაგინა და შავი უწოდა. უეფა ამ ამბავს იძიებს, ბელგიურმა კლუბმა კი თავის მოთამაშეს ფულადი ჯარიმა უკვე გამოუწერა.

„ანდერლეხტი“ — „ლივერპულის“ მატჩის 75-ე წუთზე, დანიელმა მსაჯმა კიმ მილტონ ნილსენმა იესტროვიჩი გააძევა, რომელიც მოედანზე ხუთი წუთის შესული იყო. მსაჯმა ნამატჩევს ოქმში გაძევების მიზეზად სერბის რასისტული გამოხდომა ჩაწერა.

მოჰამედ სისოკო ადასტურებს, რომ იესტროვიჩისგან სამი სიტყვა კარგად გაიგონა: „შავო, წადი შენი...“

მალელმა თქვა: „არაფერი მეშლება, კარგად ვიცი, რაც გავიგონე. რასისტული შეურაცხყოფისთვის უეფას ნებისმიერი ფეხბურთელის მკაცრად დასჯა მართებს.. არ მესმის, რას მერჩოდა იესტროვიჩი. უეფაში ჩვენება უკვე მივეცი. „ვალენსიაში“ თამაშისასაც უწოდებიათ ჩემთვის მეტოქის ფანებს შავი, მაგრამ ეს პირველი შემთხვევაა, როცა ფეხბურთელმა შეურაცხმყო“.

ნენად იესტროვიჩი კი გინებას არ უარჰყოფს, მაგრამ ამტკიცებს, შავი არ მიწოდებიაო. საინტერესო ისაა, რომ ბელგიელებს კიმ მილტონ ნილსენთან ძველი ანგარიში აქვთ. მათი აზრით, დანიელი მსაჯი მათ შეგნებულად ჩაგრავს. „ანდერლეხტის“ პრეზიდენტმა როჯერ ვანდენ სტოკმა მაგალითები საკმაოდ ჩამოთვალა. ორი წლის წინ, ჩემპიონთა ლიგის ჯგუფური ეტაპის ბოლო ტურში, „ანდერლეხტს“ „ბაიერნთან“ ფრეც ჰქონდა, მაგრამ მილტონ ნილსენმა გერმანელთა სასარგებლოდ საეჭვო პენალტი დანიშნა და „ბაიერნმა“ 1:0 მოიგო. ერით წლის წინ მსოფლიოს ჩემპიონატის შესარჩევ მატჩში ესპანეთთან მილტონ ნილსენმა ბელგიის ნაკრების ორი ფეხბურთელი გააძევა და „წითლებმა“ 0:2 წააგეს.

„გაოგნებული ვარ მომხდარის გამო — დაიჩივლა იესტროვიჩმა — რადგან ცუდი არაფერი ჩამიდენია. სისოკო თვითონაა პროვოკატორი ჯერ იდაყვი მკრა, მერე კი ფრანგულად ღორის შვილი მიწოდა. მე კი მხოლოდ შევაგინე და „შავი“ არ მიხსენებია, სულ ეს იყო. სისოკომ ლივერპულში პირველი მატჩის დროსაც მეძახა იგივე, მაგრამ მაშინ პასუხი არ გამიცია, ამჯერად თავი ვეღარ შევიკავე. რასისტული არაფერი მითქვამს. მილტონ ნილსენმა ჩემი სიტყვა ვიოგო, სისოკოსი — ვერა, რადგან მან ინგლისური იცის, ფრანგული — არა. თუმც დანიელი მსაჯისგან წითელი ბარათი არ გამკვირვებია, მან ხომ აქამდე ჯერ „ანდერლეხტი“, მერე კი ბელგიის ნაკრები გაამწარა. ნამატჩევს მასთან სამსაჯოში შეეედი, რათა გამერკვია, თუ რატომ გამაძევა. ბოდიშის მოსახდელად არ შევსულვარ. საბოდიშო არაფერი მქონდა“.

ვაჟა ხუციშვილი

სანჩესმა ევროპა დაგვგმა

სახელგანთქმული უგო სანჩესი მექსიკის ერთ-ერთი ტიტულოვანი კლუბის, უნამის „პუმების“ დამრიგებლობას დაემშვიდობა. მან „ლოს პუმასს“ შარშანდელ სეზონში ორი საპატიო ჯილდო მოაგებინა, თუმც წლეულს პუმება ვერაფრით ვამოიჩინეს თავი და გუნდის ხელმძღვანელობამაც ახალი მწვრთნელის მოძებნა გადაწყვიტა.

„სანჩესს უდიდეს პატივს ვცემთ, მისი თავკაცობით ორჯერ ჩემპიონებიც გავხდით, თუმც ახლა გუნდმა ხელიზედ რამდენიმე საწყენი წაგება გადაობა და სეგუნდადივზიონში გავარდნის საფრთხეც გვემუქრება“ — განაცხადა არტურო ელიას „იუბმა, „პუმების“ პრეზიდენტმა.

„ოთხი წელი ამ გუნდის დამრიგებელი ვიყავი. 2004-ის კამპანია ყველაზე მომგებიანი გახლდათ — მექსიკური კლაუსურას და აპერიტუსას ჩემპიონები გავხდით და „სანტიაგო ბერნაბეუს“ თასზეც მადრიდის „რეალი“ დავმარხეთ. ჩემი გადადგომა „პუმების“ პრეზიდენტთან შევათანხმე, არავითარი კონფლიქტი არ ყოფილა. უბრალოდ, ვფიქრობ, გუნდისთვის და ჩემთვის საუკეთესო გამოსავალი ახლა ესაა. მექსიკაში უგო სანჩესის სამწვრთნელო კარიერა დასრულდა. დამრიგებლად მხოლოდ რომელიმე ევროპულ გრანდში მიხილავთ“ — ამბობს თავად დიდი მობურთალი. ისე, სანჩესს მადრიდის „რეალის“ თავკაცობის სურვილი ადრეც გამოუთქვამს...

ლადო ხომერიკი

ტანკი ბეტისში იჯირითებს

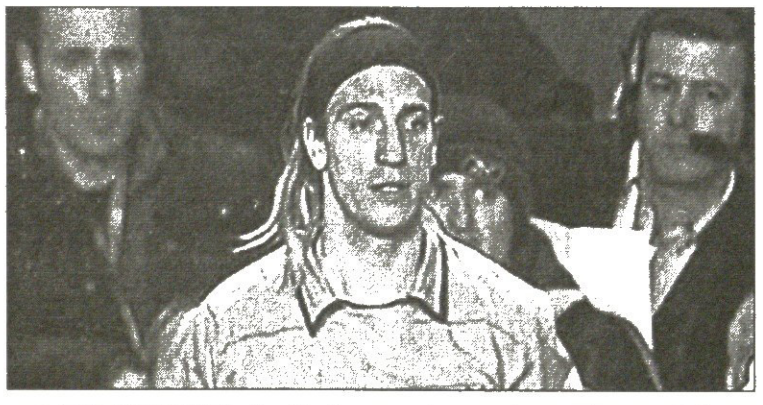

„ბარსელონას“ არგენტინელ ფორვარდ მაქსი ლოპესის შეძენით სევილიური „ბეტისის“ თავკაცები დაინტერესდნენ. პატაგონიელი მოიერიშე ამ სეზონში „ბარსას“ სათადარიგოთა სკამზე ყურყუტებს და, მედიის ცნობით, მოთმინება დაკარგული მალე ახალ გუნდს გამოძებნის. „რივერ პლეიტის“ ექსფორვარდის სავარაუდო სარბიელი კი ალბათ ლორენს სერა ფერერის „ბეტისი“ იქნება.

„მაქსიმილიანო შესანიშნავი ფეხბურთელია და ჩვენი გუნდის თამაშეს დასხმაში თავის საქმეს ჩინებულად მიხედავს“ — განაცხადა სევილიელთა მწვრთნელმა კატალონიურ „სპორტთან“ ინტერვიუში.

როგორც ხსენებული გაზეთი აცხადებს, არგენტინაში „ტანკად“ წოდებული მაქსი ლოპესი „ბეტისის“ „რუის დე ლოპერას“ არენაზე დეკემბერში იჯარით გადავა. სევილიელებს ახლა უმთავრესი მოიერიშე, ბრაზილიელი რიკარდო ოლივეირა ლაზარეთში ჰყავთ და მძლავრი მაქსის შემატება იქაურებს მაღალმოსავით მოუხდებათ. საინტერესოა, რომ „ტანკმა“ 2005-06-ის ესპანურ ლიგაში მხოლოდ 12 წუთი ითამაშა და ისიც „ბეტისის“ წინააღმდეგ ბარსელონელებმა. მეტოქეს მაშინ 4:1 მოუგეს.

ლადო ხომერიკი

ვალენსია მცველს ბირმინგემში ეძებს

ინგლისური მედიის ცნობით, იქაური „ბირმინგემის“ უკანახაზელი მეთიუ აპსონი მალე შეიძლება ესპანურ „ვალენსიაში“ მოხვდეს. „ღამურების“ აგენტები აპსონის ბურთაობას ყურადღებით აკვირდებენ თვალყურს. მეთიუს თავის კლუბთან კონტრაქტი ჯერჯერობით არ გაუახლებია, რაც ვალენსიელებს საჭირო მცველის ხელში ჩაგდების მეტ შანსებს აძლევს“ — ეწერა გუშინდელ „სანში“.

თავად ფეხბურთელი სამხრეთელთა დაინტერესებას არც ადასტურებს და არც უარყოფს.

„ვალენსიელები რამდენჯერმე დამიკავშირდნენ, თუმცა კიკე ფლორესის გუნდთან რაიმე სერიოზულ გარიგებაზე ჯერ ლაპარაკი ზედმეტია. ჯერჯერობით „ბირმინგემის“ მოთამაშედ ვრჩები, ხოლო საბოლოოდ რა მოხდება ვერ გეტყვით“ — აღნიშნა მეთიუ ასპონმა.

ლადო ხომერიკი

საკვირაო წირვის მოლოდინში

საქმე ასეა: „მანჩესტერ იუნაიტედმა“ ბოლო 11 წლის მანძილზე შესაძლოა პირველად ვერ დაძლიოს ჩემპიონთა ლიგის ჯგუფური ეტაპი, რაც მისი ყალიბის გუნდისთვის, ბუნებრივია, შემაშფოთებელია. ამიტომაც, ვითარების გამოსასწორებლად ძალიან მნიშვნელოვანია... კვირას „ჩელსის“ დამარცხება. თუ ალექს ფერგიუსონის მოთამაშეები ამას შეძლებენ, გულშემატკივართა მომძლავრებულ უკმაყოფილებას ცოტა დააცხრობენ.

ჩემპიონთა ლიგის D ჯგუფში კი საქმე ასეა ოთხშაბათს, საფრანგეთში, „ლილთან“ 0:1 წაგებამ მანკუნიანელები მესამე ადგილამდე დაამცირა, მაშინ, როდესაც წინ მხოლოდ ორი ტურია დარჩენილი.

ახლა, ერთი წუთით წარმოიდგინეთ, რომ კვირას „ოლდ ტრეფორდზე“ „იუნაიტედმა“ „ჩელსისთან“ წააგოს... დაგვეთანხმებით, ეს ყოველ მხრივ გაურთულებს საქმეს გუნდს, რომელსაც ოთხშაბათს საფრანგეთში, საკუთარმა გულშემატკივარმა უკვე უსტვინა.

„ცხადია გულშემატკივარს ჩვენი მოგების ნახვა სჭირდება, — განაცხადა მანჩესტერელთა მწვრთნელმა 1986 წლიდან, ალექს ფერგიუსონმა, — ფაქტია, ჩვენ კარგ ფორმაში არ ვართ, მაგრამ ეს ვიცით და ამიტომ დარჩენილი გზის ბრძოლით გავლას ვაპირებთ“.

ზემოთ ვახსენეთ, რომ „მანჩესტერ იუნაიტედს“ 1994-95 წლების სეზონის შემდეგ არ ჰქონია ჩემპიონთა ლიგის მერვედფინალში გასვლის პრობლემა და იმისათვის, რომ მაშინდელი ფიასკო ახლაც არ განუმეორდეს, ბევრი გოლის გატანის თვისება უნდა აღიდგინოს.

„ცხრილს „ვილიარეალი“ ლიდერობს და მასთან საშინაო თამაში ძალიან მნიშვნელოვანი იქნება. ჩვენ წლების მანძილზე ვანადგურებდით შინ მოწინააღმდეგეებს და იმედი მაქვს, რომ ახლაც ივივე განმეორდება“ — დასძინა ფერგიუსონმა.

ესპანელებთან თამაშის დიდ მნიშვნელობაზე ისაუბრა „მანჩესტერ იუნაიტედის“ თავდამსხმელმა, გუნდის მიერ ჩემპიონთა ლიგაში გატანილი ორად ორი გოლიდან ერთ-ერთის ავტორმა ჰოლანდიელმა რუუდ ვან ნისტელროიმ:

„ძალიან მძიმე პერიოდს გავდივართ, მაგრამ ჯერჯერობით ყველაფერი მჯინც ჩვენს ხელთაა. ჩემპიონთა ლიგაში კი გადამწყვეტი ვფირქრობ სწორედ „ვილიარეალთან“ შეხვედრა იქნება“.

პაპუნა კედია

არგენტინელი ნახევარმცველი მარტინ დემიკელისი თავის გუნდს, მიუნხენის „ბაიერნს“ მოელაპარაკა და 2010 წლამდე კონტრაქტის განვრცობაზე დაყაბულდა

მიუნხენში ხელი შეიკრა

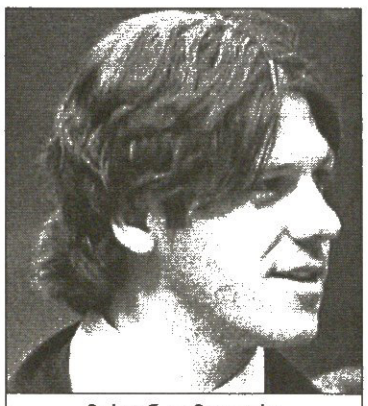

მარტინ დემიკელისი

შეგახსენებთ, რომ მარტინ დემიკელისი 24 წლისაა და „ბაიერნში“ 2003 წელს ბუენოს აირესის „რივერ პლეიტიდან“ გადავიდა, მაგრამ საინტერესოა, რომ მაშინ გერმანელებმა იგი იყიდეს, როგორც მცველი. შემდეგ, გასული სეზონის მსვლელობისას, „ბაიერნის“ ხელმძღვანელებს მისი მოედნის შუაში გადაყვანის იდეა მოუვიდათ და ასეც მოიმოქმედეს. ექსპერიმენტმა გაამართლა. მას მერე, დემიკელისი გახდა მიუნხენის გუნდის ძირითადი შემადგენლობის ერთ-ერთი მთავარი წევრი და მეტიც, ნახევარმცველად ქცეულმა არგენტინის ნაკრებისკენაც კი გაიკვლია გზა.

დემიკელისთან დაკავშირებით, „ბაიერნის“ მწვრთნელმა ფელიქს მაგათმა განაცხადა: „მარტინი ბოლო პერიოდში ჩვენი გუნდის ერთ-ერთ მთავარ ძალად ჩამოყალიბდა“.

არგენტინელი მოთამაშის მაღალ მიუნხენურ რეიტინგზე ისიც მეტყველებს, რომ „ბაიერნმა“ მასთან 2010 წლამდე კონტრაქტის გახანგრძლივება ჯერჯერობით მოქმედი ხელშეკრულების გასვლამდე 18 თვით ადრე მოიწადინა, რაც მნიშვნელოვანი ამბავია. საგულისხმოა, რომ „ბაიერნი“ ამჟამად მილაპარაკებებს აწარმოებს კიდევ ათ ფეხბურთელთან, ოღონდ ეს ფეხბურთელები დემიკელისისგან იმით განსხვავდებიან, რომ მათ კონტრაქტებს ვადა ახლა მაისში ეწურება.

აღსანიშნავია, რომ კაპიტან მიხაელ ბალაკს „ბაიერნის“ შეფებმა დრო ნოემბრის შუამდე მისცეს. ან, ჩვენს ვარიანტს დაყაბულდი და კონტრაქტი გაახანგრძლივე, ანაც შენთვის ახალი გუნდი მოვძებნოთო.

პაპუნა კედია

ჩეხთა პაველიანი პლეი ოფი

ჩეხი ვარსკვლავი პაველი ნედვედი ნაკრებში ითამაშებს! ჩეხთა ეროვნული გუნდის მწვრთნელის კარელ ბრუკნერის განცხადებით, „იუვენტუსის“ ერთ-ერთი წამყვანი მოთამაშე თექვსმეტთვიანი განშორების შემდეგ ნაკრებს დაუბრუნდება და მსოფლიოს ჩემპიონატის შესარჩევ პლეი ოფში ნორვეგიის წინააღმდეგ გამოვა

პაველ ნედვედი ნაკრებში ბრუნდება

მოგეხსენებათ, ევროპის 2004 წლის ჩემპიონატში ჰოლანდიასთან ნახევარფინალური მარცხის შემდეგ, ნედვედმა ნაკრები დატოვა და განაცხადა, რომ მხოლოდ საკლუბო ფეხბურთში მიიღებდა მონაწილეობას, თუმცა მისი დაბრუნების თემამ გასული თექვსმეტი თვის განმავლობაში რამდენჯერმე წამოჰყო თავი და საკუთრივ ფეხბურთელის კომენტარებიც სულ უფრო და უფრო რბილი ხდებოდა.

და აი, საბოლოოდ ყველაფერი ისე დამთავრდა, როგორც ჩეხ გულშემატკივარს სურდა. კარელ ბრუკნერმა ნორვეგიასთან შინ და სტუმრად თამაშებისთვის გამოძახებული 23 მოთამაშის სია რომ გამოაქვეყნა, მათ შორის პაველ ნედვედის გვარ-სახელიც ეწერა. აღსანიშნავია ავრეთვე, რომ ბრუკნერის სიაში წერია „მონაკოს“ ნახევარმცველის, იაროსლავ პლასილის გვარ-სახელიც. პლასილი ბოლო პერიოდში დაშავებული გახლდათ.

ჩეხთა და ნორვეგიელთა პირველი დაპირისპირება 12 ნოემბერს ოსლოში გაიმართება, ხოლო მეორე 16 ნოემბერს პრაღაში.

პაპუნა კედია

ცუდი ბიჭი გამოიძახეს

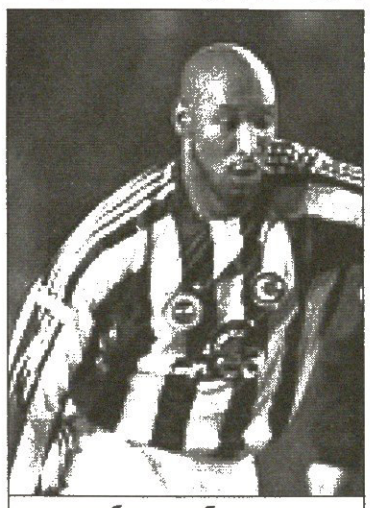

ნიკოლა ანელკა

ჰეი, საოცრებავ! საფრანგეთის ნაკრებს 9 და 12 ნოემბერს ორი ამხანაგური თამაში ელის კოსტა რიკისა და გერმანიის ნაკრებებთან და ამ ორ თამაშში მონაწილეობისთვის ლურჯთა თავკაცმა რაიმონ დომენეკმა მივიწყებული „ცუდი ბიჭი“ ნიკოლა ანელკა გამოიძახა.

რატომაა ეს ყველაფერი საოცრება? იმიტომ, რომ საკუთრივ ანელკას ჰქონდა ნათქვამი, დომენეკი სულ რომ ვეხვეწო, ნაკრებში არ გამომიძახებსო, მაგრამ აი, გამოაქვეყნა მწვრთნელმა 23 კაციანი შემადგენლობა და შიგ ანელკაც წერია.

„ფენერბაჰჩეს“ თავდამსხმელს საფრანგეთის ნაკრებში 2002 წლის ნოემბრის შემდეგ არ უთამაშია. მაშინ ფრანგთა თავკაცმი ჟაკ სანტინი გახლდათ, ხოლო ლურჯები იუგოსლავიას ხვდებოდნენ.

და მაინც, გავიხსენოთ აპრილის ციტატა: „სანამ დომენეკი თანამდებობაზეა, არა მგონია ლურჯებში ვითამაშო. მაშინაც კი, როდესაც ათეულობით ბიჭი დაშავებულია, დომენეკი მე არ მიძახებს“.

26 წლის ფორვარდს, რომელსაც ნათამაშევი აქვს „პარი სენ ჟერმენში“, „არსენალში“, „რეალში“, „მანჩესტერ სიტისა“ და „ფენერბაჰჩეში“, საფრანგეთის ნაკრების შემადგენლობაში 28 მატჩი ჩაუტარებია და 6 გოლიც შეუგდია მეტოქეთათვის.

შეგახსენებთ, რომ ანელკამ 2002 წელს სანტინის შეურაცხყოფა მიაყენა, რის გამოც დაიფრინეს კიდეც ნაკრებიდან. მოგვიანებით მან მწვრთნელს ბოდიში მოუხადა, მაგრამ ვაგლახ, სანტინიმ არ აპატია და ევროპის 2004 წლის პირველობამ მის გარეშე ჩაიარა. ვერცხლისწყალივით თავდამსხმელმა მსოფლიოს 2002 წლის ჩემპიონატიც გამოსტოვა. მაშინ „ლრჯებს“ როიე ლემერი ედგათ სათავეში.

პირველი სანაკრებო მატჩი ნიკოლა ანელკამ ემე ჟაკეს ხელმძღვანელობით 1998 წელს შვედეთთან ჩაატარა, თუმცა არც იმ წლის მუნდიალში მიუღია მონაწილეობა.

რაიმონ დომენეკის 23 კაციან სიაში არ არის საზარდულნატკენი ზინედინ ზიდანი, ფურთხებისთვის ექვსი თვით დასჯილი ფაბიენ ბარტეზი კი ნაკრებს უბრუნდება.

პაპუნა კედია

საფრანგეთი

მეკარეები: ფაბიენ ბარტეზი (მარსელი), გრეგორი კუპე (ლიონი), მიკაელ ლანდრო (ნანტი)

მცველები: ერიკ აბიდალი (ლიონი), ჟან ალენ ბუმსონგი (ნიუკასლი), უილიამ გალასი (ჩელსი), გაელ გივე (მონაკო), ფრანკ ჟურიეტი (ბორდო), ანტონი რევეილერი (ლიონი), ვილი სანიოლი (ბაიერნი), ლილიან ტურამი (იუვენტუსი)

ნახევარმცველები: ალუ დიარა (ლანსი), ვიკაშ დორასო (პსჟ), კლოდ მაკელელე (ჩელსი), ფლორენ მალუდა (ლიონი), ჟერომ როტენი (პსჟ), პატრიკ ვიეირა (იუვენტუსი)

თავდამსხმელები: ნიკოლა ანელკა (ფერენბაჰჩე), ჯიბრილ სისე (ლივერპული), ტიერი ანრი (არსენალი), სიდნეი გოვუ (ლიონი), დავიდ ტრეზეგე (იუვენტუსი), სილვიენ ვილტორდი (ლიონი)

ჩეხეთი

მეკარეები: იარომი ბლაჟეკი (სპარტა), პეტრ ჩეხი (ჩელსი), ანტონინ კინსკი (სატურნი)

მცველები: ზდენეკ გრიგერა (აიაქსი), მარეკ იანკულოვსკი (მილანი), მარტინ ჟირანეკი, რადოსლავ კოვაჩი (ორივე სპარტაკი), პაველ მარეში (ზენიტი), დავიდ როზენალი (პსჟ), ტომაშ უიფალუში (ფიორენტინა)

ნახევარმცველები: ტომაშ გალაშეკი (აიაქსი), დავიდ იაროლიმი (ჰამბურგი), ჟირი იაროშიკი (ბირმინგემი), პაველ ნედვედი (იუვენტუსი), იაროსლავ პლასილი (მონაკო), კარელ პობორსკი (ბუდეიეცე), იან პოლაკი (ნიურნბერგი), ტომაშ როსიცკი (დორტმუნდი), ვლადიმერ შმიცერი (ბორდო)

თავდამსხმელები: მილან ბაროში (ასტონ ვილა), მარეკ ჰაინეი (გალათასარაი), ტომაშ იუნი (ტრაბზონი), ჟირი შტაინერი (ჰანოვერი)

ჩემპიონთა ლიგა 2005-2006. ჯგუფური ეტაპი IV ტური

ტრეზეგული ორი გოლი

A ჯგუფი

იუვენტუსი 2:1 ბაიერნი

1:0 ტრეზეგე (62), 1:1 დაისლერი (66), 2:1 ტრეზეგე (85)

იუვენტუსი: აბიატი, ტურამი, კანავარო, კოვაჩი (კამორანეზი 58; მუტუ 76), კიელინი, ვიეირა, ემერსონი, ძამბროტა, დელ პიერო (ნედვედი 46), ტრეზეგე, იბრაჰიმოვიჩი

მწვრთნელი: ფაბიო კაპელო

ბაიერნი: კანი, სანიოლი, ისმაელი, რუსიო, შვაინშტაიგერი, დაისლერი, დემიკელისი (შოლი 87), ზე რობერტო, ბალაკი, პიზარო, მაკაი (გერერო 88)

მწვრთნელი: ფელიქს მაგათი

გაფრთხილება: კოვაჩი, შვაინშტაიგერი, იბრაჰიმოვიჩი, ზე რობერტო, კამორანეზი, ვიეირა, იბრაჰიმოვიჩი

გაძევება: იბრაჰიმოვიჩი (90)

მსაჯი: ლუბოშ მიხელი (სლოვაკეთი)

16 076 მაყურებელი

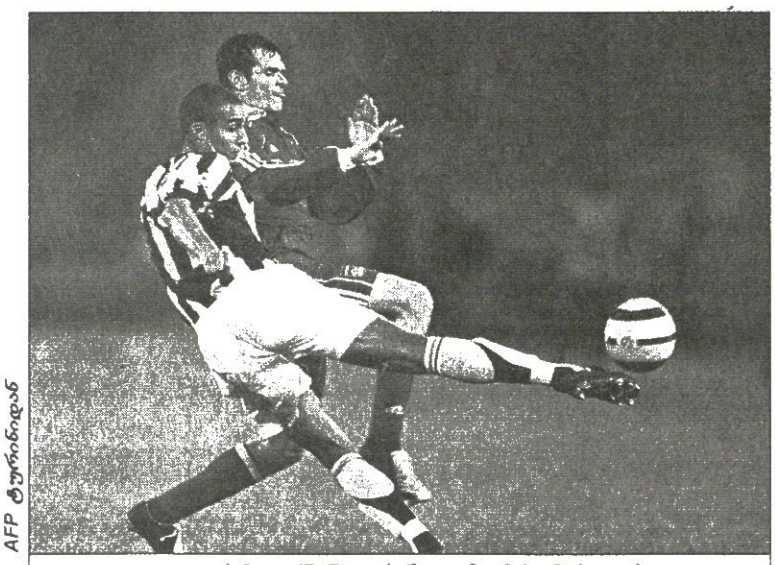

AFP ტურინიდან

დავიდ ტრეზეგე (წინ) ტურინული მატჩის გმირად იქცა

მიუნხენის „ბაიერნი“ ბევრს ელოდა, მაგრამ „დელ-ალპიზე“ მარცხი მაინც ვერ აიცილა და ჯგუფში პირველი ადგილი ისევ „იუვენტუსს“ დაუთმო. ტურინელები ბრწყინავდნენ და აუცილებლად უნდა მოგებოდნენ, ნამდვილად ვერ ვიტყვით. თუმც „ბებერ ქალბატონს“ მონდომებას ვერ დავუკარგავთ, განსაკუთრებით მეორე ტაიმში. მატჩის გმირი კი უდავოდ ფრანგი ფორვარდი დავიდ ტრეზეგე გახდა.

როგორც მოსალოდნელი იყო, შეხვედრა საკმაოდ ჩაკეტილი გამოდგა. გუნდები გახსნილ ფეხბურთს მხოლოდ ალაგ-ალაგ თუ თამაშობდნენ. „იუვენტუსის“ ძირითადი შემადგენლობა საგრძნობლად გადახალისებული გახლდათ. ფაბიო კაპელომ სამი ნიშნიანური ფორვარდით დაიწყო. ალექს დელ პიერო პაველ ნედვედის ნაცვლად თავდამსხმელების უკან იყო გამწესებული. პირდაპირ შეიძლება ითქვას, რომ ამან არ გაამართლა, ტურინელთა კაპიტანმა ძირითადი მატჩი ჩააგდო.

უფრო ცოცხლად მასპინძლებმა დაიწყეს. ყველაზე გამორჩეული დავიდ ტრეზეგე იყო. ძან სამჯერ დაარტყა მეტოქის კარში და აქედან ერთი აშკარა საგოლე მომენტი გახლდათ, მაგრამ ფრანგმა ფეხის წვერით მოქნევა ვერ შეძლო. საინტერესოა, რომ ტრეზეგემ კინაღამ საკუთარ კარშიც გაიტანა, მაგრამ მის თავურს კრისტიან აბიატი გადაეღობა. იქამდე კი როი მაკაის მიეცა ბრწყინვალე შანსი, თუმც კვლავ უნიათოდ მოთამაშე ჰოლანდიელმა ცოტათი ააცილა.

აქტიურობდა პატრიკ ვიეირაც, მაგრამ ზოგჯერ ზედმეტად და ხშირად ჯარიმდებოდა. საერთოდ მასპინძლები ბევრ არასაჭირო ჯარიმას „იკიდებდნენ“. არადა, ფაბიო კაპელომ მატჩის წინ აღნიშნა — „ბაიერნი“ სტანდარტული სიტუაციების შესრულებით ევროპაში საუკეთესოა და სიფრთხილე გვმართებს.

მეორე ტაიმში მინდორზე დელ პიეროს ნაცვლად პაველ ნედვედი გამოჩნდა და ტურინელებიც მყისვე გახალისდნენ. ჩეხის აქტიურობით მათ რამდენიმე სახიფათო მომენტიც შექმნეს. ერთ-ერთი მათგანი 62-ე წუთზე გოლით დასრულდა — სანიოლმა ნედვედი კი შეაჩერა, მაგრამ იქვე მყოფ ტრეზეგეს ველარავინ დაასწრო და ფრანგმა ეფექტური დარტყმით ოლივერ კანი სტატისტად აქცია.

მიუნხენელები, რომლებიც იქამდე თავს მშვენივრად იცავდნენ და ქულაზე ფიქრობდნენ, ცოტათი დაფაცურდნენ. თუმც ფრთაშესხმული „იუვენტუსი“ თავს მშვენივრად გრძნობდა, სანამ... ფაბიო კაპელოს შიში გამართლდა. 66-ე წუთზე სებასტიან დაისლერმა საკმაოდ შორიდან საჯარიმო დარტყმა მძლავრად შეასრულა, ბურთს ორი ბაიერნელი ჩაუხტა, მაგრამ ვერ შეეხო. სამაგიეროდ, კრისტიან აბიატი დაიბნა, ხოლო როცა გადახტომა მოისაზრა, უკვე გვიანი იყო.

„იუვენტუსი“ ამ მოულოდნელმა გოლმა ცოტა არ იყოს, დააბნია და ტურინელებმა უთავბოლოდ დაიწყეს მეტოქეზე დაწოლა, თუმც ბოლო წუთებში მათი უპირატესობა უკვე გამოიკვეთა და მიზნის მიღწევაც შეძლეს. მატჩის დასრულებამდე 6 წუთით ადრე პატრიკ ვიეირამ ერთი მცველი ჩამოიშორა და მოკლე, მოჭრილი პასით ჩინებულად მოძებნა ტრეზეგე. ფრანგმა ბურთი მკერდზე მიიღო და მყისვე მცველის ფეხიდან შორეულ დაბალ კუთხეში დაურტყა კანს. გოლი მართლაც ლამაზი გამოდგა და ფაქტობრივად გადამწყვეტიც.

დარჩენილ დროში საინტერესო ფეხბურთელებს შორის ბოლო წამებზე ატეხილი ჯაჯგური და ზლატან იბრაჰიმოვიჩის გაძევება გახლდათ. შვედს ციდან ვარსკვლავები არ მოუწყვეტია, მაგრამ აქტიურობას ცდილობდა, როცა არაფერი გამოსდიოდა, ტრადიციულად ტლინკობდა და ორი ყვითელი ბარათიც „დაიმსახურა“.

ფაბიო კაპელო: „ძალიან მძიმე მატჩი იყო და მოხარული ვარ, რომ მოგება შევძელით. „ბაიერნმა“ ჩემი მოლოდინი კვლავ გაამართლა, მიუნხენელებს სერიოზული გუნდი ჰყავთ. ტრეზეგე კი მსოფლიოში ერთ-ერთი საუკეთესო ფორვარდია. თუ საქმე მეტოქის საჯარიმოში ბრძოლას ეხება, მას ბადალი არ ჰყავს“.

„ტურინში თამაში ყოველთვის ძნელია. ჩვენ გახსნილი ფეხბურთის ჩვენება გვინდოდა და მგონი, შევძელიც კიდეც. ცუდად ნამდვილად არ ვირჯებოდით. უბრალოდ, ტურინელებს სამი ქულა გაცილებით მეტად სჭირდებოდათ, იღბალიც დაეხმარათ და მათ მოგება დაიმსახურეს, გული მწყდება, რომ ისევ ვერ გაიტანა როი მაკაიმ, არადა. ისეთი შანსი მეორედ რომ მისცემოდა, თვალდახუჭულიც შეაგდებდა. ნავსის გასატეხად მას მხოლოდ ერთი ბურთი სჭირდება. ყველაფერი მოგვარდება“ — განაცხადა „ბაიერნის“ თავკაცმა ფელიქს მაგათმა.

ბრიუგე 3:2 რაპიდი

0:1 კინსლი (1), 1:1 პორტილიო (9), 2:1 ბალაბანი (25), 3:1 ვერჰეიენი (63), 3:2 ჰოფმანი (81)

ბრიუგე: ბუტინა, მარტენსი, ვანაუდენაერდე, სპილარი, ბლონდელი, ვერჰეიენი, ვერმანტი, კლემენტი, ლეკო (როელანდტსი 86), ბალაბანი (ენგლებერდი 83), პორტილიო (ოლივეირა 90)

მწვრთნელი: იან კულემანსი

რაპიდი: ჰედლი, ჰიდენი, დობერი (გარში 83), ბეიბლი, ადამკო, კორსოში, ჰოფმანი, ბლინკა, დოლინგერი (მარტინსი 70), კინსლი, ლოური (აკაგუნდაკი 70)

მწვრთნელი: იოზეფ ჰიკერსბერგერი

გაფრთხილება: ვერმანტი, დოლინგერი, დობერი, ბლონდელი, კინსლი

მსაჯი: ალონ იეფეტი (ისრაელი)

27 514 მაყურებელი

A ჯგუფის მეორე მატჩი სასახალბრივად მშვენიერი საცქერი გამოდგა. გოლებიც მრავლად იყო, რაშიც გუნდებს წვიმიანი ამინდიც დაეხმარათ.

„რაპიდს“ გამარჯვების გარდა სხვა გზა არ ჰქონდა და ავსტრიელებმაც თითქმის მთელი მატჩი შეტევებში გალიეს, მაგრამ არ გაუმართლათ. არადა, მათთვის ყველაფერი კარგად დაიწყო — უკვე 33-ე წამზე კინსლმა თავური დარტყმით გაუტანა ბუტინას.

გავიდა რვა წუთი და სტუმარია მეკარემ რაიმუნდ კეიდლმა ხელი ბურთი ხელში ვერ შეიმაგრა, რითაც ხავიერ პოსტილიომ ისარგებლა. მიუხედავად ამისა, უპირატესობას კვლავ „რაპიდი“ ფლობდა, მაგრამ 23-ე წუთზე ისევ „ბრიუგემ“ გაიტანა — ბოშკო ბალაბანმა მშვენივრად შეასრულა ჯარიმა. ექვნელების მესამე და გარდამტეხი გოლი მასპინძელთა კაპიტანმა გერდ ვერჰეიენმა შეუგდო. შეხვედრას საბოლოო წერტილი კი ჰოფმანმა ზუსტი თავურით დაუსვა.

ამ გამარჯვებით „ბრიუგე“ ლიდერებს საგრძნობლად მიუახლოვდა და ჯგუფიდან გასვლისთვის თამამად შეუძლია ბრძოლა, რადგანაც მესამე ადგილი უკვე გარანტირებული აქვს.

ჯოკი ჯანდელაკი

იუვენტუსი	4	3	0	1	8:4	9
ბაიერნი	4	3	0	1	5:3	9
ბრიუგე	4	2	0	2	5:5	6
რაპიდი	4	0	0	4	2:8	0

ერთსაათიანი ანრი

B ჯგუფი

არსენალი 3:0 სპარტა

1:0 ანრი (23), 2:0, 3:0 ვან პერსი (81, 86)

არსენალი: ალმუნია, ტურე, ლორენი, კემპბელი, კლიში, ჟილბერტო, ფლამინი, პირესი (ფაბრეგასი 73), რეიესი (ებუ 83), ბერხკამპი, ანრი (ვან პერსი 65)

მწვრთნელი: არსენ ვენგერი

სპარტა: ბლაჟეკი, ლუკაში, პერგლი, პეტრუსი (ჟესლინკი 80), კადლეცი, პოსკეში, პეტრასი, ჟელენკა, ჰაშეკი, პოლაჩეკი (სლეპიჩკა 58), მატუსოვიჩი

მწვრთნელი: სტანისლავ გრიგა

გაფრთხილება: პეტრასი

მსაჯი: ალან სარსი (საფრანგეთი)

35 155 მაყურებელი

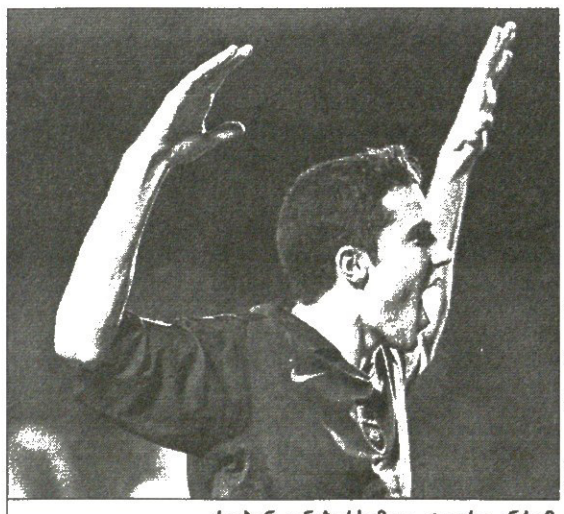

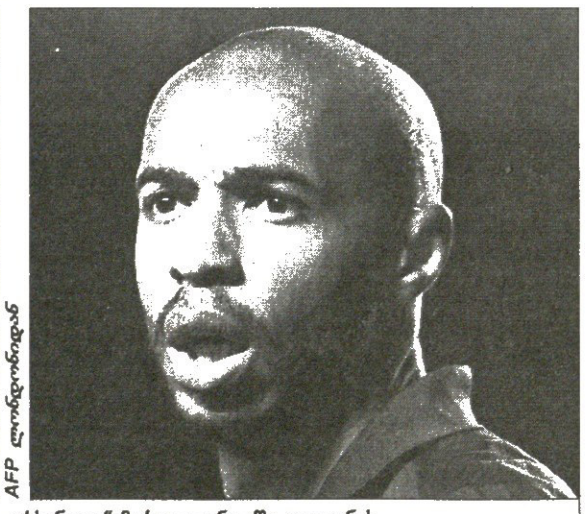

AFP ლონდონიდან

რობინ ვან პერსიმ და თიერი ანრიმ „არსენალი“ მერვეფინალში გაიყვანეს

„არსენალმა“ მერვეფინალი გაისაღდა და თებერვლამდე ჩემპიონთა ლიგა დიდად აღარ ადარდებს.

„ახლა პრემიერლიგას უნდა მიეხედოთ — თქვა ვენგერმა — უპირველესად სტაბილურობა გვმართებს, რათა ცხრილში მაღლა ავიწიოთ, მერე კი ჩემპიონთა ლიგის მერვეფინალი გველის, სადაც პირველი მატჩი უმნიშვნელოვანესია. თებერვლამდე საკმაო დროა და სათანადოდ მომზადებას მოვასწრებთ. რაც შეეხება ანრის, ბრწყინვალე გოლი გაიტანა. ტრავმის მოშუშების შემდეგ სულ ვცდილობთ, რომ ერთ საათზე მეტხანს არ ვითამაშო. როცა შევცვალე, ეწყინა, მაგრამ ჯობს დავასვენო. მისი შემცველი რობინ ვან პერსი საუცხოოდ გაისარჯა. დუბლი ხუთ წუთში დიდებული შედეგია“.

ტიერი ანრი: „სპარტას“ ორისამი კარგი მომენტი ჰქონდა 1:0-ზე და გაგვიმართლა, რომ ვერ გამოიყენეს, რის გამოც ვან პერსიმ ბოლოს დასაჯა. პირველ ტაიმში უკეთესად ვითამაშეთ, ვიდრე მეორეში. ჯგუფიდან გასვლა აქამდე ყოველთვის გვიჭირდა, ამჯერად კი მეოთხე ტურშივე მივაღწიეთ მიზანს“.

„სპარტას“ მწვრთნელი სტანისლავ გრიგა: „შესვენებამდე ძალიან გაგვიჭირდა, რადგან მეტოქეს ვერა და ვერ წავართვით ბურთი, უბურთოთ კი თამაში შეუძლებელია. მეორე ტაიმში ორი ნაღდი მომენტის გამოყენება გვმართებდა“.

თუნი 2:4 აიაქსი

0:1 სნეიდერი (27), 1:1 ლუსტრინელი (56), 1:2 ანასტასიუ (62), 2:2 ადრიანო (74), 2:3 დე იონგი (90), 2:4 ბუხარი (90)

თუნი: იაკუპოვიჩი, გონსალვეში, დეუმი, მილიჩევიჩი (ადრიანო 42), ორმანი (გერბერი 67), ლეანდრო (სენი 81), ბერნარდი, ჰოზიჩი, აეგერტერი, ფერეირა, ლუსტრინელი

მწვრთნელი: ურს შიონბერგერი

აიაქსი: სტეკელენბურგი, გრიგერა, ჰეიტინგა, მადურო, ემანუელსონი, დე იონგი, გალაშეკი, სნეიდერი (ბუხარი 89), პიენაარი, ანასტასიუ, ბაბელი

მწვრთნელი: დენი ბლინდი

გაფრთხილება: ანასტასიუ, გონსალეში, გალაშეკი, მილიჩევიჩი, ფერეირა

მსაჯი: ვლადიმირ ხრინაკი (სლოვაკეთი)

31 430 მაყურებელი

„აიაქსმა“ „თუნის“ ხარჯზე გაიმდიდრა ქულათა მარაგი — ჭეიცარიელებს საპასუხო მატჩშიც მოუგო და ჯგუფიდან გასვლის შანსი გაიუმჯობესა. ბერძენმა ფორვარდმა ანასტასიუმ ამსტერდამში ორი, ბერნში კი ერთი გოლი გაუტანა „თუნს“.

„აიაქსი“ ორჯერ დაწინაურდა, მაგრამ მასპინძლებმა ორჯერვე შეძლეს გაქვითვა. შეხვედრის მიწურულს სტუმრებმა მაინც შეძლეს გარდამტეხი გოლის გატანა და ცოტა ხანში უკან მოუხედავად შეტევაში გაქცეული თუნელებს მეოთხეც შეუგდეს.

„ვერ ვიტყვი, რომ ძალიან კარგად ვითამაშეთ, თუმც მთავარია სამი ქულა — თქვა აიაქსელთა მწვრთნელმა დენი ბლინდმა — ოთხი გაცემული გოლის მიუხედავად, შეტევაში სათანადოდ ვერ გავისარჯეთ. გუნდს თავდაჯერებულობა აკლდა, მაგრამ მოგებამ ხასიათი გამოგვიკეთა“.

„ეს ჩვენი ერთ-ერთი საუკეთესო მატჩი იყო ამ სეზონში — განაცხადა „თუნის“ თავკაცმა ურს შიონენბერგერმა — კვლავ წამები დაგვაკლდა იმისთვის, რომ სასურველი შედეგისთვის მიგვეღწია“.

ვაჟა ხუციშვილი

არსენალი	4	4	0	0	9:2	12
აიაქსი	4	2	1	1	8:5	7
თუნი	4	1	0	3	4:8	3
სპარტა	4	0	1	3	1:7	1

ჩემპიონთა ლიგა 2005-2006. ჯგუფური ეტაპი IV ტერი

ბერძნულ-რომაული ტრაგედია

AFP ბარსელონიდან

ბარსელონა — პანათინაიკოსი 5:0. რონალდინიო ბევრს ეცადა, მაგრამ მინდორი მაინც უგოლოდ დატოვა

C ჯგუფი

ბარსელონა 5:0 პანათინაიკოსი

1:0 ვან ბომელი (1), 2:0 ეტოო (14), 3:0 მესი (34), 4:0, 5:0 ეტოო (40, 65)

ბარსელონა: ვალდესი, ოლეგერი, ედმილსონი, პუიოლი, ვან ბრონკჰორსტი, მესი, ვან ბომელი (გაბრი 61), ხავი (ესკერო 71), ინიესტა (მოტა 51), რონალდინიო, ეტოო

მწვრთნელი: ფრანკ რაიკაარდი

პანათინაიკოსი: გალინოვიჩი, ბისკანი (კოციოსი 46), ვინტრა, მორისი, დარლასი (ციოლისი 61), ნილსონი, კონსეისაო, გონსალესი, ლენტიუ, სერიჩი (ვუტერი 79), პაპადოპულოსი

მწვრთნელი: ალბერტო მალესანი

გაფრთხილება: მორისი

მსაჯი: რენე ტემინკი (ჰოლანდია)

75 000 მაყურებელი

ფრანკ რაიკაარდის „ბარსელონამ" „კამპ ნოუზე" ელინურ „პანათინაიკოსს" გამანადგურებელი ანგარიშით მიოუგო.

ოთხშაბათ საღამოს ბერძენთა რბევა თამაშის პირველი წუთიდანვე დაიწყო — დამხვდურთა ჰოლანდიელმა ვან ბომელმა „პანათინაიკოსის" მეკარეს ლამაზად გადაუგდო თავზე ბურთი და ანგარიში გახსნა. მერე სამუელ ეტოომ და ლეო მესიმაც ივაჟკაცეს. კამერუნელმა ჰეთ თრიქით იხეირა, ხოლო არგენტინელმა „ოქროს ბიჭუნამ" დიდებული გოლი შეაგდო 34-ე წუთზე.

მასპინძლებს სწრაფი გოლის იმედი ჰქონდათ და გაუმართლათ კიდეც. ანდრეს ინიესტამ ბურთი მოედნის ცენტრში მოიგო და ვან ბომელს გადააწოდა. ელინთა გოლკიპერი ცოტა წინ იყო გამოსული და ჰოლანდიელს გატანა არ გასჭირვებია. იმ დღეს „ბარსა" ისე მძლავრად ბურთაობდა, რომ აშკარად ჩანდა, ალბერტო მალესანის შეგირდები მომდევნო გოლებს ვერაფრით აკლებოდნენ.

მეთოთხმეტე წუთზე მშვენივრად მოთამაშე ინიესტამ ეტოოს ჩააწოდა და აფრიკელმაც თავურით ცხრიანში შეაგდო. ლიონელ მესიმ კი სტუმარი მცველები გააბრიყვა 34-ე წუთზე, და მერე როგორ...

ბერძნებს გატანა ცოტა ხნის მერე შეეძლოთ, თუმც ფლავრო კონსეისაოს დარტყმა ვიქტორ ვალდესმა მოიგერია.

შესვენებამდე ხუთი წუთით ადრე მესი-რონალდინიო-ეტოოს კომბინაცია ამ უკანასკნელის უძლიერესი დარტყმით და 4:0-ით დასრულდა.

არგენტინელი „სუპერბიჭუნა" კი ესპანელმა ჟურნალისტებმა მატჩის გმირებად ანდრეს ინიესტასთან ერთად დაასახელეს.

მეხუთე გოლის შემოქმედიც პატაგონიელია. 64-ე წუთზე ლეომ ეტოოს იღბლიანად უპასა და კამერუნელმაც წამხდარ გალინოვიჩს კიდევ ერთხელ გამოატანინა ბურთი კარიდან. „კამპ ნოუს" ჯახის მიწურულს „პანათინაიკოსის" მეკარემ ახლა რონალდინიოს ეშხიანი საჯარიმო დარტყმა უკუაგდო. საბოლოოდ 5:0 და „ბარსას" მერვეფინალის საგზური უკვე ჯიბეში უდევს.

ვერდერი 4:3 უდინეზე

1:0 კლოზე (15), 2:0 ბაუმანი (24), 3:0 მიკუ (51), 3:1, 3:2 დი ნატალე (54, 57), 3:3 შულცი (60ს.კ.), 4:3 მიკუ (67)

ვერდერი: რანიკე, ოვომოიელა (ფარენჰორსტი 68), ანდრეასენი, ნალდო, შულცი, ბაუმანი (ვრანიეში 86), ბოროვსკი, მიკუ, ფრინგსი, ვალდესი (ჰანტი 80), კლოზე

მწვრთნელი: თომას შაფი

უდინეზე: დე სანქტისი, სენსინი, ფელიპე, ბერტოტო, დ. ძენონი (მაური 50), პინეი, ობოდო, მუნტარი (დი ნატალე 30), კანდელა, დი მიკელე (მოტა 73), იაკინტა

მწვრთნელი: სერსე კოზმი

გაფრთხილება: დ. ძენონი, პინეი, ფრინგსი, ჰანტი, მოტა, პინეი

გაძევება: პინეი (71)

მსაჯი: იური ბასკაკოვი (რუსეთი)

35 211 მაყურებელი

„ვესერშტადიონზე" გამართულ მძიმე ჯახში ადგილობრივმა მუსიკოსებმა 4:3 გაიმარჯვეს და გათამაშების შემდგომ ეტაპზე გასვლის შანსიც შეინარჩუნეს.

2 ნოემბრის შეხვედრა გერმანელების მწვრთნელის, თომას შაფისთვის საიბილეო გახლდათ. ალბანი სპეციალისტი „ვერდერის" სარდლის რანგში რიგით ორმოცდამეთერთმეტე საფეხურნირო მატჩს ატარებდა.

მასპინძლები უდინელებს თავიდანვე მიაწყდნენ — ჯერ პარაგვაელ ნელსონ ვალდესს შეეძლო გატანა, მერე კი ტომ ბოროვსკიმ გაისროლა შორეული პოზიციიდან ოდნავ არაზუსტად. „ბრემენის" საჯარიმოზე არეულობით ისარგებლა და ლამაზი გოლი შეაგდო სერსე კოზმის ბიჭები პირველ ტაიმში ფეტევებით არ გამოირჩეოდნენ. ტესიკოსებმა კი მიკუს დარტყმის ტერე ანგარიშის გაზრდის რეალური შანსი დაკარგეს — ფრანგმა ფ. სანკტისის კარის ძელი „დაიცვა".

მთავარი დრამა მეორე ტაიმში შემდეგ დაიწყო. შეცვლაზე შეხვედლმა დი ნატალემ სასწაულს გამოჰკრა ხელი და გერმანელთა გოლკიპერ რანიკეს სულმოუთქმელად გაუტანა გოლები. 54-ე წუთზე დი ნატალემ „ვერდერის" კარის მცველს დაბალი დარტყმით შეუგზავნა. ხოლო ორი წუთის მერე ბაიერნთან პირისპირ გასულმა ეროვნულ-რდმა „ვესერშტადიონის" გასაჯიბულ ქომაგებს 3:2 ააფარა ცისარწყინ. საყაიმო გოლიც ანდერსენ-დი ნატალემ გაახერხა — მისი კასროლა „მუსიკოსების" უკანასკნელმა შულცმა აირეკლა და მეექვსე წუთზე საკუთა კარში გაიტანა.

მეხდაცემულ გერმანელების ანგელ ფრანგმა მიკუმ უშველა. ტოტალურ ფრინგსის ზუსტი პასის შემდეგ გალმა ნახევარმცველმა ჯოკერიულ მატჩს საბოლოოდ დაუსვა წერტილი. „ვერდერი" ახლა C ჯგუფში მეორე ადგილზეა, ალბანელი კი წაგებული „უდინეზე" კი ჯერ ბალიზიციით უკან რჩება.

ლადო ხომერიკი

ბარსელონა	4	3	1	0	11:1	10
ვერდერი	4	1	1	2	6:8	4
უდინეზე	4	1	1	2	8:9	4
პანათინაიკოსი	4	1	1	2	2:9	4

ფეხბურთი იდაყვებით

C ჯგუფი

ლილი 1:0 მანჩესტერი

1:0 აჩიმოვიჩი (38)

ლილი: სილვა, ტავლარიდისი, შალმე, შიტტი, ტაფორუ, დებიუში, მაკუნი, ბოდმერი, დერნისი (გიგაქი 79), მუსილუ (ოდემვეი 84), აჩიმოვიჩი (ჩაბაი 77)

მწვრთნელი: კლოდ პუელი

მანჩესტერი: ვან დერ სარი, ფერდინანდი, ოში, ბრაუნი, სილვესტრი, რონალდო (როსი 89), ფლეტჩერი, სმიტი, რიჩარდსონი (პარკი 65), რუნი, ვან ნისტელროი

მწვრთნელი: ალექს ფერგიუსონი

გაფრთხილება: მაკუნი, ტავლარიდისი, ტაფორუ, სილვესტრი, რუნი

მსაჯი: მარკუს მერკი (გერმანია)

66 470 მაყურებელი

„მანჩესტერ იუნაიტედი" ორმოშია და ველარ ამოდის. პრემიერლიგაში „მიდლსბროსთან" 1:4 მარცხის შემდეგ ფერგიუსონს „ლილთან" მოგების ეიმედებოდა, მაგრამ ამაოდ. უცნაურია, რომ შეტევის მოყვარულმა გუნდმა, რომელსაც ვან ნისტელროი და რუნი ჰყავს, ჩემპიონთა ლიგის ოთხ მატჩში ორ გოლზე მეტი ვერ გაიტანა. „ლილმა" კი პირველი გაიტანა, პირველი თამაში მოიგო და მეორე ადგილზე გადაინაცვლა.

„ძალიან ცუდი მოედანი იყო. ჩემს ფეხბურთელებს ბურთის გაგორება უჭირდათ — დაინივლა ალექს ფერგიუსონმა — საწყენია, რომ წავაგეთ. წაგებული მატჩი თავდაჯერებულობას ვერ შეგმატებს: მეტოქე ფიზიკურად ძლიერი იყო, თან იდაყვებსაც კარგად იყენებდნენ, მაგრამ ეს ისედაც ვიცოდით. აშკარაა, საუკეთესო ფორმაში არ ვართ, თუმცა მსგავსი „ჩავარდნა" გუნდს ადრეც ჰქონია, ახლა დროა, რომ ახალგაზრდა ფეხბურთელებმა თავისი შესაძლებლობა აჩვენონ და ბოლომდე დაიხარჯონ. მომდევნო მატჩში შინ „ვილიარეალს" დავამარცხებთ, რადგან „ოლდ ტრაფორდზე" ნებისმიერი მეტოქის ძლევა შეგვიძლია. „ლილთან" წავაგეთ, მაგრამ თავის მართლებას არ ვაპირებთ, თუმც ფრე უფრო სამართლიანი შედეგი იქნებოდა. გარი ნევილის, რიიან გიგზის, გაბრიელ ჰეინცესა და როი კინის გამოცდილება ძალიან გვაკლია. ახალგაზრდა, მათ შემცველ ფეხბურთელებს კი ჯერ კიდევ ბევრი აქვთ სასწავლი".

ნამატჩევს ლილელმა სტატის ტავლარიდისმა და მანჩესტერელმა რუდ ვან ნისტელროიმ ერთმანეთზე გაიწიეს. ჰოლანდიელ ფორვარდი ბერძენი მცველის მალულმა უხეშობამ გაამწარა, რომელიც მთელი მატჩის განმავლობაში გრძელდებოდა.

მასპინძელთა მწვრთნელი კლოდ პუელი: „დაცვითი ტაქტიკა ფერგიუსონმა დაიწუნა, მაგრამ ვფიქრობ, რომ ვამარჯვება დავიმსახურეთ. ნელ-ნელა გამოცდილებას ვიძენთ. მე პირველად ვარ ჩემპიონთა ლიგაში და ვხედავ, რომ გუნდი აშკარად სტაბილურად, კარგად თამაშობს. ახლა ორი ურთულესი მატჩი გველის. მაგრამ რაკი „მანჩესტერ იუნაიტედი" დავამარცხეთ, გამოდის, რომ შანსი სხვებთანაც გვქონა".

ბენფიკა 0:1 ვილიარეალი

0:1 სენა (82)

ბენფიკა: ნერუ, ლუიზაო, ნილსონი, ანდერსონი (ასიზი 84), ლეო, ფერნანდესი, კარაგუნისი (მანტორასი 70), ჯოვანი (პერეირა 70), პეტიტი, სიმაო, ნუნუ გომეში

მწვრთნელი: რონალდ კუმანი

ვილიარეალი: ბარბოსა, ხავი ვენტა, ალვარესი, როდრიგესი, არუაბარენა, სენა (პენია 90), ხოსიკო, რიკელმე, სორინი, ხოსე მარი (გიარე 71), ფორლანი (ფიგუეროა 52)

მწვრთნელი: მანუელ პელეგრინი

გაფრთხილება: ხავი ვენტა, გონსალო, ნუნუ გომეში, სორინი

მსაჯი: ფრანკ დე ბლეკერე (ბელგია)

42 000 მაყურებელი

„ვილიარეალმა" სამი ფრის შემდეგ პირველი მატჩი მოიგო და პირველ ადგილზე აღზევდა, „ბენფიკას" ორი მთავარი მეკარე დაშავებული ჰყავდა, ყმაწვილკაცი, რეი ნერეუ კი 82-ე წუთზე შეცდა, 30 მეტრიდან დარტყმულ ბერთს ხელები უშნოდ დაუხვედრა და — 0:1.

„ვილიარეალის" მწვრთნელი მანუელ პელეგრინი: „ორი დღით ადრე ვოქვი, ლისაბონში სამი ქულისთვის მივდივართ-მეთქი და ასეც მოხდა. გამარჯვება დავიმსახურეთ, რადგან უფრო მეტი საგოლე მომენტი გვქონდა და ერთი გამოიყენეთ, პირველ ადგილზე გადავედით, მაგრამ მრეველფინალისტები ალბათ ბოლო ტურში გაირკვევა".

„ბენფიკას" თავკაც რონალდ კუმანის აზრით, მისი გუნდი მარცხს არ იმსახურებდა: „პირველ ტაიმში სტუმრები უკეთ თამაშობდნენ, მათი ნახევარმცველები ოლად გაღმოდიოდნენ ჩვენს ნახევარზე და შეტევის საშუალებას არ გვაძლევდნენ. მეორე ტაიმში „ბენფიკამ" აშკარად ავლობა „ვილიარეალს". მეტოქე სისწრაფეში დავჩაგრეთ, მეტი მომენტიც გვქონდა, მაგრამ, სამწუხაროდ, ვერ გავიტანეთ ფრე უფრო ლოგიკური იქნებოდა, რადგან ორივე გუნდის გულიანად იბრძოლა. მომდევნო მატჩი „ლილთან" გვაქვს, სადაც ალბათ ბევრი ქომაგი გამოგვყვება და ეს მახარებს. ჯგუფიდან გასვლის შანსი არ დაგვიკარგავს, მიუხედავად იმისა, რომ ბოლო ადგილზე ვართ".

AFP ლილიდან

ლილი — მანჩესტერი 1:0. რიო ფერდინანდმა (№5) და მისმა თანაგუნდელებმა ტყუილად იჭაჭყურეს

ვაჟა ხუციშვილი

ვილიარეალი	4	1	3	0	2:1	6
ლილი	4	1	2	1	1:1	5
მანჩესტერი	4	1	2	1	2:2	5
ბენფიკა	4	1	1	2	3:4	4

სარგებელი ჯიპ კროკი

წარმოგიდგენთ

ინგლისი. პრემიერლიგა

5 ნოემბერი

			1	X	2	1-X	1-2	X-2
16:45	2	ასტონ ვილა-ლივერპული	2.90	3.20	2.30	1.52	1.28	1.33
19:00	3	არსენალი-ხანდერსფილდი	1.25	4.90	10.00	1.00	1.11	3.28
19:00	4	ბლეკბერნი-ნარლეტონი	2.40	3.10	2.85	1.35	1.30	1.48
19:00	5	ფულჰემი-სიტი	2.45	3.10	2.80	1.36	1.30	1.47
19:00	6	ნიუკასლი-ბირმინგემი	1.60	3.50	5.50	1.09	1.23	2.13
19:00	7	ვესტ ჰემი-ვესტ ბრომიჩი	1.80	3.20	4.50	1.15	1.28	1.87
21:15	8	პორტსმუთი-უოტფორდი	2.40	3.20	2.75	1.37	1.28	1.47

6 ნოემბერი

18:00	9	ევერტონი-მიდლსბრო	2.45	3.20	2.70	1.38	1.28	1.46
20:00	10	მანჩესტერი-ჩელსი	2.90	3.10	2.35	1.49	1.29	1.33

7 ნოემბერი

23:45	11	ბოლტონი-ტოტენჰემი	2.40	3.10	2.80	1.35	1.29	1.47

ინგლისი. ჩემპიონატი

5 ნოემბერი

19:00	24	კრისტალ პალასი-შეფილდი	2.45	3.20	2.70	1.38	1.28	1.46
19:00	25	ჰალი-ფოტფორდი	2.40	3.10	2.80	1.35	1.29	1.47
19:00	26	იფსვიჩი-ლესტერი	1.85	3.30	3.70	1.18	1.23	1.74
19:00	27	ლიდსი-პრესტონი	1.80	3.20	4.20	1.15	1.25	1.81
19:00	28	ლესტერი-საუთჰემპტონი	2.40	3.20	2.55	1.37	1.23	1.41
19:00	29	ლუტონი-ბარნლი	1.75	3.30	4.20	1.14	1.23	1.84
19:00	30	მიდლზბოროუ-ქრიუ	2.05	3.20	3.30	1.24	1.26	1.62
19:00	31	ჭბრ-რედინგი	2.55	3.20	2.45	1.41	1.24	1.38
19:00	32	უენსდეი-დერბი	2.20	3.20	3.00	1.30	1.26	1.54
19:00	33	სტოკი-ბრაიტონი	2.05	3.20	3.10	1.24	1.23	1.57
19:00	34	ვულვერჰემპტონი-ნორვიჩი	1.90	3.20	3.70	1.19	1.25	1.71

6 ნოემბერი

19:00	35	კარლაიფი-ქოვენთრი	1.80	3.30	4.10	1.16	1.25	1.82

შოტლანდია. პრემიერლიგა

5 ნოემბერი

19:00	37	პარტიზანი-ლანდი იუნაიტედი	1.30	4.20	8.00	1.00	1.11	2.75
19:00	39	ინვერნესი-დანფერმლაინი	1.80	3.30	3.90	1.16	1.23	1.78
19:00	40	ლივინგსტონი-პიბერნიანი	5.00	3.40	1.60	2.02	1.21	1.08
19:00	41	მოთერუელი-კილმარნოკი	2.15	3.20	2.90	1.28	1.23	1.52
19:00	42	რეინჯერსი-აბერდინი	1.35	4.10	7.50	1.01	1.14	2.65

6 ნოემბერი

18:00	44	ფოლკირკი-სელტიკი	8.50	5.00	1.25	3.14	1.08	1.00

შოტლანდია. I დივიზიონი

5 ნოემბერი

19:00	46	ქუინი-ჯლაიდი	2.90	3.20	2.10	1.52	1.21	1.26
19:00	47	სტენჰაუსმური-ერლრი	1.75	3.40	4.00	1.15	1.21	1.83
19:00	48	სტრანრაერი-რაისი	2.70	3.40	2.20	1.50	1.21	1.33

შოტლანდია. II დივიზიონი

5 ნოემბერი

19:00	49	ალაა-სტირლინგი	2.50	3.30	2.35	1.42	1.21	1.37
19:00	50	ეარი-ვრეგნა	5.50	4.30	1.40	2.41	1.11	1.05
19:00	51	მორტონი-ლანბარტონი	1.65	3.50	4.30	1.12	1.19	1.92
19:00	52	პიტერჰედი-ფორფარი	2.30	3.40	2.55	1.37	1.20	1.45
19:00	53	რეითი-პარტიკი	2.70	3.40	2.20	1.50	1.21	1.33

შოტლანდია. III დივიზიონი

5 ნოემბერი

19:00	54	ალბიონი-ჭუინს პარკი	2.80	3.30	2.15	1.51	1.21	1.30
19:00	55	არბროუთი-მონტროზი	2.30	3.30	2.65	1.35	1.23	1.46
19:00	56	კოლუმბუთი-ოსტ ფაიფი	1.75	3.60	3.50	1.17	1.16	1.77
19:00	57	ოსტ ხტირლინგი-სტენჰაუსმური	6.30	4.60	1.35	2.65	1.11	1.04
19:00	58	ფალკირკი-ბერვიკი	6.30	4.40	1.35	2.59	1.11	1.03

გერმანია. I ბუნდესლიგა

5 ნოემბერი

18:30	59	ბაიერნი-ვერდერი	1.75	3.40	4.50	1.15	1.25	1.93
18:30	60	აინტრახტი-არმინია	2.00	3.20	3.50	1.23	1.27	1.67
18:30	61	ჰანოვერი-მაინცი	1.85	3.30	4.00	1.18	1.26	1.80
18:30	62	ჰერტა-კაისერსლაუტერნი	1.50	3.80	5.80	1.07	1.19	2.29
18:30	63	ლევერკუზენი-დორტმუნდი	2.10	3.10	3.40	1.25	1.29	1.62
18:30	64	შალკე-ფოლფსბურგი	1.35	4.30	7.80	1.02	1.15	2.77
18:30	65	შალკე-ფოლფსბურგი 0:1	1.75	3.90	3.30			
18:30	66	ვოლფსბურგი-კიოლნი	1.65	3.50	4.80	1.12	1.22	2.02

6 ნოემბერი

20:30	67	მონხენგლადბახი-ჰამბურგი	2.50	3.20	2.60	1.40	1.27	1.43
20:30	68	ნიურნბერგი-შტუტგარტი	3.00	3.20	2.20	1.54	1.26	1.30

გერმანია. II ბუნდესლიგა

4 ნოემბერი

22:00	71	ბერგპაუხენი-მიუნხენი 1860	3.00	3.20	2.10	1.54	1.23	1.26
22:00	72	კოტბუსი-აალენი	1.55	3.60	5.00	1.08	1.18	2.09
22:00	73	კარლსრუე-ლინამო	1.60	3.40	5.00	1.08	1.21	2.02

6 ნოემბერი

18:00	74	აუე-ოფენბახი	1.90	3.20	3.60	1.19	1.24	1.69
18:00	75	პადერბორნი-ფრაიბურგი	2.10	3.30	2.90	1.28	1.21	1.54
18:00	76	საარბრიუკენი-ჰანსა	2.80	3.20	2.20	1.49	1.23	1.30
18:00	77	სიგენი-ბოხუმი	3.30	3.20	2.00	1.62	1.24	1.23
18:00	78	ენტერპანინეი-ფიურტი	2.70	3.20	2.30	1.46	1.24	1.33

7 ნოემბერი

23:15	79	ალემანია-ბრაუნშვაიგი	1.65	3.50	4.30	1.12	1.19	1.92

გერმანია. რეგიონალლიგა (ჩრდ.)

4 ნოემბერი

22:30	80	დიუსელდორფი-მიუნსტერი	1.90	3.20	3.40	1.19	1.21	1.64

5 ნოემბერი

17:00	81	ემდენი-ჯენა	2.50	3.20	2.40	1.40	1.22	1.37
17:00	82	ლიუბეკი-ქემნიცი	1.35	4.00	6.50	1.00	1.11	2.47
17:00	83	ობერჰაუზენი-ჰერტა(მ)	2.40	3.20	2.50	1.37	1.22	1.40
17:00	84	ერფურტი-კიელი	2.50	3.20	2.40	1.40	1.22	1.37
17:00	85	ჩტ.პაული-ეხენი	2.15	3.20	2.80	1.28	1.21	1.49
17:00	86	ვუპერტალი-ლევერკუზენი(მ)	1.70	3.40	4.00	1.13	1.19	1.83

6 ნოემბერი

16:00	87	ჰამბურგი(მ)-ვაკენიხეიდი	1.95	3.20	3.30	1.21	1.22	1.62
17:00	88	ვერდერი(მ)-ოსნაბრიუკი	2.90	3.10	2.10	1.49	1.21	1.25

გერმანია. რეგიონალლიგა (სამ.)

4 ნოემბერი

22:00	89	აალენი-კაისერსლაუტერნი(მ)	1.90	3.20	3.50	1.19	1.23	1.67
22:00	90	ელვერჩბერგი-ბაირაკი	1.80	3.30	3.60	1.16	1.20	1.72
22:00	91	ჰოფენჰაიმი-ეინტრონი	1.40	3.80	6.50	1.02	1.15	2.39

5 ნოემბერი

17:30	92	რეგენსბურგი-დარმშტადი	2.45	3.20	2.45	1.38	1.22	1.38
17:30	93	ფულენდორფი-კარლსრუე(მ)	2.40	3.20	2.50	1.37	1.22	1.40
17:30	94	კეტერსი-მიუნხენი1860(მ)	1.90	3.20	3.40	1.19	1.21	1.64
17:30	95	ვეენი-ტრიერი	1.70	3.30	4.00	1.12	1.19	1.80

6 ნოემბერი

17:30	96	კობლენცი-აუგსბურგი	2.40	3.20	2.50	1.37	1.22	1.40
18:00	97	ბაიერნი(მ)-შტუტგარტი(მ)	2.10	3.10	3.00	1.25	1.23	1.52

ავსტრია. ბუნდესლიგა

5 ნოემბერი

21:30	98	აღმირა-ზალცბურგი	5.00	3.50	1.60	2.05	1.21	1.09
21:30	100	რაპიდი-რიდი	1.45	3.80	6.00	1.04	1.16	2.32
21:30	101	შტურმი-მატერსბურგი	1.80	3.30	4.10	1.16	1.25	1.82
21:30	102	ტიროლი-გრაცერი	2.35	3.20	2.80	1.35	1.27	1.49

6 ნოემბერი

18:30	103	პაშინგი-აუსტრია	2.40	3.20	2.60	1.37	1.24	1.43

ავსტრია. I დივიზიონი

4 ნოემბერი

22:00	104	აუსტრია(ლი)-შვანენშტადტი	1.65	3.50	4.30	1.12	1.19	1.92
22:00	105	გრაფენორნი-ალტახი	2.65	3.20	2.30	1.44	1.23	1.33
22:00	106	კერნტენი-კაფენბერგი	1.75	3.20	4.00	1.13	1.21	1.77
22:00	107	ლინცერი-კუფშტაინი	1.35	4.00	7.00	1.00	1.13	2.54
22:00	108	ლეობენი-ოსტრია(მ)	2.90	3.20	2.15	1.52	1.23	1.28

შვეიცარია. სუპერლიგა

6 ნოემბერი

19:00	109	ცერასპერი-ციური	1.85	3.20	3.80	1.17	1.24	1.73
17:30	110	ოვერდონი-აარაუ	2.10	3.40	2.90	1.29	1.21	1.56
17:30	111	ქსამაქსი-ციურიხი	3.20	3.20	2.05	1.60	1.24	1.24
19:00	113	იანგ ბოიზი-შაფჰაუსენი	1.50	3.60	6.00	1.05	1.20	2.25
19:15	114	ბასელი-სტ.გალენი	1.35	4.00	7.00	1.00	1.13	2.54

შვეიცარია. ჩელენჯლიგა

4 ნოემბერი

22:30	116	ბადენი-ვოლენი	2.05	3.20	3.00	1.24	1.21	1.54

5 ნოემბერი

20:30	117	ლოზანა-კონკორდია	1.55	3.50	5.00	1.07	1.18	2.05
20:30	119	მეირინი-ლუგანო	2.25	3.20	2.65	1.32	1.21	1.44

6 ნოემბერი

17:30	120	ლოკარნო-კრენსი	2.35	3.20	2.60	1.35	1.23	1.43
17:30	121	ლუცერნი-აუვენტუსი	1.80	3.30	3.70	1.16	1.21	1.74
17:30	122	სიონი-ბელინცონა	1.50	3.60	5.30	1.05	1.16	2.14
17:30	123	ვინტერთური-ნიო დე ფონი	2.55	3.20	2.35	1.41	1.22	1.35
19:00	125	კიასო-ბიელმი	1.80	3.40	3.50	1.17	1.18	1.72
19:00	126	ვაფუტი-ვოლი	1.90	3.20	3.50	1.19	1.23	1.67

იტალია. სერია A

5 ნოემბერი

21:00	127	ემპოლი-რეჯინა	1.95	3.00	4.00	1.18	1.31	1.71
23:30	128	ლაციო-ინტერი	3.30	3.20	2.10	1.62	1.28	1.26

6 ნოემბერი

18:00	129	ასკოლი-ფიორენტინა	3.80	3.10	1.95	1.70	1.28	1.19
18:00	130	კალიარი-ტრევიზო	1.85	3.10	4.30	1.15	1.29	1.80
18:00	131	იუვენტუსი-ლიეორნი	1.25	5.00	9.00	1.00	1.09	3.21
18:00	132	იუვენტუსი-ლიეორნი 0:1	1.60	4.20	3.50			
18:00	133	მესინა-რომა	3.30	3.10	2.15	1.59	1.30	1.26
18:00	134	მილანი-უდინეზე	1.35	4.30	8.00	1.02	1.15	2.79
18:00	135	მილანი-უდინეზე 0:1	1.75	3.90	3.30			
18:00	136	პარმა-ლეჩე	1.80	3.40	4.10	1.17	1.25	1.85
18:00	137	სიენა-კიეგო	2.25	3.10	3.10	1.30	1.30	1.54
23:30	138	პალერმო-სამპდორია	2.15	2.90	3.60	1.23	1.34	1.60

იტალია. სერია B

4 ნოემბერი

23:45	144	კატანია-ტორინო	2.40	2.70	3.00	1.27	1.33	1.42

5 ნოემბერი

19:00	141	არეცო-ალბინოლეფე	1.70	3.00	4.70	1.08	1.24	1.83
19:00	142	აბალანტა-რიმინი	1.60	3.10	6.00	1.05	1.26	2.04
19:00	143	ბარი-კრემონეზე	1.60	3.10	6.00	1.05	1.26	2.04
19:00	145	კატანზარო-ტერნანა	1.90	3.00	3.60	1.16	1.24	1.63
19:00	146	ხენუა-ბოლონია	2.10	2.80	3.30	1.20	1.28	1.51
19:00	147	მანტოვა-ბრეშა	2.10	2.80	3.50	1.20	1.31	1.55
19:00	149	პესკარა-ტრიესტინა	2.10	2.80	3.50	1.20	1.31	1.55
19:00	150	პიაჩენცა-აველინო	1.65	3.10	4.60	1.07	1.21	1.85
19:00	151	ვერონა-კროტონე	1.85	2.80	4.30	1.11	1.29	1.69

7 ნოემბერი

23:45	148	მოდენა-ვიჩენცა	1.45	3.40	7.00	1.01	1.20	2.28

იტალია. სერია C1/A

4 ნოემბერი

23:45	152	მონცა-სპეზია	2.40	2.70	3.00	1.27	1.33	1.42

6 ნოემბერი

17:30	153	ჩიტადელა-პრატო სეზენა	2.10	2.70	3.60	1.18	1.32	1.54
17:30	154	ვენეზია-ჯენუა	1.30	4.20	8.50	1.00	1.12	2.81
17:30	155	ლიმეკანე-პიხიგეტონე	1.90	2.80	4.00	1.13	1.28	1.64
17:30	156	პადოვა-რავენა	1.45	3.20	7.50	1.00	1.21	2.21

შესაძლო ცვლილებები ადგილზე დაზუსტეთ

			1	X	2	1-X	1-2	X-2
17:30	157	პავია-ფერმანა	1.55	3.00	7.00	1.02	1.26	2.09
17:30	158	სალერნიტანა-სამბენედეტესე	1.85	2.70	4.60	1.09	1.31	1.70
17:30	159	სან მარინო-პრო პატრია	1.90	2.70	4.50	1.11	1.33	1.68
17:30	160	ტერამო-ნოვარა	1.85	2.80	4.50	1.11	1.31	1.72

იტალია
სერია C1/B
6 ნოემბერი

17:30	161	აცირეალე-მარტინა	2.15	2.70	3.40	1.19	1.31	1.50
17:30	162	კეტი-გელა	2.00	2.70	3.90	1.14	1.32	1.59
17:30	163	ფოჯა-მანფრედონია	1.95	2.70	4.00	1.13	1.31	1.61
17:30	164	სტაბია-ლანჩანო	2.00	2.80	3.70	1.16	1.29	1.59
17:30	165	მასესე-ლუკეზე	2.30	2.70	3.10	1.24	1.32	1.44
17:30	166	პისა-ნაპოლი	3.20	2.80	2.15	1.49	1.28	1.21
17:30	167	პისტოიეზე-ტორესი	2.35	2.70	3.10	1.25	1.33	1.44
17:30	168	სანჯოვანეზე-გროსეტო	1.80	2.80	4.80	1.09	1.30	1.76

7 ნოემბერი

23:45	169	ფროსინონე-პერუჯა	2.40	2.70	2.90	1.27	1.31	1.39

ესპანეთი. I დივიზიონი
5 ნოემბერი

23:00	173	ესპანიოლი-ბილბაო	2.10	3.20	3.30	1.26	1.28	1.62
21:00	180	სოსიედადი-ოსასუნა	2.05	3.20	3.45	1.24	1.28	1.66
23:45	181	ვილარეალი-ვალენსია	2.25	3.10	3.10	1.30	1.30	1.54

6 ნოემბერი

20:00	170	კადისი-მალიორკა	2.05	3.00	3.70	1.21	1.31	1.65
20:00	171	სევ�ა-ალავესი	1.70	3.40	4.80	1.13	1.25	1.99
23:45	174	სევილია-ბარსელონა	4.20	3.30	1.80	1.84	1.25	1.16
20:00	175	მალაგა-დეპორტივო	2.55	3.10	2.65	1.39	1.29	1.42
22:00	176	რეალი-სარაგოსა	1.40	4.10	7.50	1.04	1.17	2.65
22:00	177	რეალი-სარაგოსა 0:1	1.90	3.90	2.80			
20:00	178	რასინგი-ბეტისი	2.35	3.10	2.90	1.33	1.29	1.49
20:00	179	სევილია-ატლეტიკო	2.05	3.10	3.50	1.23	1.29	1.64

საფრანგეთი. I დივიზიონი
5 ნოემბერი

20:15	192	ტულუზი-ლიონი	4.00	3.20	1.85	1.77	1.26	1.17
23:00	194	ლე მანი-მარსელი	2.30	3.10	2.90	1.32	1.28	1.49
23:00	195	მეცი-აიაქსი	2.25	3.00	3.10	1.28	1.30	1.52
23:00	196	ნანტი-ნანსი	2.10	3.00	3.40	1.23	1.29	1.59
23:00	197	ნიცა-ბორდო	2.50	2.90	2.90	1.34	1.34	1.45
23:00	198	სტ-ეტიენი-ოსერი	2.05	3.10	3.50	1.23	1.29	1.64

6 ნოემბერი

21:00	199	ლილი-სტრასბური	1.65	3.40	5.00	1.11	1.24	2.02
21:00	200	ხიშო-ლანსი	2.40	2.90	3.00	1.31	1.33	1.47
21:00	201	ტრუა-რენი	2.50	2.90	2.85	1.34	1.33	1.43
23:45	202	პსჟ-მონაკო	2.00	3.10	3.60	1.21	1.28	1.66

საფრანგეთი. II დივიზიონი
4 ნოემბერი

23:30	204	კლერმონი-კრეტეი	2.50	2.80	2.65	1.32	1.28	1.36
23:30	205	დიჟონი-ბასტია	2.65	2.80	2.55	1.36	1.29	1.33
23:30	206	ვერენბლი-ლე ავრი	2.05	2.80	3.50	1.18	1.29	1.55
23:30	207	გენგამი-ვალენსიენი	2.45	2.70	2.80	1.28	1.30	1.37
23:30	208	ისტრი-ბრესტი	2.10	2.70	3.60	1.18	1.32	1.54
23:30	209	ლავალი-რეიმსი	2.10	2.70	3.70	1.18	1.33	1.56
23:30	210	ლორიანი-გუნიონი	1.80	2.80	4.50	1.09	1.28	1.72
23:30	211	სეტე-ამიენი	2.45	2.80	2.85	1.30	1.31	1.41
23:35	212	სედანი-

			1	X	2	1-X	1-2	X-2
19:00	484	ბირმინგჰემ-ტოტენჰემი	1.30	4.50	8.00	1.00	1.11	2.88
19:00	485	ბრისტოლი-ნოტსი	1.55	3.40	5.80	1.06	1.22	2.14
19:00	486	ბერი-სანთორპი	2.90	3.30	2.20	1.54	1.25	1.32
19:00	487	წოლვერჰემპტონი-კარლაილი	2.25	3.20	2.85	1.32	1.25	1.50
19:00	488	წესტერი-ფულჰამი	1.20	5.00	11.00	1.00	1.08	3.43
19:00	489	კოლჩესტერი-ლუტონი	1.15	5.50	12.00	1.00	1.04	3.77
19:00	491	ოსტბორნი-ოქსფორდი	5.50	3.50	1.55	2.13	1.20	1.07
19:00	492	გრიმსბი-როუტერი	1.85	3.20	3.80	1.17	1.24	1.73
19:00	494	პარტლეპული-დაგ ენდ რედი	1.45	3.70	6.00	1.04	1.16	2.28
19:00	495	პოსტონი-ჰედენხემორდი	1.75	3.50	3.90	1.16	1.20	1.84
19:00	498	ჟენერინგი-სტივენეიჯი	2.60	3.50	2.20	1.49	1.19	1.35
19:00	499	ლეიტონი-წესტერფილდი	2.40	3.20	2.55	1.37	1.23	1.41
19:00	500	ლინკოლნი-დონხი	2.40	3.10	2.65	1.35	1.25	1.42
19:00	501	მაკლესფილდი-იოვილი	2.90	3.20	2.15	1.52	1.23	1.28
19:00	503	მარიგეიმბი-ნორვიჩი	1.65	3.50	4.50	1.12	1.20	1.96
19:00	504	ნიუინგ

1-ლი ტაიმი/ძირითადი დრო

		1/1	1/X	1/2	X/1	X/X	X/2	2/1	2/X	2/2
11002	ასტონ ვილა-ლივერპული	4.40	10.00	20.00	5.00	4.40	4.60	20.00	10.00	3.40
11003	არსენალი-სანდერლენდი	1.40	15.00	30.00	3.50	5.00	11.00	20.00	11.00	11.00
11004	ბლეკბერნი-ჩარლტონი	3.60	10.00	20.00	4.60	4.40	4.80	20.00	10.00	4.00
11005	ფულჰემი-სიტი	3.70	10.00	20.00	4.60	4.40	4.60	20.00	10.00	3.70
11006	ნიუკასლი-ბირმინგემი	2.40	10.00	20.00	3.50	4.60	7.50	20.00	10.00	6.00
11007	ვესტ ჰემი-ვესტ ბრომვიჩი	2.70	10.00	20.00	3.60	4.40	7.00	20.00	10.00	6.00
11008	პორტსმუთი-უიგანი	3.60	10.00	20.00	4.60	4.40	4.80	20.00	10.00	4.00
11009	ევერტონი-მიდლსბრო	3.70	10.00	20.00	4.60	4.40	4.50	20.00	10.00	3.90
11010	მანჩესტერი-ჩელსი	4.30	10.00	20.00	5.00	4.40	4.60	20.00	10.00	3.40
11011	ბოლტონი-ტოტენჰემი	3.60	10.00	20.00	4.60	4.40	4.80	20.00	10.00	4.00
11059	ბაიერნი-ვერდერი	2.50	10.00	20.00	3.50	4.60	7.50	20.00	10.00	7.00
11060	აინტრახტი-არმინია	3.00	10.00	20.00	4.00	4.40	6.00	20.00	10.00	5.30
11061	ჰანოვერი-მაინცი	2.70	10.00	20.00	3.60	4.40	7.00	20.00	10.00	6.00
11062	ჰერტა-კაისერსლაუტერნი	2.10	10.00	20.00	3.50	4.60	9.00	20.00	10.00	8.00
11063	ლევერკუზენი-დორტმუნდი	3.10	10.00	20.00	4.20	4.40	5.50	20.00	10.00	5.00
11064	შალკე-დუისბურგი	1.75	12.00	25.00	3.50	5.00	10.00	20.00	10.00	10.00
11066	ვოლფსბურგი-კიოლნი	2.30	10.00	20.00	3.50	4.60	9.00	20.00	10.00	8.00
11067	მიონხენგლადბახი-ჰამბურგი	3.80	10.00	20.00	4.60	4.40	4.60	20.00	10.00	3.80
11068	ნიურნბერგი-შტუტგარტი	4.50	10.00	20.00	5.60	4.40	4.20	20.00	10.00	3.30
11127	ემპოლი-რეჯინა	2.90	10.00	20.00	3.80	4.40	6.50	20.00	10.00	5.50
11128	ლაციო-ინტერი	5.30	10.00	20.00	6.00	4.40	4.00	20.00	10.00	3.10
11129	ასკოლი-ფიორენტინა	5.30	10.00	20.00	6.00	4.40	4.00	20.00	10.00	2.80
11130	კალიარი-ტრევიზო	2.70	10.00	20.00	3.60	4.40	7.00	20.00	10.00	6.00
11131	იუვენტუსი-ლივორნო	1.50	15.00	30.00	3.50	5.00	11.00	20.00	11.00	11.00
11133	მესინა-რომა	4.60	10.00	20.00	5.30	4.40	4.40	20.00	10.00	3.30
11134	მილანი-უდინეზე	1.65	15.00	30.00	3.40	4.80	12.00	20.00	11.00	11.00
11136	პარმა-ლეჩე	2.70	10.00	20.00	3.60	4.40	7.00	20.00	10.00	6.00
11137	სიენა-კიევო	3.40	10.00	20.00	4.40	4.40	5.00	20.00	10.00	4.60
11138	პალერმო-სამპდორია	3.30	10.00	20.00	4.40	4.40	5.50	20.00	10.00	4.80
11170	კადისი-მალიორკა	3.10	10.00	20.00	4.00	4.40	6.00	20.00	10.00	5.30
11171	სელტა-ალავესი	2.40	10.00	20.00	3.50	4.60	7.50	20.00	10.00	7.00
11173	ესპანიოლი-ბილბაო	3.10	10.00	20.00	4.20	4.40	5.50	20.00	10.00	5.00
11174	ხეტაფე-ბარსელონა	6.00	10.00	20.00	7.50	4.40	3.60	20.00	10.00	2.60
11175	მალაგა-დეპორტივო	3.80	10.00	20.00	4.60	4.40	4.60	20.00	10.00	3.80
11176	რეალი-სარაგოსა	1.70	15.00	35.00	3.50	5.00	14.00	20.00	12.00	12.00
11178	რასინგი-ბეტისი	3.50	10.00	20.00	4.40	4.40	5.30	20.00	10.00	4.10
11179	სევილია-ატლეტიკო	3.10	10.00	20.00	4.00	4.40	6.00	20.00	10.00	5.30
11180	სოსიედადი-ოსასუნა	3.10	10.00	20.00	4.00	4.40	6.00	20.00	10.00	5.30
11181	ვილიარეალი-ვალენსია	3.30	10.00	20.00	4.40	4.40	5.50	20.00	10.00	4.80

რომელ ტაიმში გავა მეტი გოლი

		I-ში	თანაბრად	II-ში
15002	ასტონ ვილა-ლივერპული	3.00	2.80	2.00
15003	არსენალი-სანდერლენდი	3.00	2.80	2.00
15004	ბლეკბერნი-ჩარლტონი	3.00	2.80	2.00
15005	ფულჰემი-სიტი	3.00	2.80	2.00
15006	ნიუკასლი-ბირმინგემი	3.00	2.80	2.00
15007	ვესტ ჰემი-ვესტ ბრომვიჩი	3.00	2.80	2.00
15008	პორტსმუთი-უიგანი	3.00	2.80	2.00
15009	ევერტონი-მიდლსბრო	3.00	2.80	2.00
15010	მანჩესტერი-ჩელსი	3.00	2.80	2.00
15011	ბოლტონი-ტოტენჰემი	3.00	2.80	2.00
15059	ბაიერნი-ვერდერი	3.00	2.80	2.00
15060	აინტრახტი-არმინია	3.00	2.80	2.00
15061	ჰანოვერი-მაინცი	3.00	2.80	2.00
15062	ჰერტა-კაისერსლაუტერნი	3.00	2.80	2.00
15063	ლევერკუზენი-დორტმუნდი	3.00	2.80	2.00
15064	შალკე-დუისბურგი	3.00	2.80	2.00
15066	ვოლფსბურგი-კიოლნი	3.00	2.80	2.00
15067	მიონხენგლადბახი-ჰამბურგი	3.00	2.80	2.00
15068	ნიურნბერგი-შტუტგარტი	3.00	2.80	2.00
15127	ემპოლი-რეჯინა	3.00	2.80	2.00
15128	ლაციო-ინტერი	3.00	2.80	2.00
15129	ასკოლი-ფიორენტინა	3.00	2.80	2.00
15130	კალიარი-ტრევიზო	3.00	2.80	2.00
15131	იუვენტუსი-ლივორნო	3.00	2.80	2.00
15133	მესინა-რომა	3.00	2.80	2.00
15134	მილანი-უდინეზე	3.00	2.80	2.00
15136	პარმა-ლეჩე	3.00	2.80	2.00
15137	სიენა-კიევო	3.00	2.80	2.00
15138	პალერმო-სამპდორია	3.00	2.80	2.00
15170	კადისი-მალიორკა	3.00	2.80	2.00
15171	სელტა-ალავესი	3.00	2.80	2.00
15173	ესპანიოლი-ბილბაო	3.00	2.80	2.00
15174	ხეტაფე-ბარსელონა	3.00	2.80	2.00
15175	მალაგა-დეპორტივო	3.00	2.80	2.00
15176	რეალი-სარაგოსა	3.00	2.80	2.00
15178	რასინგი-ბეტისი	3.00	2.80	2.00
15179	სევილია-ატლეტიკო	3.00	2.80	2.00
15180	სოსიედადი-ოსასუნა	3.00	2.80	2.00
15181	ვილიარეალი-ვალენსია	3.00	2.80	2.00

რამდენი გოლი გავა მატჩში (ძირითადი დრო) (2,5-ზე ნაკლები - 2,5-ზე მეტი)

		კი	არა
12002	ასტონ ვილა-ლივერპული	1.60	2.00
12003	არსენალი-სანდერლენდი	2.00	1.60
12004	ბლეკბერნი-ჩარლტონი	1.60	2.00
12005	ფულჰემი-სიტი	1.70	1.90
12006	ნიუკასლი-ბირმინგემი	1.70	1.90
12007	ვესტ ჰემი-ვესტ ბრომვიჩი	1.70	1.90
12008	პორტსმუთი-უიგანი	1.60	2.00
12009	ევერტონი-მიდლსბრო	1.60	2.00
12010	მანჩესტერი-ჩელსი	1.60	2.00
12011	ბოლტონი-ტოტენჰემი	1.70	1.90
12059	ბაიერნი-ვერდერი	2.00	1.60
12060	აინტრახტი-არმინია	1.90	1.70
12061	ჰანოვერი-მაინცი	1.90	1.70
12062	ჰერტა-კაისერსლაუტერნი	2.20	1.50
12063	ლევერკუზენი-დორტმუნდი	2.00	1.60
12064	შალკე-დუისბურგი	2.00	1.60
12066	ვოლფსბურგი-კიოლნი	2.00	1.60
12067	მიონხენგლადბახი-ჰამბურგი	1.90	1.70
12068	ნიურნბერგი-შტუტგარტი	1.90	1.70
12127	ემპოლი-რეჯინა	1.60	2.00
12128	ლაციო-ინტერი	1.90	1.70
12129	ასკოლი-ფიორენტინა	1.70	1.90
12130	კალიარი-ტრევიზო	1.60	2.00
12131	იუვენტუსი-ლივორნო	1.90	1.70
12133	მესინა-რომა	1.70	1.90
12134	მილანი-უდინეზე	1.70	1.90
12136	პარმა-ლეჩე	1.70	1.90
12137	სიენა-კიევო	1.90	1.70
12138	პალერმო-სამპდორია	1.90	1.70
12170	კადისი-მალიორკა	1.60	2.00
12171	სელტა-ალავესი	1.70	1.90
12173	ესპანიოლი-ბილბაო	1.70	1.90
12174	ხეტაფე-ბარსელონა	1.90	1.70
12175	მალაგა-დეპორტივო	1.60	2.00
12176	რეალი-სარაგოსა	2.00	1.60
12178	რასინგი-ბეტისი	1.70	1.90
12179	სევილია-ატლეტიკო	1.60	2.00
12180	სოსიედადი-ოსასუნა	1.60	2.00
12181	ვილიარეალი-ვალენსია	1.70	1.90

რომელი ბუნდი გახსნის მატჩში ანგარიშს

(მატჩის 0-0 დამთავრების შემთხვევაში, ორივე შორი ზაგებულად ჩაითვლება)

14002	ასტონ ვილა-ლივერპული	2.00	1.75
14003	არსენალი-სანდერლენდი	1.06	2.90
14004	ბლეკბერნი-ჩარლტონი	1.85	1.95
14005	ფულჰემი-სიტი	1.85	1.95
14006	ნიუკასლი-ბირმინგემი	1.30	2.50
14007	ვესტ ჰემი-ვესტ ბრომვიჩი	1.55	2.30
14008	პორტსმუთი-უიგანი	1.85	1.95
14009	ევერტონი-მიდლსბრო	1.85	1.95
14010	მანჩესტერი-ჩელსი	1.95	1.85
14011	ბოლტონი-ტოტენჰემი	1.85	1.95
14059	ბაიერნი-ვერდერი	1.40	2.40
14060	აინტრახტი-არმინია	1.65	2.20
14061	ჰანოვერი-მაინცი	1.60	2.30
14062	ჰერტა-კაისერსლაუტერნი	1.25	2.50
14063	ლევერკუზენი-დორტმუნდი	1.70	2.30
14064	შალკე-დუისბურგი	1.15	2.60
14066	ვოლფსბურგი-კიოლნი	1.40	2.40
14067	მიონხენგლადბახი-ჰამბურგი	1.90	1.90
14068	ნიურნბერგი-შტუტგარტი	2.00	1.80
14127	ემპოლი-რეჯინა	1.60	2.30
14128	ლაციო-ინტერი	2.10	1.70
14129	ასკოლი-ფიორენტინა	2.20	1.65
14130	კალიარი-ტრევიზო	1.60	2.30
14131	იუვენტუსი-ლივორნო	1.05	2.90
14133	მესინა-რომა	2.10	1.70
14134	მილანი-უდინეზე	1.15	2.60
14136	პარმა-ლეჩე	1.55	2.40
14137	სიენა-კიევო	1.80	2.00
14138	პალერმო-სამპდორია	1.75	2.10
14170	კადისი-მალიორკა	1.70	2.20
14171	სელტა-ალავესი	1.40	2.40
14173	ესპანიოლი-ბილბაო	1.70	2.20
14174	ხეტაფე-ბარსელონა	2.30	1.60
14175	მალაგა-დეპორტივო	1.90	1.90
14176	რეალი-სარაგოსა	1.20	2.60
14178	რასინგი-ბეტისი	1.80	1.90
14179	სევილია-ატლეტიკო	1.70	2.20
14180	სოსიედადი-ოსასუნა	1.70	2.20
14181	ვილიარეალი-ვალენსია	1.80	2.00

ბაიტანს თუ არა ორივე ბუნდი მატჩში გოლს (ძირითადი დრო)

		კი	არა
13002	ასტონ ვილა-ლივერპული	1.70	1.90
13003	არსენალი-სანდერლენდი	1.90	1.70
13004	ბლეკბერნი-ჩარლტონი	1.70	1.90
13005	ფულჰემი-სიტი	1.70	1.90
13006	ნიუკასლი-ბირმინგემი	1.70	1.90
13007	ვესტ ჰემი-ვესტ ბრომვიჩი	1.70	1.90
13008	პორტსმუთი-უიგანი	1.70	1.90
13009	ევერტონი-მიდლსბრო	1.70	1.90
13010	მანჩესტერი-ჩელსი	1.70	1.90
13011	ბოლტონი-ტოტენჰემი	1.70	1.90
13059	ბაიერნი-ვერდერი	1.60	2.00
13060	აინტრახტი-არმინია	1.60	2.00
13061	ჰანოვერი-მაინცი	1.70	1.90
13062	ჰერტა-კაისერსლაუტერნი	1.70	1.90
13063	ლევერკუზენი-დორტმუნდი	1.70	1.90
13064	შალკე-დუისბურგი	1.70	1.90
13066	ვოლფსბურგი-კიოლნი	1.70	1.90
13067	მიონხენგლადბახი-ჰამბურგი	1.55	2.10
13068	ნიურნბერგი-შტუტგარტი	1.60	2.00
13127	ემპოლი-რეჯინა	1.70	1.90
13128	ლაციო-ინტერი	1.70	1.90
13129	ასკოლი-ფიორენტინა	1.70	1.90
13130	კალიარი-ტრევიზო	1.70	1.90
13131	იუვენტუსი-ლივორნო	1.90	1.70
13133	მესინა-რომა	1.70	1.90
13134	მილანი-უდინეზე	1.90	1.70
13136	პარმა-ლეჩე	1.70	1.90
13137	სიენა-კიევო	1.70	1.90
13138	პალერმო-სამპდორია	1.70	1.90
13170	კადისი-მალიორკა	1.70	1.90
13171	სელტა-ალავესი	1.70	1.90
13173	ესპანიოლი-ბილბაო	1.70	1.90
13174	ხეტაფე-ბარსელონა	1.70	1.90
13175	მალაგა-დეპორტივო	1.70	1.90
13176	რეალი-სარაგოსა	1.70	1.90
13178	რასინგი-ბეტისი	1.70	1.90
13179	სევილია-ატლეტიკო	1.70	1.90
13180	სოსიედადი-ოსასუნა	1.70	1.90
13181	ვილიარეალი-ვალენსია	1.70	1.90

NBA რეგულარული ჩემპიონატი

მაინც უსტვენენ

ფაჩულიამ მეშვენიერი დებიუტი მოიწყო

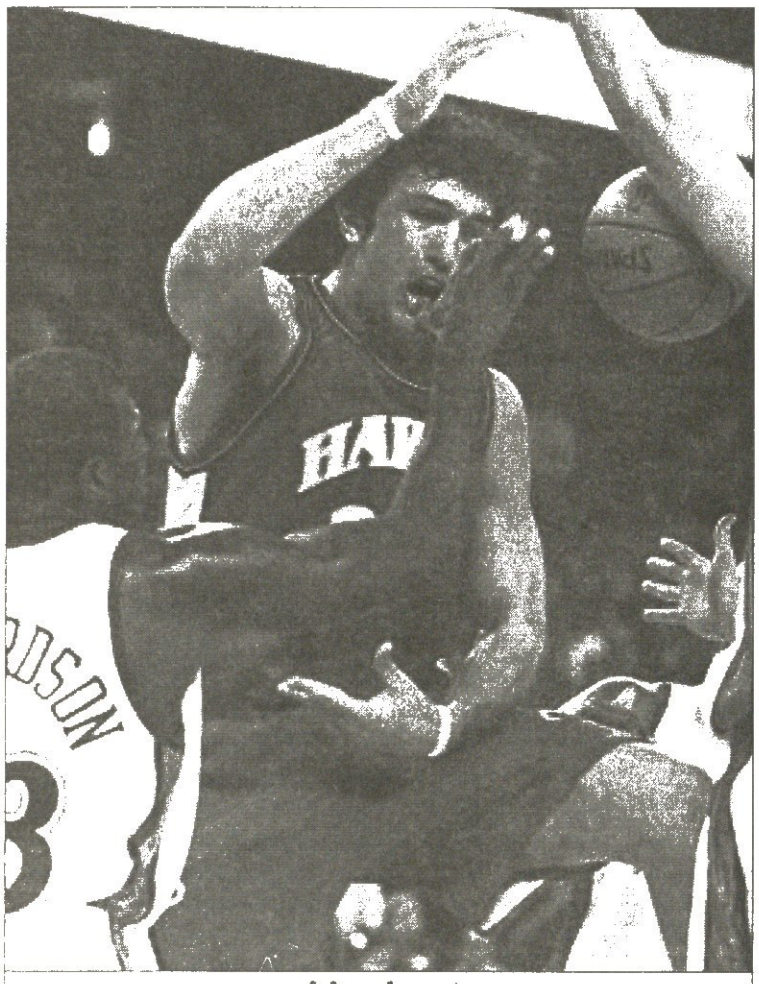

ზაზა ფაჩულია

3 ნოემბერი

გოლდენ სტეიტი 122:97 ატლანტა

გოლდენ სტეიტი: დევისი (15), რიჩარდსონი (28), დანლივი (11), მერფი (19), ფოილი (4); პიეტრუსი (20), ფიშერი (14), ჩაბარკაპა (9), ტაფტი (4), ჩინი, ბიედრინსი, მაილზი

ატლანტა: ჯონსონი (17), ჩილდრესი (8), სმიტი (9), ჰარინგტონი (18), **ფაჩულია** (13 ქულა, 12 მოხსნა, 2 პასი); ლუ (16), უილიამსი (12), სმიტი (2), აივი (2), ედვარდსი, სტუდემაიერი, ბატისტა

სან ფრანცისკოში მაყურებლები ისე ძეწვივნენ თავისი გუნდის სტვენას, უამისოდ თამაშის ყურება ალბათ მაშინაც გაუჭირდებათ, მათი „გოლდენ სტეიტი“ პლეი ოფში რომ გავიდეს. არადა, „ვორიორზმა“ 2005-06 წლების რეგულარული ჩემპიონატი 25-ქულიანი გამარჯვებით გახსნა და გადასარევი თამაშის მიუხედავად ვერ აირიდა საკუთარი გულშემატკივრის უკმაყოფილო შეძახილები. გუნდის ახალი ლიდერი და წინამძღოლი ბაირონ დევისი თანაგუნდელებს ამშვიდებდა, ამას ყურადღებას ნუ მიაქცევთ, ერთი-ორი მატჩი მოვიგოთ და, ხმაურიც ჩაწყნარდებაო...

ბაირონმა ისე გაგვართო, სულ დაგვავიწყდა ჩვენებური ზაზა ფაჩულია, რომელიც პირველ ოფიციალურ შეხვედრას ატარებდა „ატლანტა ჰოქსის“ მაისურით. მისმა გუნდმა თამაში უკვე მესამე მეოთხედში წააგო, როცა ერთი მონაკვეთი 2:27 აჩუქა მეტოქეს და ვერც ბოლო მეოთხედში გააწყო რამე, მაგრამ ზაზამ მშვენიერი დებიუტი მოიწყო.

როგორც მოსალოდნელი იყო, „ჰოქსის“ მწვრთნელმა მაიკ ვუდსონმა ფაჩულია დამწყებ ხუთეულში დააყენა და ქართველმაც არ გააწბილა, 13 ქულას ორივე გუნდისთვის უმეტესი 12 მოხსნა მიაბა და პირწმინდად დაჩაგრა მეურვე ადონალ ფოილი.

რიგიანად იბურთავა „ატლანტას“ კიდევ ერთმა წამყვანმა ახალწვეულმა ჯო ჯონსონმა, მაგრამ 17 ქულა არ ეყო მის ახალ გუნდს.

„ჰოქსი“ მეორე შეხვედრასაც სტუმრად მართავს — 4 ნოემბერს ლოს ანჯელესში „კლიპერსს“ შეებმება.

კოტე ყორღია

სერგო ათუაშვილი და მისი პირველი მწვრთნელი ზურაბ სამხარაძე

რეალი თუ ბარსელონა?

ათუაშვილის ესპანურ კლუბებს ფრანგული შალონი გადაწყვეტს

დიდი შანსია, ყველაზე მაღალმა ქართველმა კალათბურთელმა, 223-სანტიმეტრიანმა სერგო ათუაშვილმა მადრიდის „რეალის“ მაისურა მოირგოს. საამისოდ მხოლოდ ისაა საჭირო, რომ ფრანგული „შალონი“ ქართველი გოლიათის გაშვებას დაყაბულდეს და შემდეგ ესპანურ გრანდს სატრანსფერო თანხაზე მოურიგდეს. ათუაშვილს სამარქაფო ვარიანტად კატალონიური „ბარსელონა“ აქვს. ამ ორივე ესპანურმა გუნდმა უკვე გამოთქვა ქართველი ცენტრის აყვანის სურვილი. ეს ამბავი თავად ათუაშვილმა გვამცნო, რომელსაც გუშინ საფრანგეთში შევეხმიანეთ...

— საფრანგეთის ჩემპიონატში უკვე რამდენიმე ტური ჩატარდა, შენ კი „შალონის“ შემადგენლობაში არ გამოჩენილხარ...

— ერთ-ერთ სეზონისწინა ვარჯიშზე მუხლი დავიშავე და ამის გამო არ ვიყავი განაცხადში. ტრავმა უკვე მომირჩა, მაგრამ სრულ მზადყოფნაში ჯერაც არ ვარ. მძიმე დატვირთვებს მარიდებენ მწვრთნელები და ინდივიდუალურად მავარჯიშებენ.

— მოედანზე როდის გამოჩნდები?

— არ ვიცი, შესაძლოა, მომავალ ტურშივე, თუმც არც იმას გამოვრიცხავ, რომ ამ სეზონში „შალონის“ მაისურით აღარ ვითამაშო.

— არაევროკავშირელ ლეგიონერებზე ლიმიტის შემცირების გამო „შალონი“ უკვე დატოვა დავით საყვარელიძემ და შენც ხომ არ აპირებ?

— არა, შალონელები მე ვერ გამიშვებენ, რადგან მოქმედი კონტრაქტი მაქვს. ისე, ახლა ძალიან მინდა, რომ გამიშვან, რადგან „რეალისა“ და „ბარსელონას“ ვარიანტები გამომიჩნდა.

— უფრო კონკრეტულად?

— „რეალს“ ჩემი აყვანა სეზონის წინაც უნდოდა, ახლა კი მას „ბარსელონაც“ შეუერთდა. როგორც ჩემი მენეჯერი ამბობს, ეს გუნდები მართლა სერიოზულად არიან განწყობილნი და „შალონი“ რომ დათანხმდეს ჩემს გაშვებას, დღესვე წამოიწყებენ მოლაპარაკებას.

— თუ „შალონთან“ მოქმედი კონტრაქტი გაკავშირებს, სხვა კლუბები რატომ დაინტერესდნენ შენით?

— მერე რა, კონტრაქტს „შალონი“ გამიწყვეტს, თუ ჩემს მოვალ კლუბს საკომპენსაციო თანხაზე შეუთანხმდება.

— როგორ ფიქრობ, დაგიმობს „შალონი“?

— უკვე ველაპარაკე კლუბის პრეზიდენტს, რომელმაც კონკრეტული პასუხი არ მითხრა, გვიკვლევ და მოვიფიქრებთო. ჩემი გუნდიდან გაშვება მწვრთნელს არ უნდა და არ ვიცი, საბოლოოდ რა გამოვა.

— თუ არ გაგიშვეს „შალონიდან, მერე რას აპირებ?

— რა უნდა ვქნა, ვიჯდები სეზონის ბოლომდე აქ და მერე ვიბრძოლებ, რომ გამიშვან. ჩემი კონტრაქტი 2+2-წლიანია და ამ სეზონის ბოლოს 2 წელი სრულდება. ჩელშეკრულების გახანგრძლივება მე და კლუბის ერთობლივი შეთანხმების საფუძველზე უნდა მოხდეს და თუ კიდევ მეჭნება „რეალის“ ან „ბარსას“ ვარიანტები, „შალონიდან“ წავალ.

— ვთქვათ, გაგიშვა „შალონმა“, მერე რა მოხდება?

— „შალონი“ და ჩემი მსურველი გუნდი ჯერ სატრანსფერო თანხას შეათანხმებენ, მერე მე ჩავალ და კონტრაქტს გავაფორმებ.

— თუ „რეალში“ გადახვედი, ძირითად გუნდში ითამაშებ?

— ეგ ჯერ არ ვიცი, ისე კი კიდევ ერთი წელი შემიძლია ახალგაზრდულ გუნდში თამაში. მთავარია, გადავიდე და ძირითად გუნდში ვითამაშებ თუ დუბლებში, მერე გადაწყდება.

— დაახლოებით როდის გეცოდინება, გადადიხარ თუ არა?

— ერთ კვირაში „შალონმა“ თავისი პოზიცია უნდა დააფიქსირის და თუ ჩემს გაშვებას დათანხმდა, მერე მოლაპარაკება დაიწყება.

ირაკლი პერტაია

მეკობრის ემოციები

„ეს გამარჯვება ჩემთვის არ ყოფილა მნიშვნელოვანი, მნიშვნელოვანი იყო მთლიანად გუნდისთვის. სასიამოვნოა, რომ სეზონს ორი გამარჯვებით ვიწყებთ“ — თქვა ჯეკსონი ყოველთვის ახერხებდა ემოციების დაფარვას, მაგრამ ახლა აშკარად ნაამები ჩანდა. უკეიეს ხელახალ დებიუტს ვერც ისურვებდა.

ერთწლიანი უქმობის შემდეგ ის კვლავ მოედნის პირას დგას და კი მეკობრესავით სტვენით ანიშნებს თავის ბიჭებს, ამას და ამას დაუდგეთ და ესა და ეს გააკეთეთ.

„მეკობრეებმაც“ ერთი გემი უკვე მოინადირეს — „ლეიკერსმა“ „დენვერი“ მისსავე „წყლებში“ ჩაძირა.

თამაში გვარიანი გამოვიდა — წინა დღეს სან ანტონიოში დამარცხებული „დენვერი“ ქულას არ თმობდა უბრძოლველად. ძატჩი ოვერტაიმამდე მივიდა, იქ კი მანამდეც მფრინავმა კობი ბრაიანტმა გაინავარდა. კობიმ დამატებით 5 წუთეულში 8 ქულა გაახერხა და თან დროის ამოწურვამდე 0,6 წამით ადრე გამარჯვების ბურთიც ჩააგდო.

„კობი კარგად გაიხსნა და გააკეთა ის, რაც ხშირად გაუკეთებია და რაც ასე კარგად გამოსდის“ — ამბობს ფილ ჯეკსონი. როგორც ჩანს, მან და ბრაიანტმა უთანხმოება

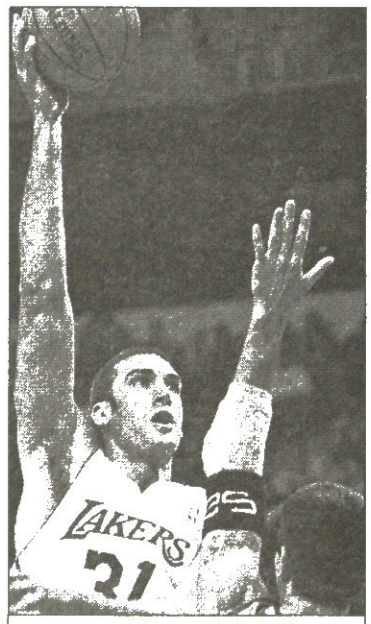

ლეიკერსელი კრის მიჰმი

წარსულს ჩააბარეს. ვნახოთ, როდემდე გასტანს მათი სიამტკბილობა. ალბათ მანამ, სანამ „ლეიკერსი“ რიგიანად იბურთავებს.

თავისი მესამე პროფესიული „სეზონი ითლი გამარჯვებით დაიწყეს ლებრონ ჯეიმსმა და მისმა „კლიველენდმა“ — „კავალერიამ“ 22-ქულიანი მარცხი აგემა დატბორილი ნიუ ორლეანიდან დროებით ოკლაჰომა სიტიში გადაბარგებულ „კრაზანებს“. თავად ლებრონმა 4 სამქულიანი, სულ კი 31 ქულა უმარჯვა მეტოქეს და შინისკენ ნაწყენი გაისტუმრა.

ახალმა მწვრთნელმა გაუმართლა „დეტროიტს“, „ფილადელფიას“ კი — ვერა. ისე, ლარი ბრაუნმა ორ წელიწადში ისე იდეალურად გამართა „პისტონზის“ მკვლელი მანქანა, კალთბურთელები თავკაცის გარეშეც თვალდახუჭულები ხვდებიან, რა დროს რა უნდა გააკეთონ... თუმც ჩვენ მაინც პატივი მივაგოთ ექსჩემპიონთა ახალ მეთაურ ფლიპ სანდერსს.

„ფილადელფიასთან“ საუკეთესო გახლდათ „დეტროტის“ პირველმექულე რიჩი ჰამილტონი — მან თავით მრავალლონე ოპონენტ ალენ აივერსონზე მეტი მოიხვეჭა — 37 ქულა 31-ის საპირწონედ.

ჰო, ბარემ დამარცხებულთ თავკაციც ვახსენოთ.

მორის ჩიქსი ჯეელობიდან მოყოლებული სულ „სიქსერზის“ კეთილდღეობისთვის იღვწოდა, თამაშობდა, მწვრთნელის ასისტენტი გახლდათ, მაგრამ სამი წლის წინათ „პორტლენდში“ მიიწვიეს მთავარ მწვრთნელად და მანაც ცდუნებას ვერ გაუძლო.

ახლა ჩიქსი კვლავ „ფილადელფიაშია“ და კარგი იქნებოდა, დაბრუნება გამარჯვებით აღენიშნა, მაგრამ...

კოტე ყორღია

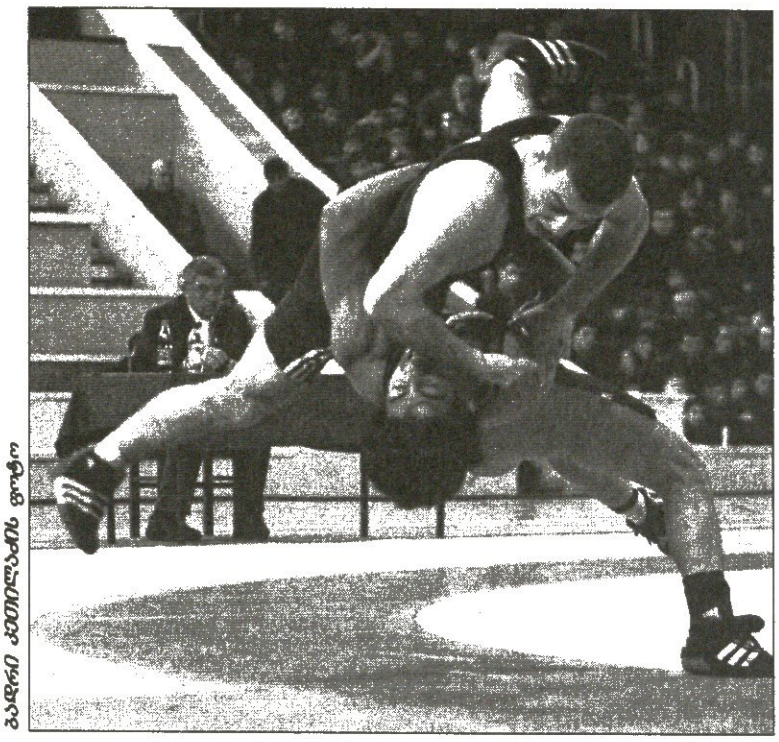

ბადრი ჯობილაძის ფოტო

საჭიდაო სიახლე

ფილამ ოქროს ლიგა ახსენა

ჭიდაობის საერთაშორისო ფედერაციის (ფილა) პრეზიდენტმა რაფაელ მარტინეტიმ გუშინ ერთი ახალი ამბავი გაახმაურა. 2006 წლიდან საერთაშორისო კალენდარში შემავალი რამდენიმე ტურნირი დამატებით სტატუსს — „ოქროს ლიგას“ მიიღებს. ფედერაციის თავკაცის თქმით, პრიორიტეტი იმ შეჯიბრებებს მიენიჭათ, რომლებიც საორგანიზაციო, მარკეტინგული და ფინანსური თვალსაზრისით გამოირჩევიან.

ახალ სერიაში შემავალ ტურნირებს განსაკუთრებით მაღალი საპრიზო ფონდი და მაღალპროფესიული ტელერეპორტაჟები ექნებათ.

სულ შვიდი ტურნირი შევარჩიეთო, დასძინა მარტინეტიმ. აქედან ორორი ბერძნულ-რომაული და თავისუფალი სტილის მოჭიდავეთათვისაა, ორიც ქალთათვის, ხოლო მეშვიდე, ფინალური შეჯიბრი, ორივე სტილის კაცთა და ქალთა პირველობებს ერთად მიიღებს.

„ოქროს ლიგის“ თარიღებსა და მასპინძელ ქალაქებს აქვე გთავაზობთ:

27-29 იანვარი — კრასნოიარსკი, რუსეთი (თავისუფალი)
10-12 თებერვალი — ტური, საფრანგეთი (ქალები)
24-26 თებერვალი — იზმირი, თურქეთი (ბერძნულ-რომაული)
3-5 მარტი — კლიპანი, შვედეთი (ქალები)
10-12 მარტი — ტაშკენტი, უზბეკეთი (თავისუფალი)
18-19 მარტი — პერნიკი, ბულგარეთი (ბერძნულ-რომაული)
24-25 ივნისი — ბაქო, აზერბაიჯანი (ფინალური ტურნირი)

ლუკას სკოლა

წყნეთში თავისუფლად იჭიდავებენ

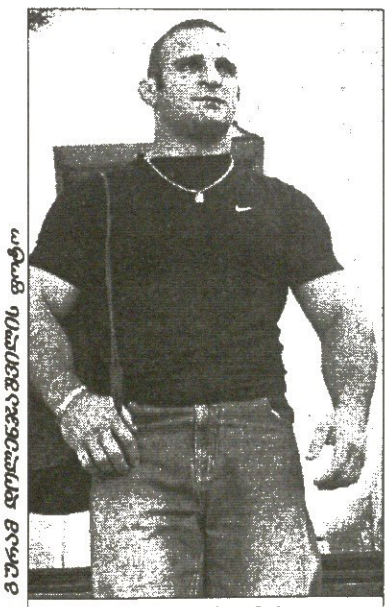

ლუკა კურტანიძე

ბუბა ფანცულაიას ფოტო

გუშინ ნაშუადღევს ქართული სპორტის პირველკაცები წყნეთში შეიკრიბნენ. კულტურისა და სპორტის მინისტრ გოკა გაბაშვილის ინიციატივით და ამავე სამინისტროსა და სპორტის სახელმწიფო დეპარტამენტის დაფინანსებით საჭიდაო დარბაზი გაიხსნა. სახელიც ისეთი შეურჩიეს, სპორტის ამ სახეობით დაინტერესებულ ბავშვებს დამატებით სტიმულს რომ მისცემს.

მსოფლიოს ორგზისა და ევროპის ხუთგზის ჩემპიონ ლუკა კურტანიძის სახელობის კოხტა ერთხალიჩიანი დარბაზი 50-მდე სპორტსმენს მოემსახურება, რაც წყნეთისთვის სრულებით საკმარისი უნდა იყოს, თუმც თუ მეტი მოთხოვნილება იქნება, ზომებს აუცილებლად მივიღებთო, ამბობდნენ გუშინ. იქვე ამ ზაფხულს გახსნილი ორტატამიანი ძიუდოს დარბაზიც ახსენეს და დახმარება სხვა სახეობათა მიმდევრებსაც აღუთქვეს.

პრეზენტაციას, ცხადია, ლუკა კურტანიძეც დაესწრო. მომავალ მოჭიდავეებს ავტოგრაფებიც უსახსოვრა და ხალიჩაზეც გავიდა, ბოლოს კი პირველი საჩვენებელი ვარჯიში ჩატარდა.

აქ მწვრთნელები უკვე შერჩეულ-დამტკიცებულნი არიან და აქტიურ მუშაობას დღეიდან იწყებენ.

ოთარ მაღლაკელიძე

სოკელთა ტვინის ჭყლეტა იტალიურ კანონზე

როგორც ბოლო დროს არაერთხელ ვიუწყებოდით, იტალიაში მოქმედი ანტიდოპინგური კანონები ტურინის 2006 წლის ზამთრის ოლიმპიური თამაშების ორგანიზატორებს დიდ თავსატეხს უჩენენ.

იტალიაში დოპინგის მიღება სისხლის სამართლის დანაშაულად ითვლება მაშინ, როცა საერთაშორისო ოლიმპიური კომიტეტი ამ პრობლემას მხოლოდ სპორტული თვალსაზრისით განიხილავს

ეს პრობლემა ცარიელ ნიადაგზე არ აღმოცენებულა. დოპინგთან სხვადასხვაგვარი დამოკიდებულების თაობაზე 7 წლის წინათაც იცოდნენ, როცა ტურინმა ზამთრის ოლიმპიური თამაშების მასპინძლობისთვის ბრძოლა მოიგო. მაგრამ ახლა, როცა ამ ოლიმპიადამდე 100 დღემდე რჩება, ეს პრობლემა კვლავ გადაუჭრელია.

არის საშიშროება, რომ სპორტსმენებს, რომლებსაც აკრძალული პრეპარატების მიღებაში ამხელენ, სატუსაღოში უკრავენ თავს. არც ისაა გამორიცხული, რომ იტალიის პოლიციამ ოლიმპიურ სოფელში რეიდები მოაწყოს მაშინ, როცა სხვა ოლიმპიადებზე იქაურობა რაღაც წმინდა და ხელშეუხებელია ადგილად ითვლებოდა.

საერთაშორის ოლიმპიური კომიტეტის წესისამებრ დოპინგის მიღებაში მხილებულ სპონტსმენს ელის დისკვალიფიკაცია, შეჯიბრებებიდან მოკვეთა, ან ოლიმპიური თამაშებიდან გაძევება.

იტალიის ჯანდაცვის მინისტრი, ფრანჩესკო სტორაჩე ამბობს, რომ მთავრობას არ შეუძლია უბრალოდ აიღოს და შეცვალოს ქვეყნის კანონები იმის საფუძველზე, რომ ვიღაც უცხოელ ათლეტს თავში მოუვიდა რაღაც აკრძალული პრეპარატის მიღება.

საერთაშორისო ოლიმპიური კომიტეტის წარმომადგენლები ხაზგასმით აღნიშნავენ, რომ ტურინის ოლიმპიური თამაშების ორგანიზატორებმა კარგად იცოდნენ ოლიმპიური წესები მაშინ, როცა სასპინძლოდ განაცხადს აკეთებდნენ. ამიტომაც საერთაშორისო ოლიმპიურ კომიტეტში ამბობენ, რომ ოლიმპიურ თამაშებამდე დარჩენილ დროში დოპინგური წესების პრობლემების გადაწყვეტა სწორედ ამ თამაშების საორგანიზაციო კომიტეტის გადასაჭრელია.

ორი კორეა სპორტით ერთიანდება

სეულის ოფიციალური პირნი აცხადებენ, რომ კორეის სახალხო დემოკრატიული რესპუბლიკისა და სამხრეთ კორეის წარმომადგენლები, გაისად ა ზიის თამაშებ ზე და 2008 წლის პეკინის ოლიმპიურ თამაშებ ზე ერთიანი გუნდით გამოსასვლელად შეთანხმდნენ

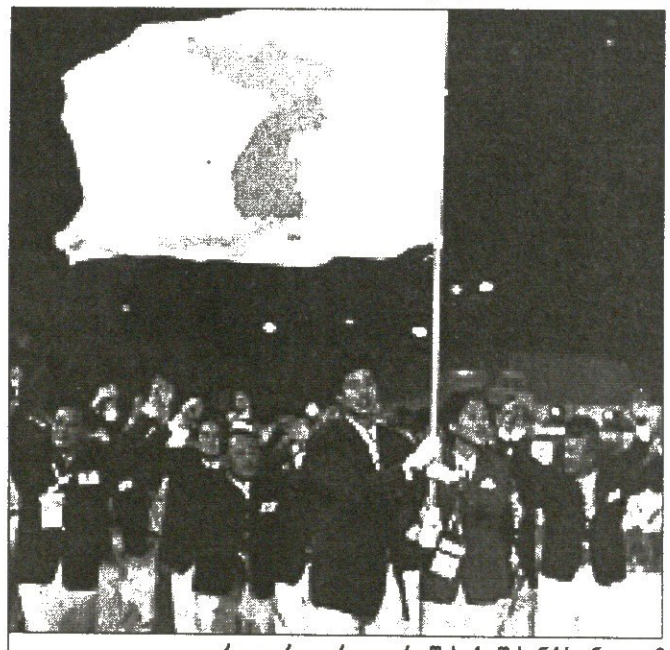

ორი კორეა ერთი დროშის ქვეშ სინქრონული მოძრაობით ერთად გაიხარებს

ორივე კორეის ნაკრები გუნდები უკვე რამდენჯერმე გამოჩნდნენ საერთაშორისო შეჯიბრებების გახსნის ცერემონიალებზე, თუმცა ისინი 1950-1953 წლების კორეული ომის დამთავრებიდან მთელი 50 წლის განმავლობაში ცალ-ცალკე ასპარეზობდნენ.

როგორც სამხრეთ კორეის ოლიმპიური კომიტეტის წარმომადგენელმა განაცხადა, კულტურული და ეკონომიკური კავშირების გაღრმავება ორი ქვეყნის წარმომადგენელთა შორის იმას ნიშნავს, რომ „ვითარება“ მომწიფდა შემდგომი ნაბიჯის გადასადგმელად.

ორივე კორეის წარმომადგენლები 7 ოქტომბერს საზღვრისპირა ქალაქ კესონში ერთმანეთს ერთიანი გუნდით გამოსვლის თაობაზე მოსალაპარაკებლად შეხვდებიან.

„ჩვენ უკვე ექვსჯერ გამოვედით სხვადასხვა საერთაშორისო შეჯიბრებების გახსნის ცერემონიალებზე და ამიტომაც განვიხილავთ საკითხს ერთიანი გუნდით საასპარეზოდ“, — თქვა რობტერისთვის მიცემულ ინტერვიუში სამხრეთ კორეის ოლიმპიური კომიტეტის წარმომადგენელმა პეკ სონ ილმა.

ჩრდილოეთ კორეის წარმომადგენლებს ამ განცხადებაზე ჯერ კომენტარი არ გაუკეთებიათ. ამავე დროს, სამხრეთ კორეის საგენტო იონ ჰაპი იუწყება, რომ შეხვედრის თაობაზე გადაწყვეტილება ოლიმპიადა აზიის თამაშებისას მაკაუში მიიღეს.

კორესპონდენტები იმასაც გვახსენებენ, რომ ერთიანი გუნდით გამოსვლის თაობაზე იდეას აღრეც განიხილავდნენ, მაგრამ მოლაპარაკებები უშედეგოდ მთავრდებოდა. ჩრდილოეთ კორეის ხელისუფალნი სულ ბოლო მომენტში ხშირად უარს ამბობდნენ მიღწეულ შეთანხმებაზე რასაც შიდა პოლიტიკური მოსაზრებებით ხსნიდნენ. ბევრი რამაა დამოკიდებული ერთი შეხედვით სპორტთან ნაკლებად დაკავშირებულ საერთაშორისო მოლაპარაკებებზე, კერძოდ, ექვსმხრივი კონსულტაციების რთულ მიმდინარეობაზე, რაც კორეის ხახალხო რესპუბლიკის ბირთვულ პროგრამას უკავშირდება.

ენდი როდიკმა, მაგრად გამიმართლაო

BNP PARIBAS MASTERS

პარიზი. საფრანგეთი

მაგარსაფარი

საპრიზო 1 870 000 €

მეორე წრე

დავიდ ფერერი (ესპანეთი, 10) — **მაქს მირნი** (ბელარუსი) — 6:4 6:4; **გასტონ გაუდიო** (არგენტინა, 7) — **ფაბრის სანტორო** (საფრანგეთი) — 6:4 7:5; **ენდი როდიკი** (აშშ, 1) — **ტეილორ დენტი** (აშშ) — 6:4 6:7 7:5; **ხუან-კარლოს ფერერო** (ესპანეთი, 13) — **სტანისლავ ვავრინკა** (შვეიცარია) — 7:6 7:6; **პოლ-ანრი მატიო** (საფრანგეთი) — **ფერნანდო გონსალესი** (ჩილი, 11) - 6:3 3:6 7:6; **ტომი ჰაასი** (გერმანია) — **დავიდ ნალბანდიანი** (არგენტინა, 5) — 6:4 6:3

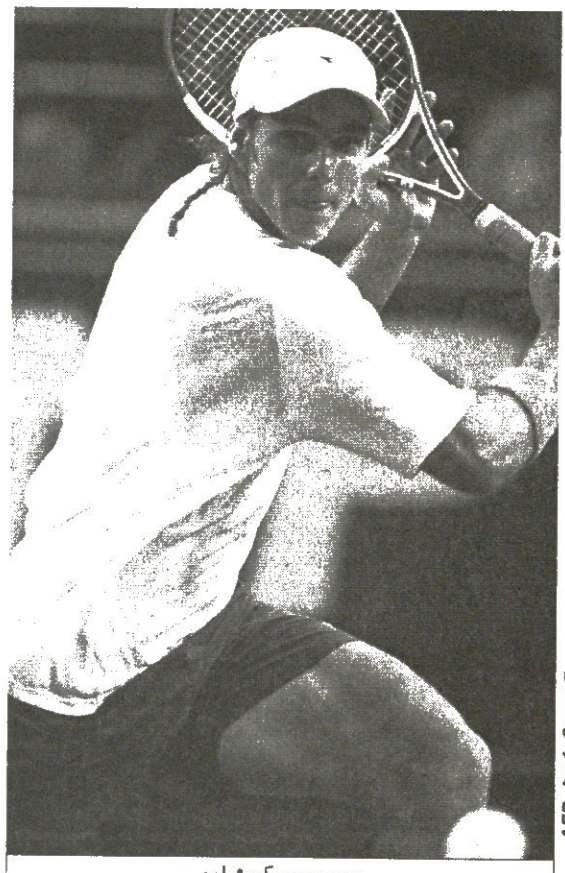

გასტონ გაუდიო

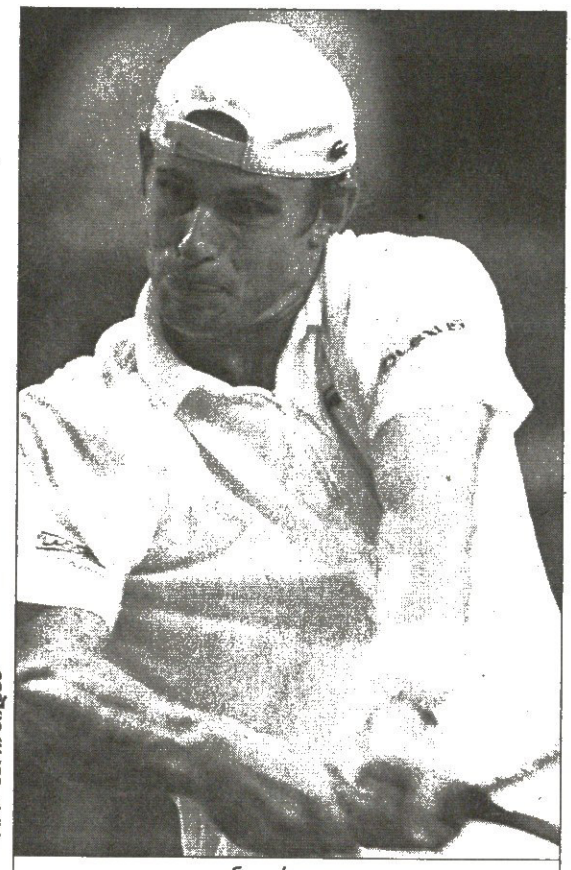

AFP ჯორჯ ბიდან

ენდი როდიკი

პარიზში მიმდინარე მასტერსის სერიის ბოლო ტურნირის მთავარი ინტრიგა კვლავ შანხაიში მასტერსის თასზე თამაშის უფლებისთვის ბრძოლაა. გუშინ ჩატარებული მატჩების შემდეგ რამდენიმე ჩოგბუროელმა დაკარგა წლის ბოლო ტურნირზე გამოსვლის შანსი.

მათ შორისაა საფრანგეთის დედაქალაქში მეხუთე ნომრად განთესილი არგენტინელი დავიდ ნალბანდიანი, რომელმაც გერმანელ ტომი ჰაასთან წააგო.

იგივე ბედი გაიზიარა რამდენიმე დღის წინ ბაზელის ტურნირის გამარჯვებულმა, ჩილიელმა ფერნანდო გონსალესმა, რომელმაც ბევრი კი იბრძოლა ფრანგ პოლ-ანრი მატიოსთან, მაგრამ...

თავის შანსს ბოლომდე ებღაუჭება კიდევ ერთი არგენტინელი, გასტონ გაუდიაო. მან ორ სეტში დაამარცხა ვეტერანი ფრანგი ფაბრის სანტორო.

მესამე წრეში გაუდიო ამერიკელ რობი ჯინეპრის ეთამაშება და ამ მატჩში უეჭველად მოგება სჭირდება, რაც მაგარსაფარის არცთუ მოყვარულ არგენტინელს ძალიან გაუჭირდება.

აი, ამერიკელმა ენდი როდიკმა კი ჩინეთში გამგზავრება დიდი ხანია, დაიბევა. მისთვის მთავარი კარგი ფორმის აკრეფა და ტონუსის შენარჩუნებაა, თუმც არც პარიზში გამარჯვებაზე იტყვის უარს. როდიკმა საფრანგეთში თავისი პირველი თამაში თანამემამულე ტეილორ დენტის წინააღმდეგ გამართა. უნდა ითქვას, რომ ენდიმ არცთუ დამაჯერებლად იასპარეზა, თუმცა გამარჯვება მაინც მოახერხა. ამ ორ საათიან და 18-წუთიან დაპირისპირებაში გადამწყვეტი ნერვების სიმტკიცე გამოდგა — მესამე სეტის ტაი-ბრეიკზე დენტმა ვერ გაუძლო ზეწოლას და ორმაგი შედცდომის დაშვებით როდიკს მესამე წრისკენ გაუხსნა კარი.

როდიკი მატჩის შემდეგ არცთუ კმაყოფილი ჩანდა თავისი თამაშით.

„მე ბევრი კარგი მომენტი გავაფუჭე და ძალზე საშუალოდ ვითამაშე... ასეთი მოგების შემდეგ ხვდები ხოლმე, რომ მაგრად გამიმართლა... ჩემთვის ახლა მთავარია, შანხაისთვის მოვემზადო და აქ კარგი თამაშით გარკვეული ბაზისი მოვიმზადო“ — თქვა ბოლოს როდიკმა.

მესამე წრეში გასვლა მოახერხა პარიზში მე-10 ნომრად განთესილმა ესპანელმა დავიდ ფერერმაც, რომელმაც ერთნაირი ანგარიშით — 6:4 6:4 დაამარცხა ბელარუსი მაქს მირნი.

WTA

ფილადელფია. აშშ

მაგარსაფარი

საპრიზო 585 000 $

პირველი წრე

კვეტა პეშკე (ჩეხეთი) — **ჯილ კრეიბასი** (აშშ) — 6:1 6:1; **ნადია პეტროვა** (რუსეთი,6) — **ტატიანა პოუტჩეკი** (ბელარუსია) — 6:4 6:2

მეორე წრე

ელენა დემენტიევა (რუსეთი, 4) — **ანგელიკა ბახმანი** (გერმანია) — 6:3 6:4; **მარტინა სუხა** (სლოვაკეთი) — **ანგელა ჰაინსი** (აშშ) — 6:3 6:1; **მაშონა ვაშინგტონი** (აშშ) — **ტატიანა პანოვა** (რუსეთი) — 7:6 6:3; **ნიკოლ ვაიდისოვა** (ჩეხეთი) — **კლარა კუკალოვა** (ჩეხეთი) — 4:6 6:1 6:4

ერთი მოგებალა და ელენა დემენტიევას მასტერსის თასზე თამაშის უფლება [illegible] ანგელიკა ბახმანის დამარცხების შემდეგ რუსი მეოთხედფინალში გავიდა და ახლა იქ უნდა მოიგოს, წლის უკანასკნელ ტურნირზე თამაში რომ შეძლოს.

შეგახსენებთ, რომ, მასტერსის თასზე ასპარეზობის უფლება მხოლოდ WTA-ს რეიტინგის პირველ რვა ჩოგბურთელს აქვს. დემენტიევა კი მერვე ადგილისთვის იბრძვის, რომელზეც ამჟამად ვინუს უილიამსი იმყოფება. თუ რუსი ფილადელფიაში ნახევარფინალურ სტადიაზე მაინც გავა, მაშინ იგი ქულებით გადაასწრებს უილიამსსა და მასტერსის თასზეც იასპარეზებს.

უშულოდ ბახმანის წინააღმდეგ მატჩში კი რუსს არანაირი პრობლემა არ შექმნია

„რა თქმა უნდა, ახლა დამაჯერებელი მოტივაცია მაქვს და ამიტომ ვცდილობ, რომ უშეცდომოდ ვითამაშო თუმც მხოლოდ ლოს ანჯელესზე არ ვფიქრობ — ჩემთვის აქ კარგად თამაშიც მნიშვნელოვანია“ — განაცხადა ელენამ მატჩის შემდეგ.

თანამემამულეს არც ნაღია პეტროვა ჩამორჩა და მანაც უპრობლემოდ მოიგო თავისი მატჩი ბელარუს პოუტჩეკთან.

განაგრძობს თავისი მოგებების სერიას 16 წლის თინეიჯერი, ჩეხი ნიკოლ ვაიდისოვაც. ეს სერია უკვე ზედიზედ 17 გამარჯვებას ითვლის, თუმც ამჯერად მას ძალიან გაუჭირდა თანამემამულე კლარა კუკალოვას დამარცხება.

პრესკონფერენციაზე ვაიდისოვამ შეაქო მეტოქე:

„მან მართლაც ძლიერად ითამაშა, მაგრამ რამდენიმე საკვანძო ეპიზოდში გავრისკე და გაიმიმართება კიდეც. მოგებათა სერია არ მანაღვლებს. მთავარია, კარგად ვითამაშო, რადგანაც ეს წლეულს ჩემი უკანასკნელი ტურნირია“.

კახა ლომაშვილი

რეგულარული ჩემპიონატი

როცა მთელი გუნდი კარგად თამაშობს

2 ნოემბერი

ბუფალო 4:10 ოტავა

0:4 3:3 1:3

0:1 ჰიტლი (1), 0:2 ჰავლატი (4), 0:3 ჰიტლი (8), 0:4 ჰავლატი (14), 0:5 ჰავლატი (23), 1:5 მაკი (27), 2:5 დრუური (31), 3:5 კოტალიკი (34), 3:6 ჰავლატი (37), 3:7 ალფრედსონი (39), 3:8 ალფრედსონი (46), 3:9 ალფრედსონი (50), 4:9 ბრიარი (55), 4:10 ალფრედსონი (56)

„როცა მთელი გუნდი კარგად თამაშობს, ინდივიდუალური მიღწევებიც გამოვლინდის, თუმცა ეს ზღვარი რიდია, უკეთესი შედეგის ჩვენებაც შეგვიძლია“ — თქვა თამაშის შემდეგ შვედმა ლიდერმა დანიელ ალფრედსონმა. სწორედ მისი მოუსვენრობის წყალობით მიაღწია მისმა გუნდმა ესოდენ შთამბეჭდავ და მისაბაძ შედეგს.

მატჩის ბედი პირველივე პერიოდის შემდეგ პრაქტიკულად გადაწყვეტილი იყო, მაგრამ ალფრედსონმა ბოლო 21 წუთში ოთხი შაიბა გაიტანა (მანამდე ორი პასიც ჰქონდა მითვლილი) და სეზონის რეკორდი დაამყარებინა თავის გუნდს — ერთ თამაშში ერთი კლუბის მიერ გატანილი 10 გოლი.

ისე, ალფრედსონი ალბათ პარტნიორი მარტინ ჰავლატის მაგალითმა წააქეზა, რომელმაც ასევე ოთხი შაიბა მითვალა ამ მატჩში, მით უმეტეს, რომ ეს ჰავლატის პირველი თამაში იყო მას შემდეგ, რაც მან 5-მატჩიანი დისკვალიფიკაცია მოიხადა და გენერალური მენეჯერის ჯონ მაკლერის კრიტიკის ობიექტი გახდა.

„ძალიან მსურდა, დამემტკიცებინა, რომ გაცილებით უკეთ შემიძლია თამაში, ვიდრე ამას აქამდე ვაკეთებდი. მოხარული ვარ, რომ ყველაფერი ასე კარგად გამომივიდა“ — თქვა ჩეხმა მატჩის შემდეგ.

დალასი 3:6 ლოს ანჯელესი

1:2 1:2 1:2

1:0 იოკინენი (4), 1:1 ევერი (7), 1:2 კოუენი (17), 1:3 ვისნოვსკი (29), 1:4 ვისნოვსკი (30), 2:4 მოდანო (40), 2:5 ვისნოვსკი (46), 2:6 დემიტრა (48), 3:6 სკოულა (56)

„ოტაველთა“ მესიჯს იმავე დღეს, ოღონდ ორი საათის შემდეგ, ლოსანჯელესელმა ლუბომირ ვისნოვსკიმ ჰეთ თრიქით უპასუხა. თანაც მისი სამი გოლი ოტავური დუეტის მიღწევას სრულიად არ ჩამოუვარდება, თუ გავიხსენებთ, რომ სლოვაკი ამპლუით მცველია. მართალია, მატჩის შემდეგ ვისნოვსკიმ ყველაფერი იღბლის წყალობად ჩათვალა, მაგრამ მისი პარტნიორები სხვაგვარად ფიქრობდნენ:

„როცა ის საყვარელ პოზიციაზეა, შეუძლია, თვალდახუჭულმა დაარტყას, მისი ყურება ერთი სიამოვნებაა“ — თქვა ვისნოვსკის პარტნიორმა კრეიგ კონროიმ.

ცნობისათვის, სლოვაკი მცველთა შორის 18 ქულით ლიდერობს, აქედან 6 გოლია.

სენტ ლუისი 5:6 ჩიკაგო

0:1 2:2 3:2 0:1

0:1 ლაპოინტი (15), 0:2 არნასონი (24), 1:2 მაკმონდი (29), 2:2 იანგი (38), 2:3 შპაჩეკი (39), 2:4 ვორობიოვი (43), 2:5 კოლდერი (44), 3:5 სილინჯერი (49), 4:5 შეინა (58), 5:5 მაიერსი (59), 5:6 სიბრუკი (61)

ბრენტ სიბრუკს ჯერ ზოგი პარტნიორის სახელიც ვერ დაუმახსოვრებია, მაგრამ გადამწყვეტი გოლების გატანა უკვე უსწავლია. „ჩიკაგოს“ ახალბედა მცველმა ოვერტაიმში პაველ ვორობიოვის ზუსტი პასის შემდეგ კარიერაში პირველი გოლი მითვალა და, ცხადია, ნამატჩევს ემოციებით აღსავსე იყო:

AFP ბუფალოდან

ოტავას კაპიტანმა დანიელ ალფრედსონმა პოკერი შეასრულა

„პაველმა ბრწყინვალე პასი გამიკეთა. ასე რომ, გოლი იოლად გავიტანე. ამ შაიბას აუცილებლად შევინახავ“.

ვანკუვერი 2:1 მინესოტა

1:0 1:0 0:0

1:0 ფოვანოვსკი (6), 2:0 რუუტუ (36), 2:1 რობიტაილი (37)

სან ხოსე 3:2 ნეშვილი 1:2 0:0 1:0 1:0

0:1 ერატი (2), 1:1 გოჩი (7), 1:2 კარია (7), 2:2 მარლო (53), 3:2 მაკოლი (62)

სამეელ ღარიბიანი

მსოფლიოს გუნდური ჩემპიონატი

ბეერ-შევა. ისრაელი. 31 ოქტომბერი - 11 ნოემბერი

II ტური

კუბა	3:1	ჩინეთი (ქალები)
ისრაელი	1,5:2,5	რუსეთი
უკრაინა	2,5:1,5	აშშ
საქართველო	1:3	სომხეთი

ზურაბ აზმაიფარაშვილი	0,5:0,5	ლევონ არონიანი
ვლადიმერ აკოფიანი	1:0	ბაადურ ჯობავა
მიხეილ მჭედლიშვილი	0,5:0,5	კარენ ასრიანი
აშოტ ანასტასიანი	1:0	მერაბ გაგუნაშვილი

ჩინეთი (ვაჟები) დაისვენა

სომხებმა ქართველები ფსკერზე დაუშვეს

მიხეილ მჭედლიშვილი კარენ ასრიანს დაუზავდა

ორი თამაშიდან ორი დამარცხებით საქართველოს ნაკრები ბოლოსწინა ადგილზეა. აშშ-თან 1,5:2,5 წაგების შემდეგ ჩვენმა ვაჟებმა სომხებთანაც დათმეს შეხვედრა 1:3 და აუტსაიდერთა შორის აღმოჩნდნენ.

პირველ დაფაზე ზურაბ აზმაიფარაშვილი ლევან არონიანს დაუპირისპირდა. პარტია ქართველმა ლაზიერის გამბიტით დაიწყო, წინ მხედარ-პაიკები გამოიყვანა და მეტოქეს მსუბუქი ფიგურებით მიაწვა. არონიანმა წინ წასვლა არ იჩქარა, პაიკები მსუბუქ ფიგურებთან ერთად ერთი ხაზით გამოწია და თეთრების დასახვედრად მოემზადა. მე-8 სვლაზე სომეხმა ცენტრიდან პაიკით შეუტია ქართველს და ფიგურების გაცვლა დაიწყო. აზმაიფარაშვილმა თანდათან შეძლო სათამაშო უპირატესობის მოპოვება, ცენტრს დაეპატრონა და ფიგურები ახალი იერიშისთვის შეამზადა. არონიანმა შეტევები შეწყვიტა, ფიგურები უკან დახია, საკუთარი ფლანგი გააძლიერა და 21-ე სვლაზე ყაიმს გამოჰკრა ხელი.

ყაიმით დაასრულა შეხვედრა მიხეილ მჭედლიშვილმა. იგი კარენ ასრიანს დაუზავდა. ქართველმა აქტიურად დაიწყო პარტია, ცენტრში მსუბუქი ფიგურები გამოყარა და მეტოქეს შეუტია. ასრიანი ყოჩაღად დახვდა თეთრებს, საპასუხოდ დაარტყა და 28-ე სვლაზე ნახევარ ქულას გამორჩა.

ახლა ცხრილის თავში რუსეთია. ჩვენმა ჩრდილოელმა მეზობლებმა მასპინძელ ისრაელს მოუგეს 1,5:2,5 და 5,5 ქულით ერთპიროვნულად ლიდერობენ.

1. რუსეთი	5,5 ქულა
2. სომხეთი	5
3. აშშ	4
4. კუბა	4
5. ჩინეთი (ვაჟები)	4
6. ისრაელი	3,5
7. უკრაინა	2,5
8. საქართველო	2,5
9. ჩინეთი (ქალები)	1

ნიკო კეკეს გზას მიჰყვება

ნიკო როსბერგი უილიამსელია

როგორც ცნობილია, „საუკეთესო რბოლებს“ ბოლო წლებში მხოლოდ ათი გუნდი შემორჩა. საერთაშორისო საავტომობილო ფედერაციის დებულებით, ეს საკინიბოების მინიმალური რაოდენობაა და კიდევ ერთი რომ გამოაკლდეს, ფორმულა 1-ის მსოფლიოს ჩემპიონატი ჩაიშლება, ანდა საკომპენსაციოდ, დარჩენილ ცხრიანს ტრასებზე მესამე მანქანის გამოყვანა მოუწევს.

ეს უკიდურესი ზომაა, რასაც, ბუნებრივია, ნაკლებად შეძლებული გუნდი ვერ გასწვდება.

საბედნიეროდ, კრიზისული ვითარება არათუ გამოსწორდა, გაუმჯობესდა კიდეც. ფორმულამ ათეულიც შეინარჩუნა და საგაისოდ იქნებ ერთი-ორი ახალი გუნდიც შეიმატოს. ყოველ შემთხვევაში, ერთი ნაღდია: ეს გახლავთ BMW, რომელიც როგორც მოტორმწარმოებელი, „უილიამსს“ გამოეყო და ცალკე, საკუთარი სახელით აპირებს გაჯირითებას.

ამასთან დაკავშირებით, სერ ფრენკ უილიამსის ფირმაში საკადრო ცვლილება მოხდა — ავსტრალიელი მარკ ვებერი გუნდში დარჩა, ხოლო გერმანელი ნიკ ჰაიდფელდი თანამემამულე ბეიმვეელებს მიდგა, იქ „სწრაფი“ ნიკი ბავარიულმა კონცერნმა ჩაიხუტა, „უილიამსში“ მის სანცვლოდ კი ლამის კონკურსი გამოცხადდა.

თავიდან კანდიდატი სამი იყო — იაპონელი ტაკუმა სატო, ბელგიელი ანტონიო პიცონია და ვენელ-გერმანელი ნიკო როსბერგი.

თითქოს სატო-პიცონიას [illegible] დიდი შანსი ჰქონდათ, ძაღლმა [illegible] ფრენკმა არჩევანი მსოფლიოს 1982 წლის ჩემპიონ კეკე როსბერგის ვაჟიშვილის სასარგებლოდ გაიკეთა. ნიკო კარგა ხანია, „უილიამსის“ ტესტ-მძღოლია. წლეულს კი გერმანელ-ავსტრიელ-ფინელ-ინგლისელ ბიჭუნას [illegible] — ფორმულა ორის ჩემპიონატი მოიგო და წლის საუკეთესო გერმანელ ავტომრბოლადაც [illegible].

ამიტომაც ფრენკ უილიამსმა სხვებს ნიკო ამჯობინა:

„მე ერთადერთი არ ვარ ფორმულა ერთში, ვინც ნიკო როსბერგის ნიჭითაა აღტაცებული. ჩვენ ყურადღებით ვაკვირდებოდით მას და მორიგი ტესტების შემდეგ ფიქრს ძალიან მიხარია, რომ კონტრაქტიც გავაფორმეთ.“

ნიკო როსბერგი 20 წლისაა, მართალია, წარმოშობით ფინელია, მაგრამ ბოლო დროს გერმანიაში ცხოვრობს და ორმაგი, ფინურ-გერმანული მოქალაქის სტატუსი აქვს, თუმც შეჯიბრებებში გერმანიის ნაზელით გამოდის.

ცნობისთვის, ნიკოს მამამ კეკე (კეკე) როსბერგმა ერთადერთი მსოფლიო ტიტული სწორედ „უილიამსით“ მოიპოვა.

გია ახალაძე

გერმანიაში საჩივრების ზვავს ელიან

ბერლინში დაიწყო გერმანიის ოლიმპიური კომიტეტის წინააღმდეგ მიმართული ყოფილი აღმოსავლეთ გერმანელი ოლიმპიური ჩემპიონის, მოცურავე კარენ კიონიგის სასამართლო პროცესი.

სპორტსმენი თვლის, რომ კომიტეტი ვალდებულია გადაუხადოს მას ჯანმრთელობის შერყევისთვის კომპენსაცია.

მოცურავის თქმით, გერმანიის დემოკრატიული რესპუბლიკის ხელისუფალთა პირდაპირი მითითებით ოლიმპიური რეზერვის ახალგაზრდა ტალანტებს დოპინგს აძალებდნენ.

კარენ კიონიგი ირწმუნება, რომ ტურინ-ბოლის ცისფერი აბები, რაც უნივერსალური დოპინგი იყო აღმოსავლეთ გერმანიაში, მუდმივად იდო აუზის ბორტის გაყოლებაზე, სადაც იგი 80-იან წლებში ვარჯიშობდა.

36 წლის კიონიგი ამბობს, რომ სულ უფრო მეტად ატყობს თავის კანზე ცვლილებებს. მოცურავეს სჯერა, რომ ეს ტურინ-ბოლის კვალია.

„მორალურ-ეთიკური თვალსაზრისით ჩვენ თანავუგრძნობთ კარენ კიონიგს, — ამბობს გერმანიის ოლიმპიური კომიტეტის წარმომადგენელი მიხაელ შირპა. — თუმცა, არ მესმის, რატომ უნდა გადაუხადოს მას ჩვენმა კომიტეტმა ეს თანხა. განა გერმანიის დემოკრატიული რესპუბლიკის სადოპინგო პოლიტიკა გერმანიის სპორტულ-ტანვარჯიშული გაერთიანებისგან არ ხორციელდებოდა? ჰოდა, პასუხიც მათვე აგონ“.

იმ შემთხვევაში, თუ სასამართლო სპორტსმენის სიმართლეს აღიარებს, გერმანიის ოლიმპიური კომიტეტი შესაძლოა შეეჯახოს ამგვარი სარჩელების უდიდეს ზვავს. უკვე დღეს გდრ-ს 137 ყოფილ სპორტსმენს 1 მილიონი ევროს სარჩელი შეუძლია წარმოადგინოს.

მარქსმა თქვა...

WBA-ს ვერსიით მსოფლოს ჩემპიონმა სუპერმძიმე წონაში ჯონ რუისმა სასამართლოში უჩივლა ჯეიმს ტონის, რომელთანაც იგი წლეულს 30 აპრილს დამარცხდა მსაჯთა ერთხმა გადაწყვეტილებით.

რუისი ირწმუნება, ტონის რომ ანაბოლიკური სტეროიდები არ მიეღო, სხვაგვარად იგი ვერავითარ შემთხვევაში ვერ გაიმარჯვებდაო და ამიტომაც მისგან 10 მილიონი დოლარის კომპენსაციას ითხოვს, რაკიღა ამ მარცხმა მის რეპუტაციას ზიანი მიაყენა და დაკარგვინა შესაძლო კონტრაქტები.

რუისის სარჩელში ნათქვამია, რომ „მასთან შეხვედრაში ტონის ენერგიის, აგრესიულობისა და ძალის დონე უჩვეულოდ მაღალი იყო იმის გათვალისწინებით, რომ მეტოქე ცუდ ფიზიკურ ფორმაში გახლდათ“.

ჯონ რუისი ასევე ბრალს დებს მეტოქეს სახელის დისკრედიტაციაში და მაგალითად მოჰყავს ტონის გამონათქვამები, რომ თითქოსდა რუისი გაუთავებლად ლაპარაკობს ანაბოლიკებზე მხოლოდ იმიტომ, რომ თავისი წარუმატებლობისგან ყურადღება ამაზე გადაიტანოსო.

„დროა კრივში დოპინგის პრობლემა ერთხელ და სამუდამოდ გადაიჭრას. ჩემი სარჩელი ცდა არის იმისა, რომ ამ პროცესის სტიმულირება მოხდეს. მოკრივეები სიცოცხლის რისკის ფასად იბრძვიან მუდამ, როცა რინგზე ადიან. დოპინგის უკანონო გამოყენება ამ რისკს უფრო ზრდის“ — თქვა რუისმა.

ამ სარჩელის თაობაზე თავისი კომენტარები გააკეთა რუისის იურიდიულმა წარმომადგენელმა აარონ მარქსმა.

„ეს ვითარება განსხვავდება იმ შემთხვევისგან, როცა სპორტსმენი დოპინგს ღებულობს, რათა, მაგალითად, რაც შეიძლება შორს გაგზავნოს ბეისბოლის ბურთი. ჩვენ შემთხვევაში ჯეიმს ტონი იყენებდა აკრძალულ პრეპატარებს, რათა აემაღლებინა თავისი სისწრაფე და დარტყმის ძალა. ეს შესაძლოა, სიკვდილ-სიცოცხლის საწინდარი გამხდარიყო“ — თქვა მარქსმა.

რეკლამა
სარგბიელ—ში
Tel: 39 40 08, 93 16 08;
Fax: 94 33 80

ᲛᲔᲝᲗᲮᲔ ᲐᲖᲘᲣᲠᲘ

ᲛᲐᲒᲐᲗᲘᲜᲨᲘ ᲐᲦᲛᲝᲡᲐᲕᲚᲔᲗ ᲐᲖᲘᲘᲡ ᲗᲐᲛᲐᲨᲔᲑᲘ ᲛᲘᲛᲓᲘᲜᲐᲠᲔᲝᲑᲡ. ᲔᲡ ᲬᲧᲐᲚᲨᲘ ᲛᲑᲢᲝᲛᲔᲚᲘ ᲩᲠᲓᲘᲚᲝᲔᲗᲘᲡ ᲛᲔᲓᲐᲚᲘ ᲓᲐᲜᲐᲕ ᲛᲝᲬᲧᲣᲚᲘᲐ, ᲠᲐᲓᲒᲐᲜ ᲕᲔᲠᲪᲮᲚᲘᲡ ᲛᲔᲓᲐᲚᲘ ᲓᲐᲡᲯᲣᲠᲓᲐ. ᲛᲐᲡ ᲠᲘ ᲰᲔᲘᲝᲜᲘ ᲰᲥᲕᲘᲐ. ᲐᲛ ᲰᲐᲣᲠᲘᲛᲘᲐᲠᲣᲚᲛᲐ ᲩᲘᲜᲔᲚᲛᲐ, ᲒᲣ ᲔᲘᲜᲒᲔᲘᲜᲒᲛᲐ ᲙᲘ ᲗᲐᲕᲘᲡ ᲬᲘᲚ ᲢᲠᲘᲐᲚᲨᲘ ᲝᲥᲠᲝᲡ ᲛᲔᲓᲐᲚᲘ ᲛᲝᲘᲞᲝᲕᲐ.

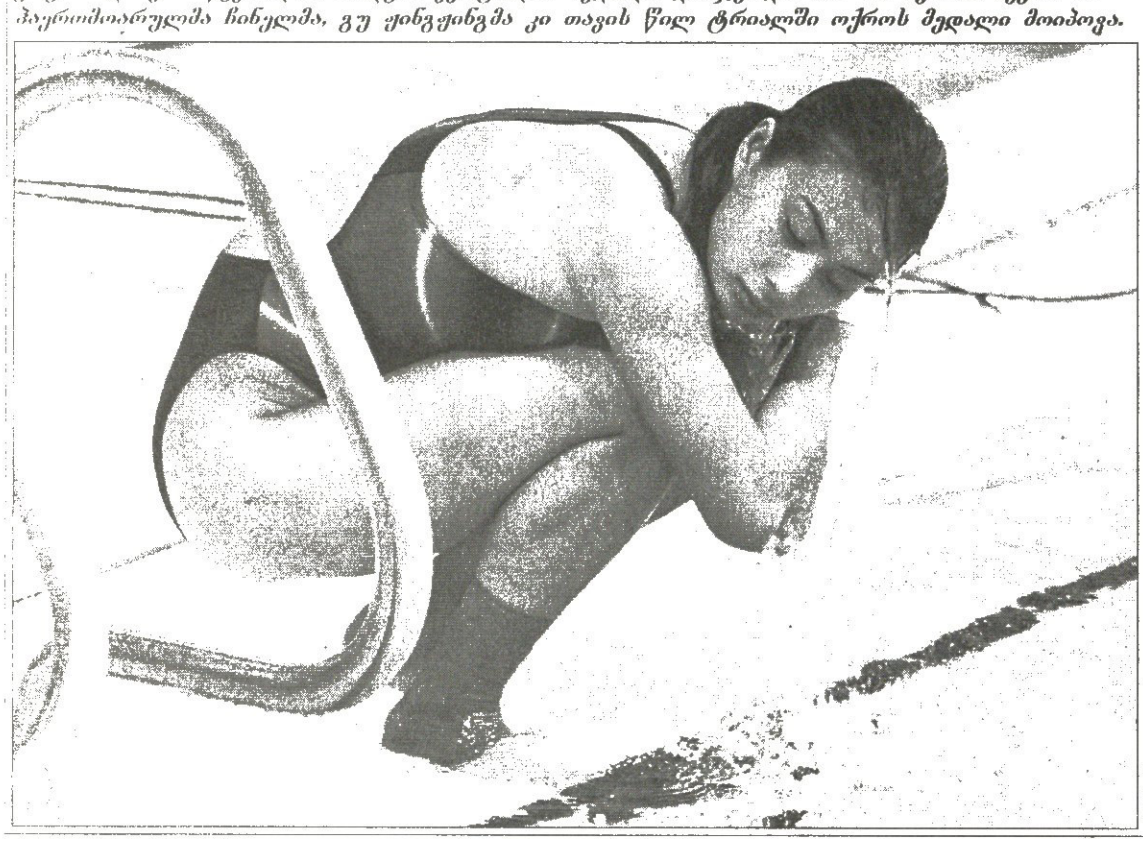

AFP მაკიოდან

ᲛᲘᲪᲣᲠᲔᲑᲣᲚᲐ

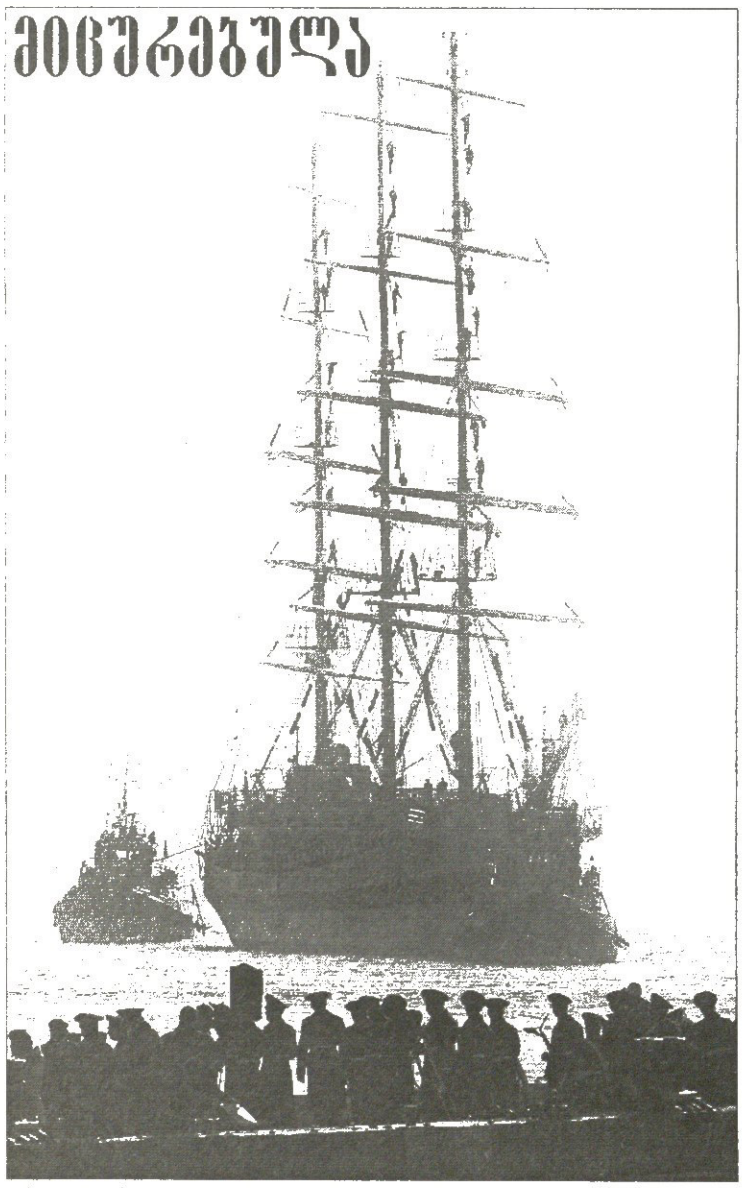

AFP სანკტ პეტერბურგიდან

ეს განთქმული რუსული საყარჯიმო გემია, რომელსაც „ძირ“ ᲰᲥᲕᲘᲐ. ᲘᲒᲘ ᲡᲐᲒᲐᲜᲒᲔᲑᲝᲓ ᲙᲣᲠᲡᲐᲜᲢᲔᲑᲘᲡᲗᲕᲘᲡᲐᲐ ᲒᲐᲙᲔᲗᲔᲑᲣᲚᲘ, ᲠᲐᲗᲐ ᲛᲐᲗ ᲛᲗᲔᲚᲘ ᲡᲐᲖᲦᲕᲐᲗ ᲐᲛᲑᲐᲕᲘ ᲡᲐᲥᲛᲔᲨᲘ ᲨᲔᲘᲡᲬᲐᲕᲚᲝᲜ. ᲰᲝᲓᲐ, „ᲫᲘᲠᲘ“ ᲰᲔᲢᲔᲠᲑᲣᲠᲒᲡ ᲛᲘᲪᲣᲠᲔᲑᲣᲚᲐ ᲗᲐᲕᲘᲡᲘ 199-ᲙᲐᲪᲘᲐᲜᲘ ᲔᲙᲘᲞᲐᲟᲘᲗ. ᲐᲛ ᲒᲔᲛᲖᲔ ᲞᲠᲐᲥᲢᲘᲙᲘᲡ ᲒᲐᲕᲚᲐ ᲓᲐ ᲗᲐᲜ ᲝᲙᲔᲐᲜᲔᲑᲘᲡ ᲡᲔᲠᲕᲐ, ᲠᲐ ᲗᲥᲛᲐ ᲣᲜᲓᲐ, ᲡᲐᲘᲜᲢᲔᲠᲔᲡᲝᲐ.

ᲙᲐᲘᲖᲔᲠᲘ ᲝᲚᲔᲒᲗᲐᲜ

ᲛᲡᲝᲤᲚᲘᲝ ᲩᲔᲛᲞᲘᲝᲜᲐᲢᲘᲡ ᲝᲠᲒᲙᲝᲛᲘᲢᲔᲢᲘᲡ ᲗᲐᲕᲛᲯᲓᲝᲛᲐᲠᲔ ᲤᲠᲐᲜᲪ ᲑᲔᲙᲔᲜᲑᲐᲣᲔᲠᲘ ᲙᲕᲚᲐᲕᲐᲪ ᲒᲐᲜᲐᲒᲠᲫᲝᲑᲡ ᲬᲘᲜᲐᲡᲐᲩᲔᲛᲞᲘᲝᲜᲐᲢᲝ ᲛᲝᲒᲖᲐᲣᲠᲝᲑᲐᲡ. ᲐᲛᲯᲔᲠᲐᲓ ᲘᲡ ᲙᲘᲔᲕᲨᲘᲐ, ᲡᲐᲓᲐᲪ ᲮᲚᲔᲑᲡᲝᲚᲘᲪ ᲛᲘᲐᲠᲗᲕᲔᲡ ᲓᲐ ᲣᲙᲠᲐᲘᲜᲔᲚᲗᲐ ᲡᲐᲜᲐᲠᲙᲔᲑᲗᲐ ᲛᲐᲘᲡᲣᲠᲐᲪ. ᲛᲗᲐᲕᲐᲠᲘ ᲛᲐᲡᲞᲘᲜᲫᲔᲚᲘ ᲝᲚᲔᲒ ᲑᲚᲝᲮᲘᲜᲘ ᲘᲧᲝ, ᲠᲝᲛᲚᲘᲡᲒᲐᲜᲐᲪ ᲙᲐᲘᲖᲔᲠ ᲤᲠᲐᲜᲪᲡ ᲔᲠᲗᲘ-ᲝᲠᲘ ᲡᲘᲛᲬᲐᲠᲔ ᲐᲮᲡᲝᲕᲡ ᲤᲔᲮᲑᲣᲠᲗᲔᲚᲝᲑᲘᲡ ᲓᲠᲝᲘᲓᲐᲜ. ᲣᲙᲠᲐᲘᲜᲐ ᲙᲘ ᲡᲬᲝᲠᲔᲓ ᲑᲚᲝᲮᲘᲜ-ᲛᲬᲕᲠᲗᲜᲔᲚᲘᲡ ᲮᲔᲚᲨᲘ ᲞᲘᲠᲕᲔᲚᲐᲓ ᲒᲐᲕᲘᲓᲐ ᲛᲡᲝᲤᲚᲘᲝ ᲩᲔᲛᲞᲘᲝᲜᲐᲢᲖᲔ.

AFP კიევიდან

ᲡᲐᲠᲑᲘᲔᲚᲘ

ᲡᲐᲠᲔᲠᲢᲣᲚᲘ ᲒᲐᲖᲔᲗᲘ

ᲒᲐᲛᲝᲪᲔᲛᲘᲐ 1990 ᲬᲚᲘᲡ 28 ᲓᲔᲙᲔᲛᲑᲠᲘᲓᲐᲜ

ᲒᲐᲛᲝᲓᲘᲡ ᲝᲠᲨᲐᲑᲐᲗᲘ, ᲡᲐᲛᲨᲐᲑᲐᲗᲘ, ᲝᲗᲮᲨᲐᲑᲐᲗᲘ, ᲮᲣᲗᲨᲐᲑᲐᲗᲘ, ᲞᲐᲠᲐᲡᲙᲔᲕᲘ ᲓᲐ ᲨᲐᲑᲐᲗᲘ

გამომცემელი ᲖᲣᲠᲐᲑ ᲫᲘᲪᲘᲨᲕᲘᲚᲘ
დირექტორი ᲒᲘᲝᲠ�გᲘ ᲝᲥᲠᲝᲛᲭᲔᲓᲚᲘᲫᲔ
მთავარი რედაქტორი ᲘᲚᲘᲐ ᲒᲐᲑᲣᲜᲐᲨᲕᲘᲚᲘ
რედაქტორი ᲗᲐᲛᲐᲖ ᲛᲘᲒᲠᲘᲐᲣᲚᲘ
პასუხისმგებელი რედაქტორი ᲐᲗᲘᲐᲜᲓᲘᲚ ᲒᲣᲠᲐᲡᲐᲨᲕᲘᲚᲘ
ტექნიკური რედაქტორი ᲛᲐᲛᲣᲙᲐ ᲒᲣᲑᲔᲚᲐᲫᲔ
ქართული ფეხბურთის რედაქცია: დავით თავართქილაძე, კობა ინასარიძე, ილია ნანობაშვილი, კახა შალამბერიძე
უცხოური ფეხბურთის რედაქცია: გიო ახვლედიანი, გიორგი დარგანია, გიორგი ვამაკიძე, სოსო კოტორეიშვილი, ლადო ხოჭორავა, ვაჟა ხუციშვილი

ინფორმაციის რედაქციის რედაქტორი: ᲘᲠᲐᲙᲚᲘ ᲤᲘᲠᲐᲨᲕᲘᲚᲘ
ინფორმაციის რედაქცია: გია ახალაძე, ოთარ ბაღლაველიძე, ირაკლი პერტია
ფოტორეპორტიორები: გურამ დალეგაშვილი, ბადრი კეთილაძე
სტილისტები: ნათელა გეორგობიანი, ლალი გოზალიშვილი
კომპიუტერული ცენტრი: ლია ბესელია, ხათუნა ბუხუნაშვილი, ელენე გელუტაშვილი, რუსუდან ერისთავი, ფატი დვალიშვილი, მაგდა დოგრაშვილი, ზვიად მისიაშვილი, თენგიზ ფოფხაძე, თამარ ქინქლაძე, ᲖᲣᲠᲐᲑ ᲬᲘᲠᲕᲝᲚᲘ

ᲠᲔᲓᲐᲥᲪᲘᲘᲡ ᲛᲘᲡᲐᲛᲐᲠᲗᲘ:
ᲗᲑᲘᲚᲘᲡᲘ, ᲐᲚᲔᲥᲡᲐᲜᲓᲠᲔ ᲧᲐᲖᲑᲔᲒᲘᲡ ᲒᲐᲛᲖᲘᲠᲘ 42, II ᲙᲝᲠᲞᲣᲡᲘ, IV ᲡᲐᲠᲗᲣᲚᲘ
ᲡᲐᲥᲝᲜᲚᲘᲡ ᲛᲘᲡᲐᲛᲐᲠᲗᲘ
ᲗᲑᲘᲚᲘᲡᲘ — 79, ᲡᲐᲥᲝᲜᲚᲘᲡ ᲤᲣᲛᲘ 208. ᲢᲔᲚᲔᲤᲝᲜᲘ: 39 18 29
ᲔᲚᲔᲥᲢᲠᲝᲜᲣᲚᲘ ᲤᲝᲡᲢᲐ
sarbieli@gol.ge
ᲔᲚᲔᲥᲢᲠᲝᲜᲣᲚᲘ ᲕᲔᲠᲡᲘᲐ
http://www.sarbieli.com.ge