სარბიელი

სპორტული გაზეთი პარასკევი 26 აგვისტო 2005 №195 (2518) ფასი 50 თეთრი

პირველი ქართული დერბი ჩემპიონთა ლიგაში: კალაძე კობიაშვილის წინააღმდეგ!

გუშინ მონაკოში ევროპული საფეხბურთო სეზონის ერთ-ერთი ყველაზე სასეირო ნაწილი გაიმართა. ეს ის ნაწილია, რომლის დროსაც ფეხბურთს არ თამაშობენ, მაგრამ სუნთქვა მალიმალ ეკვრით, რადგან ეს ჩემპიონთა ლიგის ჯგუფური ეტაპის კენჭისყრაა — ევროპელი ქომაგისთვის ცნობილი ხდება, რა ელის წინ, თვეების განმავლობაში.

„გული მიგრძნობდა, რომ „ჩელსის" გადავეყრებოდით, ამიტომ არაფერი გამკვირვებია. წინა სეზონში „ენფილდზე" „ჩელსისთან" საგანგებო თამაში შედგა და მწამს, იგივე გამეორდება. მათ გამორჩეული მწვრთნელი ჰყავთ... ვფიქრობ, ორივე შეხვედრაში თანაბარი და დაძაბული ბრძოლა იქნება" — თქვა ჩემპიონთა თასის მფლობელის, „ლივერპულის" გმირმა და კაპიტანმა სტივენ ჯერარდმა.

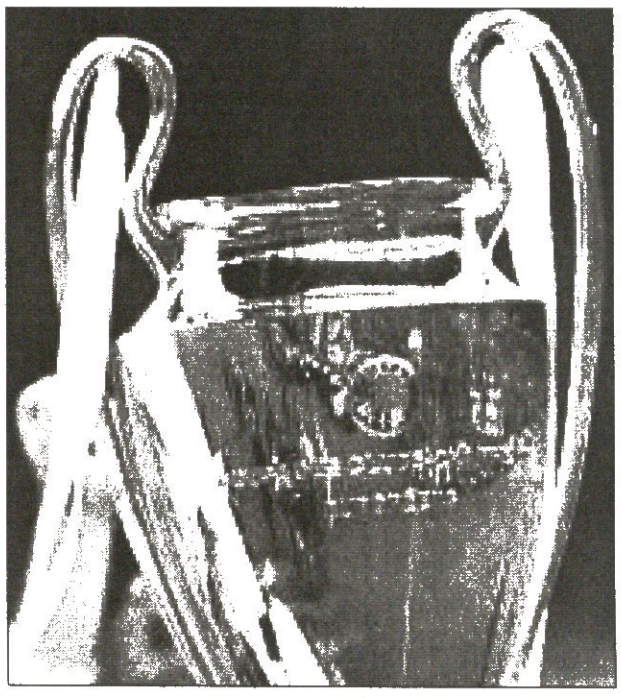

დიახ, საოცრად ირონიულმა ფორტუნამ შეჯიბრების დასაწყისშივე იცუღლუტა და ერთმანეთს ორი ინგლისური გუნდი დააჯახა. მათ გარდა G ჯგუფში „ანდერლეხტი" და „რეალ ბეტისი" მოხვდნენ.

ბედმა, ალბათ, კიდევ ერთხელ E ჯგუფის განაწილებისას წაიცუღლუტა, როდესაც კახა კალაძის „მილანს" ბოლო გათამაშებიდან მისი გამომგდები, ჰოლანდიური „ეინდჰოვენი" შეახვედრა, თუ ბიჭი ხარ, შური იძიეო.

და, ცხადია, ამავე ჯგუფშია ქართველთათვის ნიშნეული ცუღლუტობაც — კალაძე კობიაშვილის წინააღმდეგ!

„რომ ვთქვა, ცხოვრებაში ამაზე სასურველ ჯგუფში არ მოვხვედრილვარო, არ ვიქნები მართალი. დანარჩენი სამი გუნდი თანაბარი ძალისაა და მათგან სირთულეებს ველი" თქვა მილანელთა თავკაცმა კარლო ანჩელოტიმ.

ის სამი გუნდი კი გახლავან უკვე ხსენებული „ეინდჰოვენი", ლევან კობიაშვილის „შალკე" და თურქული „ფენერბაჰჩე".

რვავე ჯგუფს თავ-თავიანთი კალენდრებით მეხუთე გვერდზე იხილავთ, აქ კი კიდევ ერთ ამბავზე შევაჩეროთ ყურადღება: უეფამ დაასახელა ჩემპიონთა ლიგის გასული სეზონის საუკეთესონი ამპლუათა მიხედვით და MVP ანუ ყველაზე სასარგებლო მოთამაშე. მთავარი პრიზი უკონკურენტო სტივენ ჯერარდს ერგო, დანარჩენ ნომინაციებში კი სამ-სამი კანდიდატიდან პირველები აღმოჩნდნენ ჩელსელები, მეკარე პეტრ ჩეხი და მცველი ჯონ ტერი, მილანელი ნახევარმცველი კაკა და თავდამსხმელი რონალდინიო „ბარსელონადან".

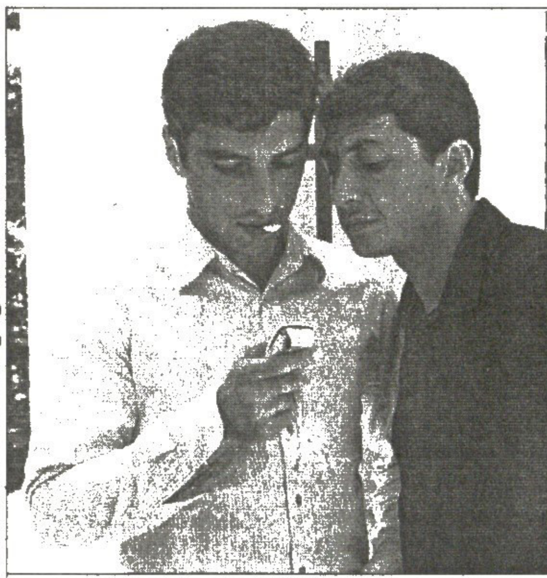

ბაჩუკი კეთილაძის ფოტო

ზურაბ ხიზანიშვილი შოთა არველაძის გზას დასდგომია

ალკმაარი რეინჯერსს: ხიზანიშვილი ძვირია და გვათხოვეთ

ზურაბ ხიზანიშვილის „გლაზგო რეინჯერსში" უთამაშებლობა გრძელდება — გუშინწინ ზურა ჩემპიონთა ლიგის მესამე საკვალიფიკაციო ეტაპის სამატჩო განაცხადში იყო „ანართოსისთან", თუმცა არ უთამაშია.

„შალკე" და „პორტსმუთი" — ამ გუნდებში გადასვლასთან ხიზანიშვილი ახლოს კი იყო, მაგრამ აქედან არაფერი გამოვიდა და ახლა ჰოლანდიური „ალკმაარის" კარიანტი გამოჩნდა.

ალკმაარელმა შოთა არველაძემ გუნდის სახელოვან მწვრთნელ ლუის ვან გაალს რამდენიმე კვირის წინ ჩააწვეთა ხიზანიშვილზე, ვან გაალიც დაინტერესდა ქართველი მცველით და საქმეც დაიძრა.

უტყუარ ინფორმაციას მოგახსენებთ: „რეინჯერსმა" „ალკმაარს" შეუთვალა, ხიზანიშვილი ექვსი თვით იჯარით წაიყვანეთ და მერე გადაწყვიტეთ, მისი შეძენა გსურთ თუ არაო. „ალკმაარს" კი ერთი წლით სურს, გლაზგოელებისგან ხიზანიშვილი ინათხოვროს.

ერთი სიტყვით, ხიზანიშვილის შეძენა „ალკმაარს" ეძვირა, ხოლო „რეინჯერსი" ჯერჯერობით ზურას მხოლოდ ექვსი თვით განათხოვრებაზეა ყაბულს.

ცნობისთვის: როცა ხიზანიშვილი „შალკეში" ეშურებოდა გადასვლას, BBC იუწყებოდა, „რეინჯერსი" ქართველს დაახლოებით ნახევარ მილიონ გირვანქას აფასებსო.

დავით თავართქილაძე

უეფას თასი 2005-2006

მეორე საკვალიფიკაციო ეტაპი. საპასუხო მატჩები

დომჟალე (სლოვენია) 1:1 აშდოდი (ისრაელი) (2:2)
ტეპლიცე (ჩეხეთი) 2:1 მტზ რიპო (ბელარუსი) (2:1)
ბ. ბისტრიცა (სლოვაკეთი) 0:0 *ვროცლინი* (პოლონეთი) (1:4)
მაკაბი (პ.ტ.ისრაელი) 6:0 ბასკინი (მაკედონია) (5:0)
მეტალურგი დ. (უკრაინა) 2:1 შოპრონი (უნგრეთი) (3:0)
დნიპრო (უკრაინა) 4:0 ბანანცი (სომხეთი) (4:2)
რიეკა (ხორვატია) 2:1 *ლიტეძსი* (ბულგარეთი) (0:1)
ზენიტი (რუსეთი) 1:1 პაშინგი (ავსტრია) (2:2)
პლოცკი (პოლონეთი) 3:2 *გრასჰოპერი* (შვეიცარია) (0:1)
ტრომსიო (ნორვეგია) 0:1 ესბიერგი (დანია) (1:0) 3:2 პენ.
ვიკინგი (ნორვეგია) 2:1 რილი (უელსი) (1:0)
მაკაბი (თ.ა. ისრაელი) 2:2 *აპოელი* (კვიპროსი) (0:1)
ტორსჰავნი (ფარერები) 2:2 *მიდტიულანდი* (დანია) (1:2)
ვარდარი (მაკედონია) 1:1 *რაპიდი* (რუმინეთი) (0:3)
ლევსკი (ბულგარეთი) 3:0 პუბლიკუმი (სლოვენია) (0:1)
ომონია (კვიპროსი) 2:1 *დინამო* (რუმინეთი) (1:3)
ლოკომოტივი (პლოვდივი, ბულგარეთი) 1:0 ოფკ (სერბეთი) (1:2)
ბატე (ბელარუსი) 0:2 *კრილია* (რუსეთი) (0:2)
ალიანსი (ფინეთი) 0:2 *ბრანი* (ნორვეგია) (0:0)
ბეშიქთაში (თურქეთი) 5:1 ვადუცი (ლიხტენშტაინი) (1:0)
ციურიხი (შვეიცარია) 4:1 ლეგია (პოლონეთი) (1:0)
ცრვენა ზვეზდა (სერბეთი) 4:0 ინტერი (ხორვატია) (3:1)
გრაცერი (ავსტრია) 1:0 ნისტრუ (მოლდოვა) (2:0)
შიროკი ბრიეგი (ბოსნია) 4:2 ზეტა (სერბეთი) (1:0)
ავსტრია (ავსტრია) 2:2 ჟილინა (სლოვაკეთი) (2:1)
კორკი (ირლანდია) 0:0 იურგარდენი (შვედეთი) (1:1)
კარმარტენი (უელსი) 0:2 *კოპენჰაგენი* (დანია) (0:2)
გენკი (ბელგია) 3:0 მეტალურგი (ლატვია) (3:2)
ლინფილდი (ჩრდ. ირლანდია) 2:4 *ჰალმშტადი* (შვედეთი) (1:1)
დანდი იუნ. (შოტლანდია) 2:2 *მიუპა* (ფინეთი) (0:0)
კეფლავიკი (ისლანდია) 0:2 *მაინცი* (გერმანია) (0:2)

შვედეთი

ალსვენსკა. XIX ტური

ელფსბორგი 0:2 გიოტებორგი

სუპერეტა. XXI ტური

ატვიდაბერგი 2:0 გაის

გულდაწყვეტილი ბურდული: ნაკრებში როგორღა დავამტკიცო?!

რაც საქართველოს ეროვნულ ნაკრებში მწვრთნელი შეიცვალა, 24 წლის ლადო ბურდულს თითქოს შლაგბაუმი ჩამოუწიეს — გაიოზ დარსაძე ვლადიკავკაზის „ალანიას" მარჯვენაფლანგელს ნაკრებში არ ეძახის. ლადოსაც ამ საკითხზე სასაუბროდ შევეხმიანეთ ოსთა დედაქალაქში...

— ნაკრებში რომ აღარ გიძახებენ, ამას რას დააბრალებდი?

— ამას საკუთარ თავს ნამდვილად ვერ დავაბრალებ, „ალანიაში" ბოლო ექვსი თამაშიდან ყველა სასტარტოში ვითამაშე, მაგრამ ჩემთვის ნაკრებიდან არავის დაურეკავს და არ უკითხავს, როგორ ფორმაში ხარო.

— გამოდის, გული გწყდება და უსამართლობად მიიჩნევ, ნაკრებში რომ აღარ გიწვევენ...

— გული კი მწყდება, მაგრამ ვერაფერს ვიზამ, მე მხოლოდ მინდორზე შემიძლია ჩემი შესაძლებლობების დამტკიცება და ვფიქრობ, ამას ვახერხებ კიდეც — „ალანიაში" 30 ფეხბურთელია და მე თერთმეტ კაცში ვხვდები, მაგრამ თუ ნაკრების მწვრთნელმა ყურადღება არ მომაქცია, ნაკრებში როგორღა დავამტკიცო ჩემი შესაძლებლობები?!

— მიგაჩნია, რომ ახლა საუკეთესო ფორმაში ხარ?

— იმის მერე, რაც შარშან თბილისის „დინამოში" თანამეგობრობის თასი მოვიგეთ, ასეთ კარგ ფორმაში ჯერ არ ვყოფილვარ, თან უფრო მეტი გამოცდილებაც დამიგროვდა: „ალანიაში" ხან მარჯვენა ნახევარმცველად ვთამაშობ, ხან კი მარჯვენა მცველად.

დავით თავართქილაძე

ქინქლაძეს ყაზანში საროსტოვოდ ამზადებენ

მოაწერა თუ არა გიორგი ქინქლაძემ კონტრაქტს ხელი რუსული პრემიერლიგის ყაზანის „რუბინთან"? ამ კითხვით მივმართეთ გუშინ „რუბინის" პრესმდივან მაქსიმ ლოპუხოვს.

— უკვე ორი დღეა, ქინქლაძე ჩვენთან ვარჯიშობს. მან ალბათ უკვე მოაწერა კონტრაქტს ხელი „რუბინთან", თუმც ოფიციალურად ამ ინფორმაციას ვერ დაგიდასტურებთ. 27 აგვისტოს „როსტოვს" ვხვდებით და გვინდა, რომ ქინქლაძემ ითამაშოს, რისთვისაც განაცხადში წინა დღეს მაინც უნდა იყოს შეყვანილი. ქინქლაძის კონტრაქტთან დაკავშირებულ ზუსტ ინფორმაციას ხვალ გავავრცელებთ -- გვითხრა ლოპუხოვმა.

ლუკა თალაკვაძე

ჭელიძე შინიკს ელის, მარცვალაძე — ლოკომოტივს

ოთარ მარცვალაძე

გიორგი ჭელიძე იაროსლავლიდან მოსკოვში დაბრუნდა. გუშინდელი „სარბიელი" თუ წაიკითხეთ, გეცოდინებათ, გიორგის პრემიერლიგელ „შინიკში" განათხოვრებაზე რომ არის ლაპარაკი. ამ ამბავს წერტილი ჯერ არ დასმია — ქართველი თავდამსხმელი „ლოკომოტივში" დაბრუნდა და იქ დაელოდება კლუბების მოლაპარაკების შედეგს.

მანამდე კი, გუშინ „ლოკომოტივის" სარეზერვო გუნდმა ამხანაგური მატჩი გამართა მოსკოვის „კრასნაია პრესნიასთან" და 6:2 მოიგო. ეს შეხვედრა ჩვენთვის იმითაა საინტერესო, რომ „ვიტ ჯორჯიადან" წასულმა ოთარ მარცვალაძემ პირველად მოირგო რკინიგზელთა მაისურა. ჭელიძის დარად, ჯერ არც მარცვალაძის საკითხი გადაწყვეტილა — სავარაუდოდ, ოთარი კიდევ ერთ კვირას დაჰყოფს მოსკოვში და პასუხსაც მერე ეტყვიან.

კახა შალამბერიძე

ქართველებმა პალანგაზე თავი ჩაღუნეს

საქართველოს 17-წლამდელთა ნაკრებმა პალანგის ტურნირზე ჯგუფური ეტაპის მესამე მატჩიც წააგო. თუ პირველ ორ თამაშში ქართველები მინიმალურად აგებდნენ, ამჯერად რუსეთთან 0:3 დაიჩაგრნენ. პირველი ტაიმი 0:0 დასრულდა და ლევან მელიქას ბიჭებმა ბოლო ოც წუთში გაუშვეს სამივე ბურთი.

ამრიგად, დღეს ქართველები მე-7 ადგილისთვის მატჩში მეორე ჯგუფის ბოლოადგილოსან უკრაინას შეხვდებიან. ეგებ, ამათთან მაინც...

ილია ნანოგაშვილი

საქართველოს ფეხბურთის ფედერაციის და თბილისის „დინამოს" ყოფილი პრეზიდენტი მერაბ ჟორდანია, „დინამოს" დირექტორატის ყოფილი წევრი და ფედერაციის ყოფილი ვიცე-პრეზიდენტი ***რომან შოთაძე***, *„დინამოს" დირექტორატის ყოფილი წევრი და ეროვნული სტადიონის ყოფილი დირექტორი ნუკრი კაკილაშვილი — ეს სამეული და მათი მეგობრები ტაიმაუტს იღებენ, რათა კვლავ აქტიურად ისაქმიანონ საფეხბურთო ჩინოვნიკებად — აი, ეს გვაუწყა გუშინ რომან შოთაძემ ფეხბურთის ფედერაციაში გამართულ პრესკონფერენციაზე...*

ვისვენებთ, რათა დავბრუნდეთ

მერაბ ჟორდანიას მოსკოვის დინამო ეპატიჟება

— მერაბ ჟორდანია და ნუკრი კაკილაშვილი პატიმრობიდან გაათავისუფლეს და ისინი თავიანთ ოჯახებს დაუბრუნდნენ. მადლობას ვუხდი ყველას, ვინც მათ გათავისუფლებაში მონაწილეობა მიიღო. ჟორდანიას და კაკილაშვილის მეგობრებმა ბევრი გადავიტანეთ, განსაკუთრებით მათმა ოჯახებმა. მე კი დღეიდან, ასე ვთქვათ, შვებულებაში ვარ. ამ ცოტა ხნის წინ ნოდარ ახალკაცს შევხვდი და მან თანამშრომლობის სურვილი გამოთქვა, მაგრამ გადავწყვიტე, ამ ეტაპზე ფედერაციიდან წავსულიყავი. თქვენი, ჟურნალისტების საშუალებით კი მადლობას მოვახსენებ ყველა იმას, ვისთანაც მიმუშავია — ფედერაცის თანამშრომლებს და ვეტერანებს, რომელთათვისაც მაქსიმუმს ვაკეთებდით. ჩვენი გუნდი ქართულ ფეხბურთში 1991-92 წლებში მოვიდა, მაშინ „დინამოში" ვმუშაობდით და უფროსმა ნოდარ ახალკაცმა თქვა კიდეც, რომ არა თქვენ, „დინამო" 1992 წლის მერე აღარ იარსებებდაო.

— 1998 წლის ფედერაციის ყრილობის მუშაობაში მთელი საფეხბურთო სამყარო მონაწილეობდა, რომელმაც პრეზიდენტად მერაბ ჟორდანია აირჩია და სწორედ იქიდან დაიწყო ქართული საფეხბურთო სამყაროს გაერთიანება. მომდევნო საპრეზიდენტო არჩევნები 2002 წელს უთანასწორო პირობებში ჩატარდა, მაგრამ ქართულმა საფეხბურთო სამყარომ ძალიან მძიმე ბრძოლაში მაინც შეძლო დამოუკიდებლობის შენარჩუნება. თქვენ დაანახეთ ხალხს, რომ ამ რეჟიმის დამარცხება შეიძლებოდა — უთხრა მიხეილ სააკაშვილმა ჟორდანიას მაშინ...

— გულშემატკივრებს ბოდიშს ვუხდით, რომ ხშირ შემთხვევაში მათ იმ სიხარულს ვერ ვანიჭებდით, რისი ღირსნიც არიან, თუმცა „დინამოში" და ფედერაციაში ყოფნისას ბევრი პოზიტიური რამ გავაკეთეთ, მაგალითად, საქართველოს ფეხბურთის ფედერაცია უეფაში ერთ-ერთ მოწინავე ეროვნულ ფედერაციად ითვლებოდა, საქმიანი ურთიერთობა გავაბით ისეთ წარმატებულ კომპანიებთან, როგორებიც არიან „კოკა კოლა", „ყაზბეგი", „ფერო"...

— ამ ეტაპზე კი ჩვენი გუნდი პაუზას აკეთებს, მაგრამ უფეხბუროთოდ ცხოვრება არ შეგვიძლია და ახლა იმაზე დავფიქრდებით, თუ რა ფორმით შეგვიძლია ქართული ფეხბურთის დახმარება.

— „ჩვენს გუნდში" საკუთარ თავს და მერაბ ჟორდანიას გულისხმობთ?

— ჟორდანიას და კაკილაშვილსაც.

— მართალია, რომ ჟორდანია რუსეთში აპირებს საქმიანობას?

— სანამ რუსეთის ვარიანტი გამოჩნებოდა, ლონდონის „ჩელსიდან" წამოვიდა ინიციატივა, მაგრამ ჟორდანიამ გადაწყვიტა, რომ ის საქართველოს ფეხბურთის ფედერაციისთვის უფრო იყო საჭირო. ჟორდანიას აქვს შემოთავაზება მოსკოვის „დინამოდან", მაგრამ მერაბი ახლა დროს შვილებთან ატარებს, მერე კი ვნახოთ...

დავით თავართქილაძე

ფიფია გაფეროელდა

ზესტაფონმა თავდასხმას კითხვის ნიშანი მოუხსნა

საქართველოს ახალგაზრდული ნაკრების ფორვარდი გოგი ფიფია „ზესტაფონში" გადავიდა. როგორც შევიტყვეთ, შესაძლოა, მან უახლოეს ტურში „ცხინვალთან" ითამაშოს კიდეც.

შეგახსენებთ, იმერლები ჯერ კიდევ ორი თვის წინ აპირებდნენ „თბილისის" ბომბარდირის შეძენას, თუმც იმ დროს ფიფიას თურქული „ქაისერისა" და „გაზიანთეფის" ვარიანტებიც ჰქონდა...

გოგის გადაყვანით „ზესტაფონს" თავდამსხმაში პრობლემა უნდა მოეხსნას. ჩემპიონატის გასულ სამ ტურში ფეროელებმა ოდენ ორი გოლი გაიტანეს და ისიც ნახევარმცველებმა — რევაზ კვერნაძემ და სერგეი ნუდნიმ.

ილია ნანობაშვილი

2006 წლის მსოფლიო ჩემპიონატის I | შესარჩევი ჯგუფი

ჩვენი მეტოქეები

ბლოხინმა კიევის დინამო გაზარდა

უკრაინის ნაკრების თავკაცმა ოლეგ ბლოხინმა 22-კაციანი შემადგენლობა დაასახელა, რომელსაც 3 სექტემბერს თბილისში საქართველოს ნაკრებთან სათამაშოდ ჩამოიყვანს, 7-ში კი კიევში თურქეთს დაუხვდება. ბლოხინის გუნდი ოდნავ სახეცვლილია იმ მხრივ, რომ თუ ადრე კიევის „დინამოდან" 3-4 ფეხბურთელს იწვევდა, ახლა უკვე 7 კაცი ჰყავს შეგულებული.

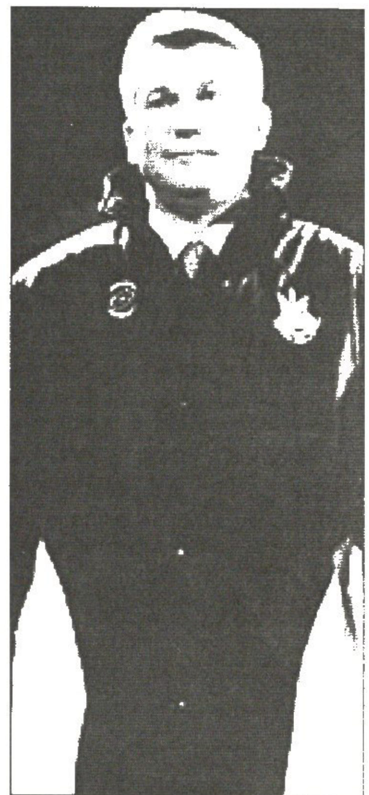

ოლეგ ბლოხინი

ნაკრებშია 31 წლის სერგეი რებროვი, რომელიც ერთ დროს ანდრეი შევჩენკოსთან ერთად მრისხანე თავდასხმის დუეტს ქმნიდა. „ლურჯ-ყვითლებში" პირველად გამოჩნდნენ დონეცკის „შახტარის" მცველი ვიაჩესლავ შევჩუკი და „კრივბასის" მეკარე მაქსიმ სტარცევი.

აქვე სრული სიაც ვნახოთ:

მეკარეები: *ალექსანდრ შოვკოვსკი (დინამო), მაქსიმ სტარცევი (კრივბასი);*

მცველები: *ვლადისლავ ვაშჩუკი, ანდრეი ნესმაჩნი, სერგეი ფიოდოროვი (ყველა დინამო), ვლადიმირ ეზერსკი, ანდრეი რუსოლი, ალექსანდრ რადჩენკო (ყველა დნეპრი), ვიაჩესლავ შევჩუკი (შახტარი);*

ნახევარმცველები: *ოლეგ შელაევი, სერგეი ნაზარენკო, ალექსანდრ რიკუნი (ყველა დნეპრი), ოლეგ გუსევი, რუსლან როტანი (ორივე დინამო), ანატოლი ტიმოშჩუკი (შახტარი), სერგეი შიშჩენკო (მეტალურგი დონეცკი), ანდრეი გუსინი (კრილია, რუსეთი);*

თავდამსხმელები: *ანდრეი შევჩენკო (მილანი, იტალია), სერგეი რებროვი (დინამო), ანდრეი ვორონინი (ლევერკუზენი, გერმანია), ოლეგ ვენგლინსკი (აეკ, საბერძნეთი), ალექსეი ბელიკი (შახტარი).*

დანიის ნაკრები ქართველებთან შეხვედრამდე 3 სექტემბერს თურქეთს სტუმრობს და ცხრილში შექმნილი ვითარებით მხოლოდ მოგებაზე უნდა ითამაშოს. „დინამიტთა" მწვრთნელმა მორტენ ოლსენმა მოახლოებული ორი თამაშისთვის ასეთი 22-კაციანი სია გამოაცხადა:

მეკარეები: *იესპერ კრისტიანსენი (კოპენჰაგენი), ტომას სორენსენი (ასტონ ვილა, ინგლისი);*

მცველები: *ბრაიან პრისკე (პორტსმუთი, ინგლისი), დანიელ აგერი, პერ ნილსენი (ორივე ბრონდბიუ), მიქაელ გრავგაარდი (კოპენჰაგენი), ნიკლას იენსენი (ფულემი, ინგლისი), ტომას ჰელვეგი (გლადბახი, გერმანია);*

ნახევარმცველები: *კრისტიან პოულსენი (შალკე, გერმანია), კლაუს იენსენი (ფულემი), დანიელ იენსენი (ვერდერი, გერმანია), მარტინ იორგენსენი (ფიორენტინა, იტალია);*

თავდამსხმელები: *დენის რომედალი (ჩარლტონი, ინგლისი), იესპერ გრონკიაერი, იონ დალ ტომასონი (ორივე შტუტგარტი, გერმანია), მორტენ სკოუბო (ბრონდბიუ), კენეტ პერეზი (ალკმაარი, ჰოლანდია), სორენ ლარსენი (შალკე, გერმანია).*

---

7 სექტემბერს ყაზახეთი საბერძნეთს უმასპინძლებს და სერგეი ტიმოფეევმა უკვე დაასახელა სანაკრებო შემადგენლობა:

მეკარეები: *იური ნოვიკოვი (ირტიში), დავით ლორია (შახტარი), სერგეი სტეპანენკო (თარაზი);*

მცველები: *იგორ ავდეევი (შახტიორი), სამატ სმაკოვი (კაირატი), ალექსანდრ ფამილცევი (ტომი, რუსეთი), ალექსანდრ კუჩმა (რუხი, პოლონეთი), მაქსიმ ზუევი (ვოსტოკი), ფარხადბეკ ირისმეტოვი (კაირატი), რინატ დუბინსკი (ურალი, რუსეთი);*

ნახევარმცველები: *რუსლან ბალტიევი (შინიკი, რუსეთი), ანდრეი კარპოვიჩი (კაირატი), მაქსიმ ნიზოვცევი (ტობოლი), ნურბოლ ჟუმასკალიევი (ტობოლი), ანტონ ჩიჩულინი (ესენისი), მაკსატ ბაიჟანოვი (ირტიში), ანდრეი ტრავინი (ალმატი), სერგეი ლარინი (ალმატი), მაქსიმ აზოვსკი (ალმატი), ნიკიტა ხოხლოვი (ესენისი), ალექსეი შაკინი (ვოსტოკი);*

თავდამსხმელები: *ოლეგ ლიტვინენკო (ალმატი), დენის როდიონოვი (ატირაუ), ალექსანდრ კროხმალი (ორდაბასი), დანიარ კენჟეხანოვი (ვოსტოკი).*

ბერძენთა თავკაცმა ოტო რეჰაგელმა ტრადიციას არ უღალატა და ჯერ ლეგიონერთა სია გამოაქვეყნა, სრულ შემადგენლობას კი 29 აგვისტოს გამოაცხადებს:

პანაიოტის ფისასი (ჰარტსი, შოტლანდია), ზისის ვრიზასი (ფიორენტინა, იტალია), იერკას სეიტარიდისი (დინამო, რუსეთი), გეორგიოს კარაგუნისი (ინტერი, იტალია), ანგელოს ხარისტეასი (აიაქსი, ჰოლანდია), სტელიოს იანაკოპულოსი (ბოლტონი, ინგლისი).

ჩემპიონთა ლიგა 2005-2006

მესამე საკვალიფიკაციო ეტაპი. საპასუხო მატჩები

კოლინას კისერი და ევერტონის ცოდვა
ინტერს ჭიშკრიდან უთვალთვალებენ

„რეინჯერსის" გამარჯვებაში დადო პრსომ გოლით მიიღო მონაწილეობა

მიროსლავ კლოზემ 3:0-ზე მიჰქარა, როცა სასტვენის შემდეგ ბურთს ფეხი ამოსცხო და კიმ მილტონ ნისლესნმაც ადრევე გაფრთხილებულ ფორვარდს მეორე ყვითელი ბარათი წითლად უქცია. „ვერდერი" „ბაზელს" უგებდა და გაუგებარია, რატომ გამოსტყუა კლოზემ მსაჯს გაძევება.

პირველი ტაიმის მიწურულს ნილსენმა სტუმართა კარში საეჭვო პენალტი დანიშნა, მაგრამ იოან მიკუმ ბურთი კარს აცილა. შესვენების შემდეგ „ბაზელს" ნაღდი საგოლე მომენტი ჰქონდა, რაინკესთან პირისპირ გასულმა დეჟენმა ვერ იხეირა, რასაც „ვერდერის" გოლი მოჰყვა. მცველის ფეხიდან ასხლეტილი ბურთი ივან კლასნიჩმა კარში შეაბრძანა. აქედან სამ წუთში ნილსენმა კიდევ ერთი პენალტი „დადო" მასპინძელთა სასარგებლოდ, რომელიც ტიმ ბოროვსკიმ გამოიყენა, ხოლო ივან კლასნიჩმა უმალ მესამე გოლი მიაყოლა — კუბერბიულერს საჯარიმოს კუთხიდან გაუტანა.

„ევერტონის" ცოდვა დაიდო პიერლუიჯი კოლინამ, რადგან დანკან ფერგიუსონს 81-ე წუთზე „ვილიარეალის" კარში გატანილი გოლი არ ჩაუთვალა. ფერგიუსონმა ნაკუთხურალი ბურთი შეაგდო ბარბოსას კარში, მაგრამ სანამ ბურთი მიფრინავდა, მსაჯმა საჯარიმოში ჯაჯგურისთვის სტუმარი მარკუს ბენტი დააჯარიმა. არადა, გამეორებაზე გამოჩნდა, რომ ბენტს წესი არ დაურღვევია, პირიქით, მას ექაჩებოდნენ მაისურაზე.

„ვილიარეალი" სორინის გოლით დაწინაურდა. მისი დარტყმული ბურთი გზად ვეირას შეეხო და გეზნაცვალი შევარდა ნაიჯელ მარტინის კარში, რომელიც საუკეთესო ევერტონელი იყო ამ მატჩში.

მიკაელ არტეტამ ბრწყინვალედ შესრულებული საჯარიმოთი მეორე ტაიმში გაათანაბრა, ფერგიუსონის არჩათვლილი გოლის შემდეგ კი „ევერტონი" მეტოქის ნახევარზე დასახლდა, მაგრამ „ვილიარეალმა" კონტრშეტევაზე გამოიჭირა და ბოლო წუთზე დიეგო ფორლანმა მასპინძელთა გამარჯვებისა გაიტანა.

ევერტონელთა მწვრთნელი დევიდ მოიესი დაღონებული იყო: „მითხრეს, რომ მსაჯობა ისეთივე იქნება, როგორც ინგლისშია, მაგრამ ასე არ ყოფილა. ჩვენ ვერ მოვხვდით ჩემპიონთა ლიგაში, რაც ძალიან საწყენია, თუმც ახლა ბედს უეფას თასზე ვცდით".

„მანჩესტერ იუნაიტედმა" უნგრეთში მატჩის ბოლო ოცი წუთი ათი კაცით ითამაშა, რადგან ალექს ფერგიუსონს სამივე შეცვლა მოესწრო, ხოლო კირონ რიჩარდსონი 70-ე წუთზე დაშავდა და მოედნიდან გაიყვანეს. თვითონ რიჩარდსონმა მეთექვსმეტე წუთზე ტრავმირებული გარი ნევილი შეცვალა, რომელსაც დაახლოებით ერთთვიანი მკურნალობა დასჭირდება.

ფერგიუსონმა უეინ რუნი დაასვენა, გიგზმა კი სეზონში პირველი მატჩი ითამაშა. ანგარიში გაბრიელ ჰაინცემ თავური დარტყმით გახსნა. აღსანიშნავია, რომ ერთი კვირის წინ ჰაინცემ ამავე სტადიონზე არგენტინის ნაკრების მაისურით უნგრეთის ნაკრებსაც გაუტანა და ისიც თავით. რიჩარდსონმა კი მესამე მიაყოლა — დაახლოებით ოცი მეტრიდან ლეწა.

გლაზგოს „რეინჯერსმა" თემურ ქეცბაიას „ანართოსისს" მეორე მატჩშიც მოუგო, მაგრამ ტომას ბუფელის გოლამდე ქართველმა მოთამაშე-მწვრთნელმა მასპინძლები გვარიანად ანერვიულა. ჯერ 30 მეტრიდან გასროლით ძელი შეატოკა, მერე კი რონალდ ვატერეუსი ორჯერ გადაახტუნა ბურთის მოსაგერიებლად. ამის შემდეგ „ჩაფრებმა" იძალეს. ბუფელმა სტუმართა მეკარეს ბურთი თავზე გადაავლო და ანგარიში გახსნა, ხოლო მეორე ტაიმში დადო პრსომ საჯარიმოს ხაზიდან გაიტანა.

„ბრონდბიუ" ამსტერდამში ელმანდერის გოლით შესვენებამდე დაწინაურდა, მაგრამ აიაქსელები მეორე ტაიმში გამოცოცხლდნენ. რაიან ბაბელმა გაათანაბრა, ხოლო შეცვლაზე შესულმა უესლი სნაიდერმა რვა წუთში დუბლი მიითვალა.

„ინტერმა" დონეცკის „შახტარს" ცარიელი ტრიბუნების „ალყაში" უმასპინძლა. გეხსომებათ, რომ გაზაფხულზე, ჩემპიონთა ლიგის მეოთხედფინალურ მატჩში „მილანთან", ინტერელმა ქომაგებმა სტადიონი გაბოლეს და თამაში ჩაშალეს. „შავ-ლურჯები" ამიტომაც დასაჯეს და „ინტერი" კიდევ სამ ევრომატჩს ცარიელი ტრიბუნების თანხლებით ითამაშებს.

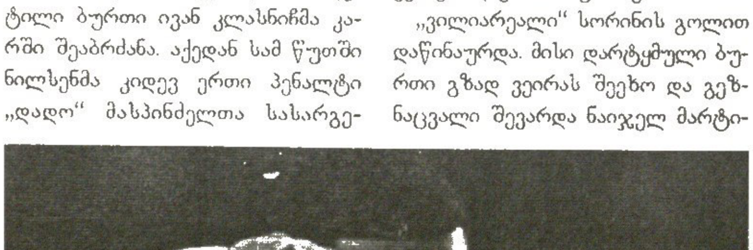

რაიან ბაბელმა „ბრონდბიუსთან" შეხვედრაში ანგარიში გაათანაბრა

რეინჯერსი (შოტლანდია) 2:0 ანორთოსისი (კვიპროსი) (2:1)
1:0 ბუფელი (39), 2:0 პრსო (58)
რეინჯერსი: ვატერეუსი, რიკსენი, როდრიგესი, პიერ-ფანფანი, ბოლი, ბ. ფერგიუსონი, მიურეი (რაე 85), ლოვენკრანდსი, ბუფელი (მაკკორმაკი 71), ნოვო, პრსო (ტომპსონი 66)
მწვრთნელი: ალექს მაკლიში
ზურაბ ხიზანიშვილი სათადარიგო იყო
ანართოსისი: გეორგიალიდესი, პურსატიდესი, ლუკა, ხენიდისი, პაბერი, **ქეცბაია** (სამარასი 64), მარაგოსი (კონსტანტინუ 52), ნიკულაუ, კაცაბაკისი, წიტაიშვილი (სოლაკიდესი 72), ფრუსოსი
მწვრთნელი: **თემურ ქეცბაია**
გაფრთხილება: პიერ-ფანფანი, მაკკორმაკი, პურსატიდესი
მსაჯი: ვალენტინ ივანოვი (რუსეთი)
48 500 მაყურებელი

სლავია (ჩეხეთი) 0:2 *ანდერლეხტი (ბელგია)* (1:2)
0:1 აკინი (72), 0:2 მ. მპენზა (84)

აიაქსი (ჰოლანდია) 3:1 ბრონდბიუ (დანია) (2:2)
0:1 ელმანდერი (44), 1:1 ბაბელი (50), 2:1, 3:1 სნეიდერი (80, 88)

დებრეცენი (უნგრეთი) 0:3 *მანჩესტერი(ინგლისი)* (0:3)
0:1, 0:2 ჰაინცე (20, 60), 0:3 რიჩარდსონი (65)

ბრიუგე (ბელგია) 2:2 ვოლერენგა (ნორვეგია) (0:1) 4:3 პენ.
1:0 ბალაბანი (79)
გაძევება: ვიოლერი (84, ვოლერენგა)

ვერდერი (გერმანია) 3:0 ბაზელი (შვეიცარია) (1:2)
1:0 კლასნიჩი (64), 2:0 ბოროვსკი (67), 3:0 კლასნიჩი (72)
მიკუმ ვერ გაიტანა პენალტი (43)
გაძევება: კლოზე (79)

ინტერი (იტალია) 1:1 შახტარი (უკრაინა) (2:0)
1:0 რეკობა (12), 1:1 ელანო (25)

ვილიარეალი (ესპანეთი) 2:1 ევერტონი (ინგლისი) (2:1)
1:0 სორინი (21), 1:1 არტეტა (70), 2:1 ფორლანი (90)

„სან სიროს" შესასვლელთან ორიათასამდე გულშემატკივარი შეიკრიბა და ფეხბურთს დიდ ეკრანზე უყურა. უქომაგო „ინტერი" ალვარო რეკობას გოლით დაწინაურდა, მაგრამ ელნომ პირველივე ტაიმში გაათანაბრა.

„ანდერლეხტმა" „სლავიას" მეორე მატჩშიც მოუგო. სერჰათ აკინმა და მბო მპენზამ თორმეტწუთიან მონაკვეთში თითო-თითო გაუტანეს პრაღელებს. აქვე ვიქვათ, რომ ეს იყო „სლავიას" მეხუთე ამაო ცდა ჩემპიონთა ლიგაში მოსახვედრად.

„ვილიარეალთან" შეხვედრაში „ბრიუგეს" გმირი ბოშკო ბალაბანი გახდა. ხორვატმა ფორვარდმა ძირითადი დროის დასრულებამდე თერთმეტი წუთით ადრე ორი მატჩის ჯამში გამათანაბრებელი გაიტანა. დამატებით დროში გუნდებმა „უგოლოდ" იბრძოლეს, პენალტების სერიაში კი გადამწყვეტი დარტყმა ბალაბანმა უზადოდ შეასრულა. „ბრიუგეს" მეკარე ტომისლავ ბუტინამ სერიაში ორი პენალტი მოიგერია, ხოლო მასპინძელმა გრეგორი დუფერმა ბურთი კარს აცილა.

გაჭა ხუციშვილი

კასანო მოჯიმ მოჩანგლა?

იტალიური მედიის ცნობით, ანტონიო კასანო „იუვენტუსის" ფეხბურთელი გახდება. ტურინელთა გენერალური დირექტორი ლუჩანო მოჯი რომში ჩასულა და იქაურ კოლეგა დანიელე პრადეს შეხვედრია. დირექტორებს კასანოს ტრანსფერზე უვაჭრიათ. შეთანხმდნენ, რომ „იუვენტსი" „რომას" ფულსაც გადაუხდის, ადრიან მუტუს და ჯორჯო ჩიელინის დაუთმობს, სანაცვლოდ კი ანტონიო კასანოს მიიღებს. ეს ამბავი სავარაუდოდ ოფიციალურად დღეს გაცხადდება.

ანტონიო კასანოს „რომასთან" კონტრაქტი მომავალ ზაფხულს უმთავრდება. კლუბთან კონტრაქტის გახანგრძლივებაზე უარი თქვა, რასაც რომაელთა მხრიდან მუქარა მოჰყვა, ახალ კონტრაქტზე თუ არ დათანხმდება, სათადარიგოთა სკამზე დავსვამთო. კასანო „რომამ" 2001 წელს „ბარიდან" 20 მილიონ გირვანქად შეიძინა, ახლა კი „იუვეს" დაახლოებით 13 მილიონ გირვანქას გადაუხდის.

„რომას" ბოლო ამხანაგურ მატჩში, არაბული „ალ აინის" წინააღმდეგ, ანტონიო კასანო შეცვლაზე შევიდა და ფანებმა უსტვინეს რადგან უკვე იცოდნენ, რომ ფეხბურთელმა „რომა" „იუვენტუსზე" გაცვალა.

გაჭა ხუციშვილი

ჩემპიონთა ლიგა 20054-2006. ჯგუფური ეტაპი

A ჯგუფი

ბაიერნი მიუნხენი, გერმანია
იუვენტუსი ტურინი, იტალია
ბრიუგე ბელგია
რაპიდი ვენა, ავსტრია

I ტური. 14.09.05
რაპიდი – ბაიერი
ბრიუგე – იუვენტუსი
II ტური. 27.09.05
იუვენტუსი – რაპიდი
ბაიერნი – ბრიუგე
III ტური. 18.10.05
ბაიერნი – იუვენტუსი
რაპიდი – ბრიუგე

IV ტური. 02.11.05
იუვენტუსი – ბაიერნი
ბრიუგე – რაპიდი
V ტური. 22.11.05
ბაიერნი – რაპიდი
იუვენტუსი – ბრიუგე
VI ტური. 07.12.05
რაპიდი – იუვენტუსი
ბრიუგე – ბაიერნი

B ჯგუფი

არსენალი ლონდონი, ინგლისი
აიაქსი ამსტერდამი, ჰოლანდია
სპარტა პრაღა, ჩეხეთი
თუნი შვეიცარია

I ტური. 14.09.05
სპარტა – აიაქსი
არსენალი – თუნი
II ტური. 27.09.05
თუნი – სპარტა
აიაქსი – არსენალი
III ტური. 18.10.05
აიაქსი – თუნი
სპარტა – არსენალი

IV ტური. 02.11.05
თუნი – აიაქსი
არსენალი – სპარტა
V ტური. 22.11.05
აიაქსი – სპარტა
თუნი – არსენალი
VI ტური. 07.12.05
სპარტა – თუნი
არსენალი – აიაქსი

C ჯგუფი

ბარსელონა ესპანეთი
პანათინაიკოსი ათენი საბერძნეთი
ვერდერი ბრემენი, გერმანია
უდინეზე უდინე, იტალია

I ტური. 14.09.05
უდინეზე – პანათინაიკოსი
ვერდერი – ბარსელონა
II ტური. 27.09.05
ბარსელონა - უდინეზე
პანათინაიკოსი – ვერდერი
III ტური. 18.10.05
პანათინაიკოსი – ბარსელონა
უდინეზე – ვერდერი

IV ტური. 02.11.05
ბარსელონა – პანათინაიკოსი
ვერდერი – უდინეზე
V ტური. 22.11.05
პანათინაიკოსი – უდინეზე
ბარსელონა – ვერდერი
VI ტური. 07.12.05
უდინეზე – ბარსელონა
ვერდერი – პანათინაიკოსი

D ჯგუფი

მანჩესტერი ინგლისი
ვილეარეალი ესპანეთი
ლილი საფრანგეთი
ბენფიკა ლისაბონი, პორტუგალია

I ტური. 14.09.05
ვილიარეალი – მანჩესტერი
ბენფიკა – ლილი
II ტური. 27.09.05
ლილი – ვილიარეალი
მანჩესტერი – ბენფიკა
III ტური. 18.10.05
მანჩესტერი – ლილი
ვილიარეალი – ბენფიკა

IV ტური. 02.11.05
ლილი – მანჩესტერი
ბენფიკა – ვილიარეალი
V ტური. 22.11.05
მანჩესტერი – ვილიარეალი
ლილი – ბენფიკა
VI ტური. 07.12.05
ვილიარეალი – ლილი
ბენფიკა – მანჩესტერი

E ჯგუფი

მილანი იტალია
პსვ ეინდჰოვენი, ჰოლანდია
შალკე გელზენკირხენი გერმანია
ფენერბაჰჩე სტამბოლი თურქეთი

I ტური. 13.09.05
მილანი – ფენერბაჰჩე
პსვ – შალკე
II ტური. 28.09.05
შალკე – მილანი
ფენერბაჰჩე – პსვ
III ტური. 19 10.05
მილანი – პსვ
ფენერბაჰჩე – შალკე

IV ტური. 01.11.05
პსვ – მილანი
შალკე – ფენერბაჰჩე
V ტური. 23.11.05
ფენერბაჰჩე – მილანი
შალკე – პსვ
VI ტური. 06.12.05
მილანი – შალკე
პსვ – ფენერბაჰჩე

F ჯგუფი

რეალი მადრიდი, ესპანეთი
ლიონი საფრანგეთი
ოლიმპიაკოსი პირეოსი საბერძნეთი
რუსენბორგი ტრონჰეიმი ნორვეგია

I ტური. 13.09.05
ლიონი – რეალი
ოლიმპიაკოსი – როსენბურგი
II ტური. 28.09.05
როსენბურგი – ლიონი
რეალი – ოლიმპიაკოსი
III ტური. 19.10.05
რეალი – როსენბურგი
ლიონი – ოლიმპიაკოსი

IV ტური. 01.11.05
როსენბურგი – რეალი
ოლიმპიაკოსი – ლიონი
V ტური. 23.11.05
რეალი – ლიონი
როსენბურგი – ოლიმპიაკოსი
VI ტური. 06.12.05
ლიონი – როსენბურგი
ოლიმპიაკოსი – რეალი

G ჯგუფი

ლივერპული ინგლისი
ჩელსი ლონდონი, ინგლისი
ანდერლეხტი ბრიუსელი ბელგია
ბეტისი სევილია, ესპანეთი

I ტური. 13.09.05
ჩელსი – ანდერლეხტი
ბეტისი – ლივერპული
II ტური. 28.09.05
ლივერპული – ჩელსი
ანდერლეხტი – ბეტისი
III ტური. 19.10.05
ანდერლეხტი – ლივერპული
ჩელსი – ბეტისი

IV ტური. 01.11.05
ლივერპული – ანდერლეხტი
ბეტისი – ჩელსი
V ტური. 23.11.05
ანდერლეხტი – ჩელსი
ლივერპული – ბეტისი
VI ტური. 06.12.05
ჩელსი – ლივერპული
ბეტისი – ანდერლეხტი

H ჯგუფი

ინტერი მილანი, იტალია
პორტუ პორტუგალია
რეინჯერსი გლაზგო, შოტლანდია
პეტრჟალკა ბრატისლავა სლოვაკეთი

I ტური. 13.09.05
პეტრჟალკა – ინტერი
რეინჯერსი – პორტუ
II ტური. 28.09.05
ინტერი – რეინჯერსი
პორტუ – პეტრჟალკა
III ტური. 19.10.05
პორტუ – ინტერი
რეინჯერსი – პეტრჟალკა

IV ტური. 01.11.05
ინტერი – პორტუ
პეტრჟალკა – რეინჯერსი
V ტური. 23.11.05
ინტერი – პეტრჟალკა
პორტუ – რეინჯერსი
VI ტური. 06.12.05
რეინჯერსი – ინტერი
პეტრჟალკა – პორტუ

ინგლისი

პრემიერლიგა. III ტური

ჩელსი 4:0 ვესტ ბრომვიჩი

1:0 ლამპარდი (23), 2:0 ჯო კოული (43), 3:0 დროგბა (68), 4:0 ლამპარდი (80)

ჩელსი: კუდიჩინი, ტერი, გ. ჯონსონი, გალასი, დელ ორნო, მაკელელე, ესიენი, ლამპარდი, ჯო კოული (რობენი 69), რაიტ-ფილიპსი (დაფი 79), დროგბა (კრესპო 71)

მწვრთნელი: ჟოზე მაურინიუ

ვესტ ბრომვიჩი: კირკლანდი, გერდსოუ, ალბრეხსტენი, კლემენტი, რობინსონი, გრინინგი (ელინგტონი 71), ჟიმეკა, ჩეპლოუ, ჯონსონი (ინამოტო 60), კამარა, კანუ

მწვრთნელი: ბრაიან რობსონი

გაფრთხილება: კამარა

მსაჯი: ჰელსი

41 201 მაყურებელი

არსენალი 4:1 ფულემი

0:1 კ. იენსენი (22), 1:1 სიგანი (32), 2:1, 3:1 ანრი (53, 83), 4:1 სიგანი (90)

არსენალი: ლემანი, სიგანი, ტურე, ლორენი, ეშლი კოული, გლები (კლიჩი 83), ჟილბერტო, ფაბრეგასი, რეიესი (ფლამინი 77), ბერხკამპი, ანრი

მწვრთნელი: არსენ ვენგერი

ფულემი: უორნერი, ნაითი, ვოლცი, რემანი, ნ. იენსენი, კ. იენსენი, დიოპი, ბოა მორტე, მალბრანკი, მაკბრაიდი (ჯონი 64), რაძინსკი

მწვრთნელი: კრის კოულმენი

გაფრთხილება: რეიესი, ბერხკამპი, ლორენი, ფლამინი, კოული, ბოა მორტე, რემანი

მსაჯი: კლატენბურგი

37 867 მაყურებელი

ბლექბერნი 0:0 ტოტენჰემი

ბლექბერნი: ფრიდელი, ნეილი, ნილსენი, ტოდი (მოკენა 81), მატეო, თუგაი, ემერტონი, სევიჯი, რიდი, პედერსენი, კუკი (ჯონსონი 87)

მწვრთნელი: მარკ ჰიუზი

ტოტენჰემი: რობინსონი, დოუსონი, სტალტერი, გარდნერი, ედმანი, ტაინიო, მენდეში (დეფო 81), ბრაუნი, ე. რიდი, მიდო (დავიდსი 53), რობი კინი

მწვრთნელი: მარტინ იოლი

გაფრთხილება: ნეილი, სევიჯი, დოუსონი, დავიდსი

გაძევება: ნეილი (76)

მსაჯი: გალაჰერი

22 375 მაყურებელი

ბოლტონი 2:0 ნიუკასლი

1:0 დიუფი (37), 2:0 იანაკოპულოსი (50)

ბოლტონი: იასკალაინენი, ბენ ჰაიმი, ჰანტი, ჯაიდი (დ. ფეიე 23), პედერსენი, ნოლანი, სპიდი, ოკოჩა, იანაკოპულოსი, დევისი (კამპო 70), დიუფი (ბორგეტი 87)

მწვრთნელი: სემ ალარდაისი

ნიუკასლი: გივენი, ბუმსონგი, ტეილორი, კარი, ბაბაიარო, ჯენსსი, ფეიე (კლარკი 60), პარკერი, ბოიერი (მილნერი 67), შირერი, ამეობი

მწვრთნელი: გრემ სუნესი

გაფრთხილება: ტეილორი

მსაჯი: სტაილსი

25 904 მაყურებელი

„ვესტ ბრომვიჩის“ კარში გატანილი პირველი გოლი ფრენკ ლამპარდმა (მარცხნიდან მეორე) თავის ერთი დღის ქალიშვილს ლუნა კოკო პატრისია ლამპარდს მიუძღვნა

ფრენკ ლამპარდის დიდი დღე

„ჩელსიმ“ მესამე მატჩიც მოიგო და გოლი კვლავ არ გაუშვა. ჟოზე მაურინიუმ „ვესტ ბრომვიჩთან“ პეტრ ჩეხი დაასვენა. მის ნაცვლად კარი კარლო კუდიჩინის ანდო. ძირითად შემადგენლობაში ითამაშეს ახალწვეულებმა მიკაელ ესიენმა და შონ რაიტ ფილიპსმა. ფრენკ ლამპარდმა დუბლი გაიფორმა, ჯო კოულმა და დიდიე დროგბამ კი თითო-თითო მიითვალეს. ლამპარდს 51 ჩელსელი გოლი მოუგრავდა, ხოლო დროგბამ სეზონის დაწყებიდან უკვე მეოთხე გაიტანა. ორი პრემიერლიგაში, ორიც — „ქომიუნითი შილდის“ მატჩში „არსენალთან“.

ბრომვიჩელთა მცველ ტომას გაარდსოეს შეცდომას პირველი გოლი მოჰყვა. დროგბა-ესიენის კომბინაცია ლამპარდის ზუსტი გასროლით დასრულდა. მეორე გოლი ჯო კოულმა რაიტ ფილიპსის პასით შეაგდო, ხოლო შესვენების შემდეგ დიდიე დროგბამ იხეირა. სტუმართა რბევა დამწყებმა ფრენკ ლამპარდმა დაამთავრა, საგოლე პასით კი შეცვლაზე შესულმა არიენ რობენმა გაუჩარხა.

ლონდონურ დერბიში „არსენალს“ მეექვსე წუთზევე შეეძლო დაწინაურება, მაგრამ ლორენმა პენალტი ვერ გაიტანა — კამერუნელის დარტყმული ბურთი „ფულემის“ მეკარე ტონი უორნერმა მოიგერია.

ამას შემდეგ სუტმრებმა ანგარიში გახსნეს. კლაუს იენსენმა იენს ლემანი უშანსოდ დატოვა. პირველი ტაიმის დასრულებამდე ცამეტი წუთით ადრე პასკალ რიგანმა ბერხკამპის ჩაწოდებულ ბურთს საგოლედ უთავაზა და გაათანაბრა. მეორე ნახევარში ტიერი ანრიმ ჯერ რეიესის, მერე კი გლების პასით იხეირა, ხოლო მეოთხე გოლი კვლავ სიგანის ანგარიშზეა. ასე რომ, „არსენალმა“ ოთხი „ფრანგული“ გაიტანა

„ნიუკასლმა“ მესამე ტურშიც ვერ მოახერხა გოლის გატანა და „ბოლტონთან“ დამარცხდა. სეზონის დაწყებამდე ინგლისში ვარაუდობდნენ, რომ პრემიერლიგური გუნდებიდან ყველაზე ადრე „ჯორდების“ მწვრთნელ გრემ სუნესს გააათავისუფლებდნენ. ასე თუ გააგრძელა, სუნესი სამუშაოს ნაღდად

ტიერი ანრიმ „ფულემს“ ორი გოლი გაუტანა

წიოკეს „ნიუკასლის“ ოცეა. ელ ჰაჯი დიუფი სტეფან კორზე მაღლა ახტა და ბურთი თავით ვიევენის კარში მრახავდა. ჟერარ ტაიმის დაწყებიდან ხუთ წუთში დიუფის პასით იანაკოპულოსმა ორიოდ მეტრიდან გაიტანა.

„ტოტენჰემს“ ამ უქმეებზე „ჩელსისთან“ ჯახი ელის. „მამლების“ მწვრთნელმა მარტინ იოლმა „ბლექბერთან“ გასვლით მატჩში დაეიდსი, კარიკი და დეფო თავიდანვე ამიტომ არ ათამაშა. „ტოტენჰემს“ შეტევაში ფხა მოაკლდა და მიჯრით ორი მატჩის მომგები გუნდი ბლექბერნში უგოლო ფრეს დასჯერდა. მიუხედავად იმისა, რომ მასპინძლებს შეხვედრის მიწურულს ლუკას ნეილი გაუძევეს.

ვაჟა ხუციშვილი

ჩელსი	3	3	0	0	6:0	9
ტოტენჰემი	3	2	1	0	4:0	7
სიტი	3	2	1	0	4:2	7
არსენალი	3	2	0	1	6:2	6
ჩარლტონი	2	2	0	0	4:1	6
მანჩესტერი	2	2	0	0	3:0	6
ვესტ ჰემი	2	1	1	0	3:1	4
ბოლტონი	3	1	1	1	4:3	4
მიდლსბრო	3	1	1	1	3:2	4
ლივერპული	2	1	1	0	1:0	4
ბლექბერნი	3	1	1	1	3:4	4
ვესტ ბრომვიჩი	3	1	1	1	2:5	4
ევერტონი	2	1	0	1	1:2	3
ასტონ ვილა	3	0	2	1	3:4	2
პორტსმუთი	3	0	1	2	2:5	1
ფულემი	3	0	1	2	2:6	1
ბირმინგემი	3	0	1	2	1:5	1
ნიუკასლი	3	0	1	2	0:4	1
უიგანი	2	0	0	2	0:2	0
სანდერლენდი	3	0	0	3	2:6	0

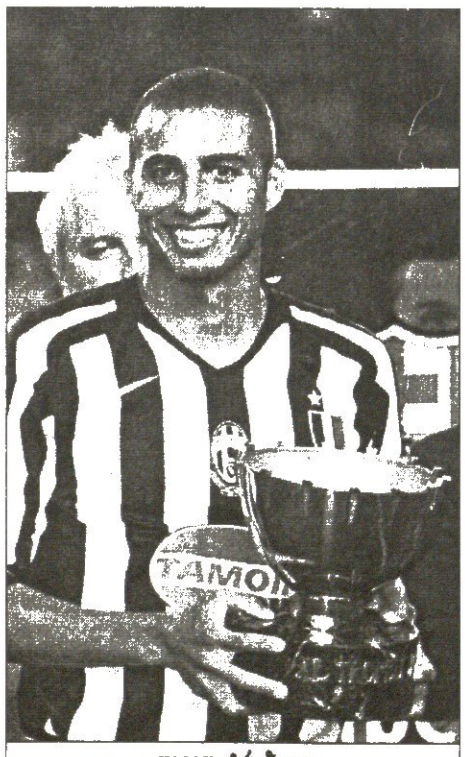

დავიდ ტრეზეგე
გამპერის თასით ხელში

გამპერის თასი ტურინში მიდის

გამპერის თასი

ბარსელონა 2:2 იუვენტუსი (2:4პ)

0:1 დელ პიერო (11ბ), 1:1 ინიესტა (67), 2:1 ვან ბრონკჰორსტი (70), 2:2 ტრეზეგე (79ბ)

ბარსელონა: ვალდესი (ხორკერა 46), გაბრი (ბელეტი 75), პუიოლი, ოლეგერი (ედმილსონი 46), ვან ბრონკჰორსტი, მარკესი, ვან ბომელი, ინიესტა (ეტოო 68), მესი (ეიული 90), რონალდინიო (დეკო 46), ლარსონი (მაქსი 86)

მწვრთნელი: ფრანკ რაიკარდი

იუვენტუსი: აბიატი, რ. კოვაჩი, ძებინა (ბალძარეტი 46), კანავარო, პესოტო (ზალაიეტა 87), კამორანეზი (ოლივერა 80), ვიეირა, კიელინი (ბლაზი 46), ჯანიკედა, დელ პიერო (მუტუ 46), იბრაჰიმოვიჩი (ტრეზეგე 46)

მწვრთნელი: ფაბიო კაპელო

გაფრთხილება: ძებინა, დელ პიერო, ვან ბომელი, ჯანიკედა, ვიეირა, კანავარო

მსაჯი: ხულიან როდრიგეს სანტიაგო

92 000 მაყურებელი

ფრანკ რაიკარდის „ბარსელონა“ ტურინის „იუვენტუსთან“ მატჩისშემდგომ პენალტებში დამარცხდა და „ხუან გამპერის თასიც“ იტალიურ გრანდს ჩაბარა. „კამპ ნოუზე“ შეკრებილი მრავალათასიანი ინჩადის თვალსასეიროდ მეტოქეებს ცუდი ბურთაობა არ უჩვენებიათ, მაგრამ „იუვე“ გადამწყვეტ ეპიზოდებში უფრო მეტ სიზუსტეს იჩენდა და შესაბამისად „ბარსას“ დამაარსებლის სახელობის ჯილდოც ფაბიო კაპელოს შეგირდებს ერგოთ.

სტუმრებმა პირველი გოლი მე-11 წუთზე გაიტანეს — ოლეგერი თავის საჯარიმოში პატრიკ ვიეირას ეუხეშა და პენალტი ალესანდრო დელ პიერომ შეაგდო. მცირე ხნის შემდეგ „იუვენტუსის“ ვარსკვლავს კიდეე ჰქონდა ანგარიშის გაზრდის შანსი, ოღონდ ვიქტორ ვალდესთან პირისპირ გასულმა დელ პიერომ ბოლო მომენტში ვერ ივარგა. საერთოდ სტუმართაგან იბრაჰიმოვიჩი, უკვე ხსენებული დელ პიერო და ვიეირა გამოირჩეოდნენ, მასპინძელთაგან კი საუკეთესო იყო ლეო მესი, 18 წლის „ახალი მარადონა“, რომელიც ტრიბუნებმა მრავალჯეს დაუჯილდოვეს ოვაციებთ. სწორედ მესის შესანიშნავი გარღვევის შემდეგ შეაგდო ინიესტამ თავისი გოლი და 67-ე წუთზე ტაბლოზე 1:1 დაიწერა. მერე ჯოვანი ვან ბრონკჰორსტის ჯერიც დადგა — ჯიომ აბიატის კარი შორეული დარტყმით შელეწა.

აქ, „კამპ ნოუს“ ქომაგნი გამოფხიზლდნენ და გამარჯვების სიმღერაც წინასწარ დაგუგუნეს, მაგრამ „იუვემ“ თავისი არ დაიშალა და ტრეზეგემაც 79-ე წუთზე თერთმეტმეტრიანი დარტყმით 2:2 გახადა. მატჩი ასეც მორჩა და გრანდებმა ისევ პენალტების სერიას მიმართეს. მუტუს, ოლივერას, ვიერას და ტრეზეგეს ოთხეული, ვალდესისა და მთელი „კამპ ნოუს“ სავალალოდ ზუსტი გახლდათ მაშინ, როდესაც კატალონიელთაგან გოლების გატანა სამუელ ეტოომ და მარკესმა ვერ მოახერხეს...

ბოლოს კი აღვნიშნოთ, რომ ტურინელთა რიგებში ამ შეხვედრაში ორი ახალწველის, ზემოთ უკვე ხსენებული კრისტიან აბიატისა და ფედერიკო ბალძარეტის დებიუტი შედგა. ორივე მათგანმა საკმაოდ ნორმალური შთაბეჭდილება დატოვა.

ლადო ხომერიკი

ესპანეთი. პრიმერადივიზიონი 2005-2006

„რეალის“ თავკაცი ვანდერლეი ლუშემბურგო

პრიმერადივიზიონის ახალი სეზონი წესით წინაზე უკეთესი, საინტერესო და დაძაბული უნდა გამოდგეს — ასე თვლიან სპეციალისტები და გულშემატკივართა დიდი ნაწილი. თუ შარშან „ბარსელონა“ სხვებზე გაცილებით უკეთ გამოიყურებოდა და თავიდანვე გამოჩნდა, რომ კატალონიელების შემჩერებელი ძნელად თუ მოიძებნებოდა ვინმე, ახლა საქმე ცოტა სხვაგვარადაა. საგრძნობლად გაძლიერებული „რეალი“ აღარაფრის დათმობას არ აპირებს. ხოლო თუ ესპანეთში ფეხბურთის ამ ორ უდიდეს გრანდს იქით გვიხედავთ, კიდევ ბევრს საინტერესო კლუბს შევამჩნევთ. „ვილიარეალმა“, რომელიც ჩინებულ სტილში ბურთაობს თავისუფლად შეიძლება ჩემპიონობისთვის იბრძოლოს. ახალი მწვრთნელების მოსვლით წესით მდგომარეობა უნდა გამოსწორდეს „ვალენსიასა“ და „დეპორტივოში“. კვლავ სერიოზულ ძალას წარმოადგენენ სევილიური გუნდები — „სევილია“ და „ბეტისი“, ყველანაირად ცდილობს ძველი სახელის დაბრუნებას მადრიდის „ატლეტიკო“ და რა თქმა უნდა, არც ბილბაოს „ატლეტიკი“ უნდა დავივიწყოთ.

აღვნიშნოთ ისიც, რომ პრიმერადივიზიონში საგრძნობლად იმატა ლეგიონერთა რიცხვმა. ბევრს, მათ შორის ეროვნული ნაკრების თავკაცს ლუის არაგონესს ეს არ სიამოვნებს — ესპანელი ფეხბურთელები იჩაგრებიან, რაც ცუდ შედეგებს მოვიტანსო. ბევრს კი პირიქით, მოწონს აქაოდა და ეს ამტკიცებს, რომ საუკეთესო ლიგა სწორედ პრიმერაა. ასეა თუ ისე გადაჭრით შეგვიძლია ვთქვათ, რომ წინ უამრავი საინტერესო რამ გველოდება...

პრიმერა რომელიც პრიმერაზე მეტია

ბარსელონა

რამდენიმე წლიანი ჩავარდნის შემდეგ, გასულ სეზონში კატალონიელებმა, როგორც იქნა შეძლეს თავისი თამაშის ჯოვნა და დამსახურებულადაც გახდნენ ჩემპიონები. აქედან გამომდინარე კლუბის უფროსობამ ბევრი ცვლილებების გაკეთება მიზანშეწონილად არ მიიჩნია და გუნდმა ამ ზაფხულს ოდენ ორი მოთამაშე — გამოცდილი ნახევარმცველი მარკო ვან ბომელი და ნიჭიერი გარემარბი სანტი ესკერო დაიმატა.

„ბარსა“ წლეულსაც პრმერადივიზიონის მთავარ ფავორიტად ითვლება და არცთუ უსაფუძვლოდ. გუნდი ბრწყინვალედაა დაკომპლექტებული. განსაკუთრებით შთამბეჭდავად ნახევარდაცვა და თავდასხმა გამოიყურება, მაგრამ აუგი არც დაცვაზე და მეკარეებზე ითქმის. მართალია ბევრი კატალონიელთა თავკაცს ფრანკ რაიკარდს ალმაცერად უყურებს, მაგრამ ასეთი მოთამაშეებით ცუდი მწვრთნელიც კი ბევრს მიაღწევდა. რაიკარდი კი ცუდი როდია...

რეალი

პროგნოზების გაკეთება ამ ეტაპზე ისევ ძალიან ძნელია. არცთუ წარმატებული მუშაობის შემდეგ ვანდერლეი ლუშემბურგოს „რეალიდან“ წასვლას უწინასწარმეტყველებდნენ. თუმცა ფაქტია, რომ ბრაზილიელი სპეციალისტი პოსტზე რჩება და გუნდს თანამემამულეებით ავსებს. თანაც ლუშემბურგოს განწყობა ძალიან ოპტიმისტურია, რაც კლუბის ქომაგთა დიდ ნაწილს აიმედებს კიდეც.

რობინიომ და ჟულიო ბაპტისტამ მადრიდელთა შეტევა წესით ძალიან უნდა გააძლიეროს. ნურც ორ ურუგვაელს დიეგოსა და პაბლო გარსიას დავივიწყებთ. „რეალის“ მთავარი პრობლემა ისევ სუსტი დაცვა იქნება. თუმცა „სამეფო კლუბის“ ამისდა მიუხედავად წურმატების მიღწევის გამოცდილება უკვე აქვს, მაგრამ ვნახოთ რა გამოვა ამჯერად.

უნდა აღვნიშნოთ ბოლო წლებში გუნდის ერთ-ერთი ლიდერის და ლუშემბურგოს მიერ ათვალწუნებული ლუიშ ფიგუს წასვლა. მის გზას კიდევ რამდენიმე გამორჩეული მოთამაშე დააღგა — ხავიერ პორტილიო, სანტიაგო სოლარი და ვალტერ სამუელი.

ვილიარეალი

წინა სეზონის მესამე ადგილი საუკეთესო შედეგია, რისთვისაც ამ გუნდს დაარსებიდან დღემდე მიუღწევია. საზოგადოდ, პატარა კლუბები დიდი წარმატების მერე საუკეთესო ფეხბურთელებს ყიდიან და ძალასაც კარგავენ-ხოლმე (გაიხსენეთ „ალავესი“), მაგრამ „ვილიარეალი“ სულ სხვაა...

„ლურჯ-ყვითლებმა“ საამსეზონოდ დაიმეტეს უგამოცდილესი იტალიელი ნახევარმცველი ალესიო ტაკინარდი, პოლონეთის ნაკრების წევრი იან კრომკაპი, ეკვადორელი ანტონიო ვალენსია და არგენტინელი მეკარე მარიანო ბარშოსა. და რაც მთავარია, შეინარჩუნეს რომან რიკელმე და ოქროსფეხა დიეგო ფორლანი. ასე რომ, უფრთხილდნენ, „ვილიარეალის“ რაგინდარა გუნდის გამწარება შეუძლია.

ბეტისი

გაძლიერდა სევილიური „ბეტისიც“. ამათ გავარდნილი „ლევანტეს“ გამთამაშებელი ალბერტ რიერა გადაიბირეს და ჩაროზად მალაგელი მიგელ ანხელი დაიმატეს. თუმცაღა მცოდნე ხალხი თვლის, შარშანდელი შედეგის — მეოთხე ადგილის — გასამეჯობესებლად ოდენ ამ ორი ფეხბურთელით გაძლიერება საკმარისი არ იქნებაო. ახლა ასეთია: „ბეტისს“ სულ ორი ფეხბურთელი ჰყავს ბევრი გოლის გატანა რომ შეუძლიათ — ბრაზილიელი რიკარდო ოლივეირა და ხაიაკინი. ჰოდა ამბობენ, ამათ ტრავმა რომ მიიღონ, „ბეტისს“ გოლის შიმშილობა დაეწყებაო. სიმართლეს ჰგავს — დიდი მიზნებზე დაგეშილი გუნდისთვის ორი კინკილა მეგოლე თანამედროვე ფეხბურთში ცოტაა.

სევილია

„სანჩეს პისხუანის“ ბინადართა გულშემატკივრებს, ერთი ხანობა, იმედი ჰქონდათ გადაწურული — მთავარმეგოლის ბაპტისტას „რეალში“ წასვლის მერე, ჩვენი გუნდი დაბეჩავდებაო. ახლა კი საქმეს ისეთი პირი უჩანს, სევილიელებს წინა სეზონზე უფრო ძლიერი გუნდი ეყოლებათ. ჩამოვთვლით: ხავიერ სავიოლა, ფრედერიკ კანუ და ლუის ფაბიანო — ესენი „სევილიას“ ახალწვეულები არიან და ვინძლო ბაპტისტაზე მეტ ძალასაც წარმოადგენდნენ გუნდისთვის. ამათ დავუმატოთ ანდალუსიელთა ნიჭიერი ფეხბურთელი ადრიანო კორეა, რენადო, დანიელ ალვეში და საჩემპიონთალიგო ადგილისთვის მებრძოლ გუნდს მივიღებთ.

ესპანიოლი

კი ბატონო, პატარა კატალონიელებს ჰყავთ რაულ ტამუდო და ივა დე ლა პენია, მაგრამ აღარ ჰყავთ მაქსი როდრიგესი, რომლის ღირსეული შემცვლელის მოძებნა კლუბმა ვერ მოახერხა. ამიტომ თვლიან, „ესპანიოლი“ შარშანდელი შედეგის გამეორებას თუ გაუმჯობესებას ვერ შეძლებსო. წინა სეზონში კი გუნდი მეხუთე ადგილზე გავიდა.

ვალენსია

გუნდში ახალმა სიომ დაჰბერა, რაც მწვრთნელის შეცვლასთან ერთად მოსალოდნელიც იყო. გუნდს ახლა მისი ოდინდელი მოთამაშე სანჩეს ფლორესი წვრთნის, ვინაც წინა სეზონში „ხეტაფეს“ ედგა თავში და გუნდს პრიმერადივიზიონში ადგილი შეანარჩუნებინა. მაგრამ სად „ხეტაფე“ და სად „ვალენსია“...

ვალენსიელებმა თავისუფალ აგენტებს, პატრიკ კლუივერტსა და ურუგვაელ მარიო რუხეიროს გაუფორმეს კონტრაქტები, ხოლო ბენფიკელ მცველს მიგელ მონტეიროსა და სარაგოსელი ფორვარდის დავიდ ეილიას შესაძენად 20 მილიონი ევრო დახარჯეს.

მოკლედ, განაცხადს თუ გადავხედავთ, „ვალენსიამ“ ოთხეულისთვის ნაღდად უნდა იბრძოლს, მაგრამ ისიცაა, რომ ბრაზილიელ ეტოს მუხლის მძიმე ტრავმა აქვს, რაც ნახევარდაცვაში სერიოზულ ნაპრალს აჩენს.

დეპორტივო

2000 წლის ჩემპიონს მძიმე დრეება უდგას. გუნდიდან წავიდა მწვრთნელი ხავიერ ირურეტა, ვინაელ ლაკორუნიაში გატარებულ შვიდ წელიწადში გუნდს იქამდე არნახული წარმატებები მოუტანა. გარდა ამისა, ასაკმა თავი შეახსენათ და ფეხბურთიდან წავიდნენ მაურო სილვა და ფრანი — „დეპორტივოს“ ორი ყველაზე გამოცდილი მოთამაშე.

ახალი ხალხის შესაძენად კი კლუბს ფული არ აქვს და პრეზიდენტმა აუგასტო სესარ ლენდორიომ ბრძანა, ქამარი მჭიდროდ უნდა შემოვიჭიროთო. ამდენად, „დეპორტივოს“ ერთადერთი მეტნაკლებად მნიშვნელოვანი შენაძენი საამსეზონოდ კანადელი ნახევარმცველი ჟულიან დე გუზმანი გახდა. ახლა „დეპორი“ ფაქტობრივად ალბერტ ლუკეს იმედადაა დარჩენილი, ვისაც ძალიან კარგი წინა სეზონი ჰქონდა. ხავიერ ირურეტას კი ხოაკინ კაპაროსი შეცვლის.

ბილბაო

ბასკთა უმთავრესმა სიამაყემ ამ ზაფხულს 12 მილიონის ევროთი ნიჭიერი გერემარბი სანტი ესკერი უფასოდ ერგო „ბარსელონას“. მაგრამ რა გინდა ის 12 მილიონი, როცა დაუწერელი კანონია: გუნდში მხოლოდ ბასკები უნდა თამაშობდნენ, რაც „ბილბაოს“ არჩევანს მეტისმეტად მწირს ხდის. მოკლედ, „ბილბაო“ დარჩენილი ძველებს — ეჩებერია, ფრან ისეს და ისმაელ ურსაისის იმედად უნდა იყვნენ. ჰო, კიდევ, „ბილბაოს“ ახალი დამრიგებელი ხოე ლუის მენდილლიშარი ჰყავს

მალაგა

მარსიო ამოროზოს, პაულუ ვანჩოპეს და ფერნანდო ბაიანოს წასვლის მერე ანდალუზიელები გუნდის ფაქტობრივად ახლიდან შენებას იწყებენ. შენება კი სალვა ბალესტას და რიჩარდ მორილესის გარშემო მოხდება.

ატლეტიკო

მადრიდის არარეალისტი ნახევარი იმედიანადაა. გუნდს კარლოს ბიანკი გაწვრთნის — განთქმული არგენტინელი სპეციალისტი. მისი დავალებების შესრულება კი მარტინ პეტროვს, მატია კეუმანს, მაქსი როდრიგესს, ლუსიანო გალეტისა და რა თქმა უნდა, ფერნანდო ტორესს მოუწევთ. ერთი სიტყვით, შემადგენლობას ურიგო არ ეთქმის.

სარაგოსა

დავიდ ვალიას „ვალენსიაში“ გადაბარგების მერე — რის თაობაზეც ზემოთ აღვნიშნეთ — გუნდმა ორი მნიშვნელოვანი შენაძენი გააკეთა: „დორტმუნდიდან“ ევერტონი და ყოფილი ბარსელონელი სერხიო გარსია დაიმატა. კიდევ, „სარაგოსამ“ უფასოდ წაჰგვარა „რეალს“ მეკარე სანჩესი.

ხეტაფე

ბერნდ შუსტერის გუნდზე სათქმელი ბევრიც არაფერია. „ხეტაფე“ პრიმერაში ადგილის შენარჩუნებისთვის იბრძოლებს და მეტის ამბიცია არც უნდა ჰქონდეს. აქ კი მხოლოდ მისი ლიდერები ჩამოვთვალოთ: შვეიცარელი ფაბიო სელესტინი, სერბი ველიკო პაუნოვიჩი და არგენტინელი ანიბალ მატელანი.

სოსიედადი

გუნდი დატოვა მისმა რუსმა ლიდერთაგანმა ვალერი კარპინმა, რაც უდავოდ დიდ დანაკლისად უნდა მივიჩნიოთ. კარგი ამბავი კი ის არის, რომ თურქმა ნიჰატიმ შუხლის ძველი და მძიმე ტრავმა მოიშუ?' ჰოდა, ის და დარკო კოვაჩეკიჩი ძველებურად თუ ითამაშებენ, „სოსიედადი“ ახალ სეზონში წინაზე მაღალ ადგილსაც ალბათ დაიკავებენ.

ოსასუნა

ჯონ ალეიზის და რიჩარდ მორალესის წასვლის მერე პამპლონელთა შეტევის ხაზი ჰიერ ვეგ

და ბერნარდო რომეიმ ჩაიბარეს. ამის გარდა, პაბლო გარსიას ნაცვლად მარსელო სოსა მოიყვანეს ნახევარდაცვაში, კარს კი „ძანსტერის“ ოდინდელი დარაჯი რიკარდო დაიცავს.

რასინგი

სანდერლენდელებს უძნელესი სეზონი ელით, რაკი სამი მთავარი ფეხბურთელი აღარ ჰყავთ: მარიო რეგუერიო, იოსი ბონიფაციო და ხავი გერერო. ვინღა დარჩაო? ფაქტობრივად, ძმების, სტეფან და კარლფრედ დალმების გარდა, სერიოზული ფეხბურთელი არავინ.

მალიორკა

პრიმერაში ძლივს დარჩენილი „მალიორკა“, რა გასაკვირია, გაძლიერებაზე რომ იფიქრებდა. ეტორ კუპერის რეკომენდაციით უფროსობამ არგენტინული ტრიო: ვალერო ტუციო, ჯონას გუტიერესი და ადრიან პერალტა დაიმატა ესენი ნახევარდაცვას ალბათ გააძლიერებენ, აი, თავდასხმაში კი, რა მოგახსენოთ...

ალადისი

სეგუნდა დივიზიონის ჩემპიონი „ხეტაფეს“ შედეგის გამეორებას — პრიმერაში ადგილის შენარჩუნებას ეცდება. კადისელთა მთავარი საზაფხულო შენაძენი კი ურუგვაელი გარემარბი ფაბიო ესტეიანოვი გახლავთ. დავამატოთ, რომ „კადისი“ პრიმერაში აღზევებას 13 წელი ელოდა.

სელტა

ვიგოელთა მიზანი არაოფიციალურ დივიზიონში ადგილის შენარჩუნება, ეგებ საუეფასთასო ადგილის დაკავებაც იყოს. მიზეზი მარტივია: ოფიციალურ მთელ გუნდს პრიმერაში თამაშის დიდი გამოცდილება აქვს და ფინანსურადაც ყოჩაღად არიან. „სელტას“ მთავარი შენაძენი კი „ალავესის“ არგენტინელი მცველი დიეგო პლასენტეა.

ალავესი

ახალმა პრეზიდენტმა დიმიტრი პიტერმანმა გუნდი მაურისიო პელეგრინოთი და ჯონ ალეიზით გააძლიერა. თავად პიტერმანი კი, „რასინგიდან“ გემახსოვრებათ, დიდი თავქარიანი ვინმეა. მოკლედ, „ალავესი“ მზიარულებას გვპირდება.

კოტე კეკელია

ᲔᲡ�პᲐᲜᲔᲗᲘ. ᲞᲠᲘᲛᲔᲠᲐᲓᲘᲕᲘᲖᲘᲝᲜᲘ 2005-2006

კატალონიურმა „ბარსელონამ" ნახევარდაცვა მარკ ვან ბომელი გაიძლიერა

ᲑᲐᲠᲡᲔᲚᲝᲜᲐ

ᲛᲔᲙᲐᲠᲔᲔᲑᲘ

1	ვიქტორ ვალდესი	14.01.82
25	ალბერტ ხორკერა	03.03.79
28	რუბენი	22.06.84

ᲛᲪᲕᲔᲚᲔᲑᲘ

2	ჟულიანო ბელეტი	20.06.76
4	რაფაელ მარკესი	13.02.79
5	კარლეს პუიოლი	13.04.78
12	ეან ბრონკპორსტი	05.02.75
15	ედმილსონი	10.07.76
23	ოლეგერი	02.02.80

ᲜᲐᲮᲔᲕᲐᲠᲛᲪᲕᲔᲚᲔᲑᲘ

3	ტიაგო მოტა	28.08.82
6	ხავი	25.01.80
10	რონალდინიო	21.03.80
17	მარკ ეან ბომელი	22.04.77
18	გაბრი	10.02.79
20	დეკო	27.08.77
24	ანდრეს ინიესტა	11.05.84

ᲗᲐᲕᲓᲐᲡᲮᲛᲔᲚᲔᲑᲘ

7	პენრიკ ლარსონი	20.09.71
8	ლუდოვიკ ჟიული	10.07.76
9	სამუელ ეტოო	10.03.81
11	მაქსი ლოპესი	03.04.84
14	სანტიაგო ეასკერო	14.12.76
30	ლიონელ მესი	24.06.87

მწვრთნელი: ფრან რაიკარდი

ᲡᲔᲕᲘᲚᲘᲐ

ᲛᲔᲙᲐᲠᲔᲔᲑᲘ

1	ლოპეს ვალეხო	22.09.75
25	მარიო ბარბოსა	27.07.84

ᲛᲪᲕᲔᲚᲔᲑᲘ

2	გონსალო როდრიგესი	10.04.84
3	როდოლფო არუბარენა	20.07.75
15	იან კრომკამპი	17.08.80
16	კიკე ალვარესი	20.07.75
17	ხავი ვენტა	13.12.75
22	მანუელ პენია	17.01.73
26	სეზარ არსო	21.01.86
33	კარლოს ალკანტარა	01.02.85

ᲜᲐᲮᲔᲕᲐᲠᲛᲪᲕᲔᲚᲔᲑᲘ

6	ხოსიკო	06.01.75
8	რიკელმე	24.06.78
10	როჯერი	15.12.76
11	ხავიერ კალეხა	12.05.78
12	ხუან პაბლო სორინი	05.05.76
14	ეექტორ ფონტი	15.06.84
18	ალესიო ტაკინაარდი	23.07.75
19	მარკოს სენა	17.07.76
20	ანტონიო ვალენსია	04.08.85
21	სანტიაგო კასორლა	13.12.84
44	მარკოს ბარენო	21.03.87
46	დავიდ ფუსტერი	03.02.82

ᲗᲐᲕᲓᲐᲡᲮᲛᲔᲚᲔᲑᲘ

5	დიეგო ფორლანი	19.05.79
7	ანტონიო გიარე	10.03.80
9	ლუჩო	19.05.81
23	ხოსე მარი	10.12.78
29	ხონათან პერეირა	12.05.87

მწვრთნელი: მანუელ პელეგრინი

ᲕᲐᲚᲔᲜᲡᲘᲐ

ᲛᲔᲙᲐᲠᲔᲔᲑᲘ

1	გორკა ირასიოსი	06.03.81
13	კარლოს კამენი	18.12.84
26	ბიელი	02.12.85

ᲛᲪᲕᲔᲚᲔᲑᲘ

3	დავიდ გარსია	16.01.81
4	ალბერტო ლოპო	05.05.80
6	მაურისიო პოჩეტინიო	02.03.72
18	დიდიე დომი	08.04.78
21	დანიელ ხარკე	01.01.83
?	მოისესი	20.02.81
?	არმანდო სა	16.09.75

ᲜᲐᲮᲔᲕᲐᲠᲛᲪᲕᲔᲚᲔᲑᲘ

7	ანტონიო ველამასანი	22.01.77
8	ანხელ მორალესი	13.07.75
9	იეან დე ლა პენია	06.05.75
14	იტო	21.01.75
15	ფრედსონი	22.02.81
30	ეექტორი	13.03.84
?	ხოფრე	24.01.80
?	ალბერტ რიერა	15.04.84
?	ზაბალეტა	16.01.85
?	ედუარდო კოსტა	23.09.82

ᲗᲐᲕᲓᲐᲡᲮᲛᲔᲚᲔᲑᲘ

11	მარტინ პოსე	20.08.75
20	ფერან კორომინასი	05.01.83
23	რაულ ტამუდო	19.10.77
31	ხონათან სორიანო	24.09.85
?	ლუის გარსია	06.02.81
?	ფრანსისკო ტორესი	09.01.85

მწვრთნელი: მიგელ ანხელ ლოტინა

ᲡᲔᲕᲘᲚᲘᲐ

ᲛᲔᲙᲐᲠᲔᲔᲑᲘ

1	ანდრეს პალოპი	22.10.73
13	ანტონიო ნოტარიო	19.11.72

ᲛᲪᲕᲔᲚᲔᲑᲘ

2	ხავი ნავარო	06.02.74
3	დავიდ კასტედო	23.01.74
5	სერხიო რამოსი	30.03.86
20	აიტორ ოსიო	28.11.76
23	პაბლო რუისი	25.05.81
24	პაბლო ალფარო	24.04.69
31	მანუელ ბლანკო	01.03.83
35	დავიდ პრიეტო	02.01.83

ᲜᲐᲮᲔᲕᲐᲠᲛᲪᲕᲔᲚᲔᲑᲘ

4	დანიელ ალვესი	06.05.83
6	გალიარდო	13.01.80
8	იორდი	28.02.81
11	რენატო	15.05.79
15	ხესუს ნავასი	21.11.85
16	ადრიანო კორეირა	26.10.84
17	ხესული	24.01.78
18	ლუის მარტი	28.04.75
21	ანტონიო ლოპესი	12.05.80
22	ფერნანდო სალესი	12.09.77
25	ენცო მარესკა	10.02.80
27	ანტონიო პუერტა	26.11.84
29	ეერა მორენო	11.10.86

ᲗᲐᲕᲓᲐᲡᲮᲛᲔᲚᲔᲑᲘ

?	კარლიტოსი	18.09.76
7	ხავიერ სავიოლა	11.12.86
9	არისა მაკულულა	04.03.81
10	ლუის ფაბიანო	08.11.80
12	ფედერიკ კანუტი	02.09.77
14	ანტონიტო	02.02.78
30	კეპა ბლანკო	13.01.84

მწვრთნელი: ხუანდე რამოსი

ᲠᲔᲐᲚᲘ

ᲛᲔᲙᲐᲠᲔᲔᲑᲘ

1	იკერ კასილიასი	20.05.81
13	დიეგო ლოპესი	09.11.81

ᲛᲪᲕᲔᲚᲔᲑᲘ

2	მიჩელ სალგადო	22.10.75
3	რობერტო კარლოსი	10.04.73
6	იეან ელგერა	28.03.75
15	რაულ ბრაეო	14.04.81
18	ჯონათან ეუდგეიტი	22.01.80
21	კარლოს დიოგო	18.07.87
22	ფრანსისკო პაეონი	09.01.80
24	ალვარო მეხია	18.01.82
?	მინამბრესი	01.01.81

ᲜᲐᲮᲔᲕᲐᲠᲛᲪᲕᲔᲚᲔᲑᲘ

5	ზინედინ ზიდანი	23.06.72
8	ჟულიო ბაპტისტა	01.10.81
12	პაბლო გარსია	11.05.77
14	გუტი	31.10.76
16	თომას გრავესენი	11.03.76
23	დეივიდ ბექემი	02.05.75

ᲗᲐᲕᲓᲐᲡᲮᲛᲔᲚᲔᲑᲘ

7	რაული	27.06.77
9	რონალდო	29.09.76
11	მაიკლ ოუენი	14.12.79
17	ხავიერ პორტილიო	30.03.82
?	რობინიო	25.01.84

მწვრთნელი: ვანდერლეი ლუშემბურგი

ᲑᲐᲠᲘᲡᲘ

ᲛᲔᲙᲐᲠᲔᲔᲑᲘ

1	პედრო კონტრარესი	07.01.72
13	ანტონიო დობლასი	05.08.80

ᲛᲪᲕᲔᲚᲔᲑᲘ

2	ლუის ფერნანდესი	27.09.72
3	ალეხანდრო ლემბო	15.02.78
4	ხუანიტო	23.07.76
5	დავიდ რივასი	02.12.78
7	ფერნანდო ვარელა	01.09.79
15	ნანო	07.07.80
16	ოსკარ ლოპესი	11.05.80
22	პაოლო კასტელინი	25.03.79
27	მელი	06.06.84

ᲜᲐᲮᲔᲕᲐᲠᲛᲪᲕᲔᲚᲔᲑᲘ

8	არსუ	17.03.81
9	ფერნანდო	02.06.79
10	ხოსე კანიასი	17.05.72
14	ხესუს კაპი	26.03.77
17	ხოაკინი	21.07.81
18	ალბერტო რიერა	16.02.78
19	ისრაელი	16.03.87
20	მარკოს ასენსიო	25.07.76
23	ხუანლუ	18.05.80
25	მიგელ ანხელი	16.09.78

ᲗᲐᲕᲓᲐᲡᲮᲛᲔᲚᲔᲑᲘ

6	დანი	16.09.81
12	რიკარდო ოლივეირა	05.06.80
21	ხისკო	05.09.80
24	ედუ	10.05.76

მწვრთნელი: ლოენს სერა ფერერი

ᲕᲐᲚᲔᲜᲡᲘᲐ

ᲛᲔᲙᲐᲠᲔᲔᲑᲘ

1	სანტიაგო კანისარესი	18.02.69
13	ლუის მორა	12.07.73
25	ლუდოვიკ ბუტელე	13.04.83

ᲛᲪᲕᲔᲚᲔᲑᲘ

2	მანუელ რუზი	05.04.86
3	ფაბიო აურელიო	24.09.79
4	რობერტო აიალა	12.04.73
5	კარლოს მარჩენა	31.07.79
12	მარკო კანეირა	09.02.79
15	ამადეო კარბონე	06.04.65
17	დავიდ ნავარო	25.05.80
23	კურო ტორესი	27.12.76
24	ემილიანო მორეტი	11.06.81
29	პედრო ლოპესი	01.11.83
?	მიგელი	04.01.80

ᲜᲐᲮᲔᲕᲐᲠᲛᲪᲕᲔᲚᲔᲑᲘ

6	დავიდ ალბელდა	07.12.74
8	რუბენ ბარახა	11.07.75
11	მარიო რეგუერო	14.09.78
14	ვისენტე	16.07.81
16	რაულ ალბიოლი	04.09.85
19	რუფეტე	20.11.76
31	ხუანლუ	07.02.84
18	ედუ	15.05.78
?	უგო ვიანა	15.01.83

ᲗᲐᲕᲓᲐᲡᲮᲛᲔᲚᲔᲑᲘ

7	დავიდ ვილა	03.12.81
9	პატრიკ კლუივერტი	01.07.76
10	მიგელ ანხელ ანგულო	23.06.77
22	მარკო დი ვაიო	15.07.76
20	მიგელ მისტა	12.11.78
21	პაბლო აიმარი	03.11.79

მწვრთნელი: კიკე ფლორესი

ᲑᲘᲚᲑᲐᲝ

ᲛᲔᲙᲐᲠᲔᲔᲑᲘ

1	ინაკი ლაფუენტე	24.01.76
13	დანიელ არანსუბია	18.09.79

ᲛᲪᲕᲔᲚᲔᲑᲘ

2	უნაი მედინა	23.01.80
3	ხავიერ კასასი	09.05.82
4	აიტორ კარანკა	18.09.73
12	ხოსე მარია ლაკრუზი	25.04.78
14	ლუის პრიეტო	19.02.79
16	პაბლო ორბაისი	06.02.79
19	ანდერ მურილიო	22.07.83

ᲜᲐᲮᲔᲕᲐᲠᲛᲪᲕᲔᲚᲔᲑᲘ

5	ფელიპე	18.11.75
6	ენდიკა ლოსადა	08.03.82
7	ტიკო	15.09.76
8	ჟულიენ გერერო	07.01.74
10	ხავიერ იესტე	06.12.79
11	ხავიერ გონსალესი	22.03.74
15	ანდონი ირაოლა	22.06.82
18	კარლოს გურპეგი	19.09.80
27	სოლაბარიეტა	22.07.83

ᲗᲐᲕᲓᲐᲡᲮᲛᲔᲚᲔᲑᲘ

9	ფერნანდო ლორენტე	23.03.85
17	ხოსება ეიზაერია	05.09.77
20	ისმაელ ურსაისი	07.10.71
22	იბონ ფერნანდესი	10.07.84

მწვრთნელი: ხოსე ლუის ნენდილიბარი

ᲛᲐᲚᲝᲠᲙᲐ

ᲛᲔᲙᲐᲠᲔᲔᲑᲘ

1	ფრანსისკო მოლინა	08.08.70
13	ადოლფო მუნუა	27.01.78
25	დანიელ მალო	25.01.79

ᲛᲪᲕᲔᲚᲔᲑᲘ

2	მანუელ პაბლო	25.01.76
3	ენრიკე რომერო	23.06.71
5	სეზარ მარტინი	02.04.77
14	ხორხე ანდრადე	09.04.78
15	ხუან კაპდეილი	02.03.78
20	პაბლო ამო	15.01.78
23	ფაბრიციო კოლოჩინი	22.01.82
24	ეექტორი	11.10.74
?	ხუანმა	13.01.77

ᲜᲐᲮᲔᲕᲐᲠᲛᲪᲕᲔᲚᲔᲑᲘ

4	ალდო დუშერი	22.03.79
6	მაურო სილვა	12.01.68
8	სერხიო სორიანო	10.11.76
12	ლიონელ სკალონი	16.05.78
16	ტორო აკუნია	25.03.72
18	ვიქტორ სანჩესი	23.02.76
21	ვალერონი	17.06.75
?	დე გუზმანი	25.03.81
?	მომო	15.07.82

ᲗᲐᲕᲓᲐᲡᲮᲛᲔᲚᲔᲑᲘ

9	დიეგო ტრისტანი	05.01.76
11	პედრო მუნიტისი	19.06.75
19	ალბერტო ლუკე	11.03.78
38	ფრანსისკო ხისკო	27.06.86
?	მარკოს იანიესი	10.04.74
?	რუბენ კასტრო	27.06.81

მწვრთნელი: ხოაკინ კაპარისი

ᲛᲐᲚᲔᲡᲐ

ᲛᲔᲙᲐᲠᲔᲔᲑᲘ

1	ფრანსისკო არნაუ	23.03.75
13	გოიტია	02.03.82

ᲛᲪᲕᲔᲚᲔᲑᲘ

4	ლიტოსი	26.02.74
5	სეზარ ნაეასი	14.02.80
6	ალექსის რუანო	04.08.85
12	ვისენტე ვალკარსე	19.10.74
19	ფერნანდო სანს დურანი	01.01.74

ᲜᲐᲮᲔᲕᲐᲠᲛᲪᲕᲔᲚᲔᲑᲘ

7	ხერარდო გარსია	07.12.74
8	ანტონიო იდალგო	06.02.79
11	ნაჩო სანტამარია	24.06.80
14	მარსელო რომერო	04.07.76
15	მანუელ სანჩესი	25.01.79
20	დუდა	27.06.80
22	ხუან როდრიგესი	01.04.84
?	ფერნანდო უსერო	27.03.84

ᲗᲐᲕᲓᲐᲡᲮᲛᲔᲚᲔᲑᲘ

9	პაკო ესტებანი	21.08.81
10	ედგარ პაჩეკო	07.08.77
16	ჩენგე მორალესი	21.02.75
17	სალვა ბალესტა	25.05.75
18	პაბლო კუნაგო	25.08.79

მწვრთნელი: ანტონიო ტაპია

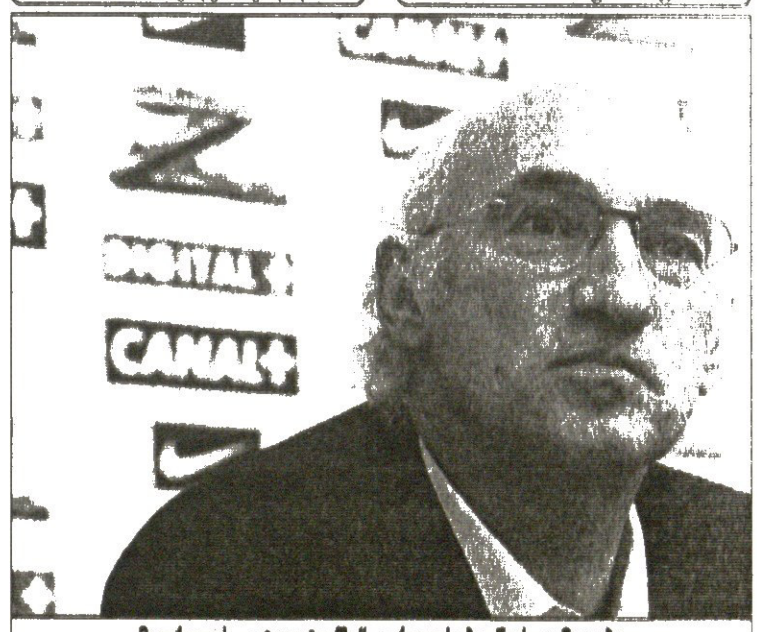

მადრიდის „ატლეტიკში" კარლოს ბიანკის ეიმედება

ესპანეთი. პრიმერადივიზიონი 2005-2006

პატრიკ კლუივერტი „ვალენსიაში" დაფუძნდა

ატლეტიკო

მეკარეები

25	ლეო ფრანკო	20.06.77
27	ივან კუელარი	27.05.84

მცველები

2	ხუან ველასკო	15.05.77
3	ანტონიო ლოპესი	13.09.81
5	გარსია კალვო	01.04.75
21	ლუის პერეა	30.01.79
22	პაბლო ტებარი	03.08.81
26	ფრანსისკო მოლინერო	26.07.85

ნახევარმცველები

4	გონსალო კოლსა	11.05.77
6	ხოსე ზაინოსი	01.12.77
7	ლუსიანო გალეტი	09.04.80
8	არიელ იბაგასა	27.10.76
11	მაქსი როდრიგესი	02.01.81
18	ხუან ვალერა	21.12.84
20	გაბი ფერნანდესი	10.07.83
23	პეტერ ლუქსენი	09.04.79
24	ალვარო ნოეა	16.05.78

თავდამსხმელები

9	ფერნანდო ტორესი	20.03.84
10	მატია კეტმანი	12.04.79
14	ხავიერ არისმენდი	03.03.84
17	მარტინ პეტროვი	15.01.79
28	ბრაულიო როდრიგესი	18.09.85
?	მანუელ დემორალი	25.02.84

მწვრთნელი: კარლოს ბიანკი

ხეტაფე

მეკარეები

1	ლუის გარსია	23.04.79
13	ხუან კალატაიუდი	21.12.79

მცველები

2	კოზმინ კონტრა	15.12.75
3	მარიო პერნია	04.05.77
4	დავიდ ბელენგერი	17.12.72
10	რუბენ პულიდო	02.02.79
12	ანიბალ მატელანი	08.05.77
15	ხავიერ პარედესი	05.07.82
23	მანუელ ტენა	08.09.76

ნახევარმცველები

5	დავიდ კუბილიო	06.01.78
6	დიეგო რივასი	27.04.80
7	მარიო კოტელო	16.02.75
15	რაულ ალბიოლი	04.09.85
16	ანხელ ვიეგარი	12.02.74
18	პაბლო რედონდო	17.04.82
20	ფაბიო სელესტინი	31.10.75
21	ფერნანდო ნანო	20.04.82
22	ხაიმე გავილანი	12.05.85
24	აგილარ ალბერტო	12.07.84

თავდამსხმელები

8	გეორგე კრაიოვეანე	14.02.68
9	იორდი	14.09.72
11	ივანი რიკი	11.08.80
14	ველიკო პაუნოვიჩი	21.08.77
17	ვალენტინ პაჩონი	05.02.77
19	დანიელ გისა	17.08.80

მწვრთნელი: ბერნდ შუსტერი

ესპანიოლი

მეკარეები

1	ხუან ელია	24.01.79
13	რიკარდო ლოპესი	31.12.71
26	რობერტო სანტამარია	27.02.85

მცველები

2	ხოსე ისკიერდო	03.08.80
3	რაფაელ კლავერო	10.01.77
4	მიგელ ფლანიო	19.08.84
5	კარლოს კუელარი	23.08.81
7	სეზარ კრუჩაგა	26.01.74
14	ხოსეჩო	25.02.75
17	ხავიერ ფლანიო	19.08.84
19	ენრიკე კორალესი	01.03.82

ნახევარმცველები

8	მანუელ ორტისი	01.03.82
10	ფრანსისკო პუნიალი	06.09.75
11	მოპა	12.09.77
16	დავიდ ლოპესი	10.09.82
18	მარსელო სოსა	02.06.78
21	ვალდო	23.04.81
22	ინაკი მუნიოსი	02.07.78
23	ლუდოვიკ დელპორტე	06.02.80
25	ფრანი	07.05.84
28	რაულ გარსია	10.07.86
29	ლუის სოტა	11.01.82

თავდამსხმელები

4	ივან როსადო	23.04.74
9	სავო მილოშევიჩი	02.09.73
15	ვებო	20.01.82
20	ბერნარდო რომეო	10.09.77
24	გორკა ბრიტი	19.04.78

მწვრთნელი: ხავიერ აგირე

ბალადოლიდი

მეკარეები

1	მიგელ ანხელ მორა	02.04.84
25	ანტონიო პრაცი	09.09.71

მცველები

2	მარკ იულიანო	12.08.73
5	ფერნანდო ნინო	16.09.74
8	დავიდ კორტესი	29.08.79
19	ფერნანდო ნავარო	25.06.82
20	მიგელ ანხელ ნადალი	28.06.66
22	სერხიო ბალესტეროსი	04.09.75
26	ხავიერ კამპოსი	10.03.82
?	ალესანდრო პოტენცა	03.08.84
?	ფრანსისკო მასიელი	17.09.77
?	ბორხა ფერნანდესი	14.01.81

ნახევარმცველები

4	გილერმო პერეირა	20.02.80
6	დე ლოს სანტოსი	16.10.68
7	ალეხანდრო კამპანო	29.12.78
10	ხავიერ ფარინოსი	29.03.78
11	ფერნანდო არანგო	17.05.80
?	ხუან არგანო	15.05.80

თავდამსხმელები

9	ლუის გარსია	06.02.81
12	ტუნი	10.06.82
17	იოშიტო ოკუბო	09.06.82
21	ფერნანდო კორეა	06.01.74
28	ვიქტორი	28.02.85

მწვრთნელი: ექტორ რაულ კუპერი

ალავესი

მეკარეები

13	ნიკოლას არდუინი	07.02.78
25	რობერტო ბონანო	24.02.70

მცველები

2	დავიდ კორომინა	09.09.74
3	ლუის კარერასი	24.09.72
4	კლოდ გნაპა	09.06.83
5	ხოსუ სარიეკი	10.01.79
6	ოსკარ ტელესი	02.04.75
7	მედი ლასენი	15.03.84
8	მაურიციო პელეგრინო	05.10.71
14	პოლი	20.03.77
15	აბელი	21.12.81

ნახევარმცველები

10	ნაჩო	12.02.80
11	ალან გონსალესი	08.10.77
12	ეუვენალ მონტალბანი	03.04.79
16	სანტიაგო კარპინტერო	28.09.76
17	ხუანიტო	17.02.80
19	ენრიკე დე ლუკასი	17.07.78
21	მაურიციო ასტუდილიო	10.07.77

თავდამსხმელები

18	ნენე	19.07.81
22	როდოლფო ბოდიპო	25.10.77
23	რუბენ ნავარო	06.06.78
26	ხოსე მარია მენა	28.09.78
27	ხანდრო	27.02.79
28	პაპე ტიავი	05.02.81
?	ჯონ ალოიზი	02.05.76

მწვრთნელი: რაფაელ მონფორტი

ქალიბი

მეკარეები

1	არმანდო რიეგეირო	16.01.71
13	რაულ ნავასი	16.01.78

მცველები

2	ხესუს ველასკესი	26.03.79
3	რაულ ლოპესი	17.09.76
4	რამონ დე კისტასა	06.02.72
5	აბრაჰამ პაჩი	14.03.79
21	ალეხანდრო ვარელა	05.10.73
22	დე ლა კუესტა	11.07.83
?	მასიოლო ბერნალო	13.11.69
?	მარკ ბერტრანი	22.05.82

ნახევარმცველები

6	რობერტო სუარესი	07.04.74
7	დანიელ ნავარეტე	27.07.76
11	მატიას პაეზი	25.09.80
14	ფრედი	07.05.74
16	ხოსე ფლორენსიო	09.02.76
23	მანიოლო პერესი	31.08.76
24	ხოსე ბესარესი	17.05.81
29	კარლიტოსი	14.03.85
?	მიგელ ანხელი	26.09.79
?	იუან ანია	24.10.77

თავდამსხმელები

8	ენრიკე ორტისი	02.07.77
9	ოლი	02.04.73
12	მენად მირისაველეთი	04.09.77
18	ანდრეს არმადა	25.07.79
19	ხონათან სესმა	14.11.78
20	მასუელ დე გომარი	28.12.84

მწვრთნელი: ვიქტორ ესპარაგარ

სელტა

მეკარეები

13	ხოსე პინტო	08.11.75
?	ესტებან სუარესი	27.06.75

მცველები

3	ისრაელ დელგადო	22.01.79
8	ანხელ დავიდი	10.05.81
15	პაბლო კონტრერასი	11.09.78
17	არიელ მენდესი	04.07.77
22	როჯერ გერერო	25.05.82
23	სერხიო ფერნანდესი	23.05.77
29	იაგო ბუსონი	16.06.83
31	ხორხე როდრიგესი	11.08.80

ნახევარმცველები

2	დომინგო ნაგორე	26.08.74
4	ბორხა უბინია	17.05.76
5	ევერტონ ჯოვანელა	13.09.78
11	გუსტავო ლოპესი	13.04.73
12	მანოლო	27.01.76
16	ხოსე იგნასიო	26.09.73
19	ისაააკ ფერნანდესი	28.05.79
24	ფაბიან კასიბილი	08.03.80
28	ხონათან ასპასი	26.08.82
32	ანტონიო მორალი	29.08.81
?	ანტონიო ნუნიესი	19.01.79
?	ირინეი სანტოსი	23.04.81
?	ხორხე ვარგასი	29.09.81

თავდამსხმელები

9	ხუან სანჩესი	15.05.72
14	ხესუს პერერა	12.04.80
18	ზისის ერიზასი	09.11.73
20	ფაკუნდო სავა	03.07.75
21	კაპუჩი	21.02.72
30	ნაჩო ფრანკო	01.08.81

მწვრთნელი: ფერნანდო კას�o

სარაგოსა

მეკარეები

1	სეზარ სანჩესი	02.09.71
25	რუბენ ფალკონი	08.10.77
30	ხორხე ზაპარაინი	26.04.84

მცველები

3	აგუსტინ არანსაბალი	15.03.73
4	ლუის კვარტერო	17.08.75
5	ალვარო ლუისი	29.04.79
6	გაბრიელ მილიტო	07.09.80
12	დელიო ტოლედო	02.10.76
24	სეზარ ხიმენესი	28.11.77
27	კაპი	02.04.81
?	ხოსე დორადო	01.08.74

ნახევარმცველები

8	კანი	12.06.81
10	საეიო	09.01.74
11	ხუან კამაჩო	02.08.80
14	ლეონარდო პონციო	29.01.82
15	ოსკარ გონსალესი	12.11.82
17	ხოსე მარია მოვილია	08.02.78
20	დავიდ ხენერლო	11.08.82
21	დავიდ პირი	12.02.74
26	ალბერტო საპატერი	13.06.85
?	ფერნანდო სორიანო	24.09.79

თავდამსხმელები

18	გორან დრულიჩი	12.04.77
19	ხავი მორენო	10.09.74
22	პიტი	26.05.81
?	ევერტონი	10.06.81
?	სერხიო გარსია	09.06.83

მწვრთნელი: ვიქტორ მუნიოსი

სოსიედადი

მეკარეები

1	ალბერტო ლოპესი	20.05.69
13	ასიერ რიესგო	19.10.83

მცველები

2	ფაბიანო როსატო	27.08.77
3	ლუის ალბერტო	01.12.77
5	ჟერმი ბრეშე	14.08.78
6	მიკელ ლაბაკა	10.08.80
7	იგორ ხაურეგი	29.04.74
14	აიტორ ლოპესი	18.08.75
18	კიფუ	13.07.80
19	ხავიერ გარიდო	15.03.85
23	სეოხიო ბორისი	26.05.80
29	ივან ზუბიაურე	22.01.83

ნახევარმცველები

8	გაისკა გარიტანო	09.07.75
11	მიკელ არანგურუ	18.02.79
17	იგორ გაბილონდო	01.01.79
20	ხავიერ ბარკერო	27.04.79
22	მიკელ ალონსო	16.05.80
24	ხავიერ პრიეტო	29.08.83
33	გორკა ლარეა	07.08.84

თავდამსხმელები

9	დარკო პოლაჩევიჩი	18.11.73
15	ნიპატ კაეეჩი	23.11.79
16	გარი ურანგა	21.06.80
21	ოსკარ დე პაულა	31.05.75
26	ოსკიტს ესტეფანია	16.12.03
29	ხუან დომინგესი	29.12.83

მწვრთნელი: ხოსე ამორორტუ

ვალენსია

მეკარეები

1	დუდუ აუატე	17.10.77
13	მაურო	12.07.79
25	ტონიო	17.12.79

მცველები

3	ორიოლ ლოსანო	23.05.81
4	პაბლო კასარი	17.09.78
5	ნერუ აიენსა	20.01.74
19	პედრო ლოპესი	01.01.83
21	აიოსე დიასი	25.05.82
22	ხოსე მორატონი	14.07.79
?	პაბლო პინილიოსი	09.07.74
?	პაბლო ამო	15.01.78
?	ფრანც ბერ ტინი	30.05.83
?	არგილი	04.09.74

ნახევარმცველები

2	ხოალიდ რეგრაგული	23.09.75
6	ვიტოლო	09.09.83
11	ოსკარ სერანო	30.09.81
17	ვილფრედ დალმა	17.07.82
18	სტეფან დალმა	16.02.79
19	ხავიერ კასკერო	19.08.76
23	ფელიპე მელო	26.08.83
24	სერხიო მატაბუენა	12.02.79

თავდამსხმელები

7	ხოსე მარკესი	04.12.84
9	დავიდ აგანსო	10.01.81
16	ხონათან ვალე	30.12.84
?	რაულ მარტინი	27.07.82

მწვრთნელი: ნანდო იოსუ

ფედერიკ კანუტი გოლებს „სეეილიაში" გაიტანს

ესპანეთი. პრიმერადივიზიონი 2005-2006

2005 წელი

1-ლი ტური: 28 აგვისტო
ვალენსია : ბეტისი
სევილია : რასინგი
კადისი : რეალი
სელტა : მალაგა
ესპანიოლი : ხეტაფე
ბილბაო : სოსიედადი
ალავესი : ბარსელონა
მალიორკა : დეპორტივო
ატლეტიკო : სარაგოსა
ოსასუნა : ვილიარეალი

მე-2 ტური: 11 სექტემბერი
ვილიარეალი : სევილია
ბეტისი : ოსასუნა
სარაგოსა : ვალენსია
დეპორტივო : ატლეტიკო
ბარსელონა : მალიორკა
სოსიედადი : ალავესი
ხეტაფე : ბილბაო
მალაგა : ესპანიოლი
რეალი : სელტა
რასინგი : კადისი

მე-3 ტური: 18 სექტემბერი
ვალენსია : დეპორტივო
ბეტისი : სარაგოსა
კადისი : ვილიარეალი
სელტა : რასინგი
ესპანიოლი : რეალი
ბილბაო : მალაგა
ალავესი : ხეტაფე
მალიორკა : სოსიედადი
ატლეტიკო : ბარსელონა
ოსასუნა : სევილია

მე-4 ტური: 21 სექტემბერი
ვილიარეალი : სელტა
სევილია : კადისი
სარაგოსა : ოსასუნა
დეპორტივო : ბეტისი
ბარსელონა : ვალენსია
სოსიედადი : ატლეტიკო
ხეტაფე : მალიორკა
მალაგა : ალავესი
რეალი : ბილბაო
რასინგი : ესპანიოლი

მე-5 ტური: 25 სექტემბერი
ვალენსია : სოსიედადი
ბეტისი : ბარსელონა
სარაგოსა : დეპორტივო
სელტა : სევილია
ესპანიოლი : ვილიარეალი
ბილბაო : რასინგი
ალავესი : რეალი
მალიორკა : მალაგა
ატლეტიკო : ხეტაფე
ოსასუნა : კადისი

მე-6 ტური: 2 ოქტომბერი
ვილიარეალი : ბილბაო
სევილია : ესპანიოლი
კადისი : სელტა
დეპორტივო : ოსასუნა
ბარსელონა : სარაგოსა
სოსიედადი : ბეტისი
ხეტაფე : ვალენსია
მალაგა : ატლეტიკო
რეალი : მალიორკა
რასინგი : ალავესი

მე-7 ტური: 16 ოქტომბერი
ვალენსია : მალაგა
ბეტისი : ხეტაფ
სარაგოსა : სოსიედადი
დეპორტივო : ბარსელონა
ესპანიოლი : კადისი
ბილბაო : სევილია
ალავესი : ვილიარეალი
მალიორკა : რასინგი
ატლეტიკო : რეალი
ოსასუნა : სელტა

მე-8 ტური: 23 ოქტომბერი
ვილიარეალი : მალიორკა
სევილია : ალავესი
კადისი : ბილბაო
სელტა : ესპანიოლი
ბარსელონა : ოსასუნა
სოსიედადი : დეპორტივო
ხეტაფე : სარაგოსა
მალაგა : ბეტისი
რეალი : ვალენსია
რასინგი : ატლეტიკო

მე-9 ტური: 30 ოქტომბერი
ვალენსია : რასინგი
ბეტისი : რეალი
სარაგოსა : მალაგა
დეპორტივო : ხეტაფე
ბარსელონა : სოსიედადი
ბილბაო : სელტა
ალავესი : კადისი
მალიორკა : სევილია
ატლეტიკო : ვილიარეალი
ოსასუნა : ესპანიოლი

მე-10 ტური: 6 ნოემბერი
ვილიარეალი : ვალენსია
სევილია : ატლეტიკო
კადისი : მალიორკა
სელტა : ალავესი
ესპანიოლი : ბილბაო
სოსიედადი : ოსასუნა
ხეტაფე : ბარსელონა
მალაგა : დეპორტივო
რეალი : სარაგოსა
რასინგი : ბეტისი

მე-11 ტური: 9 ნოემბერი
ვალენსია : სევილია
ბეტისი : ვილიარეალი
სარაგოსა : რასინგი
დეპორტივო : რეალი
ბარსელონა : მალაგა
სოსიედადი : ხეტაფე
ალავესი : ესპანიოლი
მალიორკა : სელტა
ატლეტიკო : კადისი
ოსასუნა : ბილბაო

მე-12 ტური: 20 ნოემბერი
ვილიარეალი : სარაგოსა
სევილია : ბეტისი
კადისი : ვალენსია
სელტა : ატლეტიკო
ესპანიოლი : მალიორკა
ბილბაო : ალავესი
ხეტაფე : ოსასუნა
მალაგა : სოსიედადი
რეალი : ბარსელონა
რასინგი : დეპორტივო

მე-13 ტური: 27 ნოემბერი
ვალენსია : სელტა
ბეტისი : კადისი
სარაგოსა : სევილია
დეპორტივო : ვილიარეალი
ბარსელონა : რასინგი
სოსიედადი : რეალი
ხეტაფე : მალაგა
მალიორკა : ბილბაო
ატლეტიკო : ესპანიოლი
ოსასუნა : ალავესი

მე-14 ტური: 4 დეკემბერი
ვილიარეალი : ბარსელონა
სევილია : დეპორტივო
კადისი : სარაგოსა
სელტა : ბეტისი
ესპანიოლი : ვალენსია
ბილბაო : ატლეტიკო
ალავესი : მალიორკა
მალაგა : ოსასუნა
რეალი : ხეტაფე
რასინგი : სოსიედადი

მე-15 ტური: 11 დეკემბერი
ვალენსია : ბილბაო
ბეტისი : ესპანიოლი
სარაგოსა : სელტა
დეპორტივო : კადისი
ბარსელონა : სევილია
სოსიედადი : ვილიარეალი
ხეტაფე : რასინგი
მალაგა : რეალი
ატლეტიკო : ალავესი
ოსასუნა : მალიორკა

მე-16 ტური: 18 დეკემბერი
ვილიარეალი : ხეტაფე
სევილია : სოსიედადი
კადისი : ბარსელონა
სელტა : დეპორტივო
ესპანიოლი : სარაგოსა
ბილბაო : ბეტისი
ალავესი : ვალენსია
მალიორკა : ატლეტიკო
რეალი : ოსასუნა
რასინგი : მალაგა

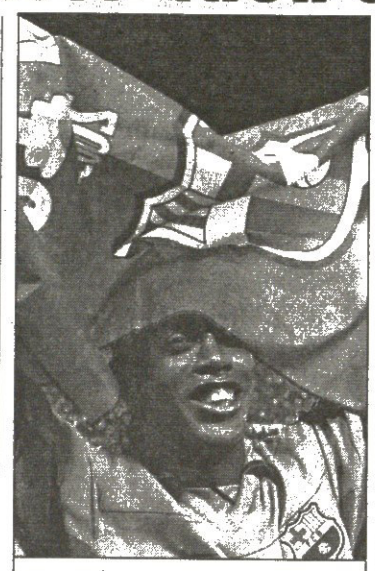

მე-17 ტური: 21 დეკემბერი
ვალენსია : მალიორკა
ბეტისი : ალავესი
სარაგოსა : ბილბაო
დეპორტივო : ესპანიოლი
ბარსელონა : სელტა
სოსიედადი : კადისი
ხეტაფე : სევილია
მალაგა : ვილიარეალი
რეალი : რასინგი
ოსასუნა : ატლეტიკო

2006 წელი

მე-18 ტური: 8 იანვარი
ვილიარეალი : რეალი
სევილია : მალაგა
კადისი : ხეტაფე
სელტა : სოსიედადი
ესპანიოლი : ბარსელონა
ბილბაო : დეპორტივო
ალავესი : სარაგოსა
მალიორკა : ბეტისი
ატლეტიკო : ვალენსია
ოსასუნა : რასინგი

მე-19 ტური: 15 იანვარი
ვალენსია : ოსასუნა
ბეტისი : ატლეტიკო
სარაგოსა : მალიორკა
დეპორტივო : ალავესი
ბარსელონა : ბილბაო
სოსიედადი : ესპანიოლი
ხეტაფე : სელტა
მალაგა : კადისი
რეალი : სევილია
რასინგი : ვილიარეალი

მე-20 ტური: 22 იანვარი
ვილიარეალი : ოსასუნა
ბეტისი : ვალენსია
სარაგოსა : ატლეტიკო
დეპორტივო : მალიორკა
ბარსელონა : ალავესი
სოსიედადი : ბილბაო
ხეტაფე : ესპანიოლი
მალაგა : სელტა
რეალი : კადისი
რასინგი : სევილია

21-ე ტური: 29 იანვარი
ვალენსია : სარაგოსა
სევილია : ვილიარეალი
კადისი : რასინგი
სელტა : რეალი
ესპანიოლი : მალაგა
ბილბაო : ხეტაფე
ალავესი : სოსიედადი
მალიორკა : ბარსელონა
ატლეტიკო : დეპორტივო
ოსასუნა : ბეტისი

22-ე ტური: 5 თებერვალი
ვილიარეალი : კადისი
სევილია : ოსასუნა
სარაგოსა : ბეტისი
დეპორტივო : ვალენსია
ბარსელონა : ატლეტიკო
სოსიედადი : მალიორკა
ხეტაფე : ალავესი
მალაგა : ბილბაო
რეალი : ესპანიოლი
რასინგი : სელტა

23-ე ტური: 12 თებერვალი
ვალენსია : ბარსელონა
ბეტისი : დეპორტივო
კადისი : სევილია
სელტა : ვილიარეალი
ესპანიოლი : რასინგი
ბილბაო : რეალი
ალავესი : მალაგა
მალიორკა : ხეტაფე
ატლეტიკო : სოსიედადი
ოსასუნა : სარაგოსა

24-ე ტური: 19 თებერვალი
ვილიარეალი : ესპანიოლი
სევილია : სელტა
კადისი : ოსასუნა
დეპორტივო : სარაგოსა
ბარსელონა : ბეტისი
სოსიედადი : ვალენსია
ხეტაფე : ატლეტიკო
მალაგა : მალიორკა
რეალი : ალავესი
რასინგი : ბილბაო

25-ე ტური: 26 თებერვალი
ვალენსია : ხეტაფე
ბეტისი : სოსიედადი
სარაგოსა : ბარსელონა
სელტა : კადისი
ესპანიოლი : სევილია
ბილბაო : ვილიარეალი
ალავესი : რასინგი
მალიორკა : რეალი
ატლეტიკო : მალაგა
ოსასუნა : დეპორტივო

26-ე ტური: 5 მარტი
ვილიარეალი : ალავესი
სევილია : ბილბაო
კადისი : ესპანიოლი
სელტა : ოსასუნა
ბარსელონა : დეპორტივო
სოსიედადი : სარაგოსა
ხეტაფე : ბეტისი
მალაგა : ვალენსია
რეალი : ატლეტიკო
რასინგი : მალიორკა

27-ე ტური: 12 მარტი
ვალენსია : რეალი
ბეტისი : მალაგა
სარაგოსა : ხეტაფე
დეპორტივო : სოსიედადი
ესპანიოლი : სელტა
ბილბაო : კადისი
ალავესი : სევილია
მალიორკა : ვილიარეალი
ატლეტიკო : რასინგი
ოსასუნა : ბარსელონა

28-ე ტური: 19 მარტი
ვილიარეალი : ატლეტიკო
სევილია : მალიორკა
კადისი : ალავესი
სელტა : ბილბაო
ესპანიოლი : ოსასუნა
სოსიედადი : ბარსელონა
ხეტაფე : დეპორტივო
მალაგა : სარაგოსა
რეალი : ბეტისი
რასინგი : ვალენსია

29-ე ტური: 22 მარტი
ვალენსია : ვილიარეალი
ბეტისი : რასინგი
სარაგოსა : რეალი
დეპორტივო : მალაგა
ბარსელონა : ხეტაფე
ბილბაო : ესპანიოლი
ალავესი : სელტა
მალიორკა : კადისი
ატლეტიკო : სევილია
ოსასუნა : სოსიედადი

30-ე ტური: 26 მარტი
ვილიარეალი : ბეტისი
სევილია : ვალენსია
კადისი : ატლეტიკო
სელტა : მალიორკა
ესპანიოლი : ალავესი
ბილბაო : ოსასუნა
ხეტაფე : სოსიედადი
მალაგა : ბარსელონა
რეალი : დეპორტივო
რასინგი : სარაგოსა

31-ე ტური: 2 აპრილი
ვალენსია : კადისი
ბეტისი : სევილია
სარაგოსა : ვილიარეალი
დეპორტივო : რასინგი
ბარსელონა : რეალი
სოსიედადი : მალაგა
ალავესი : ბილბაო
მალიორკა : ესპანიოლი
ატლეტიკო : სელტა
ოსასუნა : ხეტაფე

32-ე ტური: 9 აპრილი
ვილიარეალი : დეპორტივო
სევილია : სარაგოსა
კადისი : ბეტისი
სელტა : ვალენსია
ესპანიოლი : ატლეტიკო
ბილბაო : მალიორკა
ალავესი : ოსასუნა
მალაგა : ხეტაფე
რეალი : სოსიედადი
რასინგი : ბარსელონა

33-ე ტური: 16 აპრილი
ვალენსია : ესპანიოლი
ბეტისი : სელტა
სარაგოსა : კადისი
დეპორტივო : სევილია
ბარსელონა : ვილიარეალი
სოსიედადი : რასინგი
ხეტაფე : რეალი
მალიორკა : ალავესი
ატლეტიკო : ბილბაო
ოსასუნა : მალაგა

34-ე ტური: 23 აპრილი
ვილიარეალი : სოსიედადი
სევილია : ბარსელონა
კადისი : დეპორტივო
სელტა : სარაგოსა
ესპანიოლი : ბეტისი
ბილბაო : ვალენსია
ალავესი : ატლეტიკო
მალიორკა : ოსასუნა
რეალი : მალაგა
რასინგი : ხეტაფე

35-ე ტური: 30 აპრილი
ვალენსია : ალავესი
ბეტისი : ბილბაო
სარაგოსა : ესპანიოლი
დეპორტივო : სელტა
ბარსელონა : კადისი
სოსიედადი : სევილია
ხეტაფე : ვილიარეალი
მალაგა : რასინგი
ატლეტიკო : მალიორკა
ოსასუნა : რეალი

36-ე ტური: 3 მაისი
ვილიარეალი : მალაგა
სევილია : ხეტაფე
კადისი : სოსიედადი
სელტა : ბარსელონა
ესპანიოლი : დეპორტივო
ბილბაო : სარაგოსა
ალავესი : ბეტისი
მალიორკა : ვალენსია
ატლეტიკო : ოსასუნა
რასინგი : რეალი

37-ე ტური: 7 მაისი
ვალენსია : ატლეტიკო
ბეტისი : მალიორკა
სარაგოსა : ალავესი
დეპორტივო : ბილბაო
ბარსელონა : ესპანიოლი
სოსიედადი : სელტა
ხეტაფე : კადისი
მალაგა : სევილია
რეალი : ვილიარეალი
რასინგი : ოსასუნა

38-ე ტური: 14 მაისი
ვილიარეალი : რასინგი
სევილია : რეალი
კადისი : მალაგა
სელტა : ხეტაფე
ესპანიოლი : სოსიედადი
ბილბაო : ბარსელონა
ალავესი : დეპორტივო
მალიორკა : სარაგოსა
ატლეტიკო : ბეტისი
ოსასუნა : ვალენსია

წარმოგიდგენთ

			1	X	2	1-X	1-2	X-2
		ინგლისი. პრემიერლიგა						
		27 აგვისტო						
15:15	8	ვესტ ბრომვიჩი-ბირმინგემი	2.30	3.10	2.90	1.32	1.28	1.49
18:00	9	ტოტენჰემი-ჩელსი	4.40	3.20	1.80	1.85	1.27	1.15
18:00	10	სიტი-პორტსმუთი	1.65	3.40	5.10	1.11	1.24	2.03
18:00	11	ფულემი-ევერტონი	2.45	3.20	2.65	1.38	1.27	1.44
18:00	12	ვესტ ჰემი-ბოლტონი	2.45	3.20	2.60	1.38	1.26	1.43
18:00	13	უიგანი-სანდერლენდი	2.05	3.20	3.40	1.24	1.27	1.64
18:00	14	ასტონ ვილა-ბლექბერნი	1.95	3.20	3.80	1.21	1.28	1.73
		28 აგვისტო						
16:30	15	მიდლსბრო-ჩარლტონი	1.85	3.20	3.90	1.17	1.25	1.75
19:00	16	ნიუკასლი-მანჩესტერი	4.80	3.40	1.65	1.99	1.22	1.11
		ინგლისი. ჩემპიონატი						
		26 აგვისტო						
22:45	17	ქპრ-უენსდი	1.80	3.30	4.00	1.16	1.24	1.80
		27 აგვისტო						
18:00	18	ლესტერი-ლუტონი	1.90	3.30	3.60	1.20	1.24	1.72
18:00	19	შეფილდი-ქოვენტრი	1.65	3.40	4.60	1.11	1.21	1.95
18:00	20	საუთჰემპტონი-ქრიუ	1.55	3.50	5.30	1.07	1.19	2.10
18:00	21	კარდიფი-ვულვერჰემპტონი	2.80	3.20	2.25	1.49	1.24	1.32
18:00	22	ბარნსლი-დერბი	2.55	3.20	2.50	1.41	1.26	1.40
18:00	23	კრისტალ პალასი-სტოკი	1.60	3.30	5.30	1.07	1.22	2.03
18:00	24	ნორვიჩი-ლიდსი	2.05	3.30	3.20	1.26	1.24	1.62
18:00	25	პრესტონი-ბრაიტონი	1.70	3.30	4.50	1.12	1.23	1.90
18:00	26	პლიმუთი-ჰალი	2.20	3.30	2.85	1.32	1.24	1.52
18:00	27	მილუოლი-იფსვიჩი	2.85	3.30	2.25	1.52	1.25	1.33
20:15	28	უოტფორდი-რედინგი	2.45	3.20	2.50	1.38	1.23	1.40
		ინგლისი. I ლიგა						
		26 აგვისტო						
22:30	38	სკანთორპი-საუთენდი	2.05	3.30	3.10	1.26	1.23	1.59
		27 აგვისტო						
18:00	39	სუინდონი-იოვილი	1.95	3.30	3.30	1.22	1.22	1.64
18:00	40	ჰადერსფილდი-ჰარტლპული	1.85	3.30	3.70	1.18	1.23	1.74
18:00	41	უოლსოლი-სუონსი	1.75	3.30	4.00	1.14	1.21	1.80
18:00	42	როტერჰემი-ბლეკპული	1.85	3.30	3.70	1.18	1.23	1.74
18:00	43	პორტ ვეილი-დონკასტერი	2.25	3.30	2.70	1.33	1.22	1.48
18:00	44	კოლჩესტერი-ოლდემი	2.45	3.30	2.50	1.40	1.23	1.42
18:00	45	ჩესტერფილდი-ტრანმერი	2.70	3.30	2.25	1.48	1.22	1.33
18:00	46	ჯილინგემი-ნოტინგემი	2.15	3.30	2.90	1.30	1.23	1.54
18:00	47	ბრისტოლი-დონსი	1.60	3.40	4.80	1.08	1.20	1.99
18:00	48	ბარნსლი-ბრენტფორდი	2.25	3.30	2.70	1.33	1.22	1.48
18:00	49	ბრედფორდი-ბორნმუთი	1.95	3.30	3.30	1.22	1.22	1.64
		ინგლისი. II ლიგა						
		27 აგვისტო						
18:00	61	ბარნეტი-გრიმსბი	1.75	3.30	4.30	1.14	1.24	1.86
18:00	62	ბერი-რექსემი	2.45	3.30	2.50	1.40	1.23	1.42
18:00	63	კარლაილი-ნორთჰემპტონი	2.45	3.30	2.50	1.40	1.23	1.42
18:00	64	ჩელტენჰემი-ლეიტონი	2.20	3.30	2.80	1.32	1.23	1.51
18:00	65	ჩესტერი-დარლინგტონი	2.30	3.20	2.70	1.33	1.24	1.46
18:00	66	პიტერბრო-ტორკი	1.70	3.30	4.30	1.12	1.21	1.86
18:00	67	როჩდეილი-მაკლსფილდი	2.00	3.30	3.20	1.24	1.23	1.62
18:00	68	ოქსფორდი-სტოკპორტი	1.85	3.30	3.65	1.18	1.22	1.73
18:00	69	ნოტსი-როვერსი	1.95	3.30	3.30	1.22	1.22	1.64
18:00	70	შრიუსბერი-უიკომბი	2.90	3.20	2.15	1.52	1.23	1.28
18:00	71	ბოსტონი-მენსფილდი	2.00	3.20	3.30	1.23	1.24	1.62
18:00	72	რაშდენი-ლინკოლნი	2.45	3.20	2.50	1.38	1.23	1.40
		ინგლისი. კონფერენსი						
		26 აგვისტო						
22:45	84	იორკი-უოკინგი	2.20	3.20	2.75	1.30	1.22	1.47
		27 აგვისტო						
18:00	85	ფორესტ გრინი-ჰალიფაქსი	2.40	3.30	2.50	1.38	1.22	1.42
18:00	86	დაგ ენდ რედი-სკარბორო	1.65	3.30	4.50	1.10	1.20	1.90
18:00	87	გრეივსენდი-კემბრიჯი	2.50	3.20	2.40	1.40	1.22	1.37
18:00	88	ალდერშოტი-ალტრინჰემი	1.75	3.30	3.90	1.14	1.20	1.78
18:00	89	ბარტონი-კონვი	2.05	3.30	2.90	1.26	1.20	1.54
18:00	90	სტივენეჯი-ტემუორთი	1.60	3.40	4.80	1.08	1.20	1.99
18:00	91	აკრინგტონი-ექსეტერი	2.45	3.30	2.50	1.40	1.23	1.42
18:00	92	ჰერეფორდი-გრეისი	1.75	3.30	4.00	1.14	1.21	1.80
18:00	93	კიდერმინსტერი-საუთპორტი	1.70	3.40	4.10	1.13	1.20	1.85
18:00	94	მორიკომბი-ქროული	1.70	3.40	4.20	1.13	1.21	1.87
		შოტლანდია. პრემიერლიგა						
		27 აგვისტო						
18:00	106	ჰარტსი-მაზერველი	1.40	3.80	6.30	1.02	1.14	2.37
18:00	107	კილმარნოკი-ლივინგსტონი	1.65	3.40	4.30	1.11	1.19	1.89
18:00	108	რეინჯერსი-ჰიბერნიანი	1.20	5.30	11.00	1.00	1.08	3.57
18:00	109	აბერდინი-ფოლკირკი	1.60	3.50	4.80	1.09	1.20	2.02
		28 აგვისტო						
17:00	110	დანფერმლაინი-სელტიკი	7.50	4.30	1.30	2.73	1.10	1.00
18:00	111	დანდი იუნაიტედი-ინვერნესი	2.10	3.20	3.00	1.26	1.23	1.54
		შოტლანდია. I დივიზიონი						
		27 აგვისტო						
18:00	112	ერდრი-სტ.ჯონსტონი	2.90	3.40	2.05	1.56	1.20	1.27
18:00	113	კლაიდი-ქუინი	1.80	3.40	3.50	1.17	1.18	1.72
18:00	114	როსი-სტრანრარი	1.75	3.50	3.70	1.16	1.18	1.79
18:00	115	ჰამილტონი-დანდი	2.65	3.30	2.20	1.46	1.20	1.32
18:00	116	სტ.მირენი-ბრეჩინი	1.65	3.50	4.30	1.12	1.19	1.92
		შოტლანდია. II დივიზიონი						
		27 აგვისტო						
18:00	117	სტირლინგი-ალოა	2.20	3.40	2.60	1.33	1.19	1.47
18:00	118	გრეტნა-ეარი	1.40	4.00	6.00	1.03	1.13	2.40
18:00	119	პარტიკი-რეითი	1.90	3.50	3.10	1.23	1.17	1.64
18:00	120	ფორფარი-პიტერჰედი	2.30	3.40	2.50	1.37	1.19	1.44
18:00	121	დამბარტონი-მორტონი	3.50	3.60	1.75	1.77	1.16	1.17
		შოტლანდია. III დივიზიონი						
		27 აგვისტო						
18:00	122	ისტ ფაიფი-კოუდენბითი	2.65	3.40	2.20	1.48	1.20	1.33
18:00	123	ბერიკი-ელგინი	1.40	4.20	5.50	1.04	1.11	2.38
18:00	124	ქუინს პარკი-ალბიონი	1.80	3.40	3.50	1.17	1.18	1.72
18:00	125	მონტროუზი-არბროთი	2.60	3.40	2.25	1.47	1.20	1.35
18:00	126	სტენჰაუსმუირი-ისტ სტირლინგი	1.25	4.80	8.50	1.00	1.08	3.06
		გერმანია. I ბუნდესლიგა						
		27 აგვისტო						
17:30	127	ჰამბურგი-ჰანოვერი	1.55	3.80	5.50	1.10	1.20	2.24
17:30	128	კიოლნი-კაიზერსლაუტერნი	1.95	3.30	3.50	1.22	1.25	1.69
17:30	129	ვოლფსბურგი-ლევერკუზენი	2.45	3.30	2.60	1.40	1.26	1.45
17:30	130	ვერდერი-შტუტგარტი	1.80	3.40	4.20	1.17	1.25	1.87
17:30	131	შალკე-მიონხენგლადბახი	1.35	4.40	8.00	1.03	1.15	2.83
17:30	132	ბაიერნი-ჰერტა	1.45	3.90	6.50	1.05	1.18	2.43
17:30	133	აინტრახტი-ნიურნბერგი	2.10	3.30	3.15	1.28	1.25	1.61
		28 აგვისტო						
19:30	134	დუისბურგი-დორტმუნდი	2.65	3.30	2.40	1.46	1.25	1.38
19:30	135	არმინია-მაინცი	2.10	3.30	3.20	1.28	1.26	1.62
		გერმანია. II ბუნდესლიგა						
		26 აგვისტო						
21:00	136	ალენი-ბოხუმი	3.00	3.20	2.05	1.54	1.21	1.24
21:00	137	ჰანსა-ბრაუნშვაიგი	1.70	3.40	4.00	1.13	1.19	1.83
21:00	138	დინამო-ოფენბახი	1.85	3.20	3.60	1.17	1.22	1.69
		28 აგვისტო						
17:00	139	კოტბუსი-პადერბორნი	1.75	3.30	4.00	1.14	1.21	1.80
17:00	140	ფრაიბურგი-აუე	1.75	3.30	4.00	1.14	1.21	1.80
17:00	141	კარლსრუე-ბურგჰაუზენი	1.90	3.40	3.20	1.21	1.19	1.64
17:00	142	საარბრიუკენი-ზიგენი	1.95	3.20	3.30	1.21	1.22	1.62
17:00	143	უნტერჰასინგი-ალემანია	2.55	3.30	2.40	1.43	1.23	1.38
		29 აგვისტო						
22:15	144	ფიურტი-მიუნხენი 1860	2.40	3.30	2.50	1.38	1.22	1.42
		გერმანია. რეგიონალლიგა (ჩრდ.)						
		26 აგვისტო						
21:30	151	სტ.პაული-ობერჰაუზენი	1.60	3.40	4.80	1.08	1.20	1.99
		გერმანია. რეგიონალლიგა (სამ.)						
		26 აგვისტო						
21:00	166	ფულენდორფი-ბაიერნი(მ)	2.90	3.20	2.10	1.52	1.21	1.26
		ავსტრია. ბუნდესლიგა						
		27 აგვისტო						
21:30	175	რიდი-რაპიდი	3.10	3.20	2.10	1.57	1.25	1.26
21:30	176	ზალცბურგი-ადმირა	1.50	3.60	5.80	1.05	1.19	2.22
21:30	177	მატერსბურგი-შტურმი	2.15	3.20	2.90	1.28	1.23	1.52
		28 აგვისტო						
21:30	178	აუსტრია-პაშინგი	1.55	3.60	5.50	1.08	1.20	2.17

შესაძლო ცვლილებები ადგილზე დააზუსტეთ

			1	X	2	1-X	1-2	X-2
21:30	179	ვრაცერი-ტირიოლი	1.50	3.60	6.00	1.05	1.20	2.25
		ავსტრია. I დივიზიონი						
		26 აგვისტო						
21:00	180	აუსტრია(ლ)-აუსტრია(მ)	2.00	3.20	3.15	1.23	1.22	1.58
21:00	181	ლინცერი-ლეობენი	1.65	3.40	4.50	1.11	1.20	1.93
21:00	182	კერნტენი-ალტახი	1.85	3.20	3.60	1.17	1.22	1.69
21:00	183	კაფენბერგი-კუფშტაინი	1.40	3.80	6.50	1.02	1.15	2.39
21:00	184	ვრატკორნი-შვანენშტადტი	1.75	3.30	3.85	1.14	1.20	1.77
		შვეიცარია. სუპერლიგა						
		27 აგვისტო						
21:30	187	ბასელი-ქსამაქსი	1.20	5.30	10.00	1.00	1.07	3.46
		28 აგვისტო						
18:15	185	სტ.გალენი-იანგ ბოისი	2.25	3.30	2.70	1.33	1.22	1.48
18:00	188	აარაუ-გრასჰოპერი	3.00	3.20	2.10	1.54	1.23	1.26
18:00	189	ციურიხი-შაფჰაუსენი	1.55	3.60	5.30	1.08	1.19	2.14
		შვეიცარია. ჩელენჯლიგა						
		26 აგვისტო						
21:30	190	შო დე ფონი-ვოლენი	1.95	3.20	3.30	1.21	1.22	1.62
		27 აგვისტო						
19:30	191	ლუგანო-ერინხი	1.70	3.40	4.30	1.13	1.21	1.89
19:30	192	ვინტერთური-იუვენტუსი	2.15	3.20	2.85	1.28	1.22	1.50
21:30	193	სიონი-კიასო	1.65	3.40	4.40	1.11	1.20	1.91
21:30	195	მეირინი-ბოლმი	2.65	3.20	2.25	1.44	1.21	1.32
21:30	196	ლუცერნი-ლონგორდია	1.80	3.30	3.60	1.16	1.20	1.72
21:30	197	ბელინცონა-ვიდი	2.15	3.20	2.85	1.28	1.22	1.50
21:30	198	ლოსანა-ლოკარნო	1.35	4.00	7.50	1.00	1.14	2.60
		28 აგვისტო						
18:00	194	ვადუცი-ბაფენი	1.55	3.50	5.00	1.07	1.18	2.05
		იტალია. სერია A						
		27 აგვისტო						
20:00	614	ლივორნო-ლეჩე	1.90	3.00	4.00	1.16	1.28	1.71
22:30	615	ფიორენტინა-სამპდორია	2.20	2.90	3.35	1.25	1.32	1.55
		28 აგვისტო						
17:00	616	ინტერი-ტრევიზო	1.20	5.00	14.00	1.00	1.10	3.68
17:00	617	ლაციო-მესინა	1.90	3.10	4.10	1.17	1.29	1.76
17:00	618	სიენა-კალიარი	2.20	2.90	3.30	1.25	1.32	1.54
17:00	619	ასკოლი-მილანი	9.00	4.10	1.35	2.81	1.17	1.01
17:00	620	პარმა-პალერმო	2.50	2.90	2.85	1.34	1.33	1.43
17:00	621	რეჯინა-რომა	3.70	3.00	2.00	1.65	1.29	1.20
17:00	622	უდინეზე-ემპოლი	1.55	3.40	6.20	1.06	1.24	2.19
22:30	623	იუვენტუსი-კიევო	1.25	5.00	11.00	1.00	1.12	3.43
		იტალია. სერია B						
		26 აგვისტო						
22:45	625	ვერონა-აველინო	1.75	2.90	5.00	1.09	1.29	1.83
		27 აგვისტო						
17:00	626	ალბინოლეფფე-რიმინი	2.20	2.80	3.40	1.23	1.33	1.53
17:00	627	არეცო-კროტონე	1.70	2.90	5.00	1.07	1.26	1.83
17:00	628	ბარი-ტერნანა	1.95	2.80	3.90	1.14	1.29	1.62
17:00	629	ბრეშა-კრემონეზე	1.70	3.00	4.80	1.08	1.25	1.84
17:00	630	კატანძარო-ვიჩენცა	2.20	2.90	3.00	1.25	1.26	1.47
17:00	631	ჩესენა-ატალანტა	2.80	2.70	2.55	1.37	1.33	1.31
17:00	632	მოდენა-მანტოვა	1.75	2.90	4.80	1.09	1.28	1.80
17:00	633	პიაჩენცა-კატანია	2.20	2.80	3.20	1.23	1.30	1.49
		29 აგვისტო						
22:45	634	ტრიესტინა-ბოლონია	2.20	2.80	3.10	1.23	1.28	1.47
		ესპანეთი. I დივიზიონი						
		27 აგვისტო						
22:00	203	ალავესი-ბარსელონა	6.50	3.60	1.50	2.31	1.21	1.05
23:45	204	ბილბაო-სოსიედადი	1.90	3.20	3.90	1.19	1.27	1.75
23:45	207	ვალენსია-ბეტისი	1.95	3.30	3.60	1.22	1.26	1.72
		28 აგვისტო						
21:00	199	ოსასუნა-ვილიარეალი	2.80	3.20	2.35	1.49	1.27	1.35
21:00	200	მალიორკა-დეპორტივო	2.55	3.20	2.50	1.41	1.26	1.40
21:00	201	ესპანიოლი-სეტიფე	1.65	3.40	5.10	1.11	1.24	2.03
21:00	202	სელტა-მალაგა	2.05	3.20	3.40	1.24	1.27	1.64
21:00	205	ატლეტიკო-სარაგოსა	1.70	3.40	4.80	1.13	1.25	1.99
23:00	206	კადისი-რეალი	7.00	3.60	1.45	2.37	1.20	1.03
21:00	208	სევილია-რასინგი	1.60	3.50	5.00	1.09	1.21	2.05
		ესპანეთი. II დივიზიონი						
		27 აგვისტო						
21:00	209	ტენერიფე-ტარაგონა	1.95	3.00	3.80	1.18	1.28	1.67
23:00	211	სიუდადი-უელვა	2.65	2.90	2.50	1.38	1.28	1.34
20:30	212	სერესი-რეალი(ბ)	2.30	2.90	3.10	1.28	1.32	1.49
21:00	213	სპორტინგი-ალბაესეტე	2.30	2.90	3.00	1.28	1.30	1.47
20:30	217	ლევანტე-ესიდო	1.70	3.10	5.00	1.09	1.26	1.91
23:00	219	ლორკა-ფეროლი	2.30	2.90	3.00	1.28	1.30	1.47
		28 აგვისტო						
21:00	210	ვალიადოლიდი-მურსია	1.85	3.20	3.90	1.17	1.25	1.75
14:00	214	ეიბარი-ელჩე	1.95	3.00	3.80	1.18	1.28	1.67
21:00	215	ლეიდა-კასტელონი	1.90	3.00	3.95	1.16	1.28	1.70
21:00	216	ჰერკულესი-მალაგა ბ	2.20	2.90	3.30	1.25	1.32	1.54
21:00	218	ნუმანსია-ალმერია	1.75	3.00	4.50	1.10	1.25	1.79

			1	X	2	1-X	1-2	X-2
		საფრანგეთი. I დივიზიონი						
		27 აგვისტო						
22:00	221	ლე მანი-ტრუა	2.00	3.00	3.60	[illegible]	[illegible]	1.63
22:00	222	სტ.ეტიენი-სოშო	2.00	2.90	3.90	1.18	1.32	1.66
22:00	223	სტრასბური-ბორდო	2.25	2.90	3.00	1.26	1.28	1.47
19:15	224	მარსელი-აიაქსი	1.65	3.20	5.00	1.08	1.24	1.95
22:00	226	პსჟ-ნიცა	1.50	3.50	6.00	1.04	1.20	2.21
22:00	227	ნანსი-რენი	2.30	2.90	3.00	1.28	1.30	1.47
22:00	228	ნანტი-მეცი	1.80	3.00	4.30	1.12	1.26	1.76
		28 აგვისტო						
22:45	225	ოსერი-ლიონი	2.90	3.00	2.30	1.47	1.28	1.30
22:00	229	მონაკო-ლანსი	1.75	3.20	4.20	1.13	1.23	1.81
		საფრანგეთი. II დივიზიონი						
		26 აგვისტო						
22:30	231	ვრენობლი-სეტე	1.70	3.20	4.70	1.11	1.24	1.90
22:30	232	ბრესტი-კლერმონი	1.80	2.90	4.30	1.11	1.26	1.73
22:30	233	ლე ავრი-ვალენსიენესი	2.20	2.90	3.10	1.25	1.28	1.49
22:30	234	ლორიანი-ისტრი	2.10	2.90	3.30	1.21	1.28	1.54
22:30	235	მონპელიე-ლავალი	1.70	3.20	4.70	1.11	1.24	1.90
22:30	236	ბასტია-რეიმსი	1.50	3.50	6.00	1.04	1.20	2.21
22:30	237	შატრუ-კრეტეი	1.90	2.90	4.20	1.14	1.30	1.71
22:30	238	კაენი-გენგამი	2.20	2.90	3.00	1.25	1.26	1.47
22:30	240	დიჟონი-სედანი	2.30	2.90	2.95	1.28	1.29	1.46
		29 აგვისტო						
22:30	239	გენიონი-ამიენი	1.85	2.90	4.20	1.12	1.28	1.71
		ბელგია. I დივიზიონი						
		26 აგვისტო						
22:30	241	სტ.ტრუიდენი-ბეევერენი	2.00	3.40	3.20	1.25	1.23	1.64
		27 აგვისტო						
20:00	242	მუსტრონი-ვესტერლო	2.25	3.40	2.65	1.35	1.21	1.48
22:00	243	ლიერსი-ბრიუგე	4.60	3.70	1.60	2.05	1.18	1.11
22:00	244	ბეერსხოტი-ვენტი	2.10	3.40	2.85	1.29	1.20	1.55
22:00	245	ბრიუსელი-შარლუა	2.30	3.30	2.65	1.35	1.23	1.46
22:00	246	სერკლი-ვარეგემი	1.80	3.40	3.75	1.17	1.21	1.78
22:30	247	ლუგე-სტანდარდი	4.00	3.50	1.75	1.86	1.21	1.16
		28 აგვისტო						
17:00	248	რუსელარე-ლოკერენი	2.35	3.40	2.55	1.38	1.22	1.45
20:00	249	ვენგი-ანდერლეხტი	2.90	3.40	2.10	1.56	1.21	1.29
		ჰოლანდია. I დივიზიონი						
		26 აგვისტო						
22:30	250	დენ ჰაგი-ჰერენვეენი	3.30	3.30	1.95	1.64	1.22	1.22
		27 აგვისტო						
22:00	251	ვიტესი-ალკმაარი	2.40	3.30	2.50	1.38	1.22	1.42
22:00	252	სპარტა-ბრედა	2.50	3.40	2.40	1.44	1.22	1.40
22:00	253	ნაიმეგენი-ვალვაიკი	1.95	3.30	3.50	1.22	1.25	1.69
		28 აგვისტო						
14:30	254	აიაქსი-ფეიენოორდი	1.70	3.50	4.30	1.14	1.21	1.92
16:30	255	უტრესტი-ტვენტე	2.15	3.30	2.90	1.30	1.23	1.54
16:30	256	ჰერაკლესი-ვროინინგენი	2.30	3.30	2.65	1.35	1.23	1.46
16:30	257	როზენდალი-ტილბურგი	2.50	3.50	2.40	1.45	1.22	1.42
18:30	258	როდა-პსვ	4.00	3.30	1.80	1.80	1.24	1.16
		ჰოლანდია. II დივიზიონი						
		26 აგვისტო						
20:00	269	დენ ბოსხი-ოსი	1.50	3.70	5.50	1.06	1.17	2.21
21:30	270	ვოლენდამი-ეგაფსხაპი	1.85	3.40	3.40	1.19	1.19	1.70
22:00	271	ივლსი-ჰელმონდი	2.40	3.40	2.40	1.40	1.20	1.40
22:00	272	აპელდორნი-სიტარდი	1.90	3.50	3.30	1.23	1.20	1.69
22:00	273	ტელსტარი-ემენი	1.90	3.40	3.30	1.21	1.20	1.67
22:00	274	ექსელსიორი-ალმერე	1.25	5.30	7.50	1.01	1.07	3.10
22:00	275	ლორდრეხტი-მაასტრიხტი	1.60	3.50	4.80	1.09	1.20	2.02
22:00	276	ეინდჰოვენი-სვოლე	2.40	3.40	2.45	1.40	1.21	1.42
22:00	277	ვეენდამი-პაარლემი	1.70	3.40	4.20	1.13	1.21	1.87
22:00	278	ვენლო-კამბური	1.50	3.50	5.90	1.04	1.19	2.19
		პორტუგალია. სუპერლიგა						
		26 აგვისტო						
23:45	297	ნავალი-პორტუ	5.50	3.80	1.50	2.24	1.17	1.07
		27 აგვისტო						
22:15	293	ბელენენსეში-ლეირია	1.75	3.30	4.30	1.14	1.24	1.86
22:15	295	ბენფიკა-ჟილ ვისენტე	1.25	5.00	10.00	1.00	1.11	3.33
		28 აგვისტო						
22:00	290	მარიტიმუ-სპორტინგი	3.30	3.20	2.10	1.62	1.28	1.26
19:00	291	რიუ ავე-ვიმარაეში	2.00	3.30	3.40	1.24	1.25	1.67
19:00	292	ბრაგა-პენაფიელი	1.55	3.70	5.50	1.09	1.20	2.21
19:00	296	სეტუბალი-ფერეირა	1.75	3.20	4.60	1.13	1.26	1.88
19:00	298	ნასიონალი-აკადემიკა	1.90	3.20	3.85	1.19	1.27	1.74
		29 აგვისტო						
23:30	294	ამადორა-ბოავიშტა	2.85	3.20	2.35	1.50	1.28	1.35
		საბერძნეთი						
		27 აგვისტო						
22:00	308	ქანია-პაოკ	2.50	3.00	2.65	1.36	1.28	1.40
20:45	311	კალითეა-ეგალეო	2.25	3.00	3.10	1.28	1.30	1.52
		28 აგვისტო						
19:45	309	აკრაგიტოსი-ირაკლისი	2.80	3.10	2.30	1.47	1.26	1.32

			1	X	2	1-X	1-2	X-2
19:45	310	კალამარია-ოფი	2.55	3.00	2.60	1.37	1.28	1.39
22:00	312	პანათინაიკოსი-ოლიმპიაკოსი	2.35	2.90	2.90	1.29	1.29	1.45
22:00	313	პანიონიოსი-ოლიმპია	1.85	3.20	3.90	1.17	1.25	1.75
16:00	315	ლევადეიაკოსი-იონიკოსი	2.00	3.10	3.40	1.21	1.25	1.62
		29 აგვისტო						
22:00	314	ატრომიტოსი-აეკ	4.30	3.20	1.75	1.83	1.24	1.13
		თურქეთი						
		26 აგვისტო						
21:00	316	გასიანთეფი-ვალაითასარაი	4.50	3.40	1.70	1.93	1.23	1.13
		27 აგვისტო						
21:00	317	სივასპორი-მანისა	2.10	3.30	3.10	1.28	1.25	1.59
21:00	318	ფენერბაჰჩე-სამსუნი	1.20	5.50	11.00	1.00	1.08	3.66
21:00	319	ანკარა-რიზე	1.60	3.60	5.00	1.10	1.21	2.09
21:00	320	კონია-დენიზლი	1.85	3.30	3.90	1.18	1.25	1.78
		28 აგვისტო						
20:00	321	მალათია-ტრაბზონი	4.20	3.40	1.75	1.87	1.23	1.15
21:00	322	კაისერი-გენჩლერბირლიგი	2.45	3.30	2.60	1.40	1.26	1.45
21:00	323	ანკარაგიუჯი-ერციესი	2.25	3.30	2.90	1.33	1.26	1.54
22:15	324	ბეშიქთაში-დიარბაქირი	1.20	5.50	11.00	1.00	1.08	3.66
		რუსეთი						
		27 აგვისტო						
15:00	325	სატურნი-ტერეკი	1.60	3.40	5.50	1.08	1.23	2.10
15:00	326	მოსკოვი-დინამო	2.70	2.80	2.60	1.37	1.32	1.34
15:00	327	შინიკი-ტომსკი	1.75	3.00	4.80	1.10	1.28	1.84
15:00	328	სპარტაკი-ალანია	1.25	4.50	10.00	1.00	1.11	3.10
15:00	329	როსტოვი-რუბინი	2.75	2.70	2.70	1.36	1.36	1.35
		28 აგვისტო						
15:00	330	სენიტი-კრილია	1.25	4.50	10.00	1.00	1.11	3.10
15:00	331	ამკარი-ლოკომოტივი	4.50	3.00	1.80	1.79	1.28	1.12

			1	X	2	1-X	1-2	X-2
		დანია. სუპერლიგა						
		27 აგვისტო						
19:00	366	ვიბორგი-ოღენსე	2.25	3.30	2.90	1.33	1.36	1.54
		28 აგვისტო						
17:00	363	ჰორსენსი-ოლბორგი	3.90	3.30	1.85	1.78	1.25	1.18
17:00	364	სიონდერიისკე-მიდტიჯლანდი	3.10	3.40	2.10	1.62	1.25	1.29
17:00	365	ნორდსიელანდი-ესბიერგი	2.55	3.40	2.45	1.45	1.24	1.42
21:00	367	ორჰუსი-ბრიონდბიუ	4.30	3.40	1.75	1.89	1.24	1.15
19:00	368	კოპენჰაგენი-სილკებორგი	1.40	4.20	7.00	1.04	1.16	2.62
		ნორვეგია. ტიპელიგა						
		28 აგვისტო						
20:00	377	ოდ გრენლანდი-სტარტი	2.60	3.40	2.40	1.47	1.24	1.40
20:00	378	რუსენბორგი-ლინი	2.00	3.50	3.10	1.27	1.21	1.64
20:00	379	მოლდე-ვიკინგი	2.25	3.30	2.85	1.33	1.25	1.52
20:00	380	ტრომსიო-ალესუნდი	1.70	3.50	4.60	1.14	1.24	1.98
20:00	381	ჰამარი-ლილესტრიომი	2.30	3.30	2.75	1.35	1.25	1.50
22:00	382	ვოლერენგა-ბოდიო გლიმტი	1.40	4.20	7.00	1.04	1.16	2.62
		29 აგვისტო						
21:00	383	ბრანი-ფრედრიქსტადი	1.80	3.50	4.00	1.18	1.24	1.86
		აშშ						
		26 აგვისტო						
23:45	433	კანსასი-კოლამბუსი	1.55	3.40	5.20	1.06	1.19	2.05
		27 აგვისტო						
23:45	434	ნიუ ინგლენდი-ვაშინგტონი	1.80	3.20	3.75	1.15	1.21	1.72
23:45	435	დალასი-ჩიკასი	1.40	3.80	6.50	1.02	1.15	2.39
23:45	436	სან ხოსე-ლოს ანჯელესი	1.75	3.20	4.00	1.13	1.21	1.77
		უეფას სუპერთასი (მონაკოში)						
		26 აგვისტო						
22:45	613	ლივერპული-ცსკა(მ)	1.90	3.30	3.60	1.20	1.24	1.72

ზრეს ბარეშმ (ძირ დრო)

16008	ვესტ ბრომვიჩი-ბირმინგემი	1.55	2.00
16009	ტოტენჰემი-ჩელსი	2.50	1.35
16010	სიტი-პორტსმუთი	1.25	3.10
16011	ფულემი-ევერტონი	1.70	1.80
16012	ვესტ ჰემი-ბოლტონი	1.60	2.00
16013	უიგანი-სანდერლენდი	1.40	2.20
16014	ასტონ ვილა-ბლეკბერნი	1.40	2.20
16015	მიდლსბრო-ჩარლტონი	1.30	2.60
16016	ნიუკასლი-მანჩესტერი	2.80	1.30
16127	ჰამბურგი-ჰანოვერი	1.20	3.40
16128	კოლონი-კაიზერსლაუტერნი	1.35	2.30
16129	ვოლფსბურგი-ლევერკუზენი	1.70	1.80
16130	ვერდერი-შტუტგარტი	1.30	2.50
16131	შალკე-მიონხენგლადბახი	1.10	4.10
16132	ბაიერნი-ჰერტა	1.12	4.00
16133	აინტრახტი-ნიურნბერგი	1.50	2.00
16134	დუისბურგი-დორტმუნდი	1.85	1.65
16135	არმინია-მაინცი	1.50	2.10
16199	ოსასუნა-ვილიარეალი	1.85	1.60
16200	მალიორკა-დეპორტივო	1.75	1.60
16201	ესპანიოლი-ხეტაფე	1.25	2.90
16202	სელტა-მალაგა	1.40	2.20
16203	ალავესი-ბარსელონა	3.60	1.15
16204	ბილბაო-სოსიედადი	1.40	2.40
16205	ატლეტიკო-სარაგოსა	1.25	2.90
16206	კადისი-რეალი	3.60	1.15
16207	ვალენსია-ბეტისი	1.40	2.40
16208	სევილია-რასინგი	1.25	2.90
16614	ლივორნო-ლეჩე	1.35	2.50
16615	ფიორენტინა-სამპდორია	1.50	2.10
16617	ლაციო-მესინა	1.35	2.40
16618	სიენა-კალიარი	1.50	2.10
16619	ასოლი-მილანი	4.50	1.10
16620	პარმა-პალერმო	1.65	1.80
16621	რეჯინა-რომა	2.50	1.35
16622	უდინეზე-ემპოლი	1.20	3.50
16623	იუვენტუსი-კიევო	1.03	6.00

ბილეთ:ფსევდონიმი-10ე ადგილი-2, (0:0 ითვლება ფსევდად)

17008	ვესტ ბრომვიჩი-ბირმინგემი	1.85	1.95
17009	ტოტენჰემი-ჩელსი	1.85	1.95
17010	სიტი-პორტსმუთი	1.85	1.95
17011	ფულემი-ევერტონი	1.85	1.95
17012	ვესტ ჰემი-ბოლტონი	1.85	1.95
17013	უიგანი-სანდერლენდი	1.85	1.95
17014	ასტონ ვილა-ბლეკბერნი	1.85	1.95
17015	მიდლსბრო-ჩარლტონი	1.85	1.95
17016	ნიუკასლი-მანჩესტერი	1.85	1.95
17127	ჰამბურგი-ჰანოვერი	1.85	1.95
17128	კოლონი-კაიზერსლაუტერნი	1.85	1.95
17129	ვოლფსბურგი-ლევერკუზენი	1.85	1.95
17130	ვერდერი-შტუტგარტი	1.85	1.95
17131	შალკე-მიონხენგლადბახი	1.85	1.95
17132	ბაიერნი-ჰერტა	1.85	1.95
17133	აინტრახტი-ნიურნბერგი	1.85	1.95
17134	დუისბურგი-დორტმუნდი	1.85	1.95
17135	არმინია-მაინცი	1.85	1.95
17199	ოსასუნა-ვილიარეალი	1.85	1.95
17200	მალიორკა-დეპორტივო	1.85	1.95
17201	ესპანიოლი-ხეტაფე	1.85	1.95
17202	სელტა-მალაგა	1.85	1.95
17203	ალავესი-ბარსელონა	1.85	1.95
17204	ბილბაო-სოსიედადი	1.85	1.95
17205	ატლეტიკო-სარაგოსა	1.85	1.95
17206	კადისი-რეალი	1.85	1.95
17207	ვალენსია-ბეტისი	1.85	1.95
17208	სევილია-რასინგი	1.85	1.95
17614	ლივორნო-ლეჩე	1.85	1.95
17615	ფიორენტინა-სამპდორია	1.85	1.95
17616	ინტერი-ტრევიზო	1.85	1.95
17617	ლაციო-მესინა	1.85	1.95
17618	სიენა-კალიარი	1.85	1.95
17619	ასოლი-მილანი	1.85	1.95
17620	პარმა-პალერმო	1.85	1.95
17621	რეჯინა-რომა	1.85	1.95
17622	უდინეზე-ემპოლი	1.85	1.95
17623	იუვენტუსი-კიევო	1.85	1.95

I ტაიმის შედეგი

		1	X	2	1-X	1-2	X-2
10008	ვესტ ბრომვიჩი-ბირმინგემი	2.70	2.00	3.40	1.14	1.50	1.25
10009	ტოტენჰემი-ჩელსი	4.50	2.10	2.10	1.43	1.43	1.04
10010	სიტი-პორტსმუთი	2.00	2.10	5.20	1.02	1.44	1.49
10011	ფულემი-ევერტონი	2.90	2.00	3.10	1.18	1.49	1.21
10012	ვესტ ჰემი-ბოლტონი	2.80	2.00	3.20	1.16	1.49	1.23
10013	უიგანი-სანდერლენდი	2.50	2.00	3.80	1.11	1.50	1.31
10014	ასტონ ვილა-ბლეკბერნი	2.40	2.00	4.10	1.09	1.51	1.34
10015	მიდლსბრო-ჩარლტონი	2.25	2.00	4.30	1.05	1.47	1.36
10016	ნიუკასლი-მანჩესტერი	4.60	2.00	2.10	1.39	1.44	1.02
10127	ჰამბურგი-ჰანოვერი	1.80	2.20	5.30	1.00	1.34	1.55
10128	კოლონი-კაიზერსლაუტერნი	2.30	2.00	4.30	1.06	1.49	1.36
10129	ვოლფსბურგი-ლევერკუზენი	2.90	2.00	3.10	1.18	1.49	1.21
10130	ვერდერი-შტუტგარტი	2.20	2.00	4.50	1.04	1.47	1.38
10131	შალკე-მიონხენგლადბახი	1.60	2.40	6.10	1.00	1.26	1.72
10132	ბაიერნი-ჰერტა	1.65	2.30	5.80	1.00	1.28	1.64
10133	აინტრახტი-ნიურნბერგი	2.55	2.00	3.80	1.12	1.52	1.31
10134	დუისბურგი-დორტმუნდი	3.10	2.00	2.90	1.21	1.49	1.18
10135	არმინია-მაინცი	2.50	2.00	3.70	1.11	1.49	1.29
10199	ოსასუნა-ვილიარეალი	3.30	2.00	2.75	1.24	1.50	1.15

		1	X	2	1-X	1-2	X-2
10200	მალიორკა-დეპორტივო	3.10	2:00	2.85	1.21	1.48	1.17
10201	ესპანიოლი-ხეტაფე	1.95	2.00	5.20	1.00	1.41	1.44
10202	სელტა-მალაგა	2.50	2.00	4.00	1.11	1.53	1.33
10203	ალავესი-ბარსელონა	6.00	2.20	1.75	1.60	1.35	1.00
10204	ბილბაო-სოსიედადი	2.35	2.00	4.30	1.08	1.51	1.36
10205	ატლეტიკო-სარაგოსა	2.05	2.00	5.00	1.01	1.45	1.42
10206	კადისი-რეალი	6.00	2.20	1.75	1.60	1.35	1.00
10207	ვალენსია-ბეტისი	2.25	2.00	4.30	1.05	1.47	1.36
10208	სევილია-რასინგი	1.90	2.10	5.30	1.00	1.39	1.50
10614	ლივორნო-ლეჩე	2.30	2.10	4.30	1.09	1.49	1.41
10615	ფიორენტინა-სამპდორია	2.55	2.00	3.70	1.12	1.50	1.29
10616	ინტერი-ტრევიზო	1.35	3.10	9.00	1.00	1.17	2.30
10617	ლაციო-მესინა	2.30	2.00	4.40	1.06	1.51	1.37
10618	სიენა-კალიარი	2.65	2.00	3.60	1.13	1.52	1.28
10619	ასოლი-მილანი	7.00	2.30	1.55	1.73	1.26	1.00
10620	პარმა-პალერმო	2.90	1.90	3.30	1.14	1.54	1.20
10621	რეჯინა-რომა	4.30	2.10	2.30	1.41	1.49	1.09
10622	უდინეზე-ემპოლი	1.90	2.10	5.30	1.00	1.39	1.50
10623	იუვენტუსი-კიევო	1.40	2.80	8.00	1.00	1.19	2.07

რომელ ტაიმში გავა მეტი გოლი

		I-ში	თანაბრად	II-ში
15008	ვესტ ბრომვიჩი-ბირმინგემი	3.00	2.80	2.00
15009	ტოტენჰემი-ჩელსი	3.00	2.80	2.00
15010	სიტი-პორტსმუთი	3.00	2.80	2.00
15011	ფულემი-ევერტონი	3.00	2.80	2.00
15012	ვესტ ჰემი-ბოლტონი	3.00	2.80	2.00
15013	უიგანი-სანდერლენდი	3.00	2.80	2.00
15014	ასტონ ვილა-ბლეკბერნი	3.00	2.80	2.00
15015	მიდლსბრო-ჩარლტონი	3.00	2.80	2.00
15016	ნიუკასლი-მანჩესტერი	3.00	2.80	2.00
15127	ჰამბურგი-ჰანოვერი	3.00	2.80	2.00
15128	კოლონი-კაიზერსლაუტერნი	3.00	2.80	2.00
15129	ვოლფსბურგი-ლევერკუზენი	3.00	2.80	2.00
15130	ვერდერი-შტუტგარტი	3.00	2.80	2.00
15131	შალკე-მიონხენგლადბასი	3.00	2.80	2.00
15132	ბაიერნი-ჰერტა	3.00	2.80	2.00
15133	აინტრასტი-ნიურნბერგი	3.00	2.80	2.00
15134	დუისბურგი-დორტმუნდი	3.00	2.80	2.00
15135	არმინია-მაინცი	3.00	2.80	2.00
15199	ოსასუნა-ვილიარეალი	3.00	2.80	2.00
15200	მალიორკა-დეპორტივო	3.00	2.80	2.00
15201	ესპანიოლი-სეტაფე	3.00	2.80	2.00
15202	სელტა-მალაგა	3.00	2.80	2.00
15203	ალავესი-ბარსელონა	3.00	2.80	2.00
15204	ბილბაო-სოსიედადი	3.00	2.80	2.00
15205	ატლეტიკო-სარაგოსა	3.00	2.80	2.00
15206	კადისი-რეალი	3.00	2.80	2.00
15207	ვალენსია-ბეტისი	3.00	2.80	2.00
15208	სევილია-რასინგი	3.00	2.80	2.00
15614	ლივორნო-ლეჩე	3.00	2.80	2.00
15615	ფიორენტინა-სამპდორია	3.00	2.80	2.00
15616	ინტერი-ტრევიზო	3.00	2.80	2.00
15617	ლაციო-მესინა	3.00	2.80	2.00
15618	სიენა-კალიარი	3.00	2.80	2.00
15619	ასკოლი-მილანი	3.00	2.80	2.00
15620	პარმა-პალერმო	3.00	2.80	2.00
15621	რეჯინა-რომა	3.00	2.80	2.00
15622	უდინეზე-ემპოლი	3.00	2.80	2.00
15623	იუვენტუსი-კიევო	3.00	2.80	2.00

1-ლი ტაიმი/ძირითადი დრო

		1/1	1/X	1/2	X/1	X/X	X/2	2/1	2/X	2/2
11008	ვესტ ბრომვიჩი-ბირმინგემი	3.20	10.00	20.00	4.20	4.40	5.60	20.00	10.00	5.00
11009	ტოტენჰემი-ჩელსი	7.00	10.00	20.00	7.50	4.40	3.50	20.00	10.00	2.40
11010	სიტი-პორტსმუთი	2.30	10.00	20.00	3.50	4.60	9.00	20.00	10.00	8.00
11011	ფულემი-ევერტონი	3.60	10.00	20.00	4.60	4.40	4.80	20.00	10.00	4.00
11012	ვესტ ჰემი-ბოლტონი	3.60	10.00	20.00	4.60	4.40	4.80	20.00	10.00	4.00
11013	უიგანი-სანდერლენდი	3.00	10.00	20.00	4.00	4.40	6.00	20.00	10.00	5.30
11014	ასტონ ვილა-ბლეკბერნი	2.90	10.00	20.00	3.80	4.40	6.50	20.00	10.00	5.60
11015	მიდლსბრო-ჩარლტონი	2.80	10.00	20.00	3.80	4.40	6.50	20.00	10.00	5.60
11016	ნიუკასლი-მანჩესტერი	7.50	20.00	8.50	4.40	3.50	20.00	10.00	2.10	10.00
11127	ჰამბურგი-ჰანოვერი	2.00	10.00	20.00	3.50	4.60	10.00	20.00	10.00	10.00
11128	კოლონი-კაიზერსლაუტერნი	2.80	10.00	20.00	3.80	4.40	6.50	20.00	10.00	5.60
11129	ვოლფსბურგი-ლევერკუზენი	3.50	10.00	20.00	4.40	4.40	5.30	20.00	10.00	4.40
11130	ვერდერი-შტუტგარტი	2.60	10.00	20.00	3.60	4.40	7.50	20.00	10.00	6.50
11131	შალკე-მიონხენგლადბახი	1.70	12.00	25.00	3.50	5.00	10.00	20.00	10.00	10.00
11132	ბაიერნი-ჰერტა	1.80	12.00	25.00	3.50	4.60	10.00	20.00	10.00	10.00
11133	აინტრახტი-ნიურნბერგი	3.10	10.00	20.00	4.20	4.40	5.60	20.00	10.00	5.00
11134	დუისბურგი-დორტმუნდი	4.00	10.00	20.00	4.80	4.40	4.40	20.00	10.00	3.50
11135	არმინია-მაინცი	3.10	10.00	20.00	4.20	4.40	5.60	20.00	10.00	5.00
11199	ოსასუნა-ვილიარეალი	4.60	10.00	20.00	5.30	4.40	4.40	20.00	10.00	3.30
11200	მალიორკა-დეპორტივო	3.80	10.00	20.00	4.60	4.40	4.60	20.00	10.00	3.70
11201	ესპანიოლი-სეტაფე	2.30	10.00	20.00	3.50	4.60	7.50	20.00	10.00	7.00
11202	სელტა-მალაგა	3.00	10.00	20.00	4.00	4.40	6.00	20.00	10.00	5.30
11203	ალავესი-ბარსელონა	7.50	10.00	20.00	8.50	4.40	3.50	20.00	10.00	2.00
11204	ბილბაო-სოსიედადი	2.80	10.00	20.00	3.80	4.40	6.50	20.00	10.00	5.60
11205	ატლეტიკო-სარაგოსა	2.30	10.00	20.00	3.50	4.60	9.00	20.00	10.00	8.00
11206	კადისი-რეალი	11.00	11.00	20.00	12.00	5.00	3.50	30.00	12.00	1.80
11207	ვალენსია-ბეტისი	2.80	10.00	20.00	3.80	4.40	6.50	20.00	10.00	5.60
11208	სევილია-რასინგი	2.20	10.00	20.00	3.50	4.60	7.50	20.00	10.00	7.00
11614	ლივორნო-ლეჩე	2.80	10.00	20.00	3.80	4.40	6.50	20.00	10.00	5.60
11615	ფიორენტინა-სამპდორია	3.30	10.00	20.00	4.40	4.40	5.60	20.00	10.00	4.80
11617	ლაციო-მესინა	2.90	10.00	20.00	3.80	4.40	6.50	20.00	10.00	5.60
11618	სიენა-კალიარი	3.40	10.00	20.00	4.40	4.40	5.00	20.00	10.00	4.60
11619	ასკოლი-მილანი	11.00	11.00	20.00	12.00	5.00	3.50	30.00	12.00	1.60
11620	პარმა-პალერმო	3.70	10.00	20.00	4.60	4.40	4.60	20.00	10.00	3.80
11621	რეჯინა-რომა	5.30	10.00	20.00	6.00	4.40	4.00	20.00	10.00	2.70
11622	უდინეზე-ემპოლი	1.80	12.00	25.00	3.50	5.00	10.00	20.00	10.00	10.00
11623	იუვენტუსი-კიევო	1.40	15.00	30.00	3.40	4.80	12.00	20.00	11.00	11.00

რომელი გუნდი გაბნინის მატჩში ანგარიშს

(ანგარიში 0-0 დასრულების შემთხვევაში, ორივე შანსი წაგებულად ჩაითვლება)

14008	ვესტ ბრომვიჩი-ბირმინგემი	1.70	2.10
14009	ტოტენჰემი-ჩელსი	2.30	1.55
14010	სიტი-პორტსმუთი	1.35	2.40
14011	ფულემი-ევერტონი	1.85	1.95
14012	ვესტ ჰემი-ბოლტონი	1.85	1.95
14013	უიგანი-სანდერლენდი	1.60	2.30
14014	ასტონ ვილა-ბლეკბერნი	1.55	2.40
14015	მიდლსბრო-ჩარლტონი	1.40	2.45
14016	ნიუკასლი-მანჩესტერი	2.50	1.35
14127	ჰამბურგი-ჰანოვერი	1.30	2.40
14128	კოლონი-კაიზერსლაუტერნი	1.65	2.20
14129	ვოლფსბურგი-ლევერკუზენი	1.85	1.95
14130	ვერდერი-შტუტგარტი	1.50	2.30
14131	შალკე-მიონხენგლადბასი	1.15	2.50
14132	ბაიერნი-ჰერტა	1.20	2.60
14133	აინტრასტი-ნიურნბერგი	1.70	2.10
14134	დუისბურგი-დორტმუნდი	1.95	1.85
14135	არმინია-მაინცი	1.70	2.10
14199	ოსასუნა-ვილიარეალი	1.90	1.80
14200	მალიორკა-დეპორტივო	1.95	1.85
14201	ესპანიოლი-სეტაფე	1.40	2.30
14202	სელტა-მალაგა	1.65	2.10
14203	ალავესი-ბარსელონა	2.60	1.15
14204	ბილბაო-სოსიედადი	1.55	2.30
14205	ატლეტიკო-სარაგოსა	1.40	2.40
14206	კადისი-რეალი	2.50	1.25
14207	ვალენსია-ბეტისი	1.55	2.30
14208	სევილია-რასინგი	1.30	2.50
14614	ლივორნო-ლეჩე	1.60	2.20
14615	ფიორენტინა-სამპდორია	1.75	2.00
14617	ლაციო-მესინა	1.60	2.20
14618	სიენა-კალიარი	1.75	2.00
14619	ასკოლი-მილანი	2.80	1.12
14620	პარმა-პალერმო	1.85	1.95
14621	რეჯინა-რომა	2.20	1.60
14622	უდინეზე-ემპოლი	1.20	2.40

გაიტანს თუ არა ორივე გუნდი მატჩში გოლს (ძირითადი დრო)

		კი	არა
13008	ვესტ ბრომვიჩი-ბირმინგემი	1.70	1.90
13009	ტოტენჰემი-ჩელსი	1.70	1.90
13010	სიტი-პორტსმუთი	1.70	1.90
13011	ფულემი-ევერტონი	1.70	1.90
13012	ვესტ ჰემი-ბოლტონი	1.70	1.90
13013	უიგანი-სანდერლენდი	1.70	1.90
13014	ასტონ ვილა-ბლეკბერნი	1.70	1.90
13015	მიდლსბრო-ჩარლტონი	1.70	1.90
13016	ნიუკასლი-მანჩესტერი	1.70	1.90
13127	ჰამბურგი-ჰანოვერი	1.60	2.00
13128	კოლონი-კაიზერსლაუტერნი	1.60	2.00
13129	ვოლფსბურგი-ლევერკუზენი	1.60	2.00
13130	ვერდერი-შტუტგარტი	1.60	2.00
13131	შალკე-მიონხენგლადბახი	1.60	2.00
13132	ბაიერნი-ჰერტა	1.60	2.00
13133	აინტრასტი-ნიურნბერგი	1.55	2.10
13134	დუისბურგი-დორტმუნდი	1.55	2.10
13135	არმინია-მაინცი	1.60	2.00
13199	ოსასუნა-ვილიარეალი	1.60	2.00
13200	მალიორკა-დეპორტივო	1.70	1.90
13201	ესპანიოლი-სეტაფე	1.70	1.90
13202	სელტა-მალაგა	1.70	1.90
13203	ალავესი-ბარსელონა	1.70	1.90
13204	ბილბაო-სოსიედადი	1.70	1.90
13205	ატლეტიკო-სარაგოსა	1.70	1.90
13206	კადისი-რეალი	1.70	1.90
13207	ვალენსია-ბეტისი	1.70	1.90
13208	სევილია-რასინგი	1.70	1.90
13614	ლივორნო-ლეჩე	1.60	2.00
13615	ფიორენტინა-სამპდორია	1.70	1.90
13616	ინტერი-ტრევიზო	1.90	1.70
13617	ლაციო-მესინა	1.70	1.90
13618	სიენა-კალიარი	1.70	1.90
13619	ასკოლი-მილანი	1.90	1.70
13620	პარმა-პალერმო	1.70	1.90
13621	რეჯინა-რომა	1.60	1.95
13622	უდინეზე-ემპოლი	1.70	1.90
13623	იუვენტუსი-კიევო	1.90	1.70

რამდენი გოლი გავა მატჩში (ძირითადი დრო) (2,5-ზე ნაკლები - 2,5-ზე მეტი)

		კი	არა
12008	ვესტ ბრომვიჩი-ბირმინგემი	1.70	1.90
12009	ტოტენჰემი-ჩელსი	1.70	1.90
12010	სიტი-პორტსმუთი	1.70	1.90
12011	ფულემი-ევერტონი	1.70	1.90
12012	ვესტ ჰემი-ბოლტონი	1.70	1.90
12013	უიგანი-სანდერლენდი	1.70	1.90
12014	ასტონ ვილა-ბლეკბერნი	1.70	1.90
12015	მიდლსბრო-ჩარლტონი	1.70	1.90
12016	ნიუკასლი-მანჩესტერი	1.70	1.90
12127	ჰამბურგი-ჰანოვერი	2.00	1.55
12128	კოლონი-კაიზერსლაუტერნი	2.00	1.55
12129	ვოლფსბურგი-ლევერკუზენი	2.10	1.50
12130	ვერდერი-შტუტგარტი	2.00	1.55
12131	შალკე-მიონხენგლადბასი	2.00	1.55
12132	ბაიერნი-ჰერტა	2.10	1.50
12133	აინტრასტი-ნიურნბერგი	1.90	1.70
12134	დუისბურგი-დორტმუნდი	1.90	1.70
12135	არმინია-მაინცი	2.00	1.60
12199	ოსასუნა-ვილიარეალი	1.70	1.90
12200	მალიორკა-დეპორტივო	1.70	1.90
12201	ესპანიოლი-სეტაფე	1.70	1.90
12202	სელტა-მალაგა	1.70	1.90
12203	ალავესი-ბარსელონა	1.90	1.70
12204	ბილბაო-სოსიედადი	1.70	1.90
12205	ატლეტიკო-სარაგოსა	1.70	1.90
12206	კადისი-რეალი	1.90	1.70
12207	ვალენსია-ბეტისი	1.70	1.90
12208	სევილია-რასინგი	1.70	1.90
12614	ლივორნო-ლეჩე	1.90	1.70
12615	ფიორენტინა-სამპდორია	1.60	2.00
12616	ინტერი-ტრევიზო	2.20	1.50
12617	ლაციო-მესინა	1.70	1.90
12618	სიენა-კალიარი	1.60	2.00
12619	ასკოლი-მილანი	1.90	1.70
12620	პარმა-პალერმო	1.70	1.90
12621	რეჯინა-რომა	1.90	1.70
12622	უდინეზე-ემპოლი	1.70	1.90
12623	იუვენტუსი-კიევო	1.90	1.70

დარჩია არჩევანს არ ჩქარობს

ბაჩარა დოლიძეგვანელის ფოტო

პოლონეთის საერთაშორისო ტურნირიდან დაბრუნებული საქართველოს ბერძნულ-რომაული სტილის მოჭიდავეთა ნაკრები ხვალ ბორჯომის გზას დაადგება და მსოფლიოს ჩემპიონატისწინა სამზადისს განაგრძობს. გასული ტურნირი ბევგი დარჩიასთვის პირველ რიგში გუნდის დასაკომპლექტებლად იყო საინტერესო. ჩვენი ვარაუდით, მსოფლიოზე წამსვლელი საბოლოო შემადგენლობა სწორედ პოლონეთში უნდა გარკვეულიყო, მაგრამ როგორც გუშინ შევიტყვეთ, მწვრთნელი ბოლო სიტყვის თქმას არ ჩქარობს.

„ყველაზე გაურკვეველი 84 კილოგრამი წონითი კატეგორია იყო და პოლონეთში სამივე უმთავრესი კანდიდატი წავიყვანე — გვითხრა გუშინ დარჩიამ — ბადრი ხასაიამ ვერცხლის მედალი მოიპოვა და ამით მსოფლიოს საგზურისკენ უდიდესი ნაბიჯი გადადგა, მაგრამ ბარძაყის კუნთი გაიწყვიტა. ჯერ ვერ ვარჯიშობს, თუმც იმედია, მალე გამოჯანმრთელდება. ვერც სხვა წონის ლიდერებზე ვიტყვი, ბუდაპეშტში განაღდებული აქვთ ჭიდაობა-მეთქი. წინ კიდევ ორი შეკრება გვაქვს და ჯობს, ყველაფერი კარგად ავწონ-დავწონოთ. ტრავმებმა შეაწუხა ირაკლი ჭოჭუა და რამაზ ნოზაძეც, მაგრამ ალბათ ისინიც მალე შეძლებენ სრული დატვირთვით ვარჯიშს“.

პოლონეთში მხოლოდ ორი მედლის მოპოვება ნაკრების თავკაცს საგანგაშო შედეგად არ მიაჩნია. მანამდე გუნდს მხოლოდ ფიზმომზადების შეკრება ჰქონდა გავლილი და ხალიჩაზე ვარჯიშს ახლაღა ვიწყებთო.

ტექნიკა-ტაქტიკის დასახვეწად საქართველოს ნაკრებს ბორჯომისა და ლიკანის შეკრებები შეუგულებია. მათ შორის ხუთდღიანი შუალედიც იქნება, რომელიც ფალავანთა კლუბში ვარჯიშებს დაეთმობა, ბუდაპეშტში კი დარჩიას საშწყსო ჩემპიონატის დაწყებამდე ორი დღით ადრე, 28 სექტემბერს გაემგზავრება.

ოთარ მაღლაკელიძე

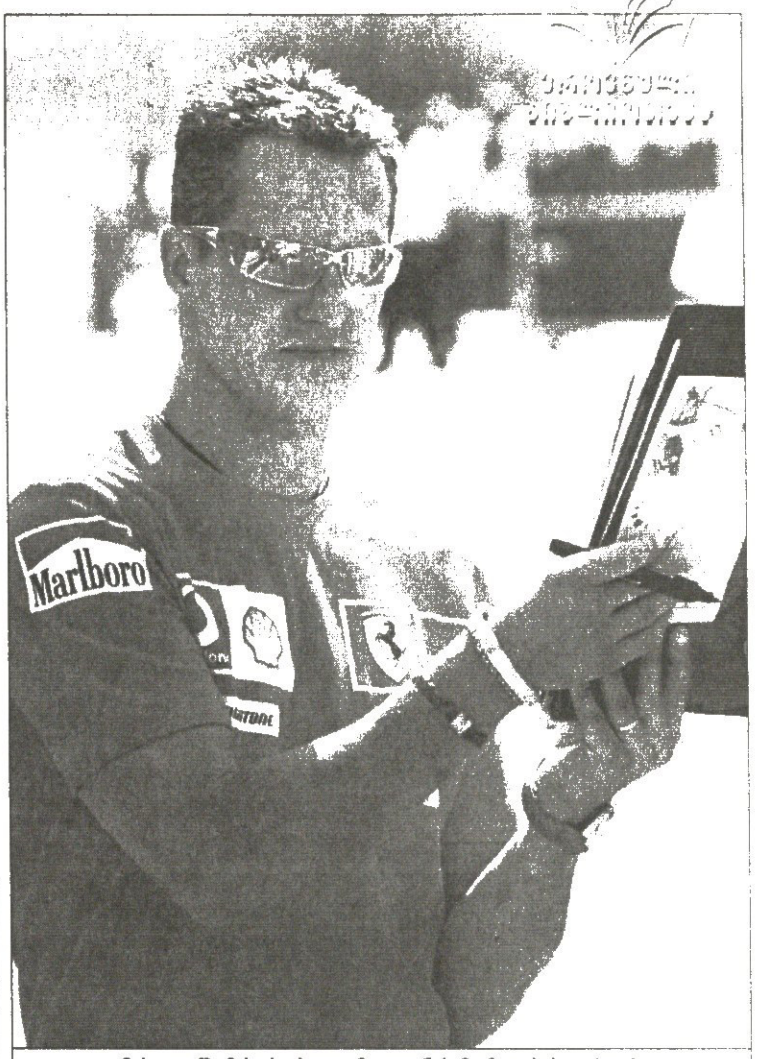

მიხაელ შუმახერი ხუთი მილიონის მომატებას ითხოვს

თსუ იქნება, მაგრამ პატარა

კალათბურთის პროფესორობა არ სჭირდება

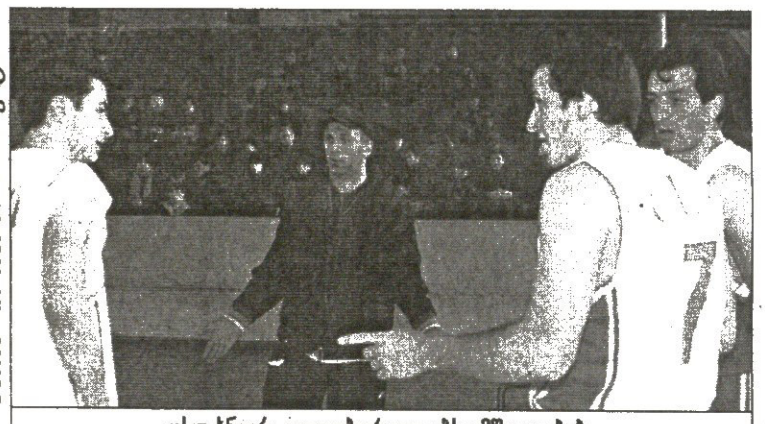

ბაჩარა დოლიძეგვანელის ფოტო

თსუ ხნიერ კალათბურთელებს ემშვიდობება

დღესდღეობით ქართულ კლუბებს ძალიან უჭირთ — თუ არ იშლებიან, მის წევრებს ისეთი სამადლო ხელფასები აქვთ, წარმატებაზე ვერც იფიქრებენ. ახლა, როცა „დინამოს“ ყოფნა-არყოფნის საკითხი მწვავედ დგას და „სტუ-ჯეოსელს“ სპონსორი წაუვიდა, ცხადია, სხვა კლუბებს მეტი არჩევნის უფლება აქვთ — ძალიან ბევრი მოთამაშეა უგუნდოდ. მაგრამ რად გინდა, ბევრს არ მოეპოვება იმხელა თანხა, რომ ძლიერი გუნდების ყოფილი მოთამაშეები დაიქირაოს.

„ავიამშენი“, რომელიც დღეს ყველაზე წელგამართული გუნდია საქართველოში, თითქმის დაკომპლექტებულია. სხვა ვინ? დარჩა თსუ, რომელიც, რაც თავი გვახსოვს, სულ დაფინანსებაზე წუწუნებს და, როგორც ჩანს, ახლაც ვერ გაშლის ფრთებს.

თბილისის სახელმწიფო უნივერსიტეტის გუნდმა გასული სეზონი რის ვაი-ვაგლახით ჩაამთავრა. მოთამაშეებმა ხელფასების მოთხოვნით გაფიცვაც კი მოაწყვეს და ვარჯიშზე ხომ არ დადიოდნენ, ჩემპიონატის ერთ-ერთ მატჩში გამოუცხადებლობის გამო წაგებაც ჩაეთვალათ. რაც არა გვაქვს, რა მოგცეთო, თქვა რევოლუციურ ქარტეხილებში მყოფმა უნივერსიტეტის ხელმძღვანელობამ და კალათბურთელებმა „მადლობაზე“ ჩაამთავრეს ჩემპიონატი — ბრინჯაოს მედლებს შესწვდნენ.

ახალი სეზონიდან თსუ-ს გუნდში მდგომარეობა რადიკალურად შეიცვლება, მაგრამ რამდენად სასიკეთოსკენ, ძნელი სათქმელია. სახელმწიფო უნივერსიტეტში ყველაფერი შეიცვალა და ეს, ცხადია, სპორტსაც შეეხო. აქამდე თსუ-ში იყო ფიზიკური აღზრდის კათედრა და სპორტული კლუბი. ახლახან ეს ორი სამსახური გაერთიანდა და შეიქმნა სპორტული ცენტრი, რომლის ხელმძღვანელადაც ამირან სანიკიძე დაინიშნა.

„ორი დღეა, რაც სპორტული ცენტრის ხელმძღვანელი გავხდი და ჯერჯერობით არ ვარ ჩამოყალიბებული. ზუსტად არ ვიცი, რა ბედი ეწევა უნივერსიტეტის საკალათბურთო გუნდს, მაგრამ ერთი ცხადია: უმაღლეს ლიგაში თსუ-ს გუნდი ეყოლება. წინასწარი გათვლით, ეს იქნება ახალგაზრდული, ძირითადად ჩვენი სტუდენტებით დაკომპლექტებული გუნდი. ვეტერანების მოწვევა არ გვინდა, რადგან ამას სერიოზული დაფინანსება დასჭირდება. უნივერსიტეტის ბიუჯეტი გარკვეული თანხას კი გამოუყოფს კალათბურთელებს, მაგრამ არა იმდენს, რომ დიდხელფასიანი მოთამაშეები დავიქიროთ. კალათბურთელს იმაზე მეტ ხელფასს ხომ ვერ მივცემთ, რამდენსაც პროფესორი იღებს?“

ერთი სიტყვით, უნივერსიტეტის სპორტული საქმეების გამრიგეს სიტყვებიდან ჩანს, რომ თსუ ის გუნდი აღარ იქნება, ბოლო წლებში რომ იყო. სტუდენტები ჩემპიონატში ითამაშებენ, მაგრამ ამბიცია გვარიანად დაბლაგვებული ექნებათ.

ირაკლი პერტაია

საქართველოს მეკლდეურობის ეროვნული ფედერაცია და საქართველოს განათლებისა და მეცნირების სამინისტროს მთამსვლელთა ცენტრალური სპეციალიზებული სასპორტო სკოლა იუწყებიან, რომ მწვერვალ შხელდას დალაშქვრისას დაიღუპა
მიხეილ ჩაჩანიძე
და სამძიმარს უცხადებენ განსვენებულის ოჯახს

კლუბი „სამთო მოგზაური“ და ახალგაზრდული ალპინისტური სკოლა იუწყებიან, რომ მწვერვალ შხელდას დალაშქვრისას დაიღუპა ექსპედიციის წევრი
მიხეილ ჩაჩანიძე
და სამძიმარს უცხადებენ განსვენებულის ოჯახს

თბილისის სამთო, სათავგადასავლო და ექსტრემალური სატელევიზიო ფილმების ფესტივალი „ნიომორის“ საორგანიზაციო კომიტეტი იუწყება, რომ მწვერვალ შხელდას დალაშქვრისას დაიღუპა ფესტივალის მონაწილე
მიხეილ ჩაჩანიძე
და სამძიმარს უცხადებს განსვენებულის ოჯახს

მონცასწინა მზადება

შუმახერის წასვლა-დარჩენისა

FORMULA 1 WORLD CHAMPIONSHIP

მილანის მახლობლად მონცაში იტალიის დიდი პრიზის წინა ოთდღიანი ტესტები მიმდინარეობს. ლეგენდარულ „აუტოდრომო ნაციონალეზე“ ათივე საჯინიბო ვარჯიშობს.

პირველ დღეს ტრასაზე მხოლოდ ფერარელები გავიდნენ — ბრაზილიელები რუბენს ბარიკელო და გაისად „სკუდერიაში“ მისი შემცვლელი ფელიპე მასა. წლევანდელი უხეირო ბოლიდებით მათ შესაბამისად 94-ჯერ და 61-ჯერ შემოუქროლეს თითქმის ექვსკილომეტრიან ტრეკს. ბარიკელოს საუკეთესო წრე წამით სჯობდა თანამემამულისას.

მეორე დღეს 17-მა პილოტმა გაიჯირითა, მათგან ოთხი მაკლარენელი იყო — კიმი რაიკონენი, ხუან-პაბლო მონტოია და მეტესტეები, ალექსანდრ ვურცი და პედრო დე ლა როსა. ფორმულა 1-ის მიმდინარე ჩემპიონატში მეორე პოზიციაზე მდგომმა რაიკონენმა პრობლემების მიზეზით მხოლოდ ოთხი წრე გაიარა. საუკეთესო შედეგი დააფიქსირა მონტოიამ, 49 წრიდან უსწრაფესი — 1 წუთი, 19,88 წამი, თითქმის სამი წამით უკეთესია ბარიკელოს დროზე. მეორე-მესამე შედეგები აჩვენეს რენოელებმა, ფერნანდო ალონსომ და ჯანკარლო ფიზიკელამ. კოლუმბიელს ისინი ბევრით, შესაბამისად წამით და წამნახევრით ჩამორჩნენ.

მასას და „ფერარის“ მეორე ტესტ-მძღოლ ლუკა ბადოერს მხოლოდ მეცხრე-მეათე შედეგები ჰქონდათ.

კვლავ არ წყდება თურქული ეტაპისას აგორებული ხმები მიხაელ შუმახერის მოსალოდნელი წასვლის შესახებ. როგორც კი ორივერ ერთად ნახეს მიხაელი და მისი თანამემამულე, „მაკლარენ-მერსედესის“ სპორტული დირექტორი ნორბერტ ჰაუგი, ერთი ამბავი აღუდგა. მსოფლიოს შვიდგზის ჩემპიონი „ფერარის“ პრობლემების გამო „მაკლარენში“ გადადისო. გერმანელ გაზეთ „ბილდის“ ცნობით, აქაოდა, მეტად საიმედო წყაროდან შეგეტყვეთ, რომ შუმის ადგილს „მაკლარენის“ ლიდერი რაიკონენი დაიკავებს და მან უკვე მოაწერა ხელი „სკუდერიასთან“ წინასწარ შეიანხმებასო.

შუმახერმა ეს ცნობა მაშინვე უარყო: „არც კი მინდა „ფერარიდან“ ჩემს წასვლაზე არსებული ხმების კომენტირება. ყველამ მშვენიერად იცის, ოუ რა ახლოს ვართ ჩვენ ერთმანეთთან.“

ჰაუგი: „ჩვენ მართლაც ორჯერ შევხვდით ერთმანეთს, მაგრამ ეს საუბრები ზოგადად ფორმულა 1-ის მომავალზე და არა კონკრეტულად მიხაელის გადმოსვლაზე. წარმოდგენაც კი ძნელია, რომ იგი „ფერარის“ დატოვებს.“

„ბილდმა“ ისიც თქვა, შუმახერი „ფერარიში“ 2006 წელს კონტრაქტის დასრულების მერეც დარჩება, თუკი ჯამაგირს გაუზრდიანო.

მიხაელს დამატებით ხუთი მილიონი ევრო მოუთხოვია. ამჟამად მისი ხელფასი წლიური 35 მილიონია. „ფერარის“ ბოსობას უკან დაუხევია, რადგან მის მფარველ-მეპატრონე კორპორაცია „ფიატს“ ფინანსური კრიზისი მოეძალა და თანახმაა, შუმისთან თანამშრომლობა გააგრძელოს მხოლოდ სადღეგრძელო პირობებზე, ანუ ჯამაგირის მოუმატებლად.

გია ახალაძე

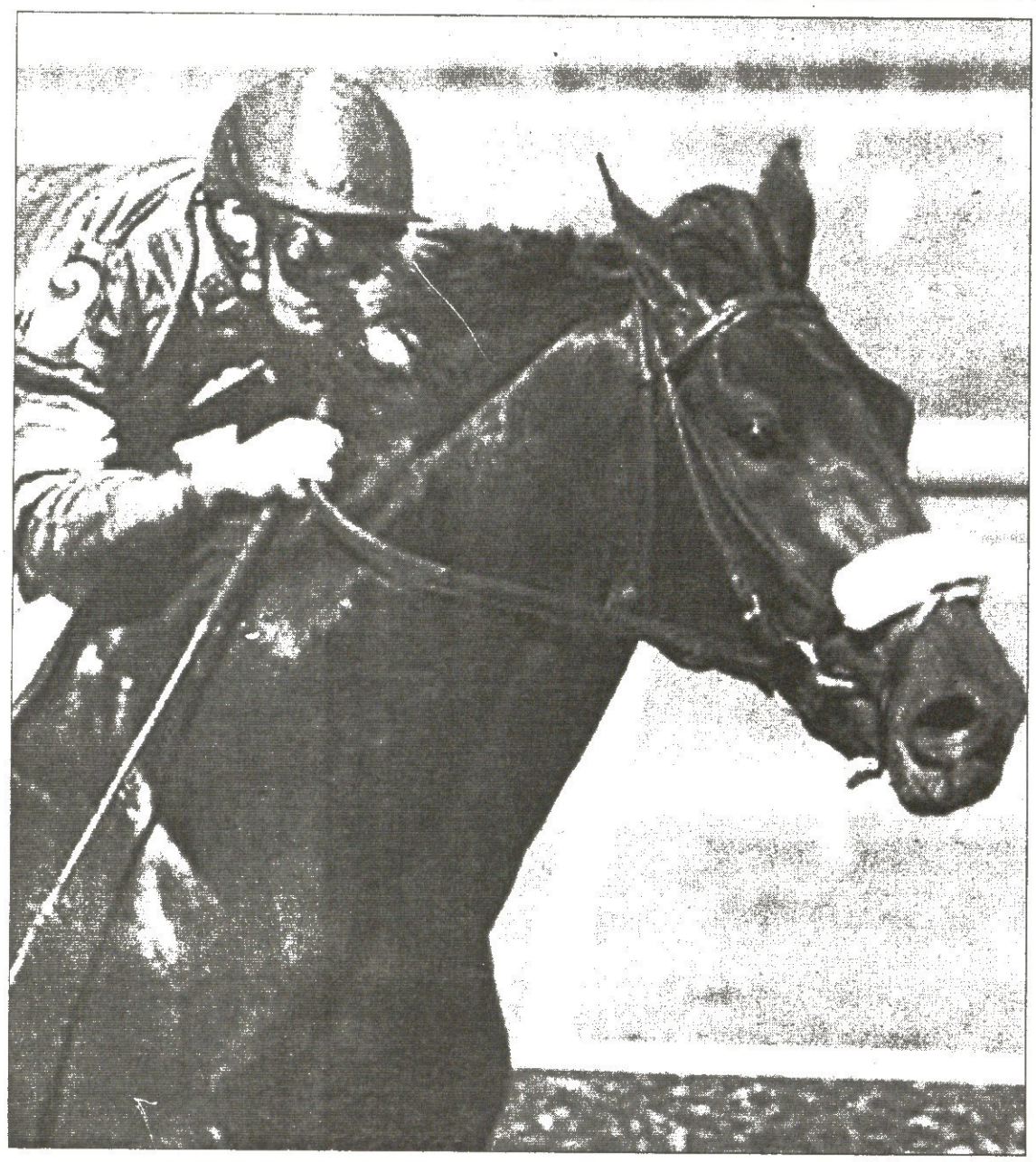

ბელამი და მილიონი

ამ ლამაზ ცხოველს „ბელამი როუდს“ უწოდებენ, მის მხედარს ხავიერ კასტელანოს, საქმე კი ის გახლავთ, რომ „ბელამი როუდი“ შაბათისთვის სარატოგა რეის კორსზე ბუქმეიქერებმა ფავორიტად გამოაცხადეს. ასეთი პატივი ამ ცხენს სამი თვეა არ ღირსებია, შაბათის დღის საპრიზო ფონდი კი 1 მილიონი ამერიკული დოლარია.

მარცხენა მარცხნივ

ბეისბოლი ისეთი მხიარული რამ არის, რომ „დეტროიტ ტაიგერსის“ მარცხენაფლანგელ კრეიგ მონროს მარცხენა ფლანგის ღობეზე აძვრენს ბურთის დასახვედრად. ბურთისთვის მის მეტოქეს, „ოკლენდ ათლეტიკსის“ ერიკ ჩავესს ამოუცხია.

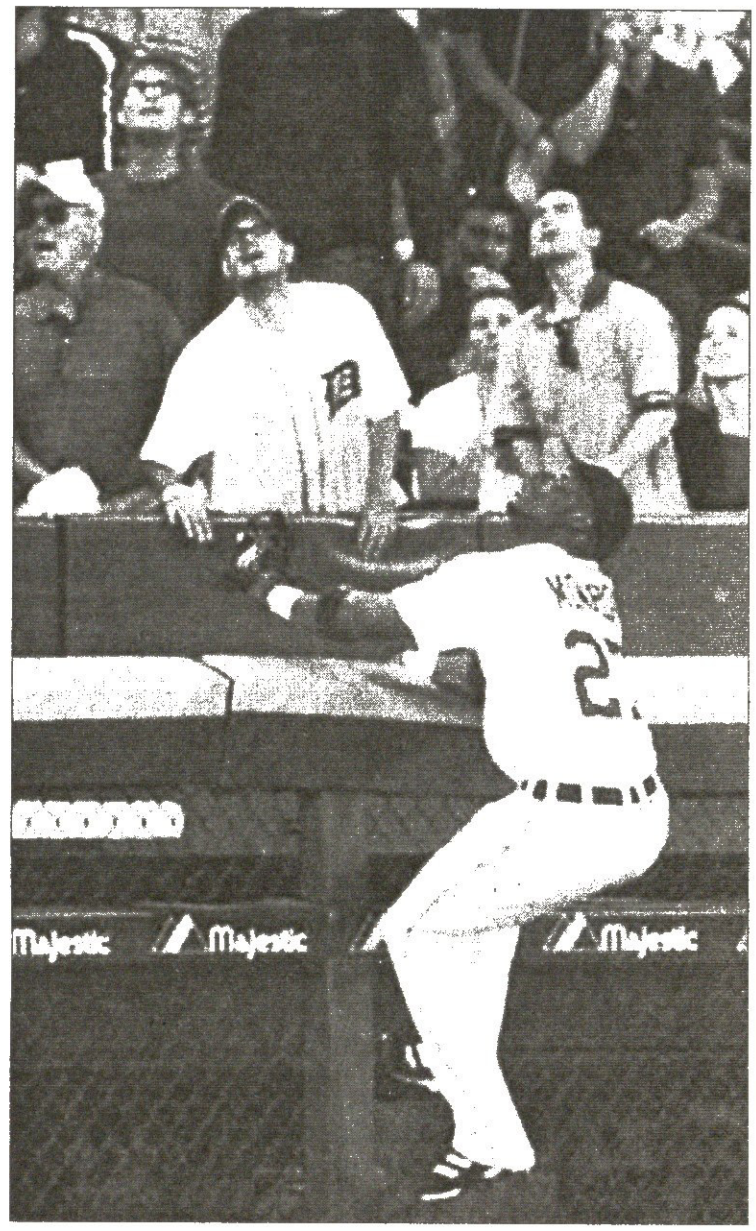

ელეონორას შაში დაუდგა

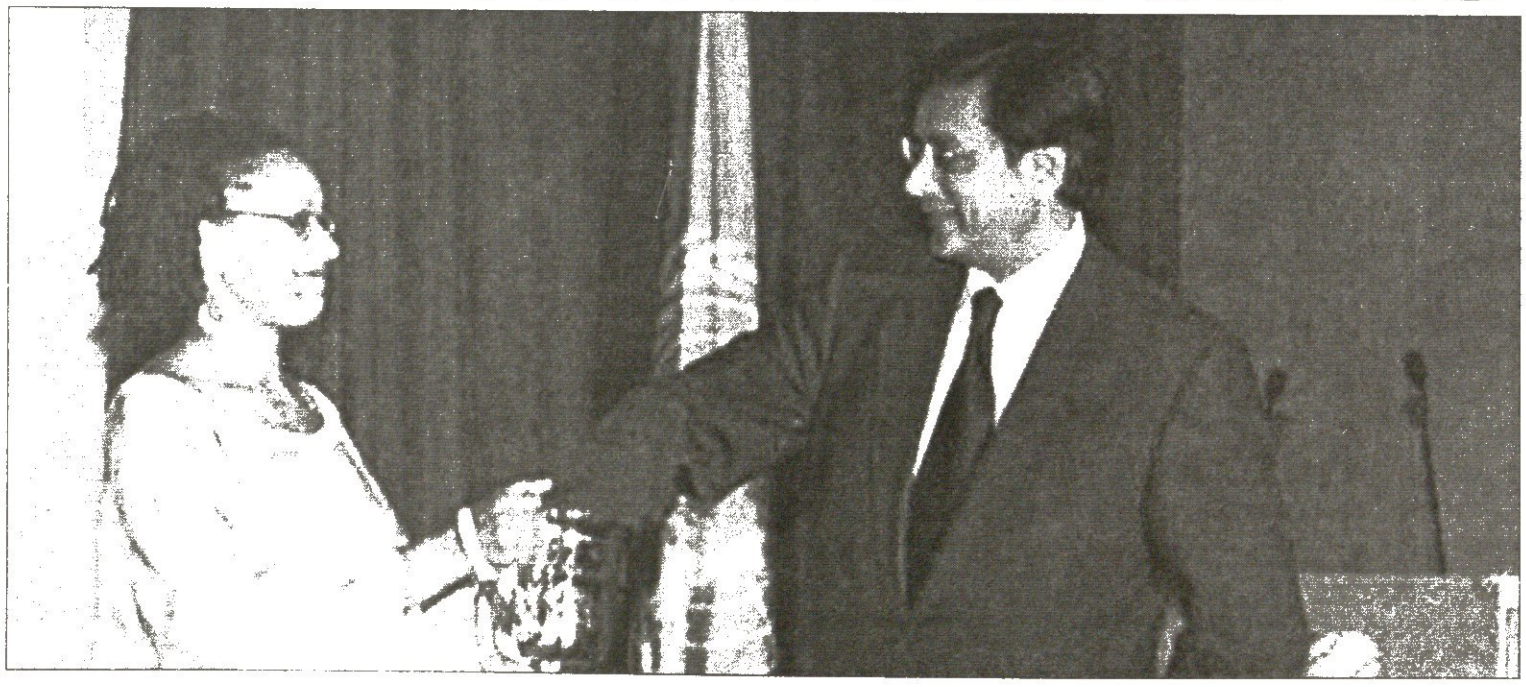

მარცხნივ გაეროს გიდი, ზიმბაბველი ქალბატონი ელეონორა ჩიკუჰვაა, მარჯვნივ იმავე ორგანიზაციის ქვეგენერალური მდივანი შაში თარორი, რომელიც აშშ-ის ჩოგბურთელთა ღია პირველობის კალათაში აფათურებს ხელს და ქალებს განთესავს.

სარბიელი
სპორტული გაზეთი

გამოიცემა 1990 წლის 28 დეკემბრიდან

გამოდის ორშაბათს, სამშაბათს, ოთხშაბათს, ხუთშაბათს, პარასკევს და შაბათს

გამომცემელი ზურაბ ფოცხვერია
დირექტორი ბიორბი ოქრომჭედლიძე
მთავარი რედაქტორი ილია ბაბუნაშვილი
რედაქტორი თამაზ მიგრიაული
პასუხისმგებელი რედაქტორი ავთანდილ გურასაშვილი
ტექნიკური რედაქტორი მამუკა გუგელაძე
ქართული ფეხბურთის რედაქცია: დავით თავაროქილაძე, ვახტანგ ინასარიძე, ილიანანიბაშვილი, კახა შალამბერიძე
უცხოური ფეხბურთის რედაქცია: გიო ახვლედიანი, გიორგი ღარიბანია, გიორგი ვაშაკიძე, სოსო კოტორეიშვილი, ლაღი ხიბერიკი, ვაჟა ხუციშვილი

ინფორმაციის რედაქციის რედაქტორი: ირაკლი ფირაშვილი
ინფორმაციის რედაქცია: ვიაჩესლავ ლეონიძე, ალეკო ოთარაძე, ოთარ ძალაკელიძე, ირაკლი ბერტაია
ფოტორეპორტიორები: გურამ ღოლენგაშვილი, ბადრი კვიტალაძე
სტილისტები: ნათელა გიორგობიანი, ლაღი გიზალიშვილი
კომპიუტერული ცენტრი: ლია ბესელია, ნათელა ბუხუნაშვილი, ელენე გელუტაშვილი, რუსუდან ერისთავი, ეკატერინე ღოლაშვილი, მაგდა დოგრაშვილი, ზვიად მოსიაშვილი, თენგიზ ფეფხაძე, თამარ ქინჭლაძე, ზურაბ წერეთელი

რედაქციის მისამართი:
თბილისი, ალექსანდრე ყაზბეგის გამზირი 42, II სართული, IV სართული.
საფოსტო მისამართი:
თბილისი – 79, საფოსტო ყუთი 208, ტელეფონი: 39 48 29
ელექტრონული ფოსტა
sarbieli@gol.ge
ელექტრონული ვერსია
http://www.sarbieli.com.ge